

【表紙】

【提出書類】	有価証券報告書
【根拠条文】	金融商品取引法第24条第1項
【提出先】	関東財務局長
【提出日】	2019年6月26日
【事業年度】	第115期（自 2018年4月1日 至 2019年3月31日）
【会社名】	株式会社大林組
【英訳名】	OBAYASHI CORPORATION
【代表者の役職氏名】	取締役社長 蓮輪 賢治
【本店の所在の場所】	東京都港区港南2丁目15番2号
【電話番号】	03-5769-1017
【事務連絡者氏名】	経理部長 高田 佳明
【最寄りの連絡場所】	東京都港区港南2丁目15番2号
【電話番号】	03-5769-1017
【事務連絡者氏名】	経理部長 高田 佳明
【縦覧に供する場所】	株式会社大林組横浜支店 （横浜市神奈川区鶴屋町2丁目23番地2） 株式会社大林組名古屋支店 （名古屋市東区東桜1丁目10番19号） 株式会社大林組大阪本店 （大阪市北区中之島3丁目6番32号） 株式会社大林組神戸支店 （神戸市中央区加納町4丁目4番17号） 株式会社東京証券取引所 （東京都中央区日本橋兜町2番1号） 証券会員制法人福岡証券取引所 （福岡市中央区天神2丁目14番2号）

（注）第115期第3四半期 四半期報告書より、日付の表示を和暦から西暦に変更している。

第一部【企業情報】

第1【企業の概況】

1【主要な経営指標等の推移】

(1) 連結経営指標等

回次	第111期	第112期	第113期	第114期	第115期
決算年月	2015年3月	2016年3月	2017年3月	2018年3月	2019年3月
売上高 (百万円)	1,773,981	1,777,834	1,872,721	1,900,655	2,039,685
経常利益 (百万円)	59,913	111,208	140,106	143,951	163,054
親会社株主に帰属する 当期純利益 (百万円)	28,695	63,437	94,501	92,662	113,155
包括利益 (百万円)	112,912	21,310	99,307	116,274	107,691
純資産額 (百万円)	549,483	561,658	644,076	711,525	798,149
総資産額 (百万円)	1,976,635	1,935,502	1,999,892	2,129,027	2,214,512
1株当たり純資産額 (円)	706.94	719.01	827.77	954.05	1,071.49
1株当たり当期純利益 (円)	39.96	88.36	131.66	129.09	157.65
潜在株式調整後 1株当たり当期純利益 (円)	-	-	-	-	-
自己資本比率 (%)	25.7	26.7	29.7	32.2	34.7
自己資本利益率 (%)	6.2	12.4	17.0	14.5	15.6
株価収益率 (倍)	19.5	12.6	7.9	9.0	7.1
営業活動による キャッシュ・フロー (百万円)	74,646	124,980	158,892	114,034	44,203
投資活動による キャッシュ・フロー (百万円)	7,442	48,029	37,884	71,289	45,302
財務活動による キャッシュ・フロー (百万円)	34,523	68,967	89,165	54,548	24,823
現金及び現金同等物の 期末残高 (百万円)	162,607	164,802	194,195	184,783	157,699
従業員数 (人)	13,432	13,688	14,094	14,359	14,739
[外、平均臨時雇用人員]	[3,658]	[4,066]	[4,431]	[4,393]	[4,093]

(注) 1 売上高には消費税等は含まれていない。

2 潜在株式調整後1株当たり当期純利益については、潜在株式が存在しないため記載していない。

3 「『税効果会計に係る会計基準』の一部改正」(企業会計基準第28号 2018年2月16日)等を当連結会計年度の期首から適用しており、前連結会計年度以前に係る主要な経営指標等については、当該会計基準等を遡って適用した後の指標等となっている。

(2) 提出会社の経営指標等

回次		第111期	第112期	第113期	第114期	第115期
決算年月		2015年3月	2016年3月	2017年3月	2018年3月	2019年3月
売上高	(百万円)	1,259,806	1,235,098	1,304,065	1,294,062	1,398,286
経常利益	(百万円)	31,148	82,816	116,530	117,850	135,714
当期純利益	(百万円)	12,924	50,729	84,145	80,677	98,435
資本金	(百万円)	57,752	57,752	57,752	57,752	57,752
発行済株式総数	(千株)	721,509	721,509	721,509	721,509	721,509
純資産額	(百万円)	424,902	424,138	492,354	568,221	637,248
総資産額	(百万円)	1,483,319	1,425,718	1,489,544	1,582,902	1,700,931
1株当たり純資産額	(円)	591.68	590.89	685.94	791.59	887.98
1株当たり配当額 (うち1株当たり 中間配当額)	(円)	10 (4)	18 (5)	28 (9)	28 (14)	32 (14)
1株当たり当期純利益	(円)	18.00	70.66	117.23	112.39	137.14
潜在株式調整後 1株当たり当期純利益	(円)	-	-	-	-	-
自己資本比率	(%)	28.6	29.7	33.1	35.9	37.5
自己資本利益率	(%)	3.3	11.9	18.4	15.2	16.3
株価収益率	(倍)	43.3	15.7	8.9	10.4	8.1
配当性向	(%)	55.6	25.5	23.9	24.9	23.3
従業員数 [外、平均臨時雇用人員]	(人)	8,369 [1,061]	8,402 [1,086]	8,524 [1,067]	8,609 [1,011]	8,753 [912]
株主総利回り (比較指標：配当込みTOPIX)	(%)	135.7 (130.7)	195.5 (116.5)	188.5 (133.7)	214.4 (154.9)	211.3 (147.1)
最高株価	(円)	834	1,197	1,178	1,609	1,266
最低株価	(円)	576	762	911	1,013	929

- (注) 1 売上高には消費税等は含まれていない。
2 潜在株式調整後1株当たり当期純利益については、潜在株式が存在しないため記載していない。
3 最高株価及び最低株価は、東京証券取引所市場第一部におけるものである。
4 「『税効果会計に係る会計基準』の一部改正」(企業会計基準第28号 2018年2月16日)等を当事業年度の期首から適用しており、前事業年度以前に係る主要な経営指標等については、当該会計基準等を遡って適用した後の指標等となっている。

2【沿革】

1892年1月、大林芳五郎が個人企業として大阪市に創業し、土木建築の請負に従事したのが当社の起源である。その後、個人企業を1909年7月に合資会社大林組に改め、さらに1918年12月に株式会社大林組と改めた。その後、1936年12月に株式会社第二大林組が設立され、翌年3月に同社は在来の株式会社大林組を吸収合併したうえ、商号を株式会社大林組に変更した。これにより当社の設立は1936年12月となっている。

営業網については、1906年に東京支店、1919年に小倉支店（1930年2月、同支店を福岡市に移し福岡支店に改称）、1925年4月に横浜支店、同年7月に名古屋支店を設置するなど着々とその整備拡充を進め、活発な営業活動を行っていた。

また、1931年10月に木工内装工事を行う内外木材工業株式会社を設立し、1933年8月に道路舗装工事を行う東洋舗装株式会社を設立するなど、新たな事業分野への進出にも取り組んだ。

当社設立後の主な変遷は次のとおりである。

- 1942年9月 広島支店を設置
- 1943年3月 内外木材工業株式会社を内外木材工業株式会社に社名変更（1993年4月、株式会社内外テクノスに社名変更、現・連結子会社）
- 1946年6月 仙台支店を設置（1987年4月、東北支店に改称）
- 1946年11月 札幌支店を設置
- 1955年1月 浪速土地株式会社を設立（1970年10月、大林不動産株式会社に社名変更）
- 1958年1月 高松支店を設置（1979年1月、四国支店に改称）
- 1958年12月 大阪証券取引所に当社株式を上場（現・株式会社東京証券取引所）
- 1960年11月 東京証券取引所に当社株式を上場（現・株式会社東京証券取引所）
- 1961年3月 福岡証券取引所に当社株式を上場（現・証券会員制法人福岡証券取引所）
- 1963年10月 東洋ビルサービス株式会社を設立
- 1965年7月 神戸支店を設置
- 1965年12月 東京都清瀬市に技術研究所を開設
- 1967年2月 東洋舗装株式会社を大林道路株式会社に社名変更（現・連結子会社）
- 1970年12月 東京支店を東京本社に改める。
- 1971年4月 大林道路株式会社が株式を東京証券取引所市場第二部に上場
- 1972年1月 ジャヤ大林を設立（現・連結子会社）
- 1973年2月 大林道路株式会社が株式を東京証券取引所市場第一部に上場
- 1974年5月 タイ大林を設立（現・連結子会社）
- 1975年2月 金沢支店を設置（1979年1月、北陸支店に改称、1991年7月、新潟市へ移転）
- 1987年4月 福岡支店を九州支店に改称
- 1989年11月 株式会社オーシー・ファイナンスを設立（現・連結子会社）
- 1990年6月 台湾大林組を設立（現・連結子会社）
- 1990年11月 大林シンガポールを設立（現・連結子会社）
- 2002年7月 大林USAを設立（現・連結子会社）
- 2003年7月 オーク設備工業株式会社（当時・東芝空調株式会社）の全株式を取得（現・連結子会社）
- 2005年7月 東洋ビルサービス株式会社が株式会社オークビルサービスを吸収合併し、大林ファシリティーズ株式会社に社名変更（現・連結子会社）
- 2006年6月 大林ベトナムを設立（現・連結子会社）
- 2008年4月 海外支店を設置
- 2010年4月 東京本社を本社及び東京本店に、本店を大阪本店にそれぞれ改める。
- 2011年3月 大林カナダホールディングスを設立（現・連結子会社）
- 2011年6月 新星和不動産株式会社の全株式を取得
- 2012年4月 京都営業所を京都支店に改める。
- 2012年7月 株式会社大林クリーンエナジーを設立（現・連結子会社）
- 2014年10月 大林不動産株式会社が新星和不動産株式会社を吸収合併し、大林新星和不動産株式会社に社名変更（現・連結子会社）
- 2017年9月 大林道路株式会社が東京証券取引所市場第一部における株式上場を廃止
- 2017年9月 大林道路株式会社の全株式を公開買付け等の方法により取得（現・連結子会社）
- 2019年3月 海外支店を廃止
- 2019年4月 シンガポールにアジア支店を、米国に北米支店をそれぞれ設置

3【事業の内容】

当社グループは、当社及び子会社89社、関連会社28社で構成され、その主な事業内容は、建設事業（国内建築事業、海外建築事業、国内土木事業及び海外土木事業）及び不動産事業であり、さらに各々に付帯する事業を行っている。

当社グループの事業に係わる位置付けを報告セグメント等ごとに示すと次のとおりである。

（国内建築事業）

当社が建築工事の受注、施工を行っているほか、子会社の(株)内外テクノスが内装工事及び建設用資機材の販売、賃貸を、オーク設備工業(株)が設備工事の受注、施工を行っており、それらの一部は当社が発注している。

また、子会社の大林ファシリティーズ(株)が建物総合管理業を行っており、その一部は当社及び大林新星和不動産(株)が発注している。

（海外建築事業）

当社及び現地法人である大林USA、ジャヤ大林、タイ大林、台湾大林組、大林シンガポール、大林ベトナム等が北米及び東南アジア等で建築工事の受注、施工を行っている。

（国内土木事業）

当社が土木工事の受注、施工を行っているほか、子会社の大林道路(株)等が土木工事の受注、施工を行っており、その一部は当社が発注している。

（海外土木事業）

当社及び現地法人である大林カナダホールディングス等が北米及び東南アジア等で土木工事の受注、施工を行っている。

（不動産事業）

当社及び子会社の大林新星和不動産(株)等が不動産の売買、賃貸並びに宅地開発等の開発事業を行っている。

（その他）

子会社の島根あさひソーシャルサポート(株)他26社及び関連会社9社がPFI事業を行っている。当社グループは、建設担当企業としてPFI事業に関与するのみならず、事業主体となるこれらの特別目的会社に対して適切な範囲で投融資を行っており、事業の中核的役割を担っている。

子会社の(株)大林クリーンエナジー他9社及び関連会社3社が再生可能エネルギー事業を行っている。当社グループでは、太陽光発電のほか、風力、バイオマス、地熱等による発電に取り組んでいる。

また、子会社の(株)オーク情報システムがICT関連事業を、(株)オーシー・ファイナンスがグループ会社の資金調達を含む金融事業を、茨城グリーン開発(株)がゴルフ場の経営を行っている。

事業の系統図は次のとおりである。

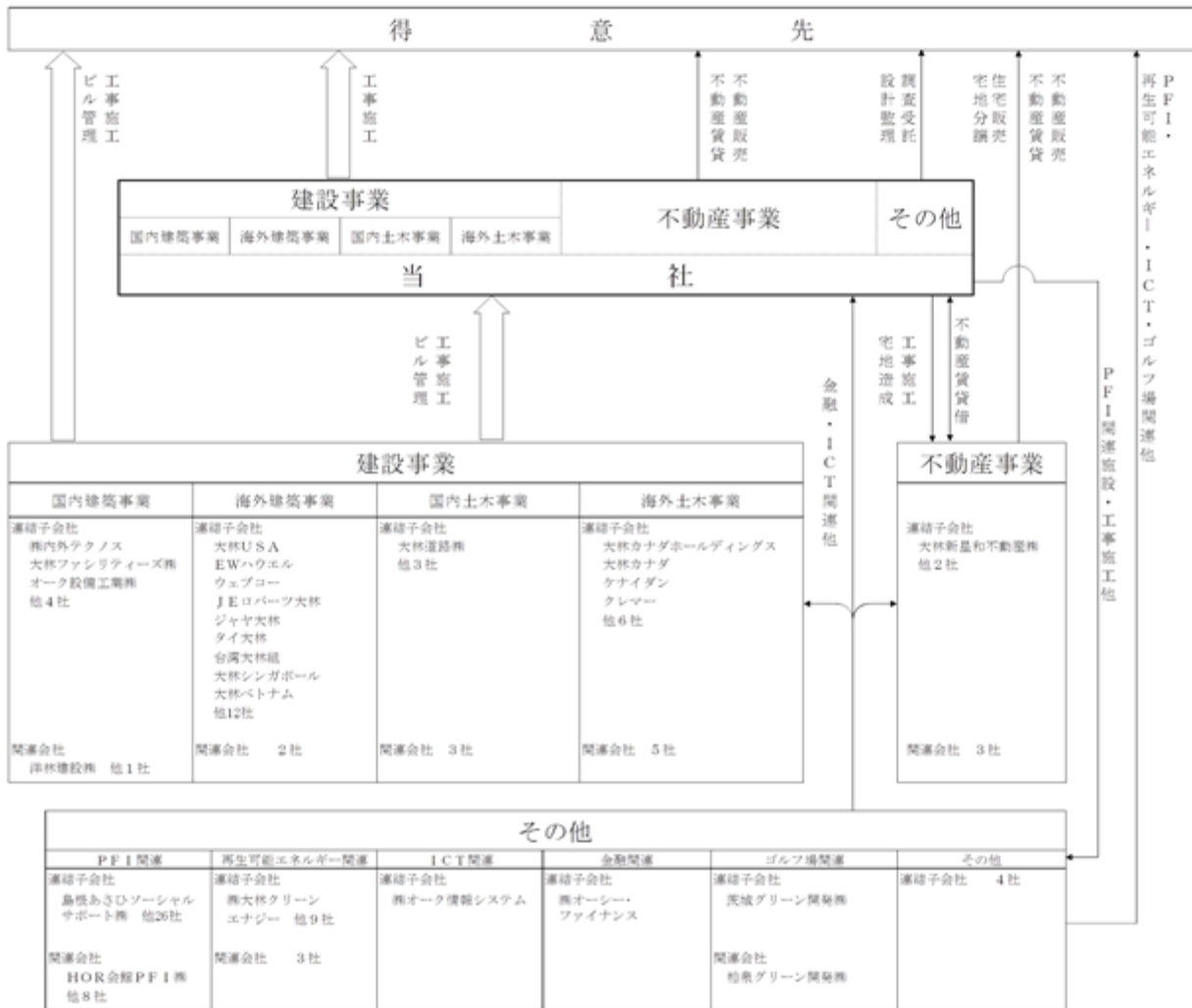

4【関係会社の状況】

会社名	住所	資本金	主要な事業の内容	議決権の所有割合(%)	関係内容			
					役員の兼任		資金援助	営業上の取引
					当社役員(人)	当社執行役員及び従業員(人)		
(連結子会社) 株式会社 内外テクノス	埼玉県ふじみ野市	150百万円	国内建築事業	100	-	12	-	当社施工工事の一部を受注している。
大林ファシリティーズ 株式会社	東京都千代田区	50百万円	国内建築事業	100	-	10	-	当社から建物の設備管理業務等を受注している。
オーク設備工業 株式会社	東京都中央区	300百万円	国内建築事業	100	-	9	-	当社施工工事の一部を受注している。
株式会社 アトリエ・ジーアンドビー	東京都品川区	50百万円	国内建築事業	100	-	5	-	当社設計業務の一部を受注している。
株式会社 特殊構工法計画研究所	東京都港区	40百万円	国内建築事業	100	-	7	-	当社施工工事の一部を受注している。
株式会社 大林デザインパートナーズ	東京都港区	50百万円	国内建築事業	100	-	5	-	当社設計業務の一部を受注している。
大林USA	米国 (デラウェア)	56,362千US\$	海外建築事業	100	-	4	-	-
EWハウエル	米国 (デラウェア)	15,058千US\$	海外建築事業	92 (92)	-	5	-	-
ウェブコー	米国 (デラウェア)	50,609千US\$	海外建築事業	89 (89)	-	5	-	-
JEロバーツ大林	米国 (カリフォルニア)	200千US\$	海外建築事業	51 (51)	-	2	-	-
ジャヤ大林	インドネシア (ジャカルタ)	622,500千RP	海外建築事業	85	-	4	-	当社施工工事の一部を受注している。
タイ大林	タイ (バンコック)	10,000千B	海外建築事業	51.5 (18.5)	-	5	-	-
台湾大林組	台湾 (台北)	1,040,000千NT\$	海外建築事業	100	-	5	-	-
大林シンガポール	シンガポール (シンガポール)	16,000千S\$	海外建築事業	100	-	4	-	-
大林ベトナム	ベトナム (ホーチミン)	5,000千US\$	海外建築事業	100	-	5	-	-
大林カタル	カタル (ドーハ)	200千QAR	海外建築事業	49 [51]	-	1	当社は事業資金を貸付けている。	-
大林道路 株式会社	東京都千代田区	6,293百万円	国内土木事業	100	-	1	-	当社施工工事の一部を受注している。
相馬環境サービス 株式会社	福島県相馬市	30百万円	国内土木事業	100	-	7	-	-
東洋テックス 株式会社	東京都千代田区	50百万円	国内土木事業	100 (100)	-	1	-	-

会社名	住所	資本金	主要な事業の内容	議決権の所有割合(%)	関係内容			
					役員の兼任		資金援助	営業上の取引
					当社役員(人)	当社執行役員及び従業員(人)		
大林カナダホールディングス	カナダ (ブリティッシュコロンビア)	41,001千CA\$	海外土木事業	100	-	3	当社は事業資金を貸付けている。	-
大林カナダ	カナダ (ブリティッシュコロンビア)	6,401千CA\$	海外土木事業	100 (100)	-	1	-	-
ケナイダン	カナダ (オンタリオ)	23,107千CA\$	海外土木事業	60 (60)	-	4	-	-
クレマー	米国 (ウィスコンシン)	26,000千US\$	海外土木事業	51 (51)	-	4	-	-
大林新星和不動産株式会社	東京都千代田区	6,170百万円	不動産事業	100	-	10	当社は事業資金を貸付けている。	当社に工事の発注及び建物の賃貸をしている。
青山ノースサイド合同会社	東京都千代田区	6,850百万円	不動産事業	92.7	-	-	-	-
島根あさひソーシャルサポート株式会社	島根県浜田市	10百万円	その他 (PFI関連)	48	-	7	当社は事業資金を貸付けている。	-
PFI神奈川株式会社	横浜市神奈川区	10百万円	その他 (PFI関連)	99.5	-	4	当社は事業資金を貸付けている。	-
PFI杉並公会堂株式会社	東京都杉並区	10百万円	その他 (PFI関連)	61	-	3	当社は事業資金を貸付けている。	-
播磨ソーシャルサポート株式会社	兵庫県加古川市	50百万円	その他 (PFI関連)	67 (31)	-	4	当社は事業資金を貸付けている。	-
神奈川メディカルサービス株式会社	横浜市神奈川区	100百万円	その他 (PFI関連)	55	-	4	当社は事業資金を貸付けている。	-
株式会社大林クリーンエナジー	東京都港区	10百万円	その他 (再生可能エネルギー関連)	100	-	8	当社は事業資金を貸付けている。	当社に工事の発注をしている。
株式会社オーク情報システム	東京都墨田区	45百万円	その他 (ICT関連)	100	-	9	-	当社にOA機器を賃貸、販売している。
株式会社オーシー・ファイナンス	東京都港区	500百万円	その他 (金融関連)	100	-	4	-	-
茨城グリーン開発株式会社	茨城県東茨城郡茨城町	20百万円	その他 (ゴルフ場関連)	100	-	6	-	-
ルポンドシエル株式会社	大阪市中央区	60百万円	その他 (その他)	100	-	4	当社は事業資金を貸付けている。	-
その他54社								

会社名	住所	資本金	主要な事業の内容	議決権の所有割合(%)	関係内容			
					役員の兼任		資金援助	営業上の取引
					当社役員(人)	当社執行役員及び従業員(人)		
(持分法適用関連会社) 洋林建設株式会社	山口県周南市	150百万円	国内建築事業	50	-	3	-	当社施工工事の一部を受注している。
HOR会館PFI株式会社	東京都港区	500百万円	その他(PFI関連)	41	-	3	当社は事業資金を貸付けている。	-
PFI大久保テクノリソース株式会社	さいたま市桜区	10百万円	その他(PFI関連)	20	-	1	当社は事業資金を貸付けている。	-
柏泉グリーン開発株式会社	神戸市北区	20百万円	その他(ゴルフ場関連)	50	-	4	-	-
その他24社								

(注) 1 主要な事業の内容欄には、セグメント情報に記載された名称を記載している。なお、その他に属する会社については、「事業の系統図」における事業内容を()内に記載している。

- 大林道路株式会社、大林新星不動産株式会社、青山ノースサイド合同会社及び大林USAは特定子会社に該当する。
- 大林カタル及び島根あさひソーシャルサポート株式会社に対する議決権の所有割合は、100分の50以下であるが、実質的に支配しているため子会社としている。
- 議決権の所有割合の()内は間接所有割合で内数、[]内は同意している者の所有割合で外数である。
- ウェブコーについては売上高(連結会社相互間の内部売上高を除く)の連結売上高に占める割合が10%を超えている。

主要な損益情報等 (1) 売上高 240,906百万円
(2) 経常利益 3,061百万円
(3) 当期純利益 2,882百万円
(4) 純資産額 8,397百万円
(5) 総資産額 84,995百万円

- 外貨については、次の略号で表示している。

US\$ = 米ドル RP = インドネシアルピア B = タイバート NT\$ = ニュー台湾ドル S\$ = シンガポールドル
QAR = カタールリアル CA\$ = カナダドル

5【従業員の状況】

(1) 連結会社の状況

2019年3月31日現在

セグメントの名称	従業員数(人)	
国内建築事業	7,335	[767]
海外建築事業	3,055	[2,214]
国内土木事業	3,127	[542]
海外土木事業	372	[348]
建設事業 計	13,889	[3,871]
不動産事業	314	[34]
その他	536	[188]
合 計	14,739	[4,093]

- (注) 1 従業員数は、執行役員及び顧問を含んでいない。
2 各セグメントに共通管理部門の従業員を配分している。
3 臨時従業員は、[]内に年間の平均人員を外数で記載している。

(2) 提出会社の状況

2019年3月31日現在

従業員数(人)	平均年齢(才)	平均勤続年数(年)	平均年間給与(円)
8,753 [912]	42.5	17.2	10,526,558

セグメントの名称	従業員数(人)	
国内建築事業	6,216	[585]
海外建築事業	149	[11]
国内土木事業	2,028	[283]
海外土木事業	87	[6]
建設事業 計	8,480	[885]
不動産事業	165	[9]
その他	108	[18]
合 計	8,753	[912]

- (注) 1 従業員数は、執行役員及び顧問を含んでいない。
2 平均年間給与は、賞与及び基準外賃金を含んでいる。
3 各セグメントに共通管理部門の従業員を配分している。
4 臨時従業員は、[]内に年間の平均人員を外数で記載している。

(3) 労働組合の状況

労使関係について特に記載すべき事項はない。

第2【事業の状況】

以下、第2 事業の状況に記載している金額は消費税等抜きの額である。

1【経営方針、経営環境及び対処すべき課題等】

文中の将来に関する事項は、当連結会計年度末現在において当社グループが判断したものである。

(1) 経営の基本方針

長期的な視点に立った会社経営を基本に、経営の効率化と収益力の向上によって、企業価値をより高めていくことを目標としており、その実現を通じて、株主、顧客、取引先、従業員、地域社会など、すべてのステークホルダーの信頼と期待に応えられる経営を目指している。

(2) 中期的な経営戦略及び対処すべき課題

当社グループは、リニア中央新幹線工事の入札に関する独占禁止法違反事件を踏まえ、「あらゆる事業運営においてコンプライアンスを最優先する経営」を強固に推進し、株主をはじめとしたステークホルダーの皆様からの信頼回復に努めていく。

また、当社グループは、2017年度から5ヵ年計画「中期経営計画2017」に取り組んでいる。今後も同計画の施策を力強く推進し、業績の維持・拡大を目指すとともに、「ESG経営」の推進により、さらなる企業価値の向上に努めていく。

独占禁止法違反を踏まえた再発防止策の実施

当社は、リニア中央新幹線工事の入札に係る独占禁止法違反により、2018年10月22日に有罪判決（罰金2億円）を受けた。また、これに伴い、本年2月2日から6月1日まで建設業法に基づく営業停止処分（対象は全国における民間土木工事）を受けた。

当社では、2006年に「独占禁止法遵守プログラム」を策定し、全社を挙げてコンプライアンスの徹底に取り組んできたにもかかわらず、本事件を招いたことを厳粛に受け止め、以下のとおり再発防止に取り組み、「あらゆる事業運営においてコンプライアンスを最優先する経営」を推進していく。

[2018年6月1日施行の追加施策]

同業者との接触ルールの厳格化	・同業者が出席する会合や懇親会の事前届け出制度を拡大、厳格化
独占禁止法の正しい理解の徹底	・営業活動において誤解しやすい事柄等を重点的に解説したマニュアルの整備、教育の実施
違反行為を行う・見過ごす心理的要因の除去	・内部通報制度利用への心理的ハードルの低減：内部通報制度の周知・広報、通報の義務化、社内リニエンシーの明記 ・違反行為を正当化する理由はないこと等の意識付け：トップメッセージの継続的な発信 ・上司の指示であっても誤りを指摘できる企業文化の醸成：「上司に対する積極的な意見具申」等を人事考課の評定項目に新設、等
監視機能の強化	・内部監査部門による同業者とのメールチェック、等

[第三者委員会の設置及び同委員会からの提言内容に沿った再発防止策の実施]

2018年9月1日に本事件に関する客観的な調査結果に基づく発生原因の究明及び実効性のある再発防止策の提言をいただくことを目的に、日本弁護士連合会「企業不祥事における第三者委員会ガイドライン」に依拠した第三者委員会を設置し、本年1月31日に再発防止の提言を含む調査報告書を受領した。

当社は、第三者委員会からの提言を真摯に受け止め、以下のとおり提言内容に沿った再発防止策を実施している（本年2月に取締役会にて決議し、順次施行）。

ア 第三者委員会からの提言内容及び当社の対応

第三者委員会からの提言内容	当社の対応
<p>(1) 経営陣による再発防止に向けた主体的な取り組み</p> <p>ア 経営陣として姿勢を正す</p> <p>イ 健全な企業風土の育成</p> <p>ウ 風化の防止</p> <p>エ 制度の不断の見直し・改定</p> <p>オ 社内規程の遵守のモニタリング</p>	<ul style="list-style-type: none"> ・左記の趣旨を盛り込んだ経営トップの決意表明として本年2月14日に社長示達を発信（今後も機会あるごとに継続して発信していく）。 ・企業倫理委員会において、検証、見直しのPDCAサイクルを回す。 ・監査役や内部監査部門のプロセス監査により社内規程の遵守状況をモニタリングする。
<p>(2) 本件受注調整に係る具体的な事実関係等の公表と風化の防止</p>	<ul style="list-style-type: none"> ・本年1月31日に調査報告書を公表。 ・公表内容は、今後も社内研修で取り上げ、風化防止に努める。
<p>(3) 大林組土木部門トップらの独占禁止法違反に対する厳正な対応・処分（社外監査役を含む監査役会で十分に協議）</p>	<ul style="list-style-type: none"> ・社内処分は実施済みであるが、継続している公正取引委員会による調査を踏まえ、改めて監査役会にて十分に協議する。
<p>(4) 役員（取締役・監査役）の独占禁止法に対する理解を担保する仕組み</p> <p>ア 推薦委員会運営のあり方の変更（役員登用時の措置）</p> <p>イ 役員に対する社内研修の見直し（役員登用後の措置）</p>	<ul style="list-style-type: none"> ・取締役候補者の審議において、独占禁止法遵守研修の受講状況を確認するとともに、推薦委員会メンバーは普段から執行役員等の順法意識を観察し判断基準の一つとする。 ・毎年4月に役員を対象とした独占禁止法遵守研修を必ず実施する。
<p>(5) 決裁権者の独占禁止法に対する理解の深化促進</p>	
<p>(6) 決裁権者を牽制する仕組みづくり</p> <p>ア 応札可否等の判断プロセスの改善 （ア）応札可否等の判断プロセスの「見える化」と事後検証</p> <p>（イ）「同業他社の接触制限」の意義の深化</p> <p>イ 企業倫理通報制度の実効化 （ア）従前の制度の運用改善</p> <p>（イ）経営陣から独立した機関等への通報窓口の追加設置等</p> <p>ウ 監査項目の改善</p> <p>エ 「コンプライアンスヒアリング」の改善</p>	<ul style="list-style-type: none"> ・全店の重要応札案件について土木本部が行う総合調整のプロセス・フローを文書化し全店に周知（フローの中に会議体を組み込み、ブラックボックス化を回避）。 ・上記フローは、監査役や内部監査部門によるプロセス監査の対象とする。 ・同業他社の接触制限の意義について、本年4月の企業倫理職場内研修テキストにおいて、改めて周知。 ・企業倫理通報制度の実効化に向けて、毎年4月に実施する企業倫理職場内研修のテキストやイントラネットを通じて、同制度の運用実績や調査方法等を社内周知し、信頼向上を図る。 ・本年4月1日から監査役直通の通報窓口を新設。 ・ウォークスルー監査の対象者や案件の拡大等、監査項目の見直し。 ・コンプライアンスヒアリングは、毎年1回コンプライアンス担当役員が同席のうえ、決裁権者（本支店長等）が部下に対して実施してきたが、決裁権者（本支店長等）を一旦退室させたうえでの補完ヒアリングを追加実施する。

(7) その他 ア 証拠隠滅の禁止の徹底 イ 事業部門と法務部との相互理解の促進	<ul style="list-style-type: none"> ・毎年4月に実施する企業倫理職場内研修のテキスト等を通じて、証拠隠滅行為の禁止を周知。 ・事業部門と法務部との相互理解を促すための取り組みとして、積極的な社内広報活動などを法務部にて実施。
(8) 実施状況の検証	<ul style="list-style-type: none"> ・2019年度終了後、改めて第三者委員会による実施状況の検証を受ける。

イ 企業倫理職場内研修における全役職員への周知

当社では、毎年4月から5月にかけて、全ての職場、全ての役職員を対象として「企業倫理職場内研修」を実施している。

本年は同研修で使用するテキストにおいて、本年2月14日に社長示達として発信した内容を社長メッセージとして掲載し、改めて経営トップの決意を示した。また、このような事件を二度と起こさないためには、全役職員が再発防止への意識を高いレベルで保ち続ける必要があるため、同テキストにおいては、再発防止策の内容だけではなく、それぞれの再発防止策について、第三者委員会から提言を受けるに至った本事件の背景や原因についても解説した。

当社は、今後も企業倫理職場内研修などを通じて全役職員に対する教育を継続して実施し、一人ひとりの「コンプライアンス意識」を高いレベルで維持することで、全社を挙げて再発防止に取り組んでいく。

大林組グループの「目指す将来像」の実現に向けて（中期経営計画2017）
当社グループは、創業150周年（2042年）の「目指す将来像」の実現に向けて、2017年度を初年度とする5ヵ年計画「大林組グループ中期経営計画2017」を推進している。



ア 中期経営計画2017における主な経営指標目標・投資計画の進捗状況

(ア) 主な経営指標目標

B / S (連結)	2017年度末実績	2018年度末実績	中期経営計画2017の 経営指標目標
			2021年度末
自己資本額	6,848億円	7,689億円	9,000億円
(利益剰余金)	(4,048億円)	(4,981億円)	(7,000億円)
自己資本比率	32.2%	34.7%	40%
ネット有利子負債	866億円	1,035億円	ゼロ
(有利子負債)	(2,767億円)	(2,722億円)	(2,500億円)
(現預金)	(1,900億円)	(1,686億円)	(2,500億円)
P / L (連結)	2017年度実績	2018年度実績	2021年度
売上高	19,006億円	20,396億円	2兆円程度
営業利益	1,378億円	1,554億円	1,500億円程度
親会社株主に帰属する当期純利益	926億円	1,131億円	1,000億円程度
1株当たり当期純利益(EPS)	129.09円	157.65円	150円程度
自己資本利益率(ROE)	14.5%	15.6%	10%超の水準
自己資本増強により財務レバレッジが下がるためROEが低下			

(イ) 投資計画

	2017年度 実績	2018年度 実績	中期経営計画2017の計画値 (2017~2021計画)	
			(年度平均)	5年間合計
建設技術の研究開発	191億円	223億円	(200億円)	1,000億円
工事機械・事業用施設	81億円	116億円	(100億円)	500億円
不動産賃貸事業	598億円	143億円	(200億円)	1,000億円
再生可能エネルギー事業ほか	143億円	129億円	(200億円)	1,000億円
M & Aほか	255億円	9億円	(100億円)	500億円
合計	1,271億円	622億円	(800億円)	4,000億円

イ 「目指す将来像」の実現に向けた取り組み

「強固な経営基盤の構築」及び「将来への布石」を基本方針として、既存4本柱（建築・土木・開発・新領域）の強化を戦略の核に事業領域の深化・拡大、グローバル化を加速させている。以下は、その具体的な施策である。

（ア）建設事業

オープン・イノベーションを活用した次世代生産システム構築を推進

- ・次世代型自動品質検査システムを開発（建設現場の配筋作業への適用性を実証）
- ・「パワード・クロージング（Powered Clothing ™）」（伸縮する人工筋肉付衣服）を開発する「Seismic社」へ出資

革新技術の取り込みと開発技術の市場投入を加速

「夢洲開発推進本部」を新設（2019年4月1日付）

- ・大阪・関西万博、統合型リゾートやインフラ整備等に全社横断的に対応
- 成長市場への取り組み強化

（イ）開発事業

「みなとみらい21中央地区53街区」で大規模複合ビルを開発

- ・2020年12月着工、2023年11月竣工予定（延床面積約18万㎡）

タイ大林が賃貸事業用高層オフィスビルを開発

- ・2019年3月着工、2021年12月竣工予定（延床面積約8.5万㎡）

国内外で開発事業を強化・拡大

（ウ）新領域事業

秋田県沖において洋上風力発電事業の開発可能性調査を実施

栃木県日光市において小水力発電事業を推進

ニュージーランドにおいて地熱電力を利用したCO₂フリー水素製造事業の実験用プラント建設に着手

新たな再生可能エネルギーをポートフォリオに加え、再生可能エネルギー事業を推進

（エ）海外事業

「アジア支店」「北米支店」を新設（2019年4月1日付）

- ・地域特性に応じ、4事業（建築・土木・開発・新領域）を含めた総合的な事業戦略を推進
- さらなるグローバル化を推進

ESG経営の推進

ESGとは、企業の成長性を評価する際に業績など財務情報を中心とした評価に加え、非財務的な側面（環境・社会・ガバナンス）の取り組みを重視する考え方である。各企業は、ESGに関する様々な社会の課題の中から、自社の事業の強み・弱みなどに基つき優先的に取り組む課題を決め、事業活動を通じてその解決を目指した経営（ESG経営）を行うことを求められている。

大林組グループ中期経営計画2017では、経営基盤戦略にESGへの取り組みを掲げている。当社は、多様な社会の課題の中から、当社企業理念（大林組基本理念）に掲げる持続可能な社会の実現と当社グループの永続的な企業価値の向上につながる、6つの「ESG重要課題」を選定した。今後6つの重要課題についてグループ全体で取り組んでいく。

[ESG 6つの重要課題]

- ・ Environment
環境に配慮した社会の形成
- ・ Social
品質の確保と技術力の強化
労働安全衛生の確保
人材の確保と育成
- ・ Governance
コンプライアンスの徹底
責任あるサプライチェーンマネジメントの推進

当社グループは、あらゆる事業活動においてコンプライアンスを徹底したうえで、生活・社会・産業基盤の整備を通じて、人々の暮らしに安全・安心を提供し、経済発展に寄与するという社会的使命を果たしていく。

2【事業等のリスク】

有価証券報告書に記載した事業の状況、経理の状況等に関する事項のうち、投資者の判断に重要な影響を及ぼす可能性のある事項には、以下のようなものがある。

なお、文中の将来に関する事項は、当連結会計年度末現在において当社グループが判断したものである。

(1) 事業に対する法的規制

建設業法、建築基準法、宅地建物取引業法、独占禁止法、労働安全衛生法等の法令の改廃や新設、適用基準の変更があった場合等、当社グループの業績に影響を及ぼす可能性がある。

(2) 建設市場の動向

国内外の景気後退等により、建設市場が著しく縮小した場合、当社グループの業績に影響を及ぼす可能性がある。

(3) 施工物等の不具合や重大事故

設計、施工などの各面で重大な瑕疵があった場合や、人身、施工物などに関わる重大な事故が発生した場合、当社グループの業績や企業評価に影響を及ぼす可能性がある。

(4) 取引先の信用リスク

発注者、協力会社、共同施工会社の信用不安などが顕在化した場合、資金の回収不能や施工遅延を惹起し、当社グループの業績に影響を及ぼす可能性がある。

(5) 建設資材価格及び労務単価の変動

建設資材の急激な価格高騰や調達難または労務単価の高騰や技能労働者の不足が生じた場合、工事原価の上昇による利益率の低下や工期遅延による損害賠償のおそれなど、当社グループの業績に影響を及ぼす可能性がある。

(6) 保有資産の価格変動

保有する販売用不動産、事業用不動産、有価証券等の時価が著しく下落した場合、当社グループの業績に影響を及ぼす可能性がある。

(7) 長期にわたる事業のリスク

事業期間が長期にわたるPPP事業や再生可能エネルギー事業等において、その期間中に事業環境に著しい変化が生じた場合や業務遂行上重大な事故等が発生した場合、当社グループの業績や企業評価に影響を及ぼす可能性がある。

(8) 海外事業におけるリスク

アジア、米国をはじめとする進出国において、テロ・紛争等による政情の不安定化、経済情勢の変動、為替レートの急激な変動、法制度の変更など事業環境に著しい変化が生じた場合、当社グループの業績に影響を及ぼす可能性がある。

(9) 繰延税金資産に関わるリスク

将来の課税所得等の見積りの変動や税率変更等の税制改正によって、繰延税金資産の取崩しが必要となった場合、当社グループの業績に影響を及ぼす可能性がある。

(10) 機密情報漏洩

外部からの攻撃や、従業員の不正等により個人情報、機密情報が漏洩した場合、社会的な信用の失墜、損害賠償の発生等により、当社グループの業績や企業評価に影響を及ぼす可能性がある。

(11) 当社及び子会社の独占禁止法違反に関わるリスク

当社におけるリニア中央新幹線工事の入札に関する独占禁止法違反については、2018年10月22日に有罪判決（罰金2億円）を受けた。また、これに伴い、2019年1月18日付で全国における土木工事業に関する営業のうち、民間工事に係るものについて、120日間の営業停止処分（2019年2月2日から2019年6月1日まで）を受けたが、公正取引委員会の調査は現在も継続中である。

また、当社子会社の大林道路株式会社は、2017年2月に全国において販売するアスファルト合材の販売価格の決定に関して、独占禁止法違反の疑いがあったとして公正取引委員会の調査を受け、現在も調査継続中である。

上記の調査中案件については、当局による調査の結果次第では当社グループの業績に影響を及ぼす可能性がある。

なお、当社グループは上記の調査中案件に関する独占禁止法違反に係る課徴金等の見込み額については、前連結会計年度に独占禁止法関連損失引当金を計上済である。

3【経営者による財政状態、経営成績及びキャッシュ・フローの状況の分析】

当連結会計年度における当社グループ（当社、連結子会社及び持分法適用会社）の財政状態、経営成績及びキャッシュ・フローの状況の概要並びに経営者の視点による分析・検討内容は次のとおりである。

(1) 経営成績

当連結会計年度におけるわが国経済は、世界経済の先行きなどに不透明感が増しているものの、民間設備投資の増加などを受けて、景気は緩やかな回復を続けた。

国内の建設市場においては、公共工事、民間工事の発注はともに概ね堅調に推移しており、引き続き良好な受注環境にある。

こうした情勢下において、当連結会計年度における業績については、売上高は当社及び子会社ともに建設事業売上高が増加したことなどから、前連結会計年度比約1,390億円（7.3%）増の約2兆396億円となった。損益の面では、建設事業売上高の増加に伴い完成工事総利益が増加したことなどから、営業利益は前連結会計年度比約176億円（12.8%）増の約1,554億円、経常利益は前連結会計年度比約191億円（13.3%）増の約1,630億円、親会社株主に帰属する当期純利益は前連結会計年度比約204億円（22.1%）増の約1,131億円となった。

セグメント情報

建設事業

グループ全体の売上高は、当社の国内建築事業及び子会社の海外建築事業で増加したことなどから、前連結会計年度比約1,245億円（6.8%）増の約1兆9,455億円となった。また、営業利益については、建設事業売上高の増加に伴い完成工事総利益が増加したことなどから、前連結会計年度比約155億円（12.3%）増の約1,422億円となった。内訳は以下のとおり。

- （国内建築事業） 売上高は前連結会計年度比約1,121億円（11.1%）増の約1兆1,265億円、営業利益は前連結会計年度比約97億円（11.6%）増の約937億円となった。
- （海外建築事業） 売上高は前連結会計年度比約247億円（6.4%）増の約4,087億円、営業利益は前連結会計年度比約37億円（128.1%）増の約67億円となった。
- （国内土木事業） 売上高は前連結会計年度比約52億円（1.5%）増の約3,513億円、営業利益は前連結会計年度比約14億円（3.9%）増の約397億円となった。
- （海外土木事業） 売上高は前連結会計年度比約175億円（23.0%）減の約588億円、営業利益は前連結会計年度比約5億円（36.1%）増の約19億円となった。

不動産事業

賃貸用不動産の稼働率向上などから、グループ全体の売上高は前連結会計年度比約45億円（10.2%）増の約491億円、営業利益は前連結会計年度比約19億円（23.2%）増の約105億円となった。

その他

PFI事業の売上高が増加したことなどから、グループ全体の売上高は前連結会計年度比約99億円（28.2%）増の約450億円、営業利益は前連結会計年度比約1億円（4.0%）増の約26億円となった。

(2) 財政状態

当連結会計年度末の資産合計は、前連結会計年度末比約854億円（4.0%）増の約2兆2,145億円となった。これは、保有株式の時価の下落に伴い「投資有価証券」が減少した一方で、工事代金債権（「受取手形・完成工事未収入金等」及び「電子記録債権」の合計）が増加したことや事業用不動産の取得等により「建物・構築物」及び「土地」が増加したことなどによるものである。

当連結会計年度末の負債合計は、前連結会計年度末比約11億円（0.1%）減の約1兆4,163億円となった。これは、工事代金の支払に係る債務（「支払手形・工事未払金等」及び「電子記録債務」の合計）が増加した一方で、「短期借入金」が減少したことなどによるものであり、有利子負債残高は前連結会計年度末比約45億円（1.6%）減の約2,722億円となった。

当連結会計年度末の純資産合計は、前連結会計年度末比約866億円（12.2%）増の約7,981億円となった。これは、親会社株主に帰属する当期純利益の計上に伴い「利益剰余金」が増加したことなどによるものである。

この結果、当連結会計年度末の自己資本比率は34.7%となり、前連結会計年度末より2.5ポイント上昇した。

(3) キャッシュ・フローの状況

営業活動によるキャッシュ・フローは、主に国内の建設事業収支が引き続き堅調に推移したことから約442億円のプラス（前連結会計年度は約1,140億円のプラス）となった。投資活動によるキャッシュ・フローは、事業用不動産の取得等により約453億円のマイナス（前連結会計年度は約712億円のマイナス）となった。また、財務活動によるキャッシュ・フローは、配当金の支払や借入金の返済等により約248億円のマイナス（前連結会計年度は約545億円のマイナス）となった。

この結果、現金及び現金同等物の当連結会計年度末残高は、前連結会計年度末に比べて約270億円減少し、約1,576億円となった。

(4) 資本の財源及び資金の流動性に係る情報

当社グループの運転資金需要のうち主なものは、建設事業に係る工事費、販売費及び一般管理費等の営業費用である。投資を目的とした資金需要のうち主なものは、建設事業に係る研究開発費用や工事機械の取得費用、不動産賃貸事業や再生可能エネルギー事業に係る施設購入費用等によるものである。

当社グループは、事業運営上必要な資金を安定的に確保することを基本方針としている。

短期運転資金は、自己資金、金融機関からの短期借入金やコマーシャル・ペーパーの発行により確保することを基本としており、長期運転資金や設備投資資金の調達については、自己資金、金融機関からの長期借入金及びノンリコース借入金や、社債の発行等により確保することを基本としている。

なお、当連結会計年度末における有利子負債の残高は約2,722億円となっている。また、当連結会計年度末における現金及び現金同等物の残高は約1,576億円となっている。

(5) 経営方針・経営戦略、経営上の目標の達成状況を判断するための客観的な指標等

経営方針・経営戦略、経営上の目標の達成状況を判断するための客観的な指標等の達成・進捗状況については、「第2 事業の状況 1 経営方針、経営環境及び対処すべき課題等」に記載のとおりである。当社は「中期経営計画2017」の目標値達成に向け順調に推移していると考えており、引き続き諸施策に取り組んでいく。

(6) 生産、受注及び販売の状況
受注実績

セグメントの名称	前連結会計年度 (自 2017年4月1日 至 2018年3月31日) (百万円)	当連結会計年度 (自 2018年4月1日 至 2019年3月31日) (百万円)	前連結会計年度比 (%)
国内建築事業	1,016,760	1,103,946	8.6
海外建築事業	314,485	365,276	16.2
国内土木事業	387,694	322,213	16.9
海外土木事業	55,804	82,302	47.5
建設事業 計	1,774,745	1,873,739	5.6
不動産事業	48,942	54,168	10.7
その他	56,467	30,962	45.2
合 計	1,880,155	1,958,869	4.2

(注) セグメント間取引については相殺消去している。

売上実績

セグメントの名称	前連結会計年度 (自 2017年4月1日 至 2018年3月31日) (百万円)	当連結会計年度 (自 2018年4月1日 至 2019年3月31日) (百万円)	前連結会計年度比 (%)
国内建築事業	1,014,371	1,126,556	11.1
海外建築事業	383,995	408,715	6.4
国内土木事業	346,119	351,372	1.5
海外土木事業	76,461	58,870	23.0
建設事業 計	1,820,947	1,945,514	6.8
不動産事業	44,566	49,105	10.2
その他	35,141	45,064	28.2
合 計	1,900,655	2,039,685	7.3

(注) 1 セグメント間取引については相殺消去している。

2 前連結会計年度及び当連結会計年度ともに総売上高に占める売上高の割合が100分の10以上の相手先はない。

なお、当社グループでは生産実績を定義することが困難であるため「生産の状況」は記載していない。

なお、参考のため提出会社個別の事業の状況は次のとおりである。

受注高（契約高）及び売上高の状況
受注高、売上高及び繰越高

期 別	種 類 別		前期繰越高 (百万円)	当期受注高 (百万円)	計 (百万円)	当期売上高 (百万円)	次期繰越高 (百万円)
第114期 (自 2017年 4月1日 至 2018年 3月31日)	建設 事業	建 築	1,253,508	995,425	2,248,934	988,975	1,259,958
		土 木	460,564	307,692	768,257	287,429	480,827
		計	1,714,072	1,303,118	3,017,191	1,276,405	1,740,785
		不動産事業等	-	17,657	17,657	17,657	-
	合 計	1,714,072	1,320,775	3,034,848	1,294,062	1,740,785	
第115期 (自 2018年 4月1日 至 2019年 3月31日)	建設 事業	建 築	1,259,958	1,044,333	2,304,291	1,085,242	1,219,049
		土 木	480,827	261,618	742,446	291,446	451,000
		計	1,740,785	1,305,952	3,046,738	1,376,688	1,670,049
		不動産事業等	-	21,641	21,641	21,597	44
	合 計	1,740,785	1,327,594	3,068,380	1,398,286	1,670,093	

(注) 前期以前に受注したもので、契約の変更により契約金額に増減のあるものについては、当期受注高にその増減額を含む。また、前期以前に外貨建て受注したもので、当期中の為替相場の変動により契約金額に変更のあるものについても同様に処理している。

受注工事高

期 別	区 分	国 内		海 外		計 (B) (百万円)
		官公庁 (百万円)	民 間 (百万円)	(A) (百万円)	(A) / (B) (%)	
第114期 (自 2017年4月1日 至 2018年3月31日)	建 築	52,877	929,497	13,051	1.3	995,425
	土 木	188,504	105,461	13,726	4.5	307,692
	計	241,382	1,034,958	26,777	2.1	1,303,118
第115期 (自 2018年4月1日 至 2019年3月31日)	建 築	18,264	1,020,474	5,594	0.5	1,044,333
	土 木	132,353	112,067	17,198	6.6	261,618
	計	150,617	1,132,541	22,792	1.7	1,305,952

(注) 工事の受注方法は特命と競争に大別され、受注金額の割合は次のとおりである。

期 別	区 分	特命 (%)	競争 (%)	計 (%)
第114期 (自 2017年4月1日 至 2018年3月31日)	建 築	48.3	51.7	100
	土 木	18.2	81.8	100
	計	41.2	58.8	100
第115期 (自 2018年4月1日 至 2019年3月31日)	建 築	42.0	58.0	100
	土 木	30.0	70.0	100
	計	39.6	60.4	100

売上高
(イ) 完成工事高

期 別	区 分	国 内		海 外		計 (B) (百万円)
		官公庁 (百万円)	民 間 (百万円)	(A) (百万円)	(A) / (B) (%)	
第114期 (自 2017年4月1日 至 2018年3月31日)	建 築	100,721	876,944	11,309	1.1	988,975
	土 木	160,947	93,944	32,538	11.3	287,429
	計	261,669	970,888	43,847	3.4	1,276,405
第115期 (自 2018年4月1日 至 2019年3月31日)	建 築	68,791	1,007,606	8,843	0.8	1,085,242
	土 木	168,204	101,176	22,065	7.6	291,446
	計	236,995	1,108,783	30,909	2.2	1,376,688

(注) 1 海外工事の地域別割合は、次のとおりである。

地 域	第114期 (%)	第115期 (%)
アジア	53.7	40.6
北 米	40.3	44.2
その他	6.0	15.2
計	100	100

2 第114期に完成した工事のうち主なもの

発注者	工事名称
赤坂一丁目地区市街地再開発組合	赤坂インターシティ A I R 新築工事
日本橋二丁目地区市街地再開発組合	太陽生命日本橋ビル新築工事
学校法人 帝京大学	帝京大学八王子キャンパス ソラティオスクエア新築工事
ニュージーランド交通局	ウォータービュー高速道路建設工事(ニュージーランド)
芙蓉総合リース(株)	プライムツリー赤池新築工事

第115期に完成した工事のうち主なもの

発注者	工事名称
独立行政法人 都市再生機構東日本 賃貸住宅本部	大手町プレイス イーストタワー新築工事
(株)三菱UFJ銀行	(株)三菱UFJ銀行大阪ビル建替工事
日本生命保険相互会社 (株)大林組	日本生命浜松町クレアタワー新築工事
西日本高速道路(株)	新名神高速道路 神戸ジャンクション東工事
青森県	新青森県総合運動公園陸上競技場新築工事

3 第114期及び第115期ともに総完成工事高に占める完成工事高の割合が100分の10以上の相手先はない。

(口) 不動産事業等売上高

期 別	区 分	売上高(百万円)
第114期 (自 2017年4月1日 至 2018年3月31日)	不動産販売	300
	不動産賃貸	8,533
	そ の 他	8,822
	計	17,657
第115期 (自 2018年4月1日 至 2019年3月31日)	不動産販売	692
	不動産賃貸	10,089
	そ の 他	10,815
	計	21,597

繰越工事高(2019年3月31日現在)

区 分	国 内		海 外		計 (B) (百万円)
	官公庁 (百万円)	民 間 (百万円)	(A) (百万円)	(A) / (B) (%)	
建 築	94,316	1,113,459	11,273	0.9	1,219,049
土 木	274,081	147,357	29,560	6.6	451,000
計	368,398	1,260,817	40,833	2.4	1,670,049

(注) 繰越工事のうち主なもの

発注者	工事名称
虎ノ門一丁目地区市街地再開発組合	虎ノ門一丁目地区第一種市街地再開発事業に伴う 施設建築物(高層棟)新築建築工事
中日本高速道路(株)	東京外かく環状道路 本線トンネル(北行)東名北工事
ナムニアップ1・パワー・カンパニー・リミテッド社	ナムニアップ1水力発電所建設工事(ラオス)
住友商事(株)	(仮称)神田錦町二丁目計画新築工事
(株)みずほフィナンシャルグループ 一般社団法人 全国銀行協会 三菱地所(株)	(仮称)丸の内1-3計画新築工事

4【経営上の重要な契約等】

当連結会計年度において、経営上の重要な契約等はない。

5【研究開発活動】

当社グループは、社会及び顧客の多様なニーズに応えるため、環境保全、エネルギー対策等の社会に貢献する技術や、生産性向上、品質確保、コストダウン等に資する工法や技術のほか、事業領域の拡大を図るための技術開発など多岐にわたる分野の研究開発活動を実施している。

また、研究開発活動の幅を広げ、効率化を図るため、国内外の大学、公的研究機関、異業種企業との技術交流、共同開発も積極的に推進している。

当社グループの当連結会計年度における研究開発に要した費用の総額は約123億円であり、主な研究開発成果は次のとおりである。

なお、当社は研究開発活動を国内建築、海外建築、国内土木、海外土木、不動産及びその他の各セグメントには区分していない。

(1) 当社

革新的な高流動コンクリート「ニューロクリートNeo」を開発・適用

普通コンクリートに特殊増粘剤と高性能AE減水剤を添加するだけで、ひび割れが発生しにくい高品質なコンクリート構造物を低コストで構築できる、高流動コンクリート「ニューロクリートNeo」を開発した。

従来の高流動コンクリートは、単位セメント量（1m³に含まれるセメント質量）を大幅に増加させることで材料分離抵抗性を高めていることから、材料コストが上昇するとともに温度ひび割れが発生しやすくなる。

今回開発した「ニューロクリートNeo」は、従来の高流動コンクリートに比べ単位セメント量が圧倒的に少ないことで、ひび割れが発生しにくいというえに、材料費を約25～35%削減できる。また、普通コンクリートと異なり、建設技能者がパイプレーター等で締固め作業を行わなくても自重で型枠内の隅々まで均質に充填する性能があることから、生産性が向上すると同時にコンクリート工事に係る建設技能者数を約30～50%低減できる。既に8件の道路トンネル工事に適用している。

システム天井用の面発光LED照明器具「エコルミスクエア」を開発・適用

高い意匠性と省エネルギー性を兼ね備えた、システム天井用の面発光照明器具「エコルミスクエア」を開発した。

「エコルミスクエア」は、システム天井のグリッドサイズ(600mm角)に合わせた照明器具で、LED光源からの光を導光板を用いて効率的に拡散させることにより、面全体がまぶしさや不快感を感じずやわらかい光を発光し、消費電力を大幅に低減することで、省エネルギーに貢献する。また、導光板の活用により、器具の薄型・軽量化を実現し、レイアウトの可変性やデザインの自由度を広げ、意匠性の高い空間を実現しており、既に4件のオフィスビルなどに適用している。

廃棄物最終処分場に敷設する「導電性自己修復マット」を開発・適用

廃棄物最終処分場に低コスト、短工期で敷設できる「導電性自己修復マット」を開発した。

廃棄物最終処分場では、地下水汚染を招かないよう厳重な漏水対策を実施することが義務付けられている。従来は、遮水シートが破損した場合の漏水リスクを低減するため、二重に敷設した遮水シートの中に、遮水シートの破損箇所を電氣的に特定するための導電性マットと、水分に触れると膨張して小さな穴や隙間をふさぐ自己修復マットを敷設していた。

今回開発した導電性自己修復マットは、自己修復マット上面の不織布に電気を流せるカーボン繊維を混合することで、導電性と自己修復性の両方の機能を1枚のマットで併せ持つため、材料コストの低減と作業時間の短縮が可能となった。既に一般廃棄物最終処分場の建設工事に適用している。

米国シリコンバレーにてオープンイノベーションにより次世代型の自動品質検査システムを開発

新たな技術の研究開発を進め、次世代生産システムの構築に取り組むために、米国シリコンバレーに開設した「シリコンバレー・ベンチャーズ&ラボラトリー(Silicon Valley Ventures & Laboratory)」において、飛躍的に建設現場の生産性を向上させる次世代型の自動品質検査システムをSRI Internationalと共同で開発し、建設現場の配筋検査への適用性を実証した。

従来一般的な2次元の設計図面による配筋検査作業では、施工管理者が工事の進捗に合わせて移動し、対象部位の図面を探して検査するという作業に、多大な労力と時間を費やしていた。

本システムでは、タブレット端末であるべき姿のBIM(Building Information Modeling)モデルと実際の配筋を重ね合わせたMR(Mixed Reality:複合現実)の映像を確認するだけで、設計図面通りに組み立てられているかを瞬時に判別できるため、配筋検査作業の画期的な効率化と品質向上の両方を実現した。

建設技能者の接近を検知して建設重機との接触を防止する安全装置「クアトロアイズ」を開発

A Iを活用して、建設重機に設置した複数のカメラが建設技能者を高精度に認識し、接近の恐れを検知すると強制的に重機を停止させて接触事故を防止する安全装置「クアトロアイズ」を開発した。

従来の超音波センサーやICタグを用いた安全装置は、資材や危険区域外の建設技能者にも反応して警報が頻発するなどの課題があった。「クアトロアイズ」は、あらかじめ建設技能者の作業姿勢やヘルメットの形状を学習させたA Iを活用することで、検知精度が飛躍的に向上し、従来困難であった、屈んだ姿勢や材料を運び建設技能者の検知が可能となった。また、ステレオカメラにより距離を正確に計測できるため、接触の恐れがある場合は強制的に停止させる機能を備えたことにより、接触事故を確実に防ぐことができる。

解体作業時の騒音を低減する「バブルサイレンサー™」を開発

建物の解体作業時のコンクリートを破砕する際に発生する騒音を低減する装置「バブルサイレンサー™」を開発した。

「バブルサイレンサー™」を、地下や基礎部分のコンクリート破砕に使用する建設重機「ジャイアントブレイカー」に装着し、騒音発生源である先端ノミ部分を泡で覆うことにより、特に人が不快に感じる高音域の騒音及び粉じんの飛散を抑制し、周辺環境への影響を軽減できる。また、放出する泡は工事で一般に使われている安全な材料を使用するため、従来通りの方法で処分できる。

地震後の建物安全性判定支援システム「ボケレポ™」を開発

地震発生後の建物の安全性の判定を支援するシステム「ボケレポ™」を、(株)中電シーティーアイと共同で開発した。

「ボケレポ™」は、配線が不要な無線加速度計とクラウドを活用することで、新築、既存を問わず短期間、低コストで導入できる。また、地震直後にデータをクラウドへアップロードし、安全性判定支援情報を作成するため、建物管理者は、遠方からも複数の建物の情報を一括で把握することができる。さらに、建物ごとの過去の地震観測記録はクラウド上に蓄積されるため、長期間にわたり当該建物の構造安全性を定量的に確認することが可能となる。

今後は実証実験を経て、2019年度中を目標に実用化をめざす。

「5G」を活用し、2台の建機を遠隔操作により連携させる実証試験に成功

次世代移動通信システム「5G」を活用し、2台の建設機械（以下「建機」）を遠隔操作により連携させる実証試験に、KDDI(株)及び日本電気(株)と共同で成功した。

災害時の復旧工事では、安全を確保する観点から建機を遠隔で操作するシステムの活用が期待されているが、従来のWi-Fiを利用した遠隔操作では、映像のずれにより作業効率が低下する課題があった。実証試験では、2台の建機に搭載した8台のカメラ映像と音声情報を、高速、大容量及び低遅延通信が特長の「5G」を活用し、リアルタイムで伝送することで、2台の異なる建機を遠隔操作により連携させ、土砂を運搬することに成功した。加えて、車載型の「5G」基地局を導入して復旧活動を迅速かつ安全に進められることを実証した。また、国内で初めて対話型の音声制御システムを導入し、建機を音声のみで遠隔操作することにより、一人のオペレーターが2台の建機を同時に遠隔操作できることを実証した。

施工に最適なノズル位置を自動で保つコンクリート吹付け機を開発

山岳トンネル掘削時の支保部材である吹付けコンクリートの施工において、簡易な操作で最適な吹付け位置を維持し、高品質の施工を可能とする吹付け機を、古河ロックドリル(株)と共同で開発した。

従来の吹付け機では、アーム先端部のノズルを正しい位置から外れないように、素早く手動でアームを伸縮させる高度な熟練作業が要求された。

今回開発した吹付け機は、アームの伸縮動作を自動化して操作を簡易化したことで、技能の熟練度によらない吹付けが可能となり、オペレーターの技能習得にかかる時間を短縮できる。さらに、ノズル位置を施工に最適な軌道に自動で保つことができるため、施工品質の向上とともに、材料コストの抑制や作業環境の悪化を防止することも可能となった。

(2) 大林道路(株)

置き型・フルカラーLEDの路面誘導灯の開発

工事による道路交通規制の際、安全かつ円滑に車両誘導を促すための路面誘導灯「ミチテラ™」を、早水電機工業(株)及びウシオライティング(株)と共同開発した。

「ミチテラ™」は、路面に置くタイプの点滅誘導灯で、堅牢性、防塵性及び防水性に優れているうえ、複雑な配線作業を伴うことなく、ケーブルに電源を接続するだけで使用でき、設置・撤去が容易である。また、円盤型の本体の四方には、フルカラーLED(青・赤・緑)を搭載しており、多様な色を表現できるほか、視認性が高く、あらゆる方向から、また晴天時には100m離れた位置からでも光を確認できる。

点滅パターンは、自由にプログラミングが可能であり、制限速度に合わせた点滅間隔に調整することで、ドライバーに違和感を与えず自然な車線変更を促し、安全かつ円滑な車両誘導を実現することができる。

第3【設備の状況】

以下、第3 設備の状況に記載している金額は消費税等抜きの額である。

1【設備投資等の概要】

(建設事業)

当連結会計年度は、施工能力の向上等を目的とした機械設備及び業務処理の効率化等を目的とした情報関連設備（ソフトウェアを含む。）に対して投資を行い、その投資額は約147億円であった。

なお、施工能力に重大な影響を与えるような固定資産の除却、売却等は行っていない。

(不動産事業)

当連結会計年度は、賃貸事業用不動産の取得等を行い、その投資額は約143億円であった。

なお、重要な設備の除却、売却等は行っていない。

(その他)

当連結会計年度は、再生可能エネルギー事業用設備の取得等を行い、その投資額は約104億円であった。

なお、重要な設備の除却、売却等は行っていない。

(注) 上記の設備投資の金額には、有形固定資産の他に無形固定資産が含まれる。

2【主要な設備の状況】

(1) 提出会社

2019年3月31日現在

事業所名 (所在地)	帳簿価額(百万円)						従業員数 (人)
	建物・ 構築物	機械、運搬具及び 工具器具備品	土 地		リース資産	合 計	
			面積 (㎡)	金 額			
本社及び東京本店 (東京都港区)	2,178	1,805	53,169 (5,399) [6,168]	5,542	-	9,527	4,025
大阪本店及び支店 (大阪市北区他)	2,572	186	172,337 (15,372) [159]	18,427	13	21,200	4,301
東京機械工場 (埼玉県川越市)	2,183	6,437	79,055	8,897	-	17,518	72
大阪機械工場 (大阪府枚方市)	2,327	1,173	77,648 (320)	9,878	-	13,379	68
技術研究所 (東京都清瀬市)	7,521	1,429	69,930	9,460	-	18,411	184
開発事業本部 (東京都港区)	47,060	295	4,011,971 (2,614) [59,145]	132,343	-	179,699	103
計	63,843	11,328	4,464,112 (23,707) [65,473]	184,551	13	259,736	8,753 [912]

(2) 国内子会社

2019年3月31日現在

会社名	事業所名 (所在地)	セグメント の名称	帳簿価額(百万円)						従業員数 (人)
			建物・ 構築物	機械、 運搬具 及び工 具器具 備品	土 地		リース 資産	合 計	
					面 積 (㎡)	金 額			
大林道路 株式会社	本店他 (東京都 千代田区)	国内土木 事業	4,916	3,174	399,035 (219,859)	14,241	95	22,427	1,048 [256]
大林新星和 不動産 株式会社	本店他 (東京都 千代田区)	不動産 事業	55,678	638	4,808,413 (1,088) [84,035]	132,142	56	188,515	149 [25]
株式会社 大林クリーン エナジー 他8社	大月バイオ マス発電所 他 (山梨県 大月市)	その他 (再生可能 エネルギー 関連)	2,490	39,953	53,598 (2,395,858)	1,393	78	43,915	20 [4]

(3) 在外子会社

2018年12月31日現在

会社名	事業所名 (所在地)	セグメント の名称	帳簿価額(百万円)						従業員数 (人)
			建物・ 構築物	機械、 運搬具 及び工 具器具 備品	土 地		リース 資産	合 計	
					面 積 (㎡)	金 額			
タイ大林 他2社	本店他 (タイ バンコック)	海外建築 事業	451	765	113,684 (119,815)	16,709	-	17,925	1,260 [672]

- (注) 1 帳簿価額には建設仮勘定は含まない。
2 土地及び建物の一部を連結会社以外から賃借している。賃借料は8,411百万円であり、土地の面積については、()内に外書きで示している。
3 土地(賃借中のものを含む。)の面積中[]内は、連結会社以外へ賃貸中のもので内書きしている。
4 提出会社では、共通的に使用されている設備があるため、セグメントに分類せず、主要な事業所ごとに一括して記載している。各事業所の主な施設は、技術研究所は建設事業に係る施工技術等の研究開発施設、開発事業本部は不動産事業用施設、その他は建設事業に係る事務所及び福利厚生施設等である。
5 国内土木事業セグメントの子会社の施設は事務所及び技術研究所、不動産事業セグメントの子会社の施設は賃貸事業用施設及び事務所、その他の子会社の施設は再生可能エネルギー事業用施設、海外建築事業セグメントの子会社の施設は事務所である。
6 従業員数のうち[]内は、臨時従業員の年間の平均人員を外書きしている。

3【設備の新設、除却等の計画】

(1) 重要な設備の新設等

当社グループの翌連結会計年度の設備投資計画額は、640億円である。

セグメント別の設備投資計画額は次のとおりである。

(建設事業)

設備投資計画額は170億円であり、主なものは、施工能力の向上等を目的とした機械設備の新設及び業務処理の効率化等を目的とした情報関連設備（ソフトウェアを含む。）の新設である。

(不動産事業)

設備投資計画額は400億円であり、主なものは、賃貸事業用不動産の取得である。

(その他)

設備投資計画額は70億円であり、主なものは、再生可能エネルギー事業用設備の新設である。

(2) 重要な設備の除却等

経常的な設備の更新のための除却を除き、重要な設備の除却等の計画はない。

第4【提出会社の状況】

1【株式等の状況】

(1)【株式の総数等】

【株式の総数】

種 類	発行可能株式総数(株)
普通株式	1,224,335,000
計	1,224,335,000

【発行済株式】

種 類	事業年度末現在発行数(株) (2019年3月31日)	提出日現在発行数(株) (2019年6月26日)	上場金融商品取引所名 又は登録認可金融商品 取引業協会名	内 容
普通株式	721,509,646	721,509,646	東京証券取引所 (市場第一部) 福岡証券取引所	権利内容に何ら限定のない当社における標準となる株式であり、単元株式数は100株である。
計	721,509,646	721,509,646	-	-

(2)【新株予約権等の状況】

【ストックオプション制度の内容】

該当事項なし。

【ライツプランの内容】

該当事項なし。

【その他の新株予約権等の状況】

該当事項なし。

(3)【行使価額修正条項付新株予約権付社債券等の行使状況等】

該当事項なし。

(4)【発行済株式総数、資本金等の推移】

年月日	発行済株式総数		資本金		資本準備金		摘 要
	増減数 (千株)	残高 (千株)	増減額 (百万円)	残高 (百万円)	増減額 (百万円)	残高 (百万円)	
2001年4月1日～ 2002年3月31日	6,305	-	-	-	-	-	利益による自己株式買入消却による減少
	1	721,509	0	57,752	0	41,694	転換社債の株式転換による増加

(5) 【所有者別状況】

2019年3月31日現在

区 分	株式の状況（1単元の株式数100株）								単元未満 株式の状況 （株）
	政府及び 地方公共 団体	金融 機関	金融商品 取引業者	その他 の法人	外国法人等		個人 その他	計	
					個人以外	個人			
株主数 （人）	1	129	44	534	723	23	53,580	55,034	-
所有株式数 （単元）	540	2,676,960	185,723	620,033	2,483,215	225	1,243,816	7,210,512	458,446
所有株式数 の割合 （％）	0.01	37.12	2.58	8.60	34.44	0.00	17.25	100	-

(注) 1 自己株式3,454,343株は、「個人その他」に34,543単元を、「単元未満株式の状況」に43株を含めて記載している。なお、自己株式3,454,343株は、株主名簿上の株式数であり、2019年3月31日現在の実保有高は3,453,343株である。

また、当該自己株式には、役員報酬B I P（Board Incentive Plan）信託が所有する株式418,817株は含まれていない。

2 「その他の法人」には、株式会社証券保管振替機構名義の株式が30単元含まれている。

(6) 【大株主の状況】

2019年3月31日現在

氏名又は名称	住 所	所有株式数 (千株)	発行済株式(自己 株式を除く。)の 総数に対する所有 株式数の割合 (%)
日本トラスティ・サービス信託銀行株式会社(信託口)	東京都中央区晴海1丁目8-11	65,665	9.14
日本マスタートラスト信託銀行株式会社(信託口)	東京都港区浜松町2丁目11番3号	60,848	8.47
日本生命保険相互会社	東京都千代田区丸の内1丁目6番6号	20,905	2.91
大林 剛郎	東京都渋谷区	16,944	2.36
日本トラスティ・サービス信託銀行株式会社(信託口9)	東京都中央区晴海1丁目8-11	13,605	1.89
日本トラスティ・サービス信託銀行株式会社(信託口5)	東京都中央区晴海1丁目8-11	13,177	1.84
日本トラスティ・サービス信託銀行株式会社(信託口7)	東京都中央区晴海1丁目8-11	13,125	1.83
STATE STREET BANK WEST CLIENT - TREATY 505234(常任代理人 株式会社みずほ銀行 決済営業部)	1776 HERITAGE DRIVE, NORTH QUINCY, MA, U.S.A. (東京都港区港南2丁目15-1)	10,697	1.49
JP MORGAN CHASE BANK 385151(常任代理人 株式会社みずほ銀行 決済営業部)	25 BANK STREET, CANARY WHARF, LONDON, UNITED KINGDOM (東京都港区港南2丁目15-1)	10,499	1.46
大林組グループ従業員持株会	東京都港区港南2丁目15-2	10,228	1.42
計	-	235,697	32.82

(注) 1 2018年12月20日付で公衆の縦覧に供されている大量保有報告書(変更報告書)において、三井住友トラスト・アセットマネジメント株式会社及びその共同保有者である日興アセットマネジメント株式会社が2018年12月14日現在でそれぞれ以下の株式を所有している旨が記載されているものの、当社として当事業年度末現在における実質所有株式数の確認ができていないので、上記大株主の状況には含めていない。

なお、その大量保有報告書の内容は次のとおりである。

氏名又は名称	住 所	所有株式数 (千株)	発行済株式総数に 対する所有株式数 の割合(%)
三井住友トラスト・アセットマネジメント株式会社	東京都港区芝公園一丁目1番1号	24,786	3.44
日興アセットマネジメント株式会社	東京都港区赤坂九丁目7番1号	12,625	1.75
計	-	37,412	5.19

(注) 2 2019年2月4日付で公衆の縦覧に供されている大量保有報告書(変更報告書)において、株式会社三菱UFJ銀行及びその共同保有者他2社が2019年1月28日現在でそれぞれ以下の株式を所有している旨が記載されているものの、当社として当事業年度末現在における実質所有株式数の確認ができていないので、上記大株主の状況には含めていない。

なお、その大量保有報告書の内容は次のとおりである。

氏名又は名称	住 所	所有株式数 (千株)	発行済株式総数に 対する所有株式数 の割合(%)
株式会社三菱UFJ銀行	東京都千代田区丸の内二丁目7番1号	2,250	0.31
三菱UFJ信託銀行株式会社	東京都千代田区丸の内一丁目4番5号	27,948	3.87
三菱UFJ国際投信株式会社	東京都千代田区有楽町一丁目12番1号	6,867	0.95
計	-	37,066	5.14

(7) 【議決権の状況】
【発行済株式】

2019年3月31日現在

区 分	株式数(株)	議決権の数(個)	内 容
無議決権株式	-	-	-
議決権制限株式(自己株式等)	-	-	-
議決権制限株式(その他)	-	-	-
完全議決権株式(自己株式等)	(自己保有株式) 普通株式 3,453,300	-	-
完全議決権株式(その他)	普通株式 717,597,900	7,175,979	-
単元未満株式	普通株式 458,446	-	一単元(100株)未満 の株式
発行済株式総数	721,509,646	-	-
総株主の議決権	-	7,175,979	-

- (注) 1 「完全議決権株式(その他)」には、株主名簿上は当社名義となっているが実質的に所有していない株式1,000株(議決権10個)及び役員報酬B I P信託が所有する株式418,800株(議決権4,188個)が含まれている。
- 2 「単元未満株式」には、自己保有株式43株及び役員報酬B I P信託が所有する株式17株が含まれている。

【自己株式等】

2019年3月31日現在

所有者の氏名 又は名称	所有者の住所	自己名義所有 株式数(株)	他人名義所有 株式数(株)	所有株式数の 合計(株)	発行済株式総数に 対する所有株式数 の割合(%)
(自己保有株式) 株式会社大林組	東京都港区港南 2丁目15番2号	3,453,300	-	3,453,300	0.48
計	-	3,453,300	-	3,453,300	0.48

- (注) 株主名簿上は当社名義となっているが実質的に所有していない株式1,000株(議決権10個)及び役員報酬B I P信託が所有する株式418,817株(議決権4,188個)は、上記自己保有株式には含まれていない。

(8) 【役員・従業員株式所有制度の内容】

取締役及び執行役員に対する業績連動型株式報酬制度の概要

当社は、取締役及び執行役員(社外取締役及び海外居住者を除く。以下「取締役等」という。)へのインセンティブプランとして、2015年度から業績連動型株式報酬制度(以下「本制度」という。)を導入している。本制度は当社の中長期的な業績の向上と企業価値の増大への貢献意識を高めることを目的とした、会社業績との連動性が高く、かつ透明性及び客観性の高い報酬制度である。

具体的には、役員報酬B I P(Board Incentive Plan)信託(以下「B I P信託」という。)と称される仕組みを採用している。B I P信託とは、米国のパフォーマンス・シェア(Performance Share)制度及び譲渡制限付株式報酬(Restricted Stock)制度を参考にした役員に対するインセンティブ・プランである。本制度では、信託期間中、毎事業年度における業績目標の達成度等に応じて、取締役等にポイントが付与される。当社は、受益者要件を満たす取締役等が退任する場合(または死亡した場合)、所定の受益者確定手続を行うことにより、退任時(当該取締役等が死亡した場合は死亡時)までに付与されていた累計ポイント数に相当する数の当社株式をB I P信託から交付する(但し、単元未満株式については、B I P信託内で換価した上で換価処分相当額の金銭を給付する。)

(B I P 信託契約の内容)

- ・ 信託の種類 特定単独運用の金銭信託以外の金銭の信託（他益信託）
- ・ 信託の目的 受益者要件を充足する当社の取締役等に対し、一定の当社株式の交付及び金銭の給付をすることで、中長期的に継続した業績の向上と企業価値の増大への貢献意識を高めること
- ・ 委託者 当社
- ・ 受託者 三菱UFJ信託銀行株式会社（共同受託者 日本マスタートラスト信託銀行株式会社）
- ・ 受益者 取締役等のうち受益者要件を充足する者
- ・ 信託管理人 当社と利害関係のない第三者（公認会計士）
- ・ 信託契約日 2015年8月7日
（2018年5月15日付で信託期間の延長契約を締結）
- ・ 延長後の信託期間 2018年9月1日～2021年8月31日（予定）
- ・ 制度開始日 2015年8月7日（2016年5月末日からポイントの付与を開始）
- ・ 議決権 行使しない
- ・ 取得株式の種類 当社普通株式
- ・ 信託金の上限額 対象期間（連続する3事業年度）に対し300百万円（信託報酬・信託費用を含む。）
2018年5月15日付の信託期間の延長契約に伴い約285百万円を追加拠出
- ・ 株式の取得時期 当初契約時：2015年8月10日～2015年8月18日
延長時：2018年11月14日～2018年11月26日
- ・ 株式の取得方法 取引所市場より取得
- ・ 帰属権利者 当社
- ・ 残余財産 帰属権利者である当社が受領できる残余財産は、信託金から株式取得資金を控除した信託費用準備金の範囲内とする。

取締役等に取得させる予定の株式の総数
上限450,000株

本制度による受益権その他の権利を受けることができる者の範囲
取締役等のうち受益者要件を充足する者

2【自己株式の取得等の状況】

【株式の種類等】 会社法第155条第7号に該当する単元未満株式の買取り請求による普通株式の取得

(1)【株主総会決議による取得の状況】

該当事項なし。

(2)【取締役会決議による取得の状況】

該当事項なし。

(3)【株主総会決議又は取締役会決議に基づかないものの内容】

区 分	株式数(株)	価額の総額(円)
当事業年度における取得自己株式	3,394	3,687,651
当期間における取得自己株式	306	330,613

(注)1 当期間における取得自己株式には、2019年6月1日からこの有価証券報告書提出日までの単元未満株式の買取りによる株式は含まれていない。

2 当事業年度及び当期間の取得自己株式数には、役員報酬BIP信託が取得した当社株式は含まれていない。

(4)【取得自己株式の処理状況及び保有状況】

区 分	当事業年度		当期間	
	株式数(株)	処分価額の総額(円)	株式数(株)	処分価額の総額(円)
引き受ける者の募集を行った取得自己株式	-	-	-	-
消却の処分を行った取得自己株式	-	-	-	-
合併、株式交換、会社分割に係る移転を行った取得自己株式	-	-	-	-
その他	-	-	-	-
保有自己株式数	3,453,343	-	3,453,649	-

(注)1 当期間の保有自己株式数には、2019年6月1日からこの有価証券報告書提出日までの単元未満株式の買取りによる株式数は含まれていない。

2 当事業年度及び当期間の保有自己株式数には、役員報酬BIP信託が所有する当社株式は含まれていない。

3【配当政策】

当社は、連結配当性向20～30%の範囲を目安として、長期にわたり安定した配当を維持することを第一に、財務体質の一層の改善や将来に備えた技術開発、設備投資等を図るための内部留保の充実を勘案のうえ、自己株式取得も含め、業績に応じた利益還元を行うことを基本方針としている。

なお、当社は、中間配当については取締役会（ ）、期末配当については株主総会を決定機関として、年2回剰余金の配当を行うこととしている。

当事業年度に係る剰余金の配当は以下のとおりである。

（ ）当社は、会社法第454条第5項に規定する中間配当をすることができる旨を定款に定めている。

決議年月日	配当金の総額 (百万円)	1株当たり配当額 (円)
2018年11月12日 取締役会決議	10,052	14
2019年6月25日 定時株主総会決議	12,925	18

4【コーポレート・ガバナンスの状況等】

(1)【コーポレート・ガバナンスの概要】

コーポレート・ガバナンスに関する基本的な考え方

当社は、広く社会から信頼される企業となるためには、強力なコーポレート・ガバナンス体制を構築し、経営の透明性、健全性を高めることが重要であると考えている。

また、当社の持続的な成長と中長期的な企業価値の向上を図るため、東京証券取引所の定めるコーポレートガバナンス・コードの各原則を踏まえ、透明・公正かつ迅速・果敢な意思決定を行うことなどにより、コーポレート・ガバナンスの充実に取り組んでいる。

企業統治の体制の概要及び現状の体制を採用している理由

当社は、監査役会設置会社を採用し、法律上の機関として株主総会、取締役、取締役会、監査役、監査役会及び会計監査人を設置するとともに、執行役員、経営会議並びに推薦委員会及び報酬委員会を設置している。

<概要>

各機関の概要は、「内部統制システムの整備の状況」等に記載しているほかは、以下のとおりである。

また、取締役会、監査役会及び執行役員の構成員の氏名については、「(2)役員の状況」に記載のとおりである。

ア 取締役及び取締役会

当社の取締役は15名以内とする旨を定款に定めており、現状、社内取締役7名、社外取締役3名を選任している。

経営監督機能を担う取締役会の議長は、業務執行機能のトップである社長ではなく、会長（代表取締役会長大林剛郎）が務めており、相互のけん制機能を確保している。

イ 監査役及び監査役会

当社の監査役は5名以内とする旨を定款に定めており、現状、社内監査役2名、社外監査役3名を選任している。

監査役会は上記のとおり社外監査役が過半数を占める形で構成されており、議長は社内監査役（常勤）の上野晃が務めている。

ウ 執行役員

当社は、取締役会の決議によって、取締役から業務執行権限の委譲を受け、専ら業務執行を担当する執行役員を置くことができる旨を定款に定めており、現状、58名の執行役員を選任している。

エ 経営会議

詳細かつ迅速な意思決定を図るため、取締役及び執行役員の中から選任した以下のメンバーで構成される経営会議を設置し、取締役会から権限移譲を受けた事項について経営会議規程に付議基準等を定め、経営上の重要事項の審議等を行っている。

（経営会議の構成）

議長 運輸賢治（代表取締役社長）

構成員 大林剛郎、浦進悟、佐藤健人、小寺康雄、村田俊彦、佐藤俊美、大塚二郎、梶田直揮、山本裕一

オ 推薦委員会及び報酬委員会

取締役会の諮問機関として、推薦委員会及び報酬委員会を設置し、それぞれ役員人事、役員報酬等に関する審議を行い、結果を取締役に上呈している。

推薦委員会及び報酬委員会は、それぞれ過半数を社外取締役が占める形で構成されており、各委員長も社外取締役が務めている。

（推薦委員会及び報酬委員会の構成）

委員長 大竹伸一（社外取締役）

委員 大林剛郎（代表取締役会長）、運輸賢治（代表取締役社長）、小泉愼一（社外取締役）、

泉谷直木（社外取締役）

<現状の体制を採用している理由>

当社において、株主総会、取締役会、監査役会、会計監査人などの機関は、その法律上の機能を十分に発揮しており、これに加えて、経営会議や執行役員制度による詳細かつ迅速な意思決定を実現している。また、社外取締役3名及び社外監査役3名を選任し、推薦委員会及び報酬委員会は社外取締役が過半数を占める構成にするなど、経営の透明性及び客観性の確保を図っている。このように、経営上の意思決定、執行及び監督に係るコーポレート・ガバナンス体制が整っていることから、当社は現状の体制を採用している。

内部統制システムの整備の状況

ア 取締役及び使用人の職務の執行が法令及び定款に適合することを確保するための体制

(ア) 法律上の機関（株主総会、取締役、取締役会、監査役、監査役会及び会計監査人）の設置

当社は、株主総会及び取締役のほか、法律上の機関として取締役会、監査役、監査役会及び会計監査人を設置する。

取締役会は取締役15名以内により構成する。取締役は経営の意思決定と業務執行を行うとともに、他の取締役、執行役員及び使用人の職務執行を監督する。但し、会社から独立した立場の社外取締役は経営効率向上のための助言、経営全般の監督を行う。

監査役会は、監査役5名以内（うち社外監査役半数以上）により構成し、各監査役は「大林組監査役監査要綱」に則り、取締役から独立した立場において、取締役、執行役員及び使用人の職務執行が法令または定款等に適合しているかを監査するなど取締役の職務の執行状況の監査を行うとともに、計算書類等の適正性を確保するため、会計監査を実施する。

会計監査人は、独立の立場から計算書類等の監査を行う。

(イ) 内部監査の実施

「内部監査規程」の定めにより、内部監査部門である業務管理室が、監査役監査及び会計監査人監査とは別に内部統制の有効性及び各部門の業務執行状況の監査を専ら担任する。

(ウ) 企業倫理委員会を中核とする企業倫理推進体制の構築・運用

企業倫理遵守のための基本方策の策定など、企業倫理に関する重要事項を審議し、社内における企業倫理遵守の徹底を図るため、企業倫理委員会を設置する。

企業倫理遵守の推進については、社長を最高責任者とする企業倫理推進体制に基づき、個別施策の整備、運用や企業倫理確立のための研修実施などを行っていく。

(エ) 「独占禁止法遵守プログラム」の整備・運用

独占禁止法遵守に関する誓約書の徴収など、「独占禁止法遵守プログラム」に定める個々の施策を一つ一つ確実に実行するとともに、その運用状況を点検し、見直しするためのPDCAサイクルを実践する。

(オ) 内部通報制度の整備・運用

法令または定款に違反するおそれがある事項を、当社グループの役職員、派遣職員、出向受入社員、パートタイマー及び当社グループの協力会社の関係者が直接通報するための通報制度を設ける。

通報制度のグループ共通の内部窓口を当社監査役及び企業倫理委員会事務局、外部窓口を委託先の弁護士事務所とする。

上記に加え、各子会社においても自社の事業に係る通報窓口を設ける。

(カ) 「反社会的勢力排除プログラム」の整備・運用

反社会的勢力排除のための社内体制や具体的方策をまとめた「反社会的勢力排除プログラム」に基づき、反社会的勢力とは関係を持たず、反社会的勢力から不当な要求を受けた場合はこれを拒絶する。

(キ) 「大林組グループ贈賄防止プログラム」の整備・運用

国内海外を問わず公務員等に対する贈賄を防止するため、役員・従業員向けの教育、JVパートナー等の適正な採用手続きを実施するほか、不正行為の防止に資する相談窓口を設置する。また、本プログラムは定期的にモニタリングし改善する。

イ 取締役の職務の執行に係る情報の保存及び管理に関する体制

(ア) 情報の保存及び管理に関する規定の整備・運用

法令、その他ガイドライン等に従い、会社が取り扱う文書、情報についての保存期間を定める「文書の保存・廃棄に関する規程」を整備し、これを運用する。

文書、情報の管理については、「情報セキュリティ規程」や「機密情報保持規程」等の個別規定を整備し、これに基づき安全な管理体制を構築、運用する。

(イ) 定期的な内部監査の実施

業務管理室は、各部門における情報の保存及び管理の運用状況を定期的に監査する。

ウ 損失の危険の管理に関する規程その他の体制

(ア) 重要な意思決定の決裁権限の明確化

重要な意思決定事項に関し、「取締役会会則」や「経営会議規程」等により決裁権限を明確化する。また、各種リスクを含む案件については、「重要な又は特殊な条件の伴う工事請負契約等の処理についての規程」や「技術関連リスク審査会規程」等の当該リスクに対応する個別規定に基づき、取締役会、経営会議、専門委員会及び各担当部門においてリスク審査を厳密に行う。

本部長・本支店長等の業務執行者は予め委譲された権限及び責任において本支店等の損益やリスクを管理するとともに、その状況を取締役会、経営会議、支店長会議等において適宜報告する。

(イ) 各部門におけるリスク管理

各部門は、業務プロセスに内在するリスクを未然に防止するため、当該リスクを把握し、必要な回避策や低減策を講じたうえで業務を遂行する。業務管理室は、各部門におけるリスク管理の状況を定期的に監査する。

(ウ) 「危機管理対策規程」の整備・運用

危機の未然防止に努めるとともに、万一、危機が発生した場合は、危機管理委員会を中核とする体制の下、迅速かつ適切な対応を行い、業績への影響やダメージを最小限に食い止めることを目的とする「危機管理対策規程」を整備、運用する。

(エ) 震災時の事業継続計画（BCP）の整備・運用

万一、大地震が発生した場合に備え、「災害対策規程」等の定めにより、当社の事業活動を継続するための計画を整備、運用する。

(オ) 財務報告に係る内部統制の整備・運用

業務プロセスに内在するリスクを未然に防止するとともに、財務報告に係る信頼性を確保するため、財務報告に係る内部統制を整備、運用する。

エ 取締役の職務の執行が効率的に行われることを確保するための体制

(ア) 経営会議による詳細かつ迅速な意思決定

取締役及び執行役員の中からメンバーを選任して経営会議を開催し、詳細かつ迅速な意思決定を実現する。

(イ) 執行役員制度による効率的な業務執行

業務執行に専念する執行役員を設けることにより、効率的な業務執行を実現する。

オ 当企業集団における業務の適正を確保するための体制

(ア) グループ経営戦略室による指導・管理

グループ経営戦略室を設置し、グループ会社の業務全般にわたる指導、管理を行う。

(イ) 経営会議等におけるグループ会社の重要事項の審議

当社取締役会または経営会議において、グループ会社の業務執行状況の報告を受けるとともに、グループ会社の経営に関する重要事項を審議、決定する。

(ウ) グループ会社への役員派遣

グループ会社の取締役、執行役員または監査役として当社役員を原則1名以上派遣する。派遣された当社役員は、当該グループ会社の業務の適正の確保に努めるとともに、万一、法令もしくは定款に違反するおそれがある事実またはグループに著しい損害を及ぼすおそれのある事実を発見したときは、当社取締役及び監査役に報告する。

(エ) グループ会社に対する内部監査の実施

当社「内部監査規程」の定めにより、当社内部監査部門である業務管理室がグループ会社を対象に内部統制監査を実施する。

カ 監査役職務を補助すべき使用人に関する体制及び当該使用人の取締役からの独立性に関する事項

(ア) 監査役会及び監査役補助部門として監査役室の設置

監査役会及び監査役の機能強化の一環として、その指揮命令の下に監査役室を設置する。同室は監査役会及び監査役職務を補助する部門として法令遵守状況のモニタリングなどを重点的に行う。同室には専従のスタッフを置く。

(イ) 監査役室スタッフの取締役会指揮命令系統からの独立性の確保

監査役室のスタッフの異動については、あらかじめ監査役会の同意を必要とし、その人事評価は、常勤の監査役が行う。

また、スタッフは業務執行部門を兼務しない。

(ウ) 監査役室スタッフへの指示の実効性の確保

監査役室のスタッフへの指揮命令権は各監査役に属するものとする。

キ 当社及び子会社の取締役及び使用人等が当社の監査役に報告をするための体制及びその他監査役職務が実効的に行われることを確保するための体制

(ア) 当社及び子会社の取締役、執行役員及び使用人等が当社の監査役に報告をするための体制構築

業務管理室は内部監査の結果を監査役に報告し、当社及び子会社の取締役、執行役員及び使用人等は、法令もしくは定款に違反するおそれがある事実または会社に著しい損害を及ぼすおそれのある事実を当社の監査役に報告する。

上記のほか、監査役は、当社及び子会社の取締役、執行役員及び使用人等に対し、経営上の重要な事実の報告を求めることができる。

(イ) 重要な会議への監査役の出席

監査役は、取締役会に出席するほか、重要な会議に出席し、必要があると認めたときは意見を述べるができる。

(ウ) 監査役と代表取締役との定期的会合の実施

監査役は、代表取締役と定期的に会合を持ち、代表取締役の経営方針を確認するとともに、会社が対処すべき課題、会社を取り巻くリスク等経営上の諸問題について意見を交換する。

(エ) 監査役の監査が実効的に行われるための環境整備

上記のほか、監査役は取締役に対して監査役の監査が実効的に行われるための環境整備を図るよう要請することができる。

(オ) 監査役への報告者の保護

当社及び子会社の取締役、執行役員及び使用人等に対し、監査役に報告したことを理由に不利益な取扱いを行わない。

ク 監査費用等の処理に係る方針に関する事項

(ア) 監査役の監査費用または債務の負担

監査役の職務の執行について生じる費用または債務は当社が負担する。

< コンプライアンス体制図 >

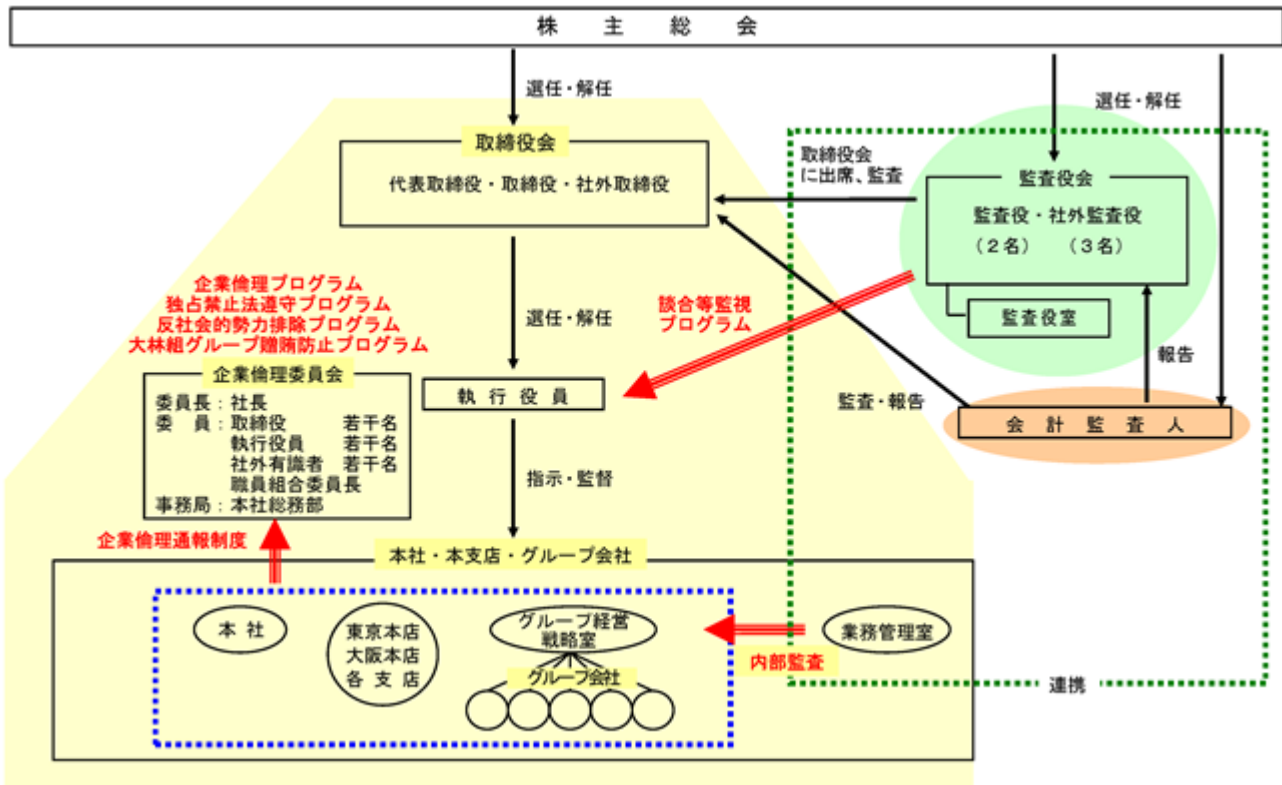

< 経営体制の概要 >

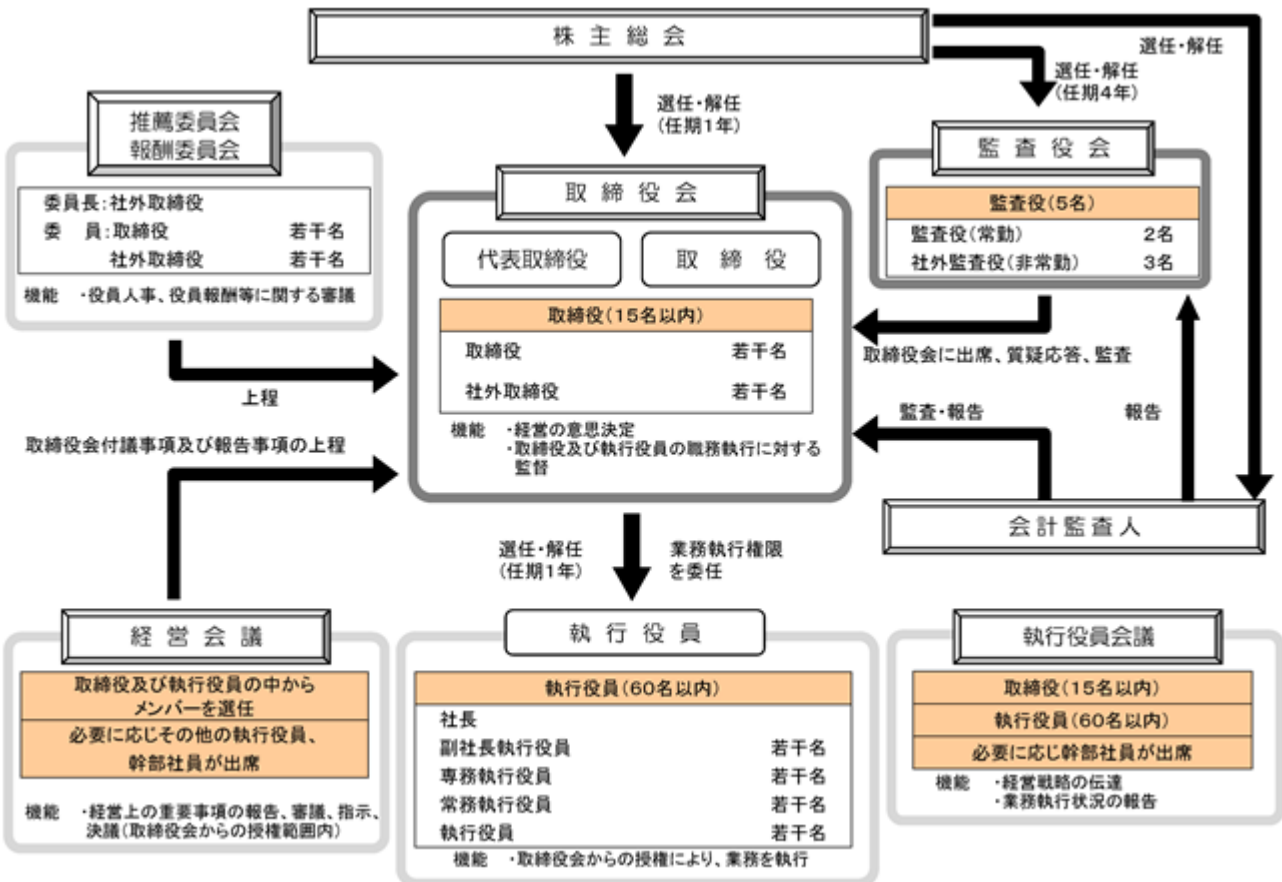

責任限定契約の内容の概要

当社は社外取締役3名及び社外監査役3名と、会社法第423条第1項の責任について、各人が職務を行うにつき善意でかつ重大な過失がないときは、金500万円と同法第425条第1項に定める最低責任限度額とのいずれか高い額を限度として賠償する責任を負うものとする責任限定契約を締結している。

取締役の選任の決議要件

取締役の選任決議について、議決権を行使することができる株主の議決権の3分の1以上を有する株主が出席し、その議決権の過半数をもって行う旨及びその選任決議は累積投票によらないものとする旨を定款に定めている。

取締役会で決議することができる株主総会決議事項

ア 自己の株式の取得

機動的な資本政策の遂行を目的として、会社法第165条第2項の規定により、取締役会の決議によって自己の株式を取得することができる旨を定款に定めている。

イ 取締役及び監査役の責任免除

取締役及び監査役が期待される役割を十分に発揮できることを目的として、会社法第426条第1項の規定により、取締役会の決議によって、取締役（取締役であった者を含む。）及び監査役（監査役であった者を含む。）の同法第423条第1項の損害賠償責任を法令の限度において免除することができる旨を定款に定めている。

ウ 中間配当

株主への機動的な利益還元を目的として、会社法第454条第5項の規定により、取締役会の決議によって、中間配当をすることができる旨を定款に定めている。

株主総会の特別決議要件

株主総会の円滑な運営を目的として、会社法第309条第2項に定める株主総会の特別決議要件について、議決権を行使することができる株主の議決権の3分の1以上を有する株主が出席し、その議決権の3分の2以上をもって行う旨を定款に定めている。

(2)【役員の状況】

役員一覧

男性 15名 女性 -名 (役員のうち女性の比率 - %)

役職名	氏名	生年月日	略歴	任期 (年)	所有株式数 (株)
代表取締役会長	大林 剛 郎	1954年 6 月 9 日生	1977年 3 月 慶應義塾大学経済学部卒 1977年 4 月 当社入社 1983年 6 月 当社取締役 1985年 6 月 当社常務取締役 1987年 6 月 当社専務取締役 1989年 6 月 当社代表取締役副社長 1997年 6 月 当社代表取締役副会長 2003年 6 月 当社代表取締役会長 2007年 6 月 当社取締役 2009年 6 月 当社代表取締役会長 (現任)	1 (1)	16,944,095
代表取締役 社長	蓮 輪 賢 治	1953年11月15日生	1977年 3 月 大阪大学工学部土木工学科卒 1977年 4 月 当社入社 2007年 6 月 当社土木本部本部長室長 2010年 4 月 当社執行役員 東京本店土木事業部担任副 事業部長 2011年 4 月 当社技術本部副本部長 2012年10月 当社常務執行役員 2014年10月 当社テクノ事業創成本部長 2015年 6 月 当社取締役 2016年 4 月 当社専務執行役員 2018年 3 月 当社代表取締役 社長 (現任)	1 (1)	16,800
代表取締役 副社長執行役員	浦 進 悟	1950年 9 月 29 日生	1973年 3 月 日本大学理工学部建築学科卒 1973年 4 月 当社入社 2004年 1 月 当社東京建築事業部統括部長 2007年 8 月 当社執行役員 東京建築事業部副事業部長 2010年 4 月 当社常務執行役員 東京本店建築事業部副 事業部長 2012年 4 月 当社専務執行役員 東京本店建築事業部長 2015年 4 月 当社東京本店長 2017年 6 月 当社代表取締役 副社長執行役員 (現任) 2019年 4 月 当社建築本部長 (現任) 担当：建築全般・建築本部長	1 (1)	13,200
代表取締役 副社長執行役員	佐 藤 健 人	1952年 9 月 6 日生	1975年 3 月 東京大学工学部都市工学科卒 1975年 4 月 当社入社 2011年 4 月 当社執行役員 東京本店土木事業部担任副 事業部長 2015年 4 月 当社四国支店長 2016年 4 月 当社常務執行役員 2018年 3 月 当社専務執行役員 土木本部長 (現任) 2018年 6 月 当社取締役 2019年 4 月 当社代表取締役 副社長執行役員 (現任) 担当：土木全般・土木本部長	1 (1)	8,359

役職名	氏名	生年月日	略歴	任期 (年)	所有株式数 (株)
取締役 専務執行役員	小寺 康雄	1953年9月12日生	1977年3月 神戸大学法学部卒 1977年4月 当社入社 2010年4月 当社執行役員 本社経理部長 2012年4月 当社常務執行役員 2015年4月 当社専務執行役員(現任) 2017年4月 当社開発事業本部長 2018年6月 当社取締役(現任) 担当:事務全般	1 (1)	23,237
取締役 専務執行役員	村田 俊彦	1955年2月7日生	1977年3月 九州大学工学部建築学科卒 1977年4月 当社入社 2012年4月 当社執行役員 大阪本店建築事業部担任副 事業部長 2015年4月 当社常務執行役員 大阪本店建築事業部副 事業部長 2017年4月 当社建築本部長 2018年3月 当社専務執行役員(現任) 2018年6月 当社取締役(現任) 2019年4月 当社東京本店長(現任) 担当:東京本店長	1 (1)	6,000
取締役 常務執行役員	佐藤 俊美	1960年4月6日生	1985年3月 早稲田大学政治経済学部卒 1985年4月 当社入社 2011年1月 当社海外支店北米統括事務所副所長 2013年4月 当社本社財務部長 2015年5月 当社本社経営企画室長 2017年4月 当社執行役員 2018年6月 当社取締役(現任) 2019年4月 当社常務執行役員(現任) 担当:グループ経営戦略室・人事部・財務部・経理部担 当 兼 グループ経営戦略室長 兼 東京本店統括部 長(生産事務担当)	1 (1)	1,900
取締役	大竹 伸一	1948年1月25日生	1971年3月 京都大学工学部卒 1971年4月 日本電信電話公社入社 2002年6月 ㈱エヌ・ティ・ティ エムイー東京 代表 取締役社長 2004年6月 西日本電信電話㈱常務取締役 ソリュー ション営業本部長 ㈱大阪国際会議場社外取締役 2006年6月 西日本電信電話㈱代表取締役常務取締役 2006年7月 同社戦略プロジェクト推進本部長 兼 ソ リューション営業本部長 2007年6月 同社代表取締役副社長 2008年6月 同社代表取締役社長 2012年6月 同社取締役相談役 2013年6月 当社社外取締役(現任) 2014年6月 西日本電信電話㈱相談役 2018年7月 同社シニアアドバイザー(現任)	1 (1)	-

役職名	氏名	生年月日	略歴	任期 (年)	所有株式数 (株)
取締役	小 泉 慎 一	1948年2月29日生	1971年3月 慶應義塾大学経済学部卒 1971年4月 東レ(株)入社 2004年6月 同社取締役 2006年6月 同社常務取締役 2007年6月 同社専務取締役 2008年6月 同社代表取締役副社長 2013年6月 同社相談役 (株)東レ経営研究所取締役会長 2015年6月 東レ(株)顧問 当社社外取締役(現任) 2016年6月 (株)国際協力銀行社外取締役(現任) 2017年6月 (株)ディー・エヌ・エー社外監査役(現任) 2019年4月 (株)Preferred Networks社外取締役(現任)	1 (1)	-
取締役	泉 谷 直 木	1948年8月9日生	1972年3月 京都産業大学法学部卒 1972年4月 アサヒビール(株)入社 2000年3月 同社執行役員 2003年3月 同社取締役 2004年3月 同社常務取締役 2006年3月 同社常務取締役 兼 常務執行役員 2009年3月 同社専務取締役 兼 専務執行役員 2010年3月 同社代表取締役社長 2011年7月 アサヒグループホールディングス(株)代表取締役社長 兼 C O O 2012年6月 (株)ニュー・オータニ社外取締役(現任) 2014年3月 アサヒグループホールディングス(株)代表取締役社長 兼 C E O 2016年3月 同社代表取締役会長 兼 C E O 2018年3月 同社代表取締役会長 2018年6月 (株)リクルートホールディングス社外取締役(現任) 当社社外取締役(現任) 2019年3月 アサヒグループホールディングス(株)取締役会長 兼 取締役会議長(現任)	1 (1)	-
常勤監査役	上 野 晃	1954年8月12日生	1977年3月 慶應義塾大学経済学部卒 1977年4月 当社入社 2010年4月 当社執行役員 本社人事部長 2012年4月 当社常務執行役員 2015年4月 当社札幌支店長 2018年3月 当社顧問 2018年6月 当社常勤監査役(現任)	4 (2)	25,300
常勤監査役	歌 代 正	1955年8月8日生	1979年3月 早稲田大学政治経済学部卒 1979年4月 当社入社 2010年10月 当社P F I事業部長 2013年4月 当社東北支店副支店長 2015年4月 当社開発事業本部担任副本部長 2016年4月 当社顧問 2016年6月 当社常勤監査役(現任)	4 (3)	7,300

役職名	氏名	生年月日	略歴	任期 (年)	所有株式数 (株)
監査役	横川 浩	1947年6月21日生	1970年3月 東京大学法学部卒 1970年4月 通商産業省入省 1999年9月 同省生活産業局長 2000年7月 日本貿易振興会理事 2002年8月 大阪瓦斯(株)顧問 2003年6月 同社常務取締役 2005年6月 同社代表取締役 専務取締役 2008年6月 同社代表取締役 取締役副社長 2009年6月 同社代表取締役 副社長執行役員 2011年4月 同社取締役 2011年7月 一般社団法人日本商事仲裁協会理事長 2013年6月 公益財団法人日本陸上競技連盟会長(現任) 2014年12月 一般社団法人電気自動車普及協会会長(現任) 2015年6月 一般財団法人素形材センター会長(現任) 当社社外監査役(現任)	4 (1)	1,500
監査役	中北 哲雄	1952年7月15日生	1976年3月 東京大学法学部卒 1976年4月 建設省入省 2006年7月 国土交通省大臣官房審議官(鉄道局担当) 2007年7月 財団法人首都圏不燃建築公社専務理事 2013年6月 西日本住宅産業信用保証(株)代表取締役社長 2018年6月 当社社外監査役(現任)	4 (2)	-
監査役	中村 明彦	1957年5月14日生	1982年3月 神戸大学経営学部卒 1982年3月 プライス・ウォーターハウス公認会計士共同事務所入所 1986年9月 公認会計士登録 1998年7月 青山監査法人代表社員 兼 プライスウォーターハウスクーパース(PwC)パートナー 2000年4月 中央青山監査法人代表社員 2006年9月 あらた監査法人(現 PwCあらた有限責任監査法人)代表社員 2017年7月 公認会計士中村明彦会計事務所所長(現任) 2018年6月 当社社外監査役(現任)	4 (2)	-
計					17,047,691

- (注) 1 取締役大竹伸一、取締役小泉慎一及び取締役泉谷直木は、社外取締役である。
2 監査役横川浩、監査役中北哲雄及び監査役中村明彦は、社外監査役である。
3 1は2019年6月25日開催の第115回定時株主総会にて、2は2018年6月26日開催の第114回定時株主総会にて、3は2016年6月29日開催の第112回定時株主総会にて、それぞれ選任された後の任期である。
4 2019年6月26日現在の執行役員は次のとおりである。
(印は取締役兼務者である。)

役職名	氏名	担当
社長	蓮輪 賢治	
副社長執行役員	浦 進 悟	建築全般・建築本部長
副社長執行役員	掛 布 勇	大阪本店長 兼 夢洲開発推進本部長
副社長執行役員	佐 藤 健 人	土木全般・土木本部長
専務執行役員	小 寺 康 雄	事務全般
専務執行役員	中 村 美 治	アジア支店長
専務執行役員	小 林 千 彰	安全品質管理本部長
専務執行役員	村 田 俊 彦	東京本店長

役職名	氏名	担当
専務執行役員	大塚 二郎	開発事業本部長
専務執行役員	笹川 淳	大阪本店建築事業部長 兼 夢洲開発推進本部副本部長
常務執行役員	桐谷 篤輝	東京本店建築事業部副事業部長（営業担当）
常務執行役員	引田 守	九州支店長
常務執行役員	秀高 誠	広島支店長
常務執行役員	梶田 直揮	技術本部長・情報システム担当
常務執行役員	村上 考司	名古屋支店長
常務執行役員	小野崎 寛和	北米支店長
常務執行役員	黒川 修治	東京本店土木事業部長
常務執行役員	松本 伸	土木本部生産技術本部長
常務執行役員	大川 勝義	東京本店丸の内1 - 3JV工事事務所総括所長
常務執行役員	瀬古口 芳実	東京本店建築事業部副事業部長（営業担当）
常務執行役員	山本 裕一	テクノ事業創成本部長
常務執行役員	國枝 剛二	建築本部副本部長（建築設備・リニューアル担当）
常務執行役員	長谷川 仁	東京本店建築事業部副事業部長（営業担当）
常務執行役員	山元 英輔	土木本部副本部長（海外担当）
常務執行役員	清見 敏郎	東京本店建築事業部長
常務執行役員	野平 明伸	土木本部副本部長
常務執行役員	佐藤 俊美	グループ経営戦略室・人事部・財務部・経理部担当 兼 グループ経営戦略室長 兼 東京本店統括部長（生産事務担当）
執行役員	塙 守幸	土木本部副本部長
執行役員	竹内 孝	四国支店長
執行役員	塔本 均	神戸支店長
執行役員	川崎 満	建築本部副本部長（海外担当） 兼 土木本部副本部長（海外担当）
執行役員	多尾田 望	北陸支店長
執行役員	川口 晋	大阪本店建築事業部担任副事業部長（建築設計担当） 兼 設計本部副本部長
執行役員	齋藤 正博	大林新星和不動産㈱代表取締役社長 兼 開発事業本部副本部長
執行役員	和國 信之	東北支店長
執行役員	勝俣 英雄	技術研究所長 兼 技術本部副本部長
執行役員	川上 宏伸	建築本部副本部長 兼 建築本部本部長室長
執行役員	佐々木 嘉仁	大阪本店土木事業部長 兼 夢洲開発推進本部副本部長
執行役員	永井 靖二	大阪本店建築事業部担任副事業部長（営業担当）
執行役員	東出 明宏	東京本店土木事業部担任副事業部長
執行役員	池田 恭二	土木本部副本部長
執行役員	嘉藤 洋光	建築本部副本部長（海外担当）
執行役員	賀持 剛一	設計本部長
執行役員	後藤 和幸	東京本店建築事業部担任副事業部長（建築設備・リニューアル担当） 兼 技術本部副本部長 兼 エンジニアリング本部副本部長
執行役員	斎藤 浩司	土木本部副本部長
執行役員	佐藤 公彦	横浜支店長
執行役員	佐野 功	東京本店土木事業部担任副事業部長 兼 東京本店品川エリア総合工事事務所総括所長
執行役員	高橋 太	開発事業本部副本部長
執行役員	種田 裕	大阪本店建築事業部担任副事業部長（建築設備・リニューアル担当）
執行役員	新田 浩二郎	大阪本店建築事業部担任副事業部長（営業担当） 兼 夢洲開発推進本部副本部長 兼 大阪本店大阪関西万博・IR室長

役職名	氏名	担当
執行役員	森田 康夫	東京本店建築事業部担任副事業部長（生産担当）
執行役員	矢野 基	札幌支店長
執行役員	今塚 善勝	技術本部原子力本部長 兼 技術本部副本部長
執行役員	枝常 茂	大阪本店建築事業部担任副事業部長（生産担当）
執行役員	渋谷 仁	ロボティクス生産本部長
執行役員	竹内 淳	エンジニアリング本部長
執行役員	松田 勝彦	東京本店建築事業部担任副事業部長（営業担当）
執行役員	安井 雅明	京都支店長

社外取締役及び社外監査役に関する事項

当社は、独立性に関する基準を含む社外取締役及び社外監査役（以下「社外役員」という。）の選任基準を以下のとおり定めており、社外役員6名（社外取締役3名、社外監査役3名）を選任している。

＜社外役員候補者の選定要件＞

- ア 当社の社外役員にふさわしい能力、識見、経験及び人格を有し、当社の経営に対し、独立した客観的な立場から指摘、意見することができる人材であること
- イ 当社及び関係会社の元役員・従業員でないこと
- ウ 現に契約している会計監査法人、顧問弁護士事務所及びメインバンクに現に所属し、または過去に所属していた者でないこと
- エ 出資比率10%以上の大株主（あるいは大株主である団体に現に所属し、または過去に所属していた者）でないこと
- オ 過去3会計年度において、当該取引先との年間取引額が相互の売上高の2%を超える取引先に現に所属し、または過去に所属していた者でないこと
- カ 過去3会計年度において、当社から年間2,000万円を超える寄付を行っている非営利団体の業務執行者等を現に務めている、または過去に務めていた者でないこと
- キ ウ乃至カに該当する場合でも、当該団体を退職後5年以上経過していること
- ク 東京証券取引所の有価証券上場規程に規定する「独立役員」の要件に該当すること

各社外役員と当社との間に、上記の選任基準に該当する人的関係、資本的關係、取引関係及びその他の特別な利害関係はない。

なお、各社外役員の選任理由は以下のとおりである。

区分	氏名	選任理由
社外取締役	大竹 伸一	長年にわたり西日本電信電話㈱の経営に携わった豊富な経験と優れた能力、識見、人格を有しており、2013年に当社社外取締役に就任して以降、当社の経営に対し有益な助言をしている。同氏の豊富な経験と高い識見を引き続き当社取締役会における適切な意思決定及び経営監督に反映していただくため、社外取締役として選任している。
	小泉 慎一	長年にわたり東レ㈱の経営に携わった豊富な経験と優れた能力、識見、人格を有しており、2015年に当社社外取締役に就任して以降、当社の経営に対し有益な助言をしている。同氏の豊富な経験と高い識見を引き続き当社取締役会における適切な意思決定及び経営監督に反映していただくため、社外取締役として選任している。
	泉谷 直木	長年にわたりアサヒグループの経営に携わった豊富な経験と優れた能力、識見、人格を有しており、2018年に当社社外取締役に就任して以降、当社の経営に対し有益な助言をしている。同氏の豊富な経験と高い識見を引き続き当社取締役会における適切な意思決定及び経営監督に反映していただくため、社外取締役として選任している。

区分	氏名	選任理由
社外監査役	横川 浩	長年経済産業行政に携わった後、大阪瓦斯(株)にて企業経営にも携わった経験がある。また、同氏は、能力、識見、人格ともに優れており、その豊富な経験と高い識見を当社の監査に反映していただくため、社外監査役として選任している。
	中北 哲雄	長年国土交通行政に携わった後、西日本住宅産業信用保証(株)にて企業経営にも携わった経験がある。また、同氏は、能力、識見、人格ともに優れており、その豊富な経験と高い識見を当社の監査に反映していただくため、社外監査役として選任している。
	中村 明彦	過去に会社経営に関与した経験はないが、会計の専門家である公認会計士としての専門的知見及び企業会計に関する豊富な経験と優れた能力、識見、人格を有している。その豊富な経験と高い識見を当社の監査に反映していただくため、社外監査役として選任している。

(注) 上記の社外役員6名は、当社が上場する金融商品取引所の定めに基づく独立役員である。

社外監査役と監査役会、会計監査人、内部監査部門及び内部統制部門の相互連携

監査役会、会計監査人及び業務管理室は、独立した立場からそれぞれ監査を行っているが、監査の実効性をより高めるため、情報交換や意見交換などの連携を適宜行っている。社外監査役は監査役会の一員として監査役監査を行っている。

また、それぞれの監査結果は、総務部門や経理部門等の内部統制部門に適宜フィードバックされている。

(3)【監査の状況】

「企業内容等の開示に関する内閣府令の一部を改正する内閣府令」（平成31年内閣府令第3号）による改正後の「企業内容等の開示に関する内閣府令」第二号様式記載上の注意(56)a(b)の規定を当事業年度に係る有価証券報告書から適用している。

監査役監査の状況

各監査役は「大林組監査役監査要綱」に則り、取締役から独立した立場において、取締役、執行役員及び使用人の職務執行が法令または定款等に適合しているかを監査するなど取締役の職務の執行状況の監査を行うとともに、計算書類等の適正性を確保するため、会計監査を実施している。なお、社外監査役中村明彦は公認会計士資格を有しており、財務及び会計に関する相当程度の知見を有するものである。

監査役会は、原則として毎月1回開催するほか、必要に応じて臨時に開催しており、当事業年度においては22回開催され、主に監査計画の審議や監査結果の報告等が行われた。

常勤監査役は、常勤者としての特性を踏まえ、監査環境の整備及び社内の情報の収集に積極的に努め、内部統制システムの構築・運用の状況を日常的に監視・検証するとともに、他の監査役と情報の共有及び意思の疎通を図っている。

<各監査役の監査役会の出席状況>

氏名	出席回数
上野 晃	17回 / 17回（出席率100%）
歌代 正	22回 / 22回（出席率100%）
横川 浩	20回 / 22回（出席率91%）
中北 哲雄	17回 / 17回（出席率100%）
中村 明彦	17回 / 17回（出席率100%）

（注）上野晃、中北哲雄及び中村明彦は、2018年6月26日開催の第114回定時株主総会にて、それぞれ選任された後の監査役会への出席回数を記載している。

また、監査役会及び監査役の機能強化の一環として、その指揮命令の下に、執行部門から独立して、監査役室を設置し、監査役会及び監査役の職務を補助する部門として、法令遵守状況のモニタリングなどを重点的に行っている。同室には、専従のスタッフ3名を置いている。

内部監査の状況

「内部監査規程」の定めにより、内部監査部門である業務管理室が、監査役監査及び会計監査人監査とは別に内部統制の有効性及び各業務執行の監査を行っており、監査の実効性をより高めるため、それぞれ情報交換や意見交換などの連携を適宜行っている。また、監査結果は、総務部門や経理部門等の内部統制部門に適宜フィードバックされている。同室には、専従のスタッフ18名を置いている。

会計監査の状況

ア 監査法人の名称

EY新日本有限責任監査法人

イ 業務を執行した公認会計士

公認会計士の氏名等		所属する監査法人名	継続監査年数
業務執行社員	金子 秀 嗣	EY新日本有限責任監査法人	1年
業務執行社員	諏訪部 修	同上	3年
業務執行社員	佐藤 賢 治	同上	4年

ウ 監査業務に係る補助者の構成

当社の会計監査業務に係る補助者は、公認会計士16名、その他20名である。

エ 監査法人の選定方針と理由

監査役会は、監査法人の選定に関し、日本監査役会協会の指針に例示されている会計監査人の評価基準項目などに則り評価を行い、監査法人が独立性・専門性を有することを確認したうえで選定する方針としている。監査法人が職務を適切に遂行することが困難と認められる場合には、監査役会で定めた「会計監査人の解任又は不再任に関する方針」に基づき、監査役会が監査法人の解任又は不再任に関する議案を株主総会に提出することとしている。

オ 監査役会による監査法人の評価

監査役会は、経理部門や監査法人から監査法人の監査業務の遂行状況や品質管理に関する外部機関の評価について報告を受けたうえで、日本監査役会協会の指針に例示されている会計監査人の評価基準項目などに則り評価を行っている。

監査報酬の内容等

「企業内容等の開示に関する内閣府令の一部を改正する内閣府令」（平成31年内閣府令第3号）による改正後の「企業内容等の開示に関する内閣府令」第二号様式記載上の注意(56) d (f) から の規定に経過措置を適用している。

ア 監査公認会計士等に対する報酬の内容

区 分	前連結会計年度		当連結会計年度	
	監査証明業務に基づく報酬（百万円）	非監査業務に基づく報酬（百万円）	監査証明業務に基づく報酬（百万円）	非監査業務に基づく報酬（百万円）
提出会社	106	8	107	3
連結子会社	79	-	75	-
計	186	8	182	3

当社における非監査業務の内容

（前連結会計年度）

海外における税務申告等に関する各種証明書発行業務等である。

（当連結会計年度）

社債発行に係る監査人から引受事務幹事会社への書簡作成業務、海外における税務申告等に関する各種証明書発行業務である。

イ その他重要な報酬の内容

（前連結会計年度）

該当事項なし。

（当連結会計年度）

該当事項なし。

ウ 監査報酬の決定方針

当社グループの事業規模、業務の特性等を勘案し、適切な監査に必要な監査体制及び監査時間を監査法人と協議したうえで、監査役会による同意を得て、公正妥当な監査報酬額を決定することとしている。

エ 監査役会が会計監査人の監査報酬等に同意した理由

監査役会は、会計監査人の前年度の職務遂行状況及び当年度の監査計画の内容、報酬見積りの算出根拠等を確認し、検討した結果、会計監査人の報酬等の額は適切であると判断し、同意している。

(4)【役員の報酬等】

役員の報酬等の額又はその算定方法の決定に関する方針に係る事項

ア 取締役及び執行役員（以下「取締役等」という。）の報酬

取締役等の報酬については、優秀な人材を確保するとともに、業績の向上・企業価値の増大に対する各取締役等へのインセンティブ効果が発揮されるよう、業績への貢献実績に応じて、事業年度ごとに基本報酬（固定報酬）及び業績連動型株式報酬の額等を決定することを基本方針としている。

取締役等の報酬等の額又はその算定方法の決定に関する方針については、社外取締役が過半数を占める報酬委員会（委員長は社外取締役）の審議を経て、取締役会で決定している。当事業年度においては、報酬額の決定等に関し、報酬委員会において3回の審議を、取締役会において2回の決議を行った。

（基本報酬（固定報酬））

基本報酬（固定報酬）については、役位と業績貢献ランクに応じた報酬額のテーブルを、報酬委員会の審議を経て取締役会が定めたうえ、毎事業年度終了時に、報酬委員会が個々の取締役等の業績貢献度を査定することにより、2005年6月29日開催の第101回定時株主総会決議に基づく月額60百万円以内を限度に、次年度の報酬額を決定している。なお、当該株主総会決議時における取締役は11名である。

（業績連動型株式報酬）

2015年度から導入している業績連動型株式報酬制度（以下「本制度」という。）は、特に中長期的な業績の向上と企業価値の増大への貢献意識を高めることを目的としており、各事業年度の業績目標の達成度等に応じて取締役等（社外取締役及び海外居住者を除く。）に当社株式を支給する制度である。

本制度は、役員報酬B I P（Board Incentive Plan）信託（以下「B I P信託」という。）と称される仕組みを採用している。B I P信託とは、米国のパフォーマンス・シェア（Performance Share）制度及び譲渡制限付株式報酬（Restricted Stock）制度を参考にした役員に対するインセンティブ・プランである。

本制度は、2015年6月26日開催の第111回定時株主総会にて、連続する3事業年度を取締役等への報酬の対象期間として設定する信託に対して合計300百万円を上限とする金員を拠出し、当該信託を通じて取締役等に当社株式の交付を行うこととして決議している。なお、当該株主総会決議時における本制度の対象となる取締役は9名、執行役員は43名の計52名である。

また、2018年5月14日開催の取締役会決議により、2019年3月31日で終了する事業年度からの3事業年度について期間を延長し、2018年11月に約285百万円を信託へ追加拠出している。

本制度により、信託期間中の毎年5月に、前年4月1日から同年3月末日までの期間を対象として、対象期間中に当社の取締役等として在任していた者（対象期間中に新たに取締役等になった者を含む）に対し、業績に応じてポイントが付与される。当社は、受益者要件を満たす取締役等が退任する場合（または死亡した場合）、所定の受益者確定手続を行うことにより、退任時（当該取締役等が死亡した場合は死亡時）までに付与されていた累計ポイント数に相当する数の当社株式をB I P信託から交付する（但し、単元未満株式については、B I P信託内で換価した上で換価処分相当額の金銭を給付する。）。

株式支給基準については、予め報酬委員会の審議を経て、取締役会において決定している。

2019年度を取締役（社外取締役を除く）へ付与されるポイントの算定方法は、次のとおりである。なお、1ポイントは当社株式1株とし、1ポイント未満の端数は切り捨てる。

$$\text{個人別ポイント数} = \text{年間合計ポイント数（注1）} \times \text{役位ポイント（注2）} \div 805 \text{（注3）}$$

（注1）年間合計ポイント数 1 =

$$\left[\left[\begin{array}{c} \text{対象事業年度の} \\ \text{連結営業利益} \end{array} \right] - \left[\begin{array}{c} \text{連結営業利益基準値} \\ \text{前3ヶ年度の連結営業利益} \\ \text{の加重平均※2} \end{array} \right] \right] \times 1\% \div 1,089 \times 3$$

- 1 年間合計ポイント数の上限は200,000ポイント。
年間合計ポイント数のうち、1に満たない部分は、これを切り捨てる。
- 2 連結営業利益基準値 = 前年度の連結営業利益 × 50%
+ 前々年度の連結営業利益 × 30%
+ 前々々年度の連結営業利益 × 20%
- 3 B I P信託による会社株式のうち個人別ポイントが付与されていない株式に係る取得価格の平均価格。

(注2) 役位ポイント

代表取締役 会長	代表取締役 社長	代表取締役 副社長執行役員	取締役 専務執行役員	取締役 常務執行役員	取締役 執行役員
35	40	25	18	16	14

対象事業年度中に役位の異動があった者の役位ポイントは、在位月数により期間按分し、小数点以下を四捨五入する。

(注3) 2019年度の制度対象者(取締役を兼務しない執行役員を含む)の役位ポイントの総和(予定)

また、取締役を兼務しない執行役員に対して毎年5月に付与されるポイントは、取締役に準じた方法により算出するものとする。

個人別業績連動型株式報酬額の算定式は次のとおりである。

個人別業績連動型株式報酬額 = 個人別ポイント数 × 平均取得株価

上記(注1)のとおり、当社の業績連動型株式報酬は、「中期経営計画2017」で掲げている主な経営指標の1つである連結営業利益を業績指標として採用しており、対象事業年度の連結営業利益が、前3ヶ年度の連結営業利益の加重平均を上回った場合にのみ支給される制度である。2019年度は連結営業利益が145,828百万円を上回ると業績連動型株式報酬が支給される。

なお、2018年度は連結営業利益が130,299百万円を上回ると業績連動型株式報酬が支給される状況であったが、結果は155,480百万円となり業績連動型株式報酬が支給されることとなった。

イ 監査役報酬

監査役報酬については、コーポレート・ガバナンスを有効に機能させるため、優秀な人材確保に必要な水準の額とすることを基本方針としている。

具体的には、監査役協議により、常勤・非常勤等の別に応じて報酬額基準を予め策定し、同基準に沿って、2005年6月29日開催の第101回定時株主総会決議に基づく月額10百万円以内を限度に、各監査役の報酬額を決定している。なお、当該株主総会決議時における監査役は5名である。

役員区分ごとの報酬等の総額、報酬等の種類別の総額及び対象となる役員の員数

役員区分	報酬等の総額 (百万円)	報酬等の種類別の総額(百万円)			対象となる 役員の員数
		固定報酬	業績連動報酬	退職慰労金	
取締役 (社外取締役を除く)	405	359	46	-	12名
監査役 (社外監査役を除く)	56	56	-	-	3名
社外役員	59	59	-	-	8名

(注) 1 上記には、2018年6月26日開催の第114回定時株主総会終結の時をもって退任した取締役5名、監査役1名及び社外監査役2名の分が含まれている。

2 報酬等の総額が100百万円以上である者は存在しない。

(5)【株式の保有状況】

投資株式区分の基準及び考え方

当社は、保有目的が純投資目的である投資株式と純投資目的以外の目的である投資株式の区分について、純投資目的である投資株式には専ら株式価値の変動または配当金の受領を目的として保有する株式を、純投資目的以外の目的である投資株式には、それらの目的に加え中長期的な企業価値の向上に資すると判断し保有する株式を区分している。

保有目的が純投資目的以外の目的である投資株式

ア 保有方針及び保有の合理性を検証する方法並びに個別銘柄の保有の適否に関する取締役会等における検証の内容

顧客との取引関係の維持強化を目的として保有する取引先の主要な株式については、取締役会において当該株式評価損益を定期的に報告し、資本コストや取引関係の維持強化による事業上のリターン等の収益性評価の指標を総合的に勘案したうえで、中長期的な経済合理性を検証している。検証の結果、営業上の保有意義が希薄化した株式については適宜売却している。

イ 銘柄数及び貸借対照表計上額

	銘柄数 (銘柄)	貸借対照表計上額の 合計額(百万円)
非上場株式	132	7,413
非上場株式以外の株式	149	336,953

(当事業年度において株式数が増加した銘柄)

	銘柄数 (銘柄)	株式数の増加に係る取得 価額の合計額(百万円)	株式数の増加の理由
非上場株式	4	501	株式取得により中長期的な企業価値の向上に資すると判断したため。
非上場株式以外の株式	7	4,058	株式取得により中長期的な企業価値の向上に資すると判断したため。

(当事業年度において株式数が減少した銘柄)

	銘柄数 (銘柄)	株式数の減少に係る売却 価額の合計額(百万円)
非上場株式	4	111
非上場株式以外の株式	13	5,344

ウ 特定投資株式及びみなし保有株式の銘柄ごとの株式数、貸借対照表計上額等に関する情報

特定投資株式

当社は、保有株式については、資本コストや取引関係の維持強化による事業上のリターン等の収益性評価の指標を総合的に勘案し、中長期的な経済合理性を検証のうえ保有している。定量的な保有効果については取引先との秘密保持の観点から記載しないが、上記方針に基づき十分な定量的効果があると判断している。

以上の内容は当社保有のすべての銘柄について同一のため、下表において定量的な保有効果に係る記載を省略している。

銘柄	当事業年度	前事業年度	保有目的、定量的な保有効果 及び株式数が増加した理由	当社の株式の 保有の有無
	株式数(株)	株式数(株)		
	貸借対照表計上額 (百万円)	貸借対照表計上額 (百万円)		
南海辰村建設(株)	*	11,040,000	・同社株式は主に国内建築事業における 収益の維持・向上のため保有してい る。	無
	*	828		
アサヒグループホー ルディングス(株)	866,800	866,800	同上	無
	4,273	4,912		
(株)ヤクルト本社	501,000	501,000	同上	有
	3,877	3,942		
(株)ニチレイ	550,000	550,000	同上	無
	1,500	1,617		
日本製粉(株)	517,530	517,530	同上	有
	983	853		
信越化学工業(株)	147,000	147,000	同上	有
	1,364	1,617		
(株)三菱ケミカルホー ルディングス	*	661,431	同上	無
	*	681		
小野薬品工業(株)	3,275,000	3,275,000	同上	有
	7,103	10,787		
武田薬品工業(株)	1,313,697	1,313,697	同上	無
	5,939	6,808		
日本新薬(株)	240,000	240,000	同上	無
	1,934	1,708		
日東紡績(株)	525,491	525,491	同上	無
	1,040	1,185		
日本碍子(株)	614,099	614,099	同上	有
	987	1,126		

銘柄	当事業年度	前事業年度	保有目的、定量的な保有効果 及び株式数が増加した理由	当社の株式の 保有の有無
	株式数(株)	株式数(株)		
	貸借対照表計上額 (百万円)	貸借対照表計上額 (百万円)		
(株)神戸製鋼所	1,853,253	1,853,253	・同社株式は主に国内建築事業及び国内 土木事業における収益の維持・向上の ため保有している。	有
	1,540	1,975		
大同特殊鋼(株)	254,400	254,400	同上	有
	1,110	1,383		
ジェイ エフ イー ホールディングス(株)	368,008	368,008	同上	有
	691	788		
住友電気工業(株)	544,500	544,500	・同社株式は主に国内建築事業における 収益の維持・向上のため保有してい る。	有
	799	883		
(株)ダイフク	1,113,136	1,113,136	同上	有
	6,411	7,090		
NTN(株)	5,619,147	5,619,147	同上	無
	1,843	2,494		
(株)クボタ	669,000	669,000	同上	有
	1,070	1,245		
イーグル工業(株)	480,625	480,625	同上	有
	581	896		
三菱重工業(株)	-	182,700	・保有意義について検証を実施のうえ、 当事業年度中に全株売却を実施した。	無
	-	744		
キヤノン(株)	16,527,607	16,527,607	・同社株式は主に国内建築事業における 収益の維持・向上のため保有してい る。	有
	53,103	63,680		
三菱電機(株)	1,000,000	1,000,000	同上	有
	1,422	1,701		
パナソニック(株)	1,105,800	1,105,800	同上	無
	1,055	1,681		
(株)明電舎	*	1,605,000	同上	無
	*	651		
トヨタ自動車(株)	5,204,144	5,204,144	・同社株式は主に国内建築事業及び国内 土木事業における収益の維持・向上の ため保有している。	有
	33,759	35,518		

銘柄	当事業年度	前事業年度	保有目的、定量的な保有効果 及び株式数が増加した理由	当社の株式の 保有の有無
	株式数(株)	株式数(株)		
	貸借対照表計上額 (百万円)	貸借対照表計上額 (百万円)		
(株)シマノ	51,627	51,627	・同社株式は主に国内建築事業における 収益の維持・向上のため保有してい る。	無
	929	791		
NOK(株)	433,000	433,000	同上	有
	746	894		
川崎重工業(株)	221,500	221,500	・同社株式は主に国内建築事業及び国内 土木事業における収益の維持・向上の ため保有している。	有
	604	761		
(株)島津製作所	275,000	275,000	・同社株式は主に国内建築事業における 収益の維持・向上のため保有してい る。	無
	880	822		
理研計器(株)	400,000	400,000	同上	無
	853	927		
大阪瓦斯(株)	1,071,532	1,607,332	・同社株式は主に国内建築事業及び国内 土木事業における収益の維持・向上の ため保有している。	有
	2,340	3,374		
電源開発(株)	845,260	845,260	同上	有
	2,278	2,266		
関西電力(株)	960,590	960,590	・同社株式は主に国内建築事業、国内土 木事業及び海外土木事業における収益 の維持・向上のため保有している。	無
	1,567	1,313		
中部電力(株)	500,430	500,430	・同社株式は主に国内建築事業及び国内 土木事業における収益の維持・向上の ため保有している。	無
	864	752		
東京瓦斯(株)	200,000	*	同上	無
	598	*		
東海旅客鉄道(株)	929,300	929,300	同上	無
	23,892	18,706		
東日本旅客鉄道(株)	501,600	501,600	同上	無
	5,357	4,946		
相鉄ホールディング ス(株)	1,312,154	1,312,154	同上	有
	4,467	3,710		
京阪ホールディング ス(株)	918,736	918,736	同上	有
	4,276	3,013		

銘柄	当事業年度	前事業年度	保有目的、定量的な保有効果 及び株式数が増加した理由	当社の株式の 保有の有無
	株式数(株)	株式数(株)		
	貸借対照表計上額 (百万円)	貸借対照表計上額 (百万円)		
(株)西武ホールディングス	2,171,100	2,171,100	同上	無
	4,205	4,020		
西日本旅客鉄道(株)	500,000	500,000	同上	無
	4,169	3,715		
阪急阪神ホールディングス(株)	915,630	915,630	同上	無
	3,799	3,612		
京成電鉄(株)	937,391	935,483	<ul style="list-style-type: none"> ・ 同社株式は主に国内建築事業及び国内土木事業における収益の維持・向上のため保有している。 ・ 当事業年度において、事業関係のより一層の強化のため、保有株数が1,908株増加している。 	無
	3,768	3,059		
南海電気鉄道(株)	908,249	908,249	<ul style="list-style-type: none"> ・ 同社株式は主に国内建築事業及び国内土木事業における収益の維持・向上のため保有している。 	有
	2,774	2,421		
京浜急行電鉄(株)	1,461,126	1,454,683	<ul style="list-style-type: none"> ・ 同社株式は主に国内建築事業及び国内土木事業における収益の維持・向上のため保有している。 ・ 当事業年度において、事業関係のより一層の強化のため、保有株数が6,443株増加している。 	無
	2,743	2,691		
日本通運(株)	399,610	399,610	<ul style="list-style-type: none"> ・ 同社株式は主に国内建築事業における収益の維持・向上のため保有している。 	無
	2,461	2,845		
近鉄グループホールディングス(株)	429,234	429,234	<ul style="list-style-type: none"> ・ 同社株式は主に国内建築事業及び国内土木事業における収益の維持・向上のため保有している。 	有
	2,214	1,779		
京王電鉄(株)	229,447	227,179	<ul style="list-style-type: none"> ・ 同社株式は主に国内建築事業及び国内土木事業における収益の維持・向上のため保有している。 ・ 当事業年度において、事業関係のより一層の強化のため、保有株数が2,268株増加している。 	無
	1,640	1,032		
九州旅客鉄道(株)	347,700	347,700	<ul style="list-style-type: none"> ・ 同社株式は主に国内建築事業及び国内土木事業における収益の維持・向上のため保有している。 	無
	1,265	1,150		
名古屋鉄道(株)	398,128	398,128	同上	無
	1,220	1,073		

銘柄	当事業年度	前事業年度	保有目的、定量的な保有効果 及び株式数が増加した理由	当社の株式の 保有の有無
	株式数(株)	株式数(株)		
	貸借対照表計上額 (百万円)	貸借対照表計上額 (百万円)		
西日本鉄道(株)	383,362	379,241	・同社株式は主に国内建築事業及び国内 土木事業における収益の維持・向上の ため保有している。 ・当事業年度において、事業関係のより 一層の強化のため、保有株数が4,121 株増加している。	有
	1,026	1,054		
ANAホールディ ングス(株)	358,601	358,601	・同社株式は主に国内建築事業における 収益の維持・向上のため保有してい る。	無
	1,455	1,476		
T I S(株)	1,061,600	1,161,600	同上	無
	5,562	4,890		
松竹(株)	360,080	360,080	同上	無
	4,464	5,433		
(株)東京放送ホール ディングス	700,000	700,000	同上	無
	1,418	1,579		
日本電信電話(株)	204,000	204,000	同上	無
	959	999		
(株)近鉄百貨店	1,296,100	1,296,100	同上	無
	4,516	4,970		
(株)高島屋	619,693	1,239,386	同上	有
	913	1,265		
(株)丸井グループ	-	462,059	・保有意義について検証を実施のうえ、 当事業年度中に全株売却を実施した。	無
	-	1,001		
(株)三菱UFJフィナ ンシャル・グループ	5,261,040	5,261,040	・同社株式は主に国内建築事業における 収益の維持・向上のため保有してい る。	有
	2,893	3,666		
(株)紀陽銀行	705,903	705,903	同上	有
	1,089	1,191		
(株)三井住友フィナン シャルグループ	272,046	272,046	同上	有
	1,054	1,212		
(株)千葉銀行	1,395,992	1,395,992	同上	有
	838	1,193		

銘柄	当事業年度	前事業年度	保有目的、定量的な保有効果 及び株式数が増加した理由	当社の株式の 保有の有無
	株式数(株)	株式数(株)		
	貸借対照表計上額 (百万円)	貸借対照表計上額 (百万円)		
スルガ銀行(株)	1,319,430	1,319,430	同上	有
	676	1,938		
三井住友トラスト・ ホールディングス(株)	160,962	160,962	同上	無
	639	693		
(株)池田泉州ホール ディングス	*	3,318,884	同上	有
	*	1,327		
(株)山陰合同銀行	*	657,500	同上	有
	*	619		
(株)T & Dホールディ ングス	6,154,410	6,154,410	同上	有
	7,163	10,391		
三菱地所(株)	16,422,796	16,422,796	同上	有
	32,935	29,536		
住友不動産(株)	7,090,589	7,090,589	同上	有
	32,517	27,901		
三井不動産(株)	2,609,200	1,000,000	・同社株式は主に国内建築事業における 収益の維持・向上のため保有してい る。 ・当事業年度において、事業関係のより 一層の強化のため、保有株数が 1,609,200株増加している。	有
	7,260	2,581		
日本空港ビルデング (株)	500,000	500,000	・同社株式は主に国内建築事業における 収益の維持・向上のため保有してい る。	無
	2,337	2,032		
(株)テーオーシー	1,000,000	1,000,000	同上	有
	765	865		
ダイビル(株)	608,989	608,989	同上	有
	639	750		

(注) 1 上記銘柄には、非上場株式を含めていない。

2 「*」は、当該銘柄の貸借対照表計上額が当社の資本金額の100分の1以下であり、かつ貸借対照表計上額の大きい順の60銘柄に該当しないために記載を省略していることを示している。

3 「-」は、当該銘柄を保有していないことを示している。

4 持株会社等、グループ会社の経営管理を行うことを主たる業務とする会社については、そのグループ会社も含めて当社の株式の保有の有無を記載している。

みなし保有株式

前事業年度、当事業年度ともみなし保有株式の保有はない。

保有目的が純投資目的である投資株式

保有目的が純投資目的である投資株式はない。

第5【経理の状況】

1 連結財務諸表及び財務諸表の作成方法について

(1) 当社の連結財務諸表は、「連結財務諸表の用語、様式及び作成方法に関する規則」（昭和51年大蔵省令第28号。以下「連結財務諸表規則」という。）に準拠して作成し、「建設業法施行規則」（昭和24年建設省令第14号）に準じて記載している。

なお、当連結会計年度（2018年4月1日から2019年3月31日まで）の連結財務諸表に含まれる比較情報のうち、「財務諸表等の用語、様式及び作成方法に関する規則等の一部を改正する内閣府令」（平成30年内閣府令第7号。以下「改正府令」という。）による改正後の連結財務諸表規則第15条の5第2項第2号及び同条第3項に係るものについては、改正府令附則第3条第2項により、改正前の連結財務諸表規則に基づいて作成している。

(2) 当社の財務諸表は、「財務諸表等の用語、様式及び作成方法に関する規則」（昭和38年大蔵省令第59号。以下「財務諸表等規則」という。）第2条の規定に基づき、同規則及び「建設業法施行規則」（昭和24年建設省令第14号）により作成している。

なお、当事業年度（2018年4月1日から2019年3月31日まで）の財務諸表に含まれる比較情報のうち、改正府令による改正後の財務諸表等規則第8条の12第2項第2号及び同条第3項に係るものについては、改正府令附則第2条第2項により、改正前の財務諸表等規則に基づいて作成している。

2 監査証明について

当社は、金融商品取引法第193条の2第1項の規定に基づき、連結会計年度（2018年4月1日から2019年3月31日まで）の連結財務諸表及び第115期（2018年4月1日から2019年3月31日まで）の財務諸表について、EY新日本有限責任監査法人による監査を受けている。

なお、EY新日本有限責任監査法人は、2018年7月1日をもって新日本有限責任監査法人から名称変更している。

3 連結財務諸表等の適正性を確保するための特段の取組みについて

当社は、連結財務諸表等の適正性を確保するための特段の取組みを行っている。取組みの具体的内容は次のとおりである。

会計基準等の内容を適切に把握し、連結財務諸表等を適正に作成することができる体制を整備するために、公益財団法人財務会計基準機構に加入している。また、同財団法人が主催する様々な講習会に参加している。

会計基準等の建設業会計への適正な適用に資するために、一般社団法人日本建設業連合会の会計・税制委員会に加入している。

1 【連結財務諸表等】

(1) 【連結財務諸表】

【連結貸借対照表】

(単位：百万円)

	前連結会計年度 (2018年3月31日)	当連結会計年度 (2019年3月31日)
資産の部		
流動資産		
現金預金	6, 12 190,055	6, 12 168,698
受取手形・完成工事未収入金等	10, 12 760,371	10, 12 859,096
電子記録債権	10 15,531	10 11,895
有価証券	4,615	7 6,980
販売用不動産	11,682	12,209
未成工事支出金	45,555	9 35,369
不動産事業支出金	25,416	22,163
P F I 等たな卸資産	1, 12 46,148	1, 12 44,108
その他のたな卸資産	2 10,655	2 9,734
未収入金	79,423	92,554
その他	18,695	20,204
貸倒引当金	160	150
流動資産合計	1,207,991	1,282,866
固定資産		
有形固定資産		
建物・構築物（純額）	6, 11, 12 103,153	6, 12 125,103
機械、運搬具及び工具器具備品（純額）	6, 11, 12 45,707	6, 11, 12 55,746
土地	5, 6, 12 351,060	5, 6, 12 355,925
リース資産（純額）	259	289
建設仮勘定	26,090	7,493
有形固定資産合計	3 526,270	3 544,558
無形固定資産	11 5,038	4,997
投資その他の資産		
投資有価証券	4, 7 372,308	4, 7 360,627
長期貸付金	876	1,767
退職給付に係る資産	24	13
繰延税金資産	1,206	1,761
その他	7 15,542	7 18,130
貸倒引当金	231	210
投資その他の資産合計	389,727	382,090
固定資産合計	921,036	931,646
資産合計	2,129,027	2,214,512

(単位：百万円)

	前連結会計年度 (2018年3月31日)	当連結会計年度 (2019年3月31日)
負債の部		
流動負債		
支払手形・工事未払金等	10 524,712	10 551,181
電子記録債務	10 133,770	10 119,956
短期借入金	6 88,686	6 58,713
1年内返済予定のノンリコース借入金	12 9,557	12 10,079
1年内償還予定の社債	10,000	10,000
リース債務	90	103
未払法人税等	29,695	24,790
未成工事受入金	110,534	116,424
預り金	103,408	108,952
完成工事補償引当金	4,114	4,365
工事損失引当金	5,209	9 1,968
独占禁止法関連損失引当金	10,529	10,324
その他	88,528	78,324
流動負債合計	1,118,835	1,095,184
固定負債		
社債	20,000	30,000
長期借入金	6 66,038	6 84,347
ノンリコース借入金	12 82,446	12 79,076
リース債務	169	200
繰延税金負債	34,654	30,667
再評価に係る繰延税金負債	19,604	18,953
役員株式給付引当金	259	381
不動産事業等損失引当金	993	993
環境対策引当金	313	274
退職給付に係る負債	49,473	50,809
その他	24,713	25,472
固定負債合計	298,667	321,178
負債合計	1,417,502	1,416,362
純資産の部		
株主資本		
資本金	57,752	57,752
資本剰余金	43,135	42,540
利益剰余金	404,840	498,195
自己株式	1,929	2,132
株主資本合計	503,798	596,355
その他の包括利益累計額		
その他有価証券評価差額金	159,159	150,115
繰延ヘッジ損益	1,643	1,113
土地再評価差額金	5 19,518	5 19,214
為替換算調整勘定	758	33
退職給付に係る調整累計額	3,244	2,178
その他の包括利益累計額合計	181,037	172,588
非支配株主持分	26,688	29,204
純資産合計	711,525	798,149
負債純資産合計	2,129,027	2,214,512

【連結損益計算書及び連結包括利益計算書】

【連結損益計算書】

(単位：百万円)

	前連結会計年度 (自 2017年4月1日 至 2018年3月31日)	当連結会計年度 (自 2018年4月1日 至 2019年3月31日)
売上高		
完成工事高	1,820,947	1,945,514
不動産事業等売上高	79,708	94,170
売上高合計	1,900,655	2,039,685
売上原価		
完成工事原価	2,160,353	2,171,360
不動産事業等売上原価	57,998	71,301
売上原価合計	1,666,351	1,785,661
売上総利益		
完成工事総利益	212,593	231,154
不動産事業等総利益	21,709	22,869
売上総利益合計	234,303	254,023
販売費及び一般管理費	3,496,502	3,498,542
営業利益	137,800	155,480
営業外収益		
受取利息	1,534	1,221
受取配当金	7,538	8,198
その他	997	1,348
営業外収益合計	10,070	10,768
営業外費用		
支払利息	2,097	1,836
為替差損	671	-
子会社株式取得関連費用	472	-
その他	677	1,359
営業外費用合計	3,919	3,195
経常利益	143,951	163,054
特別利益		
投資有価証券売却益	6,120	2,539
その他	5,6637	5,6307
特別利益合計	6,758	2,847
特別損失		
投資有価証券売却損	13	660
固定資産除却損	7,398	7,282
投資有価証券清算損	-	167
その他	13,088	154
特別損失合計	13,500	1,265
税金等調整前当期純利益	137,209	164,635
法人税、住民税及び事業税	47,290	48,968
法人税等調整額	4,966	703
法人税等合計	42,323	48,265
当期純利益	94,886	116,370
非支配株主に帰属する当期純利益	2,223	3,214
親会社株主に帰属する当期純利益	92,662	113,155

【連結包括利益計算書】

(単位：百万円)

	前連結会計年度 (自 2017年4月1日 至 2018年3月31日)	当連結会計年度 (自 2018年4月1日 至 2019年3月31日)
当期純利益	94,886	116,370
その他の包括利益		
その他有価証券評価差額金	18,858	9,046
繰延ヘッジ損益	1,356	2,757
為替換算調整勘定	2,241	1,312
退職給付に係る調整額	1,611	1,066
持分法適用会社に対する持分相当額	33	10
その他の包括利益合計	1 21,387	1 8,678
包括利益	116,274	107,691
(内訳)		
親会社株主に係る包括利益	112,954	104,856
非支配株主に係る包括利益	3,319	2,835

【連結株主資本等変動計算書】

前連結会計年度（自 2017年4月1日 至 2018年3月31日）

（単位：百万円）

	株主資本				
	資本金	資本剰余金	利益剰余金	自己株式	株主資本合計
当期首残高	57,752	41,752	334,957	1,964	432,497
当期変動額					
剰余金の配当			23,696		23,696
親会社株主に帰属する 当期純利益			92,662		92,662
土地再評価差額金の取崩			916		916
自己株式の取得				8	8
自己株式の処分				43	43
非支配株主との取引に 係る親会社の持分変動		1,382			1,382
株主資本以外の項目の 当期変動額（純額）					
当期変動額合計	-	1,382	69,883	35	71,300
当期末残高	57,752	43,135	404,840	1,929	503,798

	その他の包括利益累計額						非支配株主 持分	純資産合計
	その他 有価証券 評価差額金	繰延ヘッジ 損益	土地再評価 差額金	為替換算 調整勘定	退職給付 に係る 調整累計額	その他の 包括利益 累計額合計		
当期首残高	140,246	283	20,435	365	1,629	161,662	49,916	644,076
当期変動額								
剰余金の配当								23,696
親会社株主に帰属する 当期純利益								92,662
土地再評価差額金の取崩								916
自己株式の取得								8
自己株式の処分								43
非支配株主との取引に 係る親会社の持分変動								1,382
株主資本以外の項目の 当期変動額（純額）	18,913	1,360	916	1,123	1,615	19,375	23,227	3,852
当期変動額合計	18,913	1,360	916	1,123	1,615	19,375	23,227	67,448
当期末残高	159,159	1,643	19,518	758	3,244	181,037	26,688	711,525

当連結会計年度（自 2018年4月1日 至 2019年3月31日）

（単位：百万円）

	株主資本				
	資本金	資本剰余金	利益剰余金	自己株式	株主資本合計
当期首残高	57,752	43,135	404,840	1,929	503,798
当期変動額					
剰余金の配当			20,105		20,105
親会社株主に帰属する 当期純利益			113,155		113,155
土地再評価差額金の取崩			304		304
自己株式の取得				298	298
自己株式の処分				96	96
非支配株主との取引に 係る親会社の持分変動		595			595
株主資本以外の項目の 当期変動額（純額）					
当期変動額合計	-	595	93,354	202	92,556
当期末残高	57,752	42,540	498,195	2,132	596,355

	その他の包括利益累計額						非支配株主 持分	純資産合計
	その他 有価証券 評価差額金	繰延ヘッジ 損益	土地再評価 差額金	為替換算 調整勘定	退職給付 に係る 調整累計額	その他の 包括利益 累計額合計		
当期首残高	159,159	1,643	19,518	758	3,244	181,037	26,688	711,525
当期変動額								
剰余金の配当								20,105
親会社株主に帰属する 当期純利益								113,155
土地再評価差額金の取崩								304
自己株式の取得								298
自己株式の処分								96
非支配株主との取引に 係る親会社の持分変動								595
株主資本以外の項目の 当期変動額（純額）	9,044	2,757	304	791	1,066	8,448	2,515	5,932
当期変動額合計	9,044	2,757	304	791	1,066	8,448	2,515	86,623
当期末残高	150,115	1,113	19,214	33	2,178	172,588	29,204	798,149

【連結キャッシュ・フロー計算書】

(単位：百万円)

	前連結会計年度 (自 2017年4月1日 至 2018年3月31日)	当連結会計年度 (自 2018年4月1日 至 2019年3月31日)
営業活動によるキャッシュ・フロー		
税金等調整前当期純利益	137,209	164,635
減価償却費	14,659	17,672
貸倒引当金の増減額（は減少）	0	30
工事損失引当金の増減額（は減少）	2,510	3,218
独占禁止法関連損失引当金の増減額（は減少）	10,092	204
退職給付に係る負債の増減額（は減少）	734	186
受取利息及び受取配当金	9,073	9,420
支払利息	2,097	1,836
有価証券及び投資有価証券売却損益（は益）	6,107	1,873
売上債権の増減額（は増加）	36,264	97,996
未成工事支出金の増減額（は増加）	5,620	9,977
たな卸資産の増減額（は増加）	874	3,622
P F I 等たな卸資産の増減額（は増加）	3,727	2,039
その他の資産の増減額（は増加）	413	16,408
仕入債務の増減額（は減少）	24,054	15,550
未成工事受入金の増減額（は減少）	4,077	6,653
その他の負債の増減額（は減少）	20,657	2,918
その他	2,448	602
小計	154,015	90,334
利息及び配当金の受取額	9,225	9,609
利息の支払額	2,163	1,841
法人税等の支払額又は還付額（は支払）	47,042	53,898
営業活動によるキャッシュ・フロー	114,034	44,203
投資活動によるキャッシュ・フロー		
定期預金の預入による支出	3,313	29,417
定期預金の払戻による収入	-	22,972
有形及び無形固定資産の取得による支出	71,965	36,552
有形及び無形固定資産の売却による収入	4,629	423
有価証券及び投資有価証券の取得による支出	7,411	10,782
有価証券及び投資有価証券の売却及び償還による収入	10,108	7,913
貸付けによる支出	145	129
貸付金の回収による収入	291	270
連結の範囲の変更を伴う子会社株式の取得による支出	3,483	-
その他	1	-
投資活動によるキャッシュ・フロー	71,289	45,302

(単位：百万円)

	前連結会計年度 (自 2017年4月1日 至 2018年3月31日)	当連結会計年度 (自 2018年4月1日 至 2019年3月31日)
財務活動によるキャッシュ・フロー		
短期借入金の純増減額（は減少）	5,963	26,640
リース債務の返済による支出	99	107
長期借入れによる収入	31,000	36,354
長期借入金の返済による支出	17,177	20,630
ノンリコース借入金の借入れによる収入	19,066	6,924
ノンリコース借入金の返済による支出	7,016	9,771
社債の発行による収入	-	20,000
社債の償還による支出	25,000	10,000
配当金の支払額	23,696	20,105
非支配株主への配当金の支払額	1,100	814
連結の範囲の変更を伴わない子会社株式の取得による支出	24,552	-
連結の範囲の変更を伴わない子会社株式の売却による収入	-	267
その他	8	298
財務活動によるキャッシュ・フロー	54,548	24,823
現金及び現金同等物に係る換算差額	2,391	1,162
現金及び現金同等物の増減額（は減少）	9,412	27,083
現金及び現金同等物の期首残高	194,195	184,783
現金及び現金同等物の期末残高	1 184,783	1 157,699

【注記事項】

(連結財務諸表作成のための基本となる重要な事項)

1 連結の範囲に関する事項

すべての子会社(89社)を連結している。

主要な子会社名は、「第1企業の概況 4 関係会社の状況」に記載のとおりである。

大林S V V L他1社については新規設立のため、当連結会計年度から連結の範囲に含めている。

J S クラーク他5社については清算したため、連結の範囲から除外した。

2 持分法の適用に関する事項

(1) 持分法適用会社

すべての関連会社(28社)について持分法を適用している。

主要な関連会社名は、「第1企業の概況 4 関係会社の状況」に記載のとおりである。

Viduパイオマス他1社については出資持分等を取得したため、NSCP ProjectCo LP他3社については新規設立のため、当連結会計年度から持分法を適用している。

P F I 六本木G R I P S(株)他1社については清算したため、秋田送電(株)については関連会社の秋田洋上風力発電(株)に吸収合併されたため、持分法適用の範囲から除外した。

(2) その他

持分法適用会社の投資差額は、金額に重要性が乏しいため、発生年度に一括償却している。

3 連結子会社の事業年度等に関する事項

在外連結子会社(34社)の決算日は12月31日、国内連結子会社(1社)の決算日は1月31日である。連結財務諸表の作成にあたっては、同決算日現在の財務諸表を使用している。ただし、連結決算日までの期間に発生した重要な取引については連結上必要な調整を行っている。

上記以外の連結子会社の事業年度は連結財務諸表提出会社と同一である。

4 会計方針に関する事項

(1) 重要な資産の評価基準及び評価方法

有価証券

満期保有目的の債券

償却原価法(定額法)

その他有価証券

時価のあるもの

決算期末日の市場価格等に基づく時価法(評価差額は全部純資産直入法により処理し、売却原価は移動平均法により算定)

時価のないもの

移動平均法による原価法

デリバティブ

時価法

たな卸資産

販売用不動産

個別法による原価法(貸借対照表価額は収益性の低下に基づく簿価切下げの方法により算定)

未成工事支出金

個別法による原価法

不動産事業支出金

個別法による原価法(貸借対照表価額は収益性の低下に基づく簿価切下げの方法により算定)

P F I 等たな卸資産

個別法による原価法(貸借対照表価額は収益性の低下に基づく簿価切下げの方法により算定)

その他のたな卸資産

その他事業支出金

個別法による原価法(貸借対照表価額は収益性の低下に基づく簿価切下げの方法により算定)

材料貯蔵品

先入先出法による原価法(貸借対照表価額は収益性の低下に基づく簿価切下げの方法により算定)

(2) 重要な減価償却資産の減価償却の方法

有形固定資産（リース資産を除く）

当社及び国内連結子会社は主として定率法（ただし、1998年4月1日以降に取得した建物（建物付属設備を除く。）並びに2016年4月1日以降に取得した建物付属設備及び構築物は定額法）を採用している。

また、在外連結子会社は主として定額法を採用している。

なお、耐用年数及び残存価額については、主として法人税法に規定する方法と同一の基準によっている。無形固定資産（リース資産を除く）

定額法を採用している。

なお、自社利用のソフトウェアについては、社内における利用可能期間（5年）に基づく定額法を採用している。

リース資産

所有権移転外ファイナンス・リース取引に係るリース資産については、リース期間を耐用年数とし、残存価額を零とする定額法を採用している。

(3) 重要な引当金の計上基準

貸倒引当金

売上債権、貸付金等の貸倒損失に備えるため、一般債権については貸倒実績率により、貸倒懸念債権等特定の債権については個別に回収可能性を検討し、回収不能見込額を計上している。

また、在外連結子会社については、貸倒懸念債権等特定の債権について、その回収可能性を検討し、回収不能見込額を計上している。

完成工事補償引当金

完成工事に係る瑕疵担保に要する費用に充てるため、当連結会計年度の完成工事高に対する将来の見積補償額を計上している。

工事損失引当金

受注工事に係る将来の損失に備えるため、当連結会計年度末手持工事のうち損失の発生が確実視され、かつ、その金額を合理的に見積ることができる工事について、当該損失見込額を計上している。

独占禁止法関連損失引当金

独占禁止法に基づく課徴金等の支払いに備えるため、当該支払見込額を計上している。

役員株式給付引当金

株式交付規程に基づく取締役及び執行役員に対する将来の当社株式の交付に備えるため、当連結会計年度末における株式給付債務の見込額を計上している。

不動産事業等損失引当金

不動産の流動化及び不動産関連事業の整理再編を実施することに伴い発生する損失に備えるため、当該損失見込額を計上している。

環境対策引当金

「ポリ塩化ビフェニル廃棄物の適正な処理の推進に関する特別措置法」により義務付けられているPCB廃棄物の処理に要する費用に充てるため、当該費用見込額を計上している。

(4) 退職給付に係る会計処理の方法

退職給付見込額の期間帰属方法

退職給付債務の算定にあたり、退職給付見込額を当連結会計年度末までの期間に帰属させる方法については、給付算定式基準によっている。

数理計算上の差異及び過去勤務費用の費用処理方法

数理計算上の差異は、各連結会計年度の発生時における従業員の平均残存勤務期間以内の一定の年数（5年～10年）による定額法により按分した額をそれぞれ発生した連結会計年度又はその翌連結会計年度から費用処理している。

過去勤務費用は、その発生時の従業員の平均残存勤務期間以内の一定の年数（10年）による定額法により費用処理している。なお、一部の連結子会社は発生した連結会計年度に一括で費用処理している。

(5) 重要な収益及び費用の計上基準

完成工事高及び完成工事原価の計上基準

当連結会計年度末までの進捗部分について成果の確実性が認められる工事については工事進行基準（工事の進捗率の見積りは原価比例法）を、その他の工事については工事完成基準を適用している。

また、在外連結子会社については、主として工事進行基準を適用している。

ファイナンス・リース取引に係る収益及び費用の計上基準

リース料受取時に売上高と売上原価を計上する方法によっている。

(6) 重要な外貨建の資産又は負債の本邦通貨への換算の基準

外貨建金銭債権債務は、連結決算日の直物為替相場により円貨に換算し、換算差額は損益として処理している。

また、在外子会社等の資産及び負債は、決算日の直物為替相場により円貨に換算し、換算差額は純資産の部における「為替換算調整勘定」及び「非支配株主持分」に含めている。

なお、在外子会社等の収益及び費用は決算日の直物為替相場により円貨に換算している。

(7) 重要なヘッジ会計の方法

ヘッジ会計の方法

原則として繰延ヘッジ処理によっている。

なお、為替予約については振当処理の要件を満たしている場合は振当処理に、金利スワップについては特例処理の要件を満たしている場合は特例処理によっている。

ヘッジ手段とヘッジ対象

外貨建金銭債権債務及び外貨建予定取引に対するヘッジ手段として為替予約取引及び直物為替先渡取引を行っている。

借入金に対するヘッジ手段として金利スワップ取引を行っている。

ヘッジ方針

デリバティブ取引は社内管理規定に従い、特定の資産及び負債の有する価格変動又は金利変動のリスクを、保有期間を通して効果的にヘッジする目的で利用している。

ヘッジ有効性評価の方法

ヘッジ手段とヘッジ対象に関する重要な条件が同一であり、ヘッジ開始時及びその後も継続して相場変動又はキャッシュ・フロー変動を完全に相殺する取引を行っているため、有効性の判定を省略している。

なお、金利スワップについては、特例処理適用の対象となるものはその判定をもって有効性の判定に代え、特例処理適用の対象とならないものはヘッジ対象とヘッジ手段のキャッシュ・フロー変動の累計額を比較して有効性を判定している。

(8) のれんの償却方法及び償却期間

のれんの償却については、5年間の均等償却を行っている。ただし、のれんの金額に重要性の乏しいものは、発生年度に一括償却している。

(9) 連結キャッシュ・フロー計算書における資金の範囲

連結キャッシュ・フロー計算書における資金（現金及び現金同等物）は、手許現金、随時引き出し可能な預金及び容易に換金可能であり、かつ、価値の変動について僅少なリスクしか負わない取得日から3か月以内に償還期限の到来する短期投資からなる。

(10) その他連結財務諸表作成のための重要な事項

消費税等の会計処理

消費税及び地方消費税に相当する額の会計処理は、税抜方式によっている。

連結納税制度の適用

連結納税制度を適用している。

(未適用の会計基準等)

- ・「収益認識に関する会計基準」(企業会計基準第29号 2018年3月30日)
- ・「収益認識に関する会計基準の適用指針」(企業会計基準適用指針第30号 2018年3月30日)

1 概要

国際会計基準審議会(IASB)及び米国財務会計基準審議会(FASB)は、共同して収益認識に関する包括的な会計基準の開発を行い、2014年5月に「顧客との契約から生じる収益」(IASBにおいてはIFRS第15号、FASBにおいてはTopic606)を公表しており、IFRS第15号は2018年1月1日以後開始する連結会計年度から、Topic606は2017年12月15日より後に開始する連結会計年度から適用される状況を踏まえ、企業会計基準委員会において、収益認識に関する包括的な会計基準が開発され、適用指針と合わせて公表されたものである。

企業会計基準委員会の収益認識に関する会計基準の開発にあたっての基本的な方針として、IFRS第15号と整合性を図る便益の1つである財務諸表間の比較可能性の観点から、IFRS第15号の基本的な原則を取り入れることを出発点とし、会計基準を定めることとされ、また、これまで我が国で行われてきた実務等に配慮すべき項目がある場合には、比較可能性を損なわせない範囲で代替的な取り扱いを追加することとされている。

2 適用予定日

2021年4月1日以後開始する連結会計年度の期首から適用する予定である。

3 当該会計基準等の適用による影響

「収益認識に関する会計基準」等の適用による連結財務諸表に与える影響額については、現時点で評価中である。

(表示方法の変更)

(「『税効果会計に係る会計基準』の一部改正」の適用に伴う変更)

「『税効果会計に係る会計基準』の一部改正」(企業会計基準第28号 2018年2月16日)を当連結会計年度の期首から適用し、繰延税金資産は投資その他の資産の区分に表示し、繰延税金負債は固定負債の区分に表示する方法に変更した。

この結果、前連結会計年度の連結貸借対照表において、「流動資産」の「繰延税金資産」が20,381百万円減少し、「投資その他の資産」の「繰延税金資産」が547百万円増加している。また、「流動負債」の「繰延税金負債」が70百万円減少し、「固定負債」の「繰延税金負債」が19,763百万円減少している。

なお、同一納税主体の繰延税金資産と繰延税金負債を相殺して表示しており、変更を行う前と比べて資産合計及び負債合計はそれぞれ19,833百万円減少している。

(連結損益計算書関係)

前連結会計年度において特別損失の「その他」に含めていた「投資有価証券売却損」及び「固定資産除却損」は、金額的重要性が増したため、当連結会計年度から独立掲記することとした。この表示方法の変更を反映させるため、前連結会計年度の連結財務諸表の組替えを行っている。

この結果、前連結会計年度の連結損益計算書において、特別損失の「その他」に表示していた1,201百万円は、「投資有価証券売却損」13百万円、「固定資産除却損」398百万円及び「その他」790百万円として組み替えている。

前連結会計年度において独立掲記していた特別損失の「独占禁止法関連損失引当金繰入額」及び「減損損失」は、金額的重要性が乏しくなったため、当連結会計年度から特別損失の「その他」に含めて表示することとした。この表示方法の変更を反映させるため、前連結会計年度の連結財務諸表の組替えを行っている。

この結果、前連結会計年度の連結損益計算書において、特別損失の「独占禁止法関連損失引当金繰入額」に表示していた10,529百万円及び「減損損失」に表示していた1,769百万円は、特別損失の「その他」として組み替えている。

(連結キャッシュ・フロー計算書関係)

前連結会計年度において独立掲記していた営業活動によるキャッシュ・フローの「減損損失」及び「固定資産売却損益(は益)」は、金額的重要性が乏しくなったため、当連結会計年度から営業活動によるキャッシュ・フローの「その他」に含めて表示することとした。この表示方法の変更を反映させるため、前連結会計年度の連結財務諸表の組替えを行っている。

この結果、前連結会計年度の連結キャッシュ・フロー計算書において、営業活動によるキャッシュ・フローの「減損損失」に表示していた1,769百万円及び「固定資産売却損益（は益）」に表示していた466百万円は、「その他」として組み替えている。

（追加情報）

（取締役及び執行役員に対する業績連動型株式報酬制度）

1 取引の概要

当社は、取締役及び執行役員（社外取締役及び海外居住者を除く。以下「取締役等」という。）へのインセンティブプランとして、2015年度から業績連動型株式報酬制度（以下「本制度」という。）を導入している。本制度は当社の中長期的な業績の向上と企業価値の増大への貢献意識を高めることを目的とした、会社業績との連動性が高く、かつ透明性及び客観性の高い報酬制度である。

具体的には、役員報酬BIP（Board Incentive Plan）信託と称される仕組みを採用し、あらかじめ役員報酬BIP信託により取得した当社株式を各連結会計年度の業績目標の達成度等に応じて当社取締役等に交付する。

2 信託に残存する当社株式

信託に残存する当社株式を、信託における帳簿価額（付随費用の金額を除く。）により、純資産の部に自己株式として計上している。当該自己株式の帳簿価額及び株式数は、前連結会計年度末251百万円及び239,603株、当連結会計年度末450百万円及び418,817株である。なお、2018年5月14日開催の取締役会決議により、信託期間の3年間延長及び追加信託の拠出を決定し、当連結会計年度において株式を追加取得したため、帳簿価額及び株式数が前連結会計年度末から増加している。

(連結貸借対照表関係)

1 PFI等たな卸資産の内訳		
	前連結会計年度 (2018年3月31日)	当連結会計年度 (2019年3月31日)
PFI事業支出金	46,148百万円	44,108百万円
2 その他のたな卸資産の内訳		
	前連結会計年度 (2018年3月31日)	当連結会計年度 (2019年3月31日)
その他事業支出金	4,233百万円	5,064百万円
材料貯蔵品	6,422	4,670
計	10,655	9,734
3 有形固定資産の減価償却累計額		
	前連結会計年度 (2018年3月31日)	当連結会計年度 (2019年3月31日)
	169,013百万円	173,689百万円
4 投資有価証券のうち、関連会社に対する株式		
	前連結会計年度 (2018年3月31日)	当連結会計年度 (2019年3月31日)
	5,572百万円	6,037百万円
5 「土地の再評価に関する法律」(平成10年法律第34号)に基づき、事業用土地の再評価を行い、「土地再評価差額金」を純資産の部に計上している。		
再評価の方法		
「土地の再評価に関する法律施行令」(平成10年政令第119号)第2条第1号に定める標準地の公示価格に合理的な調整を行って算定する方法と、同条第5号に定める不動産鑑定士による鑑定評価を併用している。		
再評価を行った年月日	2000年3月31日	
6 担保資産及び担保付債務		
担保に供している資産は、次のとおりである。		
	前連結会計年度 (2018年3月31日)	当連結会計年度 (2019年3月31日)
現金預金	428百万円	1,216百万円
建物・構築物(純額)	4,652	4,441
機械、運搬具及び工具器具備品(純額)	44	35
土地	10,981	10,981
計	16,107	16,674
上記資産に対応する担保付債務		
	前連結会計年度 (2018年3月31日)	当連結会計年度 (2019年3月31日)
短期借入金	300百万円	300百万円
長期借入金	1,200	900
計	1,500	1,200

7 「特定住宅瑕疵担保責任の履行の確保等に関する法律」等の定めに従い供託している資産は、次のとおりである。

	前連結会計年度 (2018年3月31日)	当連結会計年度 (2019年3月31日)
有価証券	- 百万円	60百万円
投資有価証券	721	635
投資その他の資産(その他)	128	178
計	849	873

8 偶発債務

下記の借入金について保証を行っている。

	前連結会計年度 (2018年3月31日)	当連結会計年度 (2019年3月31日)
従業員住宅購入借入金	97百万円	従業員住宅購入借入金 72百万円

9 損失が見込まれる工事契約に係る未成工事支出金と工事損失引当金は、相殺せずに両建てで表示している。損失の発生が見込まれる工事契約に係る未成工事支出金のうち、工事損失引当金に対応する額は、次のとおりである。

	前連結会計年度 (2018年3月31日)	当連結会計年度 (2019年3月31日)
	- 百万円	1 百万円

10 連結会計年度末日満期手形等の会計処理については、手形交換日又は決済日をもって決済処理している。なお、当連結会計年度の末日は金融機関の休日であったため、次の満期手形等が連結会計年度末日の残高に含まれている。

	前連結会計年度 (2018年3月31日)	当連結会計年度 (2019年3月31日)
受取手形	279百万円	635百万円
電子記録債権	160	163
支払手形	1,368	735
電子記録債務	10,312	6,078

11 直接減額方式による圧縮記帳額は、次のとおりである。

	前連結会計年度 (2018年3月31日)	当連結会計年度 (2019年3月31日)
建物・構築物(純額)	44百万円	- 百万円
機械、運搬具及び工具器具備品(純額)	10	560
無形固定資産	17	-
計	72	560

- 12 (1) 「1年内返済予定のノンリコース借入金」及び「ノンリコース借入金」は、連結子会社でPFI事業、不動産事業又は再生可能エネルギー事業における特別目的会社が、当該PFI事業、不動産事業又は再生可能エネルギー事業を担保とするノンリコースローンとして金融機関等から調達した借入金である。

(2) 上記のノンリコース借入金に対応する当該特別目的会社の資産の金額は、次のとおりである。

	前連結会計年度 (2018年3月31日)	当連結会計年度 (2019年3月31日)
流動資産		
現金預金	15,725百万円	16,912百万円
受取手形・完成工事未収入金等	9,659	9,739
PFI等たな卸資産	40,896	39,921
固定資産		
建物・構築物(純額)	5,838	5,492
機械、運搬具及び工具器具備品(純額)	25,243	26,225
土地	12,198	12,198
計	109,561	110,491

- 13 当社は、緊急時等における資金調達の機動性を確保するため、取引銀行の協調融資方式によるコミットメントライン契約を締結している。契約極度額及び本契約に基づく借入未実行残高等は下表のとおりである。

また、上記コミットメントライン契約については、純資産、経常損益及び格付に係る財務制限条項が付されている。

	前連結会計年度 (2018年3月31日)	当連結会計年度 (2019年3月31日)
契約極度額	50,000百万円	50,000百万円
借入実行残高	-	-
差引額	50,000	50,000

(連結損益計算書関係)

1 工事進行基準による完成工事高

	前連結会計年度 (自 2017年4月1日 至 2018年3月31日)	当連結会計年度 (自 2018年4月1日 至 2019年3月31日)
	1,649,064百万円	1,760,423百万円

2 完成工事原価のうち、工事損失引当金繰入額

	前連結会計年度 (自 2017年4月1日 至 2018年3月31日)	当連結会計年度 (自 2018年4月1日 至 2019年3月31日)
	2,010百万円	1,020百万円

3 販売費及び一般管理費の主要な費目及び金額は、次のとおりである。

	前連結会計年度 (自 2017年4月1日 至 2018年3月31日)	当連結会計年度 (自 2018年4月1日 至 2019年3月31日)
従業員給料手当	41,012百万円	39,603百万円
退職給付費用	1,620	1,554
調査研究費	10,602	12,312

4 販売費及び一般管理費に含まれる研究開発費の総額

	前連結会計年度 (自 2017年4月1日 至 2018年3月31日)	当連結会計年度 (自 2018年4月1日 至 2019年3月31日)
	10,602百万円	12,312百万円

5 その他(特別利益)の主なものは、次のとおりである。

	前連結会計年度 (自 2017年4月1日 至 2018年3月31日)	当連結会計年度 (自 2018年4月1日 至 2019年3月31日)
固定資産売却益	594百万円	188百万円

6 その他(特別利益)に含まれる固定資産売却益の内訳

	前連結会計年度 (自 2017年4月1日 至 2018年3月31日)	当連結会計年度 (自 2018年4月1日 至 2019年3月31日)
機械、運搬具及び工具器具備品	145百万円	186百万円
その他	448	2
計	594	188

7 固定資産除却損の内訳

	前連結会計年度 (自 2017年4月1日 至 2018年3月31日)	当連結会計年度 (自 2018年4月1日 至 2019年3月31日)
解体撤去費	351百万円	182百万円
その他	46	100
計	398	282

(連結包括利益計算書関係)

1 その他の包括利益に係る組替調整額及び税効果額

	前連結会計年度 (自 2017年4月1日 至 2018年3月31日)	当連結会計年度 (自 2018年4月1日 至 2019年3月31日)
その他有価証券評価差額金		
当期発生額	32,768百万円	11,054百万円
組替調整額	5,765	1,950
税効果調整前	27,003	13,005
税効果額	8,144	3,958
その他有価証券評価差額金	18,858	9,046
繰延ヘッジ損益		
当期発生額	888	2,847
組替調整額	427	135
税効果調整前	1,315	2,711
税効果額	41	46
繰延ヘッジ損益	1,356	2,757
為替換算調整勘定		
当期発生額	2,223	1,348
組替調整額	17	36
為替換算調整勘定	2,241	1,312
退職給付に係る調整額		
当期発生額	1,847	1,224
組替調整額	475	309
税効果調整前	2,323	1,533
税効果額	711	466
退職給付に係る調整額	1,611	1,066
持分法適用会社に対する持分相当額		
当期発生額	2	10
組替調整額	35	-
持分法適用会社に対する持分相当額	33	10
その他の包括利益合計	21,387	8,678

(連結株主資本等変動計算書関係)

前連結会計年度(自 2017年4月1日 至 2018年3月31日)

1 発行済株式の種類及び総数並びに自己株式の種類及び株式数に関する事項

	当連結会計年度 期首株式数(株)	当連結会計年度 増加株式数(株)	当連結会計年度 減少株式数(株)	当連結会計年度末 株式数(株)
発行済株式				
普通株式	721,509,646	-	-	721,509,646
自己株式				
普通株式	3,724,509	6,440	41,397	3,689,552

(注) 1 当連結会計年度期首及び当連結会計年度末の普通株式の自己株式数には、役員報酬B I P信託が所有する当社株式がそれぞれ281,000株及び239,603株含まれている。

2 普通株式の自己株式数の増加6,440株は、単元未満株式の買取による増加である。

3 普通株式の自己株式数の減少41,397株は、役員報酬B I P信託が所有する当社株式の交付による減少である。

2 配当に関する事項

(1) 配当金支払額

決議	株式の種類	配当金の総額 (百万円)	1株当たり 配当額(円)	基準日	効力発生日
2017年6月29日 定時株主総会	普通株式	13,643	19	2017年3月31日	2017年6月30日
2017年11月8日 取締役会	普通株式	10,052	14	2017年9月30日	2017年12月4日

(注) 1 2017年6月29日開催の定時株主総会決議による配当金の総額には、役員報酬B I P信託が所有する当社株式に対する配当金5百万円が含まれている。

2 2017年11月8日開催の取締役会決議による配当金の総額には、役員報酬B I P信託が所有する当社株式に対する配当金3百万円が含まれている。

(2) 基準日が当連結会計年度に属する配当のうち、配当の効力発生日が翌連結会計年度となるもの

決議	株式の種類	配当金の総額 (百万円)	配当の原資	1株当たり 配当額(円)	基準日	効力発生日
2018年6月26日 定時株主総会	普通株式	10,052	利益剰余金	14	2018年3月31日	2018年6月27日

(注) 2018年6月26日開催の定時株主総会決議による配当金の総額には、役員報酬B I P信託が所有する当社株式に対する配当金3百万円が含まれている。

当連結会計年度（自 2018年4月1日 至 2019年3月31日）

1 発行済株式の種類及び総数並びに自己株式の種類及び株式数に関する事項

	当連結会計年度 期首株式数（株）	当連結会計年度 増加株式数（株）	当連結会計年度 減少株式数（株）	当連結会計年度末 株式数（株）
発行済株式				
普通株式	721,509,646	-	-	721,509,646
自己株式				
普通株式	3,689,552	274,194	91,586	3,872,160

（注）1 当連結会計年度期首及び当連結会計年度末の普通株式の自己株式数には、役員報酬B I P信託が所有する当社株式がそれぞれ239,603株及び418,817株含まれている。

2 普通株式の自己株式数の増加274,194株は、役員報酬B I P信託による当社株式の取得による増加270,800株及び単元未満株式の買取による増加3,394株である。

3 普通株式の自己株式数の減少91,586株は、役員報酬B I P信託が所有する当社株式の交付による減少である。

2 配当に関する事項

(1) 配当金支払額

決議	株式の種類	配当金の総額 （百万円）	1株当たり 配当額（円）	基準日	効力発生日
2018年6月26日 定時株主総会	普通株式	10,052	14	2018年3月31日	2018年6月27日
2018年11月12日 取締役会	普通株式	10,052	14	2018年9月30日	2018年12月3日

（注）1 2018年6月26日開催の定時株主総会決議による配当金の総額には、役員報酬B I P信託が所有する当社株式に対する配当金3百万円が含まれている。

2 2018年11月12日開催の取締役会決議による配当金の総額には、役員報酬B I P信託が所有する当社株式に対する配当金2百万円が含まれている。

(2) 基準日が当連結会計年度に属する配当のうち、配当の効力発生日が翌連結会計年度となるもの

決議	株式の種類	配当金の総額 （百万円）	配当の原資	1株当たり 配当額（円）	基準日	効力発生日
2019年6月25日 定時株主総会	普通株式	12,925	利益剰余金	18	2019年3月31日	2019年6月26日

（注）2019年6月25日開催の定時株主総会決議による配当金の総額には、役員報酬B I P信託が所有する当社株式に対する配当金7百万円が含まれている。

（連結キャッシュ・フロー計算書関係）

1 現金及び現金同等物の期末残高と連結貸借対照表に掲記されている科目の金額との関係

	前連結会計年度 （自 2017年4月1日 至 2018年3月31日）	当連結会計年度 （自 2018年4月1日 至 2019年3月31日）
現金預金勘定	190,055百万円	168,698百万円
預入期間が3か月を超える定期預金	3,720	10,074
負の現金同等物としての当座借越	1,551	924
現金及び現金同等物	184,783	157,699

(リース取引関係)

オペレーティング・リース取引

オペレーティング・リース取引のうち解約不能のものに係る未経過リース料

借主側

(単位：百万円)

	前連結会計年度 (2018年3月31日)	当連結会計年度 (2019年3月31日)
1年内	3,506	3,381
1年超	8,426	7,842
計	11,933	11,223

貸主側

(単位：百万円)

	前連結会計年度 (2018年3月31日)	当連結会計年度 (2019年3月31日)
1年内	4,649	5,494
1年超	46,237	47,813
計	50,887	53,308

(金融商品関係)

1 金融商品の状況に関する事項

(1) 金融商品に対する取組方針

当社グループは、資金調達については金融機関からの借入並びにコマーシャル・ペーパー及び社債の発行等により行い、また、一時的な余剰資金運用については短期的な預金等の安全性の高い金融資産に限定して行っている。デリバティブは、特定の資産及び負債に係る価格変動又は金利変動のリスクをヘッジする目的で利用し、短期的な売買差益を獲得する目的や投機目的のための取引は行わない。

(2) 金融商品の内容及びそのリスク並びにリスク管理体制

営業債権である受取手形・完成工事未収入金等、電子記録債権及び未収入金については、顧客等の信用リスクがあるが、当該リスクに関しては、受注時の審査を厳格に行うとともに、必要がある場合は適切な債権保全策を実施する体制としている。

有価証券及び投資有価証券については、主に株式であり、市場価格の変動リスクがあるが、定期的に時価を把握している。

営業債務である支払手形・工事未払金等、電子記録債務及び預り金は、そのほとんどが1年以内の支払期日である。

短期借入金、長期借入金、コマーシャル・ペーパー及び社債は、主に運転資金及び設備資金の調達を目的とし、ノンリコース借入金は、PFI事業等の特定の事業資金の調達を目的としている。変動金利の借入金については、金利の変動リスクがあるが、このうち長期借入金の一部については、支払金利の変動リスクを回避し支払利息の固定化を図るために、個別契約毎にデリバティブ取引(金利スワップ取引)をヘッジ手段として利用している。ヘッジの有効性の評価方法については、金利スワップ取引の特例処理の要件を満たしているものはその判定をもって有効性の判定に代え、特例処理の対象とならないものはヘッジ対象とヘッジ手段のキャッシュ・フロー変動の累計額を比較して有効性を判定している。

デリバティブ取引は社内管理規定に従い執行されており、取引の状況は定期的に取り締役会へ報告されている。また、大手金融機関等を取引相手としてデリバティブ取引を行っており、信用リスクはないと判断している。

営業債務や借入金等の流動性リスクについては、当社グループでは、各社が年度及び四半期の資金計画、月次の資金繰り計画を作成するなどの方法により管理している。

(3) 金融商品の時価等に関する事項についての補足説明

「2 金融商品の時価等に関する事項」におけるデリバティブ取引に関する契約額等については、その金額自体がデリバティブ取引に係る市場リスクを示すものではない。

2 金融商品の時価等に関する事項

連結貸借対照表計上額、時価及びこれらの差額については、次のとおりである。なお、時価を把握することが極めて困難と認められるものは、次表には含まれていない。(注)2参照)

	前連結会計年度 (2018年3月31日)			当連結会計年度 (2019年3月31日)		
	連結貸借対 照表計上額 (百万円)	時 価 (百万円)	差 額 (百万円)	連結貸借対 照表計上額 (百万円)	時 価 (百万円)	差 額 (百万円)
(1)現金預金	190,055	190,055	-	168,698	168,698	-
(2)受取手形・完成工事 未収入金等	760,371	760,356	14	859,096	859,220	123
(3)電子記録債権	15,531	15,531	-	11,895	11,895	-
(4)有価証券及び投資有価証券	355,629	355,650	20	345,553	345,569	15
(5)未収入金	79,423	79,423	-	92,554	92,554	-
資産合計	1,401,011	1,401,017	5	1,477,799	1,477,938	139
(1)支払手形・工事未払金等	524,712	524,712	-	551,181	551,181	-
(2)電子記録債務	133,770	133,770	-	119,956	119,956	-
(3)短期借入金	88,686	88,686	-	58,713	58,713	-
(4)1年内返済予定のノンリコー ス借入金	9,557	9,557	-	10,079	10,079	-
(5)1年内償還予定の社債	10,000	10,000	-	10,000	10,000	-
(6)預り金	103,408	103,408	-	108,952	108,952	-
(7)社債	20,000	20,495	495	30,000	30,603	603
(8)長期借入金	66,038	66,123	85	84,347	85,107	759
(9)ノンリコース借入金	82,446	86,076	3,630	79,076	82,739	3,662
負債合計	1,038,619	1,042,829	4,210	1,052,308	1,057,334	5,025
デリバティブ取引	(1,596)	(1,596)	-	1,114	1,114	-

デリバティブ取引によって生じた正味の債権・債務は純額で表示しており、合計で正味の債務となる項目については()で示している。

(注)1 金融商品の時価の算定方法並びに有価証券及びデリバティブ取引に関する事項

資産

(1)現金預金

預金はすべて短期であるため、時価は帳簿価額にほぼ等しいことから、当該帳簿価額によっている。

(2)受取手形・完成工事未収入金等及び(3)電子記録債権

回収が1年以内の予定のものについては、時価は帳簿価額にほぼ等しいことから、当該帳簿価額によっている。

回収が1年を超える予定のものについては、一定の期間毎に区分した債権毎に債権額を満期までの期間及び信用リスクを加味した利率により割り引いて算定する方法によっている。

(4)有価証券及び投資有価証券

これらの時価について、株式は取引所の価格によっており、債券は取引所の価格又は取引金融機関から提示された価格等によっている。また、保有目的毎の有価証券に関する注記事項については、「有価証券関係」注記参照。

(5)未収入金

未収入金は短期間で入金するため、時価は帳簿価額にほぼ等しいことから、当該帳簿価額によっている。

負債

(1)支払手形・工事未払金等、(2)電子記録債務、(3)短期借入金、(4)1年内返済予定のノンリコース借入金、(5)1年内償還予定の社債及び(6)預り金

これらは短期間で決済されるため、時価は帳簿価額にほぼ等しいことから、当該帳簿価額によっている。

(7)社債

当社の発行する社債の時価は、元利金の合計額を当該社債の残存期間及び信用リスクを加味した利率で割り引いて算定する方法によっている。

(8)長期借入金及び(9)ノンリコース借入金

固定金利によるものは、元利金の合計額を同様の新規借入を行った場合に適用される合理的に見積られる利率で割り引いて算定する方法によっている。

変動金利によるものは、短期間で市場金利を反映しており、時価は帳簿価額にほぼ等しいことから、当該帳簿価額によっている。

このうち金利スワップの特例処理の対象とされているものは、当該金利スワップと一体として処理された元利金の合計額を、同様の新規借入を行った場合に適用される合理的に見積られる利率で割り引いて算定する方法によっている。

デリバティブ取引

「デリバティブ取引関係」注記参照。

2 時価を把握することが極めて困難と認められる金融商品の連結貸借対照表計上額

種 類	前連結会計年度 (2018年3月31日)	当連結会計年度 (2019年3月31日)
非上場株式等 (百万円)	15,721	16,017
関連会社株式 (百万円)	5,572	6,037
合 計	21,293	22,054

これらについては、市場価格がなく、時価を把握することが極めて困難と認められることから、「資産(4)有価証券及び投資有価証券」には含めていない。

3 金銭債権及び満期がある有価証券の連結決算日後の償還予定額

	前連結会計年度 (2018年3月31日)				当連結会計年度 (2019年3月31日)			
	1年以内 (百万円)	1年超 5年以内 (百万円)	5年超 10年以内 (百万円)	10年超 (百万円)	1年以内 (百万円)	1年超 5年以内 (百万円)	5年超 10年以内 (百万円)	10年超 (百万円)
現金預金								
預金	189,906	-	-	-	168,363	-	-	-
受取手形・完成工事 未収入金等	716,142	40,534	1,846	1,846	804,428	51,328	1,846	1,492
電子記録債権	15,531	-	-	-	11,895	-	-	-
有価証券 及び投資有価証券								
満期保有目的の債券								
国債・地方債	30	487	203	-	193	415	86	-
社債	-	10	-	180	10	-	-	180
未収入金	79,423	-	-	-	92,554	-	-	-
合 計	1,001,035	41,032	2,050	2,026	1,077,445	51,743	1,933	1,672

4 社債、長期借入金、リース債務及びその他の有利子負債の連結決算日後の返済予定額
前連結会計年度(2018年3月31日)

	1年以内 (百万円)	1年超 2年以内 (百万円)	2年超 3年以内 (百万円)	3年超 4年以内 (百万円)	4年超 5年以内 (百万円)	5年超 (百万円)
短期借入金	68,055	-	-	-	-	-
社債	10,000	10,000	-	-	-	10,000
長期借入金	20,630	16,421	13,442	10,074	9,461	16,639
ノンリコース借入金	9,557	9,333	7,102	6,912	6,550	52,547
リース債務	90	66	48	26	14	13
合計	108,333	35,820	20,593	17,013	16,026	79,200

当連結会計年度(2019年3月31日)

	1年以内 (百万円)	1年超 2年以内 (百万円)	2年超 3年以内 (百万円)	3年超 4年以内 (百万円)	4年超 5年以内 (百万円)	5年超 (百万円)
短期借入金	40,834	-	-	-	-	-
社債	10,000	-	-	-	20,000	10,000
長期借入金	17,879	15,767	12,398	12,986	8,182	35,012
ノンリコース借入金	10,079	7,483	7,289	6,929	6,044	51,329
リース債務	103	80	53	33	21	11
合計	78,896	23,331	19,742	19,949	34,248	96,353

(有価証券関係)

1 満期保有目的の債券

種 類	前連結会計年度 (2018年3月31日)			当連結会計年度 (2019年3月31日)		
	連結貸借対 照表計上額 (百万円)	時 価 (百万円)	差 額 (百万円)	連結貸借対 照表計上額 (百万円)	時 価 (百万円)	差 額 (百万円)
時価が連結貸借対照表計上額 を超えるもの						
(1)国債・地方債	721	742	20	695	711	15
(2)社債	-	-	-	-	-	-
小 計	721	742	20	695	711	15
時価が連結貸借対照表計上額 を超えないもの						
(1)国債・地方債	-	-	-	-	-	-
(2)社債	190	190	-	190	190	-
小 計	190	190	-	190	190	-
合 計	911	932	20	885	901	15

2 その他有価証券

種 類	前連結会計年度 (2018年3月31日)			当連結会計年度 (2019年3月31日)		
	連結貸借対 照表計上額 (百万円)	取得原価 (百万円)	差 額 (百万円)	連結貸借対 照表計上額 (百万円)	取得原価 (百万円)	差 額 (百万円)
連結貸借対照表計上額が 取得原価を超えるもの						
(1)株式	339,524	108,752	230,771	327,283	108,975	218,307
(2)その他	-	-	-	220	220	0
小 計	339,524	108,752	230,771	327,504	109,195	218,308
連結貸借対照表計上額が 取得原価を超えないもの						
(1)株式	10,608	12,193	1,585	10,405	12,639	2,234
(2)その他	4,585	4,585	-	6,758	6,780	21
小 計	15,193	16,778	1,585	17,163	19,419	2,256
合 計	354,717	125,531	229,186	344,667	128,615	216,052

前連結会計年度 (2018年3月31日)	当連結会計年度 (2019年3月31日)
(注)非上場株式等(連結貸借対照表計上額 15,721百万円)については、市場価格がなく、時価を把握することが極めて困難と認められることから、上表の「その他有価証券」には含めていない。	(注)非上場株式等(連結貸借対照表計上額 16,017百万円)については、市場価格がなく、時価を把握することが極めて困難と認められることから、上表の「その他有価証券」には含めていない。

3 売却したその他有価証券

種 類	前連結会計年度 (自 2017年4月1日 至 2018年3月31日)			当連結会計年度 (自 2018年4月1日 至 2019年3月31日)		
	売却額 (百万円)	売却益の 合計額 (百万円)	売却損の 合計額 (百万円)	売却額 (百万円)	売却益の 合計額 (百万円)	売却損の 合計額 (百万円)
(1)株式	8,710	6,117	-	5,454	2,539	586
(2)その他	1,408	3	13	2,350	-	74
合 計	10,118	6,120	13	7,805	2,539	660

前連結会計年度 (自 2017年4月1日 至 2018年3月31日)	当連結会計年度 (自 2018年4月1日 至 2019年3月31日)
(注)(1)株式には、時価を把握することが極めて困難と認められる非上場株式(売却額856百万円、売却益の合計額351百万円)を含めている。	(注)(1)株式には、時価を把握することが極めて困難と認められる非上場株式(売却額110百万円、売却損益なし)を含めている。

4 減損処理を行った有価証券

前連結会計年度 (自 2017年4月1日 至 2018年3月31日)	当連結会計年度 (自 2018年4月1日 至 2019年3月31日)
その他有価証券の株式について3百万円減損処理を行っている。(このうち、時価を把握することが極めて困難と認められる非上場株式3百万円)	その他有価証券の株式について8百万円減損処理を行っている。(このうち、時価を把握することが極めて困難と認められる非上場株式6百万円)

(デリバティブ取引関係)

1 ヘッジ会計が適用されていないデリバティブ取引
該当事項なし。

2 ヘッジ会計が適用されているデリバティブ取引

(1) 通貨関連

ヘッジ 会計 の方法	取引の種類	主なヘッジ対象	前連結会計年度 (2018年3月31日)			当連結会計年度 (2019年3月31日)		
			契約額等 (百万円)	うち 1年超 (百万円)	時 価 (百万円)	契約額等 (百万円)	うち 1年超 (百万円)	時 価 (百万円)
原則的 処理方法	為替予約取引 買建							
	米ドル	輸入資材代金 (予定取引)	37,237	36,660	1,657	38,502	38,502	1,711
	ユーロ	輸入資材代金 (予定取引)	159	10	1	3,923	711	269
	ポンド	固定資産取得支出 (予定取引)	1,548	-	149	70	-	0
	カナダドル	輸入資材代金 (予定取引)	-	-	-	6,687	6,687	208
合 計			38,944	36,670	1,510	49,184	45,900	1,651

(注) 時価の算定方法
取引金融機関等から提示された価格によっている。

(2) 金利関連

ヘッジ 会計 の方法	取引の種類	主なヘッジ対象	前連結会計年度 (2018年3月31日)			当連結会計年度 (2019年3月31日)		
			契約額等 (百万円)	うち 1年超 (百万円)	時 価 (百万円)	契約額等 (百万円)	うち 1年超 (百万円)	時 価 (百万円)
原則的 処理方法	金利スワップ取引 受取変動・ 支払固定	ノンリコース 借入金 (予定取引)	6,300	6,300	86	23,357	22,789	537
金利 スワップ の特例処理	金利スワップ取引 受取変動・ 支払固定	長期借入金	11,947	10,341	(*)	10,344	8,754	(*)
		ノンリコース 借入金	35,274	32,571	(*)	32,366	29,625	(*)
合 計			53,521	49,213	86	66,068	61,169	537

(注) 時価の算定方法
取引金融機関等から提示された価格によっている。

(*) 当該金利スワップ取引については特例処理を適用しており、ヘッジ対象である長期借入金又はノンリコース借入金と一体として処理されているため、その時価は、「金融商品関係」注記の「2 金融商品の時価等に関する事項」の当該長期借入金又はノンリコース借入金の時価に含めて記載している。

(退職給付関係)

1 採用している退職給付制度の概要

当社及び連結子会社は、確定給付型の制度として、確定給付企業年金制度（当社及び一部の連結子会社はキャッシュバランスプラン）及び退職一時金制度等を採用している。また、当社及び一部の連結子会社は、確定拠出年金制度を採用している。

2 確定給付制度

(1) 退職給付債務の期首残高と期末残高の調整表

	前連結会計年度 (自 2017年4月1日 至 2018年3月31日)	当連結会計年度 (自 2018年4月1日 至 2019年3月31日)
退職給付債務の期首残高	105,058百万円	102,972百万円
勤務費用	4,904	5,191
利息費用	633	617
数理計算上の差異の発生額	60	275
退職給付の支払額	7,724	7,720
その他	40	28
退職給付債務の期末残高	102,972	100,757

(注) 一部の連結子会社は、退職給付債務の算定にあたり、簡便法を適用している。

(2) 年金資産の期首残高と期末残高の調整表

	前連結会計年度 (自 2017年4月1日 至 2018年3月31日)	当連結会計年度 (自 2018年4月1日 至 2019年3月31日)
年金資産の期首残高	54,097百万円	53,524百万円
期待運用収益	1,309	1,296
数理計算上の差異の発生額	1,870	1,517
事業主からの拠出額	1,551	1,475
退職給付の支払額	5,303	4,817
年金資産の期末残高	53,524	49,960

(注) 一部の連結子会社は、簡便法を適用している。

(3) 退職給付債務及び年金資産の期末残高と連結貸借対照表に計上された退職給付に係る負債及び退職給付に係る資産の調整表

	前連結会計年度 (2018年3月31日)	当連結会計年度 (2019年3月31日)
積立型制度の退職給付債務	52,519百万円	49,659百万円
年金資産	53,524	49,960
	1,005	301
非積立型制度の退職給付債務	50,453	51,097
連結貸借対照表に計上された 負債と資産の純額	49,448	50,796
退職給付に係る負債	49,473	50,809
退職給付に係る資産	24	13
連結貸借対照表に計上された 負債と資産の純額	49,448	50,796

(4) 退職給付費用及びその内訳項目の金額

	前連結会計年度 (自 2017年4月1日 至 2018年3月31日)	当連結会計年度 (自 2018年4月1日 至 2019年3月31日)
勤務費用	4,904百万円	5,191百万円
利息費用	633	617
期待運用収益	1,309	1,296
数理計算上の差異の費用処理額	511	295
過去勤務費用の費用処理額	5	13
確定給付制度に係る退職給付費用	4,746	4,203

(注) 一部の連結子会社は、簡便法を適用している。

(5) 退職給付に係る調整額

退職給付に係る調整額に計上した項目(税効果控除前)の内訳は次のとおりである。

	前連結会計年度 (自 2017年4月1日 至 2018年3月31日)	当連結会計年度 (自 2018年4月1日 至 2019年3月31日)
過去勤務費用	0百万円	1百万円
数理計算上の差異	2,322	1,535
合計	2,323	1,533

(6) 退職給付に係る調整累計額

退職給付に係る調整累計額に計上した項目（税効果控除前）の内訳は次のとおりである。

	前連結会計年度 (2018年3月31日)	当連結会計年度 (2019年3月31日)
未認識過去勤務費用	20百万円	18百万円
未認識数理計算上の差異	4,818	3,282
合計	4,797	3,263

(7) 年金資産に関する事項

年金資産の主な内訳

年金資産合計に対する主な分類ごとの比率は、次のとおりである。

	前連結会計年度 (2018年3月31日)	当連結会計年度 (2019年3月31日)
一般勘定	28.2%	28.4%
株式	23.2	24.1
債券	23.5	25.5
現金及び預金	10.8	9.0
その他	14.3	13.0
合計	100	100

長期期待運用収益率の設定方法

年金資産の長期期待運用収益率を決定するため、現在及び予想される年金資産の配分と年金資産を構成する多様な資産からの現在及び将来期待される長期の収益率を考慮している。

(8) 数理計算上の計算基礎に関する事項

主要な数理計算上の計算基礎

	前連結会計年度 (自 2017年4月1日 至 2018年3月31日)	当連結会計年度 (自 2018年4月1日 至 2019年3月31日)
割引率	0.6% 又は 0.8%	0.6% 又は 0.8%
長期期待運用収益率	1.8% 又は 2.5%	1.8% 又は 2.5%

3 確定拠出制度

当社及び連結子会社の確定拠出制度等への要拠出額は前連結会計年度4,397百万円、当連結会計年度4,393百万円であった。

(注) 上記拠出額には、中小企業退職金共済制度及び海外子会社の複数事業主制度の拠出額を含む。

(税効果会計関係)

1 繰延税金資産及び繰延税金負債の発生の主な原因別の内訳

	前連結会計年度 (2018年3月31日)	当連結会計年度 (2019年3月31日)
繰延税金資産		
退職給付に係る負債	15,179百万円	15,554百万円
減損損失	11,108	10,940
未成工事支出金(仕入割戻)	7,227	8,196
未払費用(賞与)	5,032	5,144
固定資産未実現利益	2,681	4,939
譲渡損益調整資産	1,562	1,548
未払事業税	1,677	1,441
その他	11,085	11,062
繰延税金資産小計	55,556	58,828
評価性引当額	16,224	15,965
繰延税金資産合計	39,331	42,862
繰延税金負債		
その他有価証券評価差額金	69,759	65,800
譲渡損益調整資産	902	3,792
固定資産圧縮積立金	1,259	1,227
その他	858	948
繰延税金負債合計	72,779	71,768
繰延税金資産(負債)の純額	33,447	28,906

(注)上記のほか、連結貸借対照表に計上されている再評価に係る繰延税金負債
19,604百万円 18,953百万円

2 法定実効税率と税効果会計適用後の法人税等の負担率との差異の原因となった主な項目別の内訳

前連結会計年度 (2018年3月31日)	当連結会計年度 (2019年3月31日)
法定実効税率と税効果会計適用後の法人税等の負担率との間の差異が法定実効税率の100分の5以下であるため、注記を省略している。	法定実効税率と税効果会計適用後の法人税等の負担率との間の差異が法定実効税率の100分の5以下であるため、注記を省略している。

(資産除去債務関係)

当社グループが認識している資産除去債務の主なものは、事業用施設の不動産賃借契約に基づく退去時における原状回復義務である。

ただし、当該資産除去債務に関しては、資産除去債務の負債計上に代えて、不動産賃借契約に係る敷金の回収が最終的に見込めないと認められる金額を合理的に見積り、そのうち当連結会計年度の負担に属する金額を費用に計上する方法によっている。

なお、敷金の回収が最終的に見込めないと認められる金額及び使用見込み年数は、次のとおりである。

1 敷金の回収が最終的に見込めないと認められる金額

前連結会計年度 (自 2017年4月1日 至 2018年3月31日)	当連結会計年度 (自 2018年4月1日 至 2019年3月31日)
4,394百万円	4,387百万円

2 使用見込み年数

前連結会計年度 (自 2017年4月1日 至 2018年3月31日)	当連結会計年度 (自 2018年4月1日 至 2019年3月31日)
不動産賃借契約の開始日から 15年～38年	不動産賃借契約の開始日から 15年～38年

(賃貸等不動産関係)

当社及び一部の連結子会社では、東京都、大阪府を中心に、賃貸用オフィスビル(土地を含む。)、再開発事業用地等を保有している。

前連結会計年度における当該賃貸等不動産に関する賃貸損益は9,926百万円(賃貸収益は不動産事業等売上高に、賃貸費用は不動産事業等売上原価に計上)、減損損失は16百万円(特別損失に計上)であり、当連結会計年度における当該賃貸等不動産に関する賃貸損益は12,217百万円(賃貸収益は不動産事業等売上高に、賃貸費用は不動産事業等売上原価に計上)、減損損失は0百万円(特別損失に計上)である。

また、当該賃貸等不動産の連結貸借対照表計上額、期中増減額及び時価は、次のとおりである。

(単位 : 百万円)

	前連結会計年度 (自 2017年 4月 1日 至 2018年 3月 31日)	当連結会計年度 (自 2018年 4月 1日 至 2019年 3月 31日)
連結貸借対照表計上額		
期首残高	289,385	345,641
期中増減額	56,256	23,928
期末残高	345,641	369,570
期末時価	487,172	556,678

- (注) 1 連結貸借対照表計上額は、取得価額から減価償却累計額及び減損損失累計額を控除した金額である。
- 2 期中増減額のうち、前連結会計年度の主な増加額は賃貸用オフィスビル(土地を含む。)等の取得(47,899百万円)であり、主な減少額は賃貸用オフィスビル(土地を含む。)等の売却(3,855百万円)及び減価償却費(3,569百万円)である。また、当連結会計年度の主な増加額は賃貸用オフィスビル(土地を含む。)等の取得(28,146百万円)であり、主な減少額は減価償却費(4,160百万円)である。
- 3 期末の時価は、主として「不動産鑑定評価基準」に基づいて自社で算定した金額(指標等を用いて調整を行ったものを含む。)である。

(セグメント情報等)

【セグメント情報】

1 報告セグメントの概要

当社グループの報告セグメントは、当社グループの構成単位のうち分離された財務情報が入手可能であり、取締役会が、経営資源の配分の決定及び業績を評価するために、定期的に検討を行う対象となっているものである。

当社グループは、当社に建築本部、土木本部及び開発事業本部を置き、各本部において建築事業、土木事業及び不動産事業に関する全社的な戦略立案とその推進を行っている。当社の建築事業及び土木事業については地域別に事業活動を展開している本支店を単位として、また、子会社については各会社を単位として、それぞれ業績評価を行ったうえで、国内と海外とに集約した地域的な管理体制をとっている。

したがって、当社グループは、「国内建築事業」、「海外建築事業」、「国内土木事業」、「海外土木事業」及び「不動産事業」の5つを報告セグメントとしている。

各報告セグメントの概要は以下のとおりである。

国内建築事業：国内における建築工事の請負及びこれに付帯する事業

海外建築事業：海外における建築工事の請負及びこれに付帯する事業

国内土木事業：国内における土木工事の請負及びこれに付帯する事業

海外土木事業：海外における土木工事の請負及びこれに付帯する事業

不動産事業：不動産の売買、賃貸並びに宅地開発等の開発事業及びこれに付帯する事業

2 報告セグメントごとの売上高、利益又は損失、資産、負債その他の項目の金額の算定方法

報告されている事業セグメントの会計処理の方法は、「連結財務諸表作成のための基本となる重要な事項」と同一であり、報告セグメントの利益は、営業利益ベースの数値である。

なお、セグメント間の売上高は、第三者間取引価格に基づいている。

3 報告セグメントごとの売上高、利益又は損失、資産、負債その他の項目の金額に関する情報

前連結会計年度(自 2017年4月1日 至 2018年3月31日)

(単位：百万円)

	報告セグメント						その他 (注1)	合計
	国内 建築	海外 建築	国内 土木	海外 土木	不動産	計		
売上高								
外部顧客への売上高	1,014,371	383,995	346,119	76,461	44,566	1,865,513	35,141	1,900,655
セグメント間の 内部売上高又は振替高	53,074	950	16,097	-	1,131	71,253	8,017	79,270
セグメント売上高	1,067,445	384,945	362,216	76,461	45,697	1,936,766	43,159	1,979,925
営業利益								
外部顧客売上高に対応する 営業利益(注2)	83,944	2,964	38,283	1,446	8,600	135,239	2,561	137,800
セグメント間の 内部営業利益又は振替高	2,658	21	4	1	0	2,639	80	2,559
セグメント利益	86,602	2,943	38,288	1,444	8,599	137,878	2,480	140,359

(注) 1 「その他」の区分は、報告セグメントに含まれない事業セグメントであり、PFI事業、再生可能エネルギー事業、金融事業及びゴルフ場事業等を含んでいる。

2 「外部顧客売上高に対応する営業利益」は、「セグメント利益」から「セグメント間の内部営業利益又は振替高」を控除した金額であり、「外部顧客売上高に対応する営業利益」の合計額は、連結損益計算書の営業利益と一致している。

3 報告セグメントに資産を配分していないため、記載を省略している。

当連結会計年度（自 2018年4月1日 至 2019年3月31日）

（単位：百万円）

	報告セグメント						その他 (注1)	合計
	国内 建築	海外 建築	国内 土木	海外 土木	不動産	計		
売上高								
外部顧客への売上高	1,126,556	408,715	351,372	58,870	49,105	1,994,620	45,064	2,039,685
セグメント間の 内部売上高又は振替高	46,668	1,674	17,847	-	1,073	67,263	7,958	75,222
セグメント売上高	1,173,224	410,390	369,220	58,870	50,178	2,061,884	53,023	2,114,907
営業利益								
外部顧客売上高に対応する 営業利益(注2)	93,704	6,763	39,782	1,969	10,597	152,817	2,663	155,480
セグメント間の 内部営業利益又は振替高	386	17	14	1	0	352	80	272
セグメント利益	94,091	6,746	39,767	1,967	10,597	153,170	2,582	155,752

(注) 1 「その他」の区分は、報告セグメントに含まれない事業セグメントであり、PFI事業、再生可能エネルギー事業、金融事業及びゴルフ場事業等を含んでいる。

2 「外部顧客売上高に対応する営業利益」は、「セグメント利益」から「セグメント間の内部営業利益又は振替高」を控除した金額であり、「外部顧客売上高に対応する営業利益」の合計額は、連結損益計算書の営業利益と一致している。

3 報告セグメントに資産を配分していないため、記載を省略している。

4 報告セグメント合計額と連結損益計算書計上額との差額及び当該差額の内容(差異調整に関する事項)

(単位：百万円)

売上高	前連結会計年度 (自 2017年4月1日 至 2018年3月31日)	当連結会計年度 (自 2018年4月1日 至 2019年3月31日)
報告セグメント計	1,936,766	2,061,884
「その他」の区分の売上高	43,159	53,023
セグメント間取引消去	79,270	75,222
連結損益計算書の売上高	1,900,655	2,039,685

(単位：百万円)

利益	前連結会計年度 (自 2017年4月1日 至 2018年3月31日)	当連結会計年度 (自 2018年4月1日 至 2019年3月31日)
報告セグメント計	137,878	153,170
「その他」の区分の利益	2,480	2,582
セグメント間取引消去	2,559	272
連結損益計算書の営業利益	137,800	155,480

【関連情報】

前連結会計年度（自 2017年4月1日 至 2018年3月31日）

1 製品及びサービスごとの情報

セグメント情報として同様の情報が開示されているため、記載を省略している。

2 地域ごとの情報

(1) 売上高

（単位：百万円）

日 本	北 米	ア ジ ア	そ の 他	合 計
1,438,542	329,741	128,096	4,274	1,900,655

（注）1 売上高は顧客の所在地を基礎とし、国又は地域に分類している。

2 北米のうち、米国は315,133百万円である。

(2) 有形固定資産

国内に所在している有形固定資産の金額が、連結貸借対照表の有形固定資産の金額の100分の90を超えているため、記載を省略している。

3 主要な顧客ごとの情報

外部顧客への売上高のうち、連結損益計算書の売上高の100分の10以上を占める特定の顧客に対するものがないため、記載を省略している。

当連結会計年度（自 2018年4月1日 至 2019年3月31日）

1 製品及びサービスごとの情報

セグメント情報として同様の情報が開示されているため、記載を省略している。

2 地域ごとの情報

(1) 売上高

（単位：百万円）

日 本	北 米	ア ジ ア	そ の 他	合 計
1,570,068	334,651	128,379	6,584	2,039,685

（注）1 売上高は顧客の所在地を基礎とし、国又は地域に分類している。

2 北米のうち、米国は319,816百万円である。

(2) 有形固定資産

国内に所在している有形固定資産の金額が、連結貸借対照表の有形固定資産の金額の100分の90を超えているため、記載を省略している。

3 主要な顧客ごとの情報

外部顧客への売上高のうち、連結損益計算書の売上高の100分の10以上を占める特定の顧客に対するものがないため、記載を省略している。

【報告セグメントごとの固定資産の減損損失に関する情報】
前連結会計年度（自 2017年4月1日 至 2018年3月31日）

（単位：百万円）

	国内建築	海外建築	国内土木	海外土木	不動産	その他	合計
減損損失	-	-	70	15	391	1,291	1,769

（注）「その他」の金額は、報告セグメントに配分していない販売目的に用途を変更した不動産等に係るものである。

当連結会計年度（自 2018年4月1日 至 2019年3月31日）

（単位：百万円）

	国内建築	海外建築	国内土木	海外土木	不動産	その他	合計
減損損失	-	-	-	0	0	-	0

【報告セグメントごとののれんの償却額及び未償却残高に関する情報】
前連結会計年度（自 2017年4月1日 至 2018年3月31日）

（単位：百万円）

	国内建築	海外建築	国内土木	海外土木	不動産	その他	合計
当期償却額	-	-	-	13	-	62	76
当期末残高	-	-	-	228	-	125	354

（注）「その他」の金額は、再生可能エネルギー事業等に係るものである。

当連結会計年度（自 2018年4月1日 至 2019年3月31日）

（単位：百万円）

	国内建築	海外建築	国内土木	海外土木	不動産	その他	合計
当期償却額	-	-	-	149	-	62	212
当期末残高	-	-	-	74	-	62	137

（注）「その他」の金額は、再生可能エネルギー事業等に係るものである。

【報告セグメントごとの負ののれん発生益に関する情報】
前連結会計年度（自 2017年4月1日 至 2018年3月31日）
該当事項なし。

当連結会計年度（自 2018年4月1日 至 2019年3月31日）
該当事項なし。

(関連当事者情報)

該当事項なし。

(1 株当たり情報)

	前連結会計年度 (自 2017年 4 月 1 日 至 2018年 3 月31日)	当連結会計年度 (自 2018年 4 月 1 日 至 2019年 3 月31日)
1 株当たり純資産額	954円05銭	1,071円49銭
1 株当たり当期純利益	129円09銭	157円65銭

(注) 1 潜在株式調整後 1 株当たり当期純利益については、潜在株式が存在しないため記載していない。

2 1 株当たり純資産額の算定上の基礎は、以下のとおりである。

	前連結会計年度 (2018年 3 月31日)	当連結会計年度 (2019年 3 月31日)
純資産の部の合計額 (百万円)	711,525	798,149
純資産の部の合計額から 控除する金額 (百万円)	26,688	29,204
(うち非支配株主持分) (百万円)	(26,688)	(29,204)
普通株式に係る連結会計 年度末の純資産額 (百万円)	684,836	768,944
1 株当たり純資産額の算定 に用いられた連結会計年度 末の普通株式の数 (千株)	717,820	717,637

役員報酬 B I P 信託が所有する当社株式を、1 株当たり純資産額の算定上、期末発行済株式総数から控除する自己株式に含めている。当該自己株式の期末株式数は前連結会計年度3,689千株、当連結会計年度3,872千株であり、このうち役員報酬 B I P 信託が所有する当社株式の期末株式数は前連結会計年度239千株、当連結会計年度418千株である。

3 1 株当たり当期純利益の算定上の基礎は、以下のとおりである。

	前連結会計年度 (自 2017年 4 月 1 日 至 2018年 3 月31日)	当連結会計年度 (自 2018年 4 月 1 日 至 2019年 3 月31日)
親会社株主に帰属する 当期純利益 (百万円)	92,662	113,155
普通株主に帰属しない金額 (百万円)	-	-
普通株式に係る親会社株主 に帰属する当期純利益 (百万円)	92,662	113,155
普通株式の期中平均株式数 (千株)	717,805	717,777

役員報酬 B I P 信託が所有する当社株式を、1 株当たり当期純利益の算定上、期中平均株式数の計算において控除する自己株式に含めている。当該自己株式の期中平均株式数は前連結会計年度3,704千株、当連結会計年度3,732千株であり、このうち役員報酬 B I P 信託が所有する当社株式の期中平均株式数は前連結会計年度257千株、当連結会計年度280千株である。

(重要な後発事象)

該当事項なし。

【連結附属明細表】

【社債明細表】

会社名	銘柄	発行年月日	当期首残高 (百万円)	当期末残高 (百万円)	利率 (%)	担保	償還期限
当社	第19回無担保社債	2013年 5月9日	10,000 (10,000)	-	年0.440	なし	2018年 5月9日
当社	第20回無担保社債	2013年 5月9日	10,000	10,000	年0.970	なし	2023年 5月9日
当社	第21回無担保社債	2014年 5月7日	10,000	10,000 (10,000)	年0.344	なし	2019年 5月7日
当社	第22回無担保社債	2018年 9月13日	-	10,000	年0.385	なし	2028年 9月13日
当社	第23回無担保社債	2018年 10月25日	-	10,000	年0.130	なし	2023年 10月25日
合計	-	-	30,000 (10,000)	40,000 (10,000)	-	-	-

(注) 1 当期末残高の()内の数字は、1年以内に償還期限が到来するため、連結貸借対照表において「1年内償還予定の社債」として掲げてある金額を内書きで示したものである。

2 連結決算日後5年内における1年ごとの償還予定額は以下のとおりである。

1年以内 (百万円)	1年超2年以内 (百万円)	2年超3年以内 (百万円)	3年超4年以内 (百万円)	4年超5年以内 (百万円)
10,000	-	-	-	20,000

【借入金等明細表】

区 分	当期首残高 (百万円)	当期末残高 (百万円)	平均利率 (%)	返済期限
短期借入金	68,055	40,834	0.50	-
1年以内に返済予定の長期借入金	20,630	17,879	0.36	-
1年以内に返済予定のノンリコース借入金	9,557	10,079	1.47	-
1年以内に返済予定のリース債務	90	103	-	-
長期借入金(1年以内に返済予定のものを除く。)	66,038	84,347	0.42	2020年～2038年
ノンリコース借入金 (1年以内に返済予定のものを除く。)	82,446	79,076	1.62	2021年～2037年
リース債務(1年以内に返済予定のものを除く。)	169	200	-	2020年～2026年
合 計	246,988	232,522	-	-

- (注) 1 「平均利率」については、借入金等の当期末残高に対する加重平均利率を記載している。
2 長期借入金、ノンリコース借入金及びリース債務(1年以内に返済予定のものを除く。)の連結決算日後5年内における1年ごとの返済予定額は以下のとおりである。

	1年超2年以内 (百万円)	2年超3年以内 (百万円)	3年超4年以内 (百万円)	4年超5年以内 (百万円)
長期借入金	15,767	12,398	12,986	8,182
ノンリコース借入金	7,483	7,289	6,929	6,044
リース債務	80	53	33	21

- 3 リース料総額に含まれる利息相当額を控除する前の金額でリース債務を連結貸借対照表に計上しているため、1年以内に返済予定のリース債務及びリース債務(1年以内に返済予定のものを除く。)については「平均利率」の欄の記載を省略している。

【資産除去債務明細表】

当連結会計年度期首及び当連結会計年度末における資産除去債務の金額が、当連結会計年度期首及び当連結会計年度末における負債及び純資産の合計額の100分の1以下であるため、記載を省略している。

(2) 【その他】

当連結会計年度における四半期情報等

(累計期間)	第1四半期	第2四半期	第3四半期	当連結会計年度
売上高(百万円)	437,307	937,138	1,482,513	2,039,685
税金等調整前 四半期(当期)純利益(百万円)	25,912	70,965	113,956	164,635
親会社株主に帰属する 四半期(当期)純利益(百万円)	17,924	48,827	79,175	113,155
1株当たり 四半期(当期)純利益(円)	24.97	68.02	110.30	157.65

(会計期間)	第1四半期	第2四半期	第3四半期	第4四半期
1株当たり四半期純利益(円)	24.97	43.05	42.28	47.35

2【財務諸表等】

(1)【財務諸表】

【貸借対照表】

(単位：百万円)

	第114期 (2018年3月31日)	第115期 (2019年3月31日)
資産の部		
流動資産		
現金預金	81,375	53,879
受取手形	3 24,486	3 2,922
電子記録債権	3 11,962	3 8,371
完成工事未収入金	540,130	678,744
不動産事業等未収入金	6,218	7,597
有価証券	30	143
販売用不動産	3,667	3,576
未成工事支出金	38,438	29,821
不動産事業等支出金	4,084	4,843
材料貯蔵品	4,098	2,585
短期貸付金	21,430	34,621
前払費用	1,536	1,660
未収入金	78,132	5 88,136
その他	7,522	14,207
貸倒引当金	67	79
流動資産合計	823,048	931,032
固定資産		
有形固定資産		
建物	102,842	113,242
減価償却累計額	54,188	51,473
建物（純額）	48,653	61,768
構築物	6,307	6,305
減価償却累計額	4,092	4,230
構築物（純額）	4 2,215	2,075
機械及び装置	28,203	34,020
減価償却累計額	23,242	25,371
機械及び装置（純額）	4 4,960	4 8,649
車両運搬具	406	568
減価償却累計額	322	393
車両運搬具（純額）	83	175
工具器具・備品	12,206	12,776
減価償却累計額	10,163	10,272
工具器具・備品（純額）	2,042	4 2,503
土地	186,665	184,551
リース資産	81	27
減価償却累計額	58	13
リース資産（純額）	23	13
建設仮勘定	15,243	2,070
有形固定資産合計	259,886	261,807
無形固定資産		
ソフトウェア	4 1,683	1,608
借地権	4	22
電話加入権	412	412
その他	793	1,093
無形固定資産合計	2,893	3,137

(単位：百万円)

	第114期 (2018年3月31日)	第115期 (2019年3月31日)
投資その他の資産		
投資有価証券	1 360,677	1 348,474
関係会社株式	42,550	45,437
出資金	270	270
関係会社出資金	14,225	14,223
従業員に対する長期貸付金	449	547
関係会社長期貸付金	67,385	85,827
破産更生債権等	1,870	1,930
敷金及び保証金	5,806	5,786
長期未収入金	425	-
その他	1 3,964	1 3,252
貸倒引当金	552	795
投資その他の資産合計	497,073	504,954
固定資産合計	759,853	769,898
資産合計	1,582,902	1,700,931
負債の部		
流動負債		
支払手形	3 17,506	3 14,924
電子記録債務	3 129,457	3 121,424
工事未払金	351,144	402,701
不動産事業等未払金	1,019	921
短期借入金	60,395	36,726
1年内償還予定の社債	10,000	10,000
リース債務	12	6
未払金	5 17,238	5,500
未払費用	18,158	18,408
未払法人税等	27,244	23,802
未成工事受入金	70,321	79,471
不動産事業等受入金	1,851	1,933
預り金	95,252	100,855
前受収益	113	119
完成工事補償引当金	3,770	3,972
工事損失引当金	3,744	1,105
独占禁止法関連損失引当金	4,145	4,145
従業員預り金	24,601	25,514
その他	740	850
流動負債合計	836,716	852,385
固定負債		
社債	20,000	30,000
長期借入金	47,418	73,282
リース債務	14	8
繰延税金負債	39,414	36,785
再評価に係る繰延税金負債	16,266	15,615
退職給付引当金	46,560	46,320
役員株式給付引当金	259	381
不動産事業等損失引当金	993	993
関係会社事業損失引当金	2,842	2,736
環境対策引当金	248	247
資産除去債務	6	6
その他	3,940	4,921
固定負債合計	177,964	211,297
負債合計	1,014,681	1,063,683

(単位：百万円)

	第114期 (2018年3月31日)	第115期 (2019年3月31日)
純資産の部		
株主資本		
資本金	57,752	57,752
資本剰余金		
資本準備金	41,694	41,694
資本剰余金合計	41,694	41,694
利益剰余金		
利益準備金	14,438	14,438
その他利益剰余金		
固定資産圧縮積立金	2,603	2,545
別途積立金	180,000	240,000
繰越利益剰余金	100,841	119,533
利益剰余金合計	297,882	376,516
自己株式	1,929	2,132
株主資本合計	395,400	473,831
評価・換算差額等		
その他有価証券評価差額金	158,860	149,866
繰延ヘッジ損益	106	0
土地再評価差額金	13,854	13,549
評価・換算差額等合計	172,821	163,416
純資産合計	568,221	637,248
負債純資産合計	1,582,902	1,700,931

【損益計算書】
(イ)【損益計算書】

(単位：百万円)

	第114期 (自 2017年4月1日 至 2018年3月31日)	第115期 (自 2018年4月1日 至 2019年3月31日)
売上高		
完成工事高	1,276,405	1,376,688
不動産事業等売上高	17,657	21,597
売上高合計	1,294,062	1,398,286
売上原価		
完成工事原価	1,102,430	1,191,386
不動産事業等売上原価	14,644	16,272
売上原価合計	1,117,074	1,207,658
売上総利益		
完成工事総利益	173,975	185,302
不動産事業等総利益	3,013	5,325
売上総利益合計	176,988	190,628
販売費及び一般管理費		
役員報酬	616	475
執行役員報酬	1,358	1,240
役員株式給付引当金繰入額	1	217
従業員給料手当	28,057	26,437
退職金	48	46
退職給付費用	1,253	1,060
法定福利費	4,096	3,938
福利厚生費	3,395	3,317
修繕維持費	730	776
事務用品費	516	504
通信交通費	2,341	2,367
動力用水光熱費	197	199
調査研究費	10,314	12,025
広告宣伝費	670	703
貸倒引当金繰入額	1	11
貸倒損失	7	-
交際費	556	550
寄付金	218	264
地代家賃	3,636	3,758
減価償却費	1,625	1,696
租税公課	4,095	3,833
保険料	255	155
雑費	3,264	3,779
販売費及び一般管理費合計	67,261	67,361
営業利益	109,727	123,266

(単位：百万円)

	第114期 (自 2017年4月1日 至 2018年3月31日)	第115期 (自 2018年4月1日 至 2019年3月31日)
営業外収益		
受取利息	1,349	988
有価証券利息	16	16
受取配当金	2,917	12,874
その他	286	984
営業外収益合計	10,770	14,863
営業外費用		
支払利息	777	598
社債利息	264	162
為替差損	686	-
その他	918	1,654
営業外費用合計	2,646	2,415
経常利益	117,850	135,714
特別利益		
固定資産売却益	33	3,495
投資有価証券売却益	6,069	2,539
その他	297	116
特別利益合計	6,370	6,151
特別損失		
関係会社事業損失	4,226	1,672
投資有価証券売却損	-	586
独占禁止法関連損失引当金繰入額	4,145	-
その他	5,625	6,362
特別損失合計	8,985	2,622
税引前当期純利益	115,236	139,244
法人税、住民税及び事業税	37,957	40,096
法人税等調整額	3,398	712
法人税等合計	34,558	40,809
当期純利益	80,677	98,435

(ロ)【完成工事原価報告書】

区 分	注記 番号	第114期 (自 2017年4月1日 至 2018年3月31日)		第115期 (自 2018年4月1日 至 2019年3月31日)	
		金額(百万円)	構成比 (%)	金額(百万円)	構成比 (%)
材料費		90,520	8.2	98,272	8.2
労務費		131,886	12.0	145,107	12.2
(うち労務外注費)		(131,886)	(12.0)	(145,107)	(12.2)
外注費		716,095	64.9	763,931	64.1
経費		163,928	14.9	184,074	15.5
(うち人件費)		(66,369)	(6.0)	(72,719)	(6.1)
計		1,102,430	100	1,191,386	100

(注) 原価計算の方法は、個別原価計算である。

(ハ)【不動産事業等売上原価報告書】

区 分	注記 番号	第114期 (自 2017年4月1日 至 2018年3月31日)		第115期 (自 2018年4月1日 至 2019年3月31日)	
		金額(百万円)	構成比 (%)	金額(百万円)	構成比 (%)
土地代		-	-	215	1.3
建築・土地造成費		1	0.0	80	0.5
経費		14,642	100.0	15,976	98.2
計		14,644	100	16,272	100

(注) 原価計算の方法は、個別原価計算である。

【株主資本等変動計算書】

第114期（自 2017年4月1日 至 2018年3月31日）

（単位：百万円）

	株主資本								自己株式	株主資本 合計
	資本金	資本剰余金		利益剰余金				利益剰余金 合計		
		資本準備金	利益準備金	その他利益剰余金						
				固定資産 圧縮積立金	別途積立金	繰越利益 剰余金				
当期首残高	57,752	41,694	14,438	2,667	110,000	112,863	239,969	1,964	337,451	
当期変動額										
固定資産圧縮積立金の 取崩				64		64	-		-	
別途積立金の積立					70,000	70,000	-		-	
剰余金の配当						23,696	23,696		23,696	
当期純利益						80,677	80,677		80,677	
土地再評価差額金の 取崩						932	932		932	
自己株式の取得								8	8	
自己株式の処分								43	43	
株主資本以外の項目の 当期変動額（純額）										
当期変動額合計	-	-	-	64	70,000	12,022	57,913	35	57,948	
当期末残高	57,752	41,694	14,438	2,603	180,000	100,841	297,882	1,929	395,400	

	評価・換算差額等				純資産合計
	その他 有価証券 評価差額金	繰延ヘッジ 損益	土地再評価 差額金	評価・換算 差額等合計	
当期首残高	140,103	11	14,787	154,902	492,354
当期変動額					
固定資産圧縮積立金の 取崩					-
別途積立金の積立					-
剰余金の配当					23,696
当期純利益					80,677
土地再評価差額金の 取崩					932
自己株式の取得					8
自己株式の処分					43
株主資本以外の項目の 当期変動額（純額）	18,756	94	932	17,918	17,918
当期変動額合計	18,756	94	932	17,918	75,867
当期末残高	158,860	106	13,854	172,821	568,221

第115期(自 2018年4月1日 至 2019年3月31日)

(単位:百万円)

	株主資本								自己株式	株主資本 合計
	資本金	資本剰余金		利益剰余金				利益剰余金 合計		
		資本準備金	利益準備金	その他利益剰余金						
				固定資産 圧縮積立金	別途積立金	繰越利益 剰余金				
当期首残高	57,752	41,694	14,438	2,603	180,000	100,841	297,882	1,929	395,400	
当期変動額										
固定資産圧縮積立金の 取崩				58		58	-		-	
別途積立金の積立					60,000	60,000	-		-	
剰余金の配当						20,105	20,105		20,105	
当期純利益						98,435	98,435		98,435	
土地再評価差額金の 取崩						304	304		304	
自己株式の取得								298	298	
自己株式の処分								96	96	
株主資本以外の項目の 当期変動額(純額)										
当期変動額合計	-	-	-	58	60,000	18,692	78,633	202	78,431	
当期末残高	57,752	41,694	14,438	2,545	240,000	119,533	376,516	2,132	473,831	

	評価・換算差額等				純資産合計
	その他 有価証券 評価差額金	繰延ヘッジ 損益	土地再評価 差額金	評価・換算 差額等合計	
当期首残高	158,860	106	13,854	172,821	568,221
当期変動額					
固定資産圧縮積立金の 取崩					-
別途積立金の積立					-
剰余金の配当					20,105
当期純利益					98,435
土地再評価差額金の 取崩					304
自己株式の取得					298
自己株式の処分					96
株主資本以外の項目の 当期変動額(純額)	8,994	105	304	9,404	9,404
当期変動額合計	8,994	105	304	9,404	69,026
当期末残高	149,866	0	13,549	163,416	637,248

【注記事項】

(重要な会計方針)

1 有価証券の評価基準及び評価方法

- (1) 満期保有目的の債券
償却原価法(定額法)
- (2) 子会社株式及び関連会社株式
移動平均法による原価法
- (3) その他有価証券
時価のあるもの
期末日の市場価格等に基づく時価法(評価差額は全部純資産直入法により処理し、売却原価は移動平均法により算定)
時価のないもの
移動平均法による原価法

2 デリバティブ等の評価基準及び評価方法

- デリバティブ
時価法

3 たな卸資産の評価基準及び評価方法

- (1) 販売用不動産
個別法による原価法(貸借対照表価額は収益性の低下に基づく簿価切下げの方法により算定)
- (2) 未成工事支出金
個別法による原価法
- (3) 不動産事業等支出金
個別法による原価法(貸借対照表価額は収益性の低下に基づく簿価切下げの方法により算定)
- (4) 材料貯蔵品
先入先出法による原価法(貸借対照表価額は収益性の低下に基づく簿価切下げの方法により算定)

4 固定資産の減価償却の方法

- (1) 有形固定資産(リース資産を除く)
定率法を採用している。
ただし、1998年4月1日以降に取得した建物(建物付属設備を除く。)並びに2016年4月1日以降に取得した建物付属設備及び構築物については、定額法を採用している。
なお、耐用年数及び残存価額については、法人税法に規定する方法と同一の基準によっている。
- (2) 無形固定資産(リース資産を除く)
定額法を採用している。
なお、自社利用のソフトウェアについては、社内における利用可能期間(5年)に基づく定額法を採用している。
- (3) リース資産
所有権移転外ファイナンス・リース取引に係るリース資産については、リース期間を耐用年数とし、残存価額を零とする定額法を採用している。

5 外貨建の資産及び負債の本邦通貨への換算基準

外貨建金銭債権債務は、期末日の直物為替相場により円貨に換算し、換算差額は損益として処理している。

6 引当金の計上基準

- (1) 貸倒引当金
売上債権、貸付金等の貸倒損失に備えるため、一般債権については貸倒実績率により、貸倒懸念債権等特定の債権については個別に回収可能性を検討し、回収不能見込額を計上している。
- (2) 完成工事補償引当金
完成工事に係る瑕疵担保に要する費用に充てるため、当期の完成工事高に対する将来の見積補償額を計上している。

- (3) 工事損失引当金
受注工事に係る将来の損失に備えるため、当期末手持工事のうち損失の発生が確実視され、かつ、その金額を合理的に見積ることができる工事について、当該損失見込額を計上している。
- (4) 独占禁止法関連損失引当金
独占禁止法に基づく課徴金等の支払いに備えるため、当該支払見込額を計上している。
- (5) 退職給付引当金
従業員の退職給付に備えるため、当期末における退職給付債務及び年金資産の見込額に基づき計上している。
退職給付見込額の期間帰属方法
退職給付債務の算定にあたり、退職給付見込額を当期末までの期間に帰属させる方法については、給付算定式基準によっている。
数理計算上の差異及び過去勤務費用の費用処理方法
数理計算上の差異は、各期の発生時における従業員の平均残存勤務期間以内の一定の年数（10年）による定額法により按分した額をそれぞれ発生の翌期から費用処理している。
過去勤務費用は、その発生時の従業員の平均残存勤務期間以内の一定の年数（10年）による定額法により費用処理している。
- (6) 役員株式給付引当金
株式交付規程に基づく取締役及び執行役員に対する将来の当社株式の交付に備えるため、当期末における株式給付債務の見込額を計上している。
- (7) 不動産事業等損失引当金
不動産の流動化及び不動産関連事業の整理再編を実施することに伴い発生する損失に備えるため、当該損失見込額を計上している。
- (8) 関係会社事業損失引当金
関係会社の事業に伴う損失に備えるため、当該関係会社に対する出資金額及び貸付金額等を超えて当社が負担することとなる損失見込額を計上している。
- (9) 環境対策引当金
「ポリ塩化ビフェニル廃棄物の適正な処理の推進に関する特別措置法」により義務付けられているPCB廃棄物の処理に要する費用に充てるため、当該費用見込額を計上している。
- 7 完成工事高及び完成工事原価の計上基準
当期末までの進捗部分について成果の確実性が認められる工事については工事進行基準（工事の進捗率の見積りは原価比例法）を、その他の工事については工事完成基準を適用している。
- 8 ヘッジ会計の方法
- (1) ヘッジ会計の方法
原則として繰延ヘッジ処理によっている。
なお、為替予約については振当処理の要件を満たしている場合は振当処理に、金利スワップについては特例処理の要件を満たしている場合は特例処理によっている。
- (2) ヘッジ手段とヘッジ対象
外貨建金銭債権債務及び外貨建予定取引に対するヘッジ手段として為替予約取引及び直物為替先渡取引を行っている。
借入金に対するヘッジ手段として金利スワップ取引を行っている。
- (3) ヘッジ方針
デリバティブ取引は社内管理規定に従い、特定の資産及び負債の有する価格変動又は金利変動のリスクを、保有期間を通して効果的にヘッジする目的で利用している。
- (4) ヘッジ有効性評価の方法
ヘッジ手段とヘッジ対象に関する重要な条件が同一であり、ヘッジ開始時及びその後も継続して相場変動又はキャッシュ・フロー変動を完全に相殺する取引を行っているため、有効性の判定を省略している。
なお、金利スワップについては、特例処理適用の判定をもって有効性の判定に代えている。

9 その他財務諸表作成のための基本となる重要な事項

(1) 退職給付に係る会計処理の方法

財務諸表において、未認識数理計算上の差異及び未認識過去勤務費用の貸借対照表における取扱いが連結財務諸表と異なっている。

(2) 消費税等の会計処理

消費税及び地方消費税に相当する額の会計処理は、税抜方式によっている。

(3) 連結納税制度の適用

連結納税制度を適用している。

(表示方法の変更)

(「『税効果会計に係る会計基準』の一部改正」の適用に伴う変更)

「『税効果会計に係る会計基準』の一部改正」(企業会計基準第28号 2018年2月16日)を当事業年度の期首から適用し、繰延税金資産は投資その他の資産の区分に表示し、繰延税金負債は固定負債の区分に表示する方法に変更した。

この結果、前事業年度の貸借対照表において、「流動資産」の「繰延税金資産」17,452百万円は、「固定負債」の「繰延税金負債」17,452百万円と相殺して、「固定負債」の「繰延税金負債」39,414百万円として表示しており、変更を行う前と比べて資産合計及び負債合計はそれぞれ17,452百万円減少している。

(損益計算書関係)

前期において特別利益の「その他」に含めていた「固定資産売却益」は、金額的重要性が増したため、当期から独立掲記することとした。この表示方法の変更を反映させるため、前期の財務諸表の組替えを行っている。

この結果、前期の損益計算書において、特別利益の「その他」に表示していた301百万円は、「固定資産売却益」3百万円、「その他」297百万円として組み替えている。

前期において独立掲記していた特別損失の「減損損失」は、金額的重要性が乏しくなったため、当期から特別損失の「その他」に含めて表示することとした。この表示方法の変更を反映させるため、前期の財務諸表の組替えを行っている。

この結果、前期の損益計算書において、特別損失の「減損損失」に表示していた1,683百万円は、特別損失の「その他」として組み替えている。

(追加情報)

(取締役及び執行役員に対する業績連動型株式報酬制度)

取締役及び執行役員に信託を通じて自社の株式を交付する取引に関する注記については、連結財務諸表「注記事項」(追加情報)に同一の内容を記載しているため、注記を省略している。

(貸借対照表関係)

- 1 「特定住宅瑕疵担保責任の履行の確保等に関する法律」等の定めに従い供託している資産は、次のとおりである。

	第114期 (2018年3月31日)	第115期 (2019年3月31日)
投資有価証券	471百万円	445百万円
投資その他の資産(その他)	41	81
計	512	526

2 偶発債務

下記の会社等の借入金等について保証を行っている。

	第114期 (2018年3月31日)	第115期 (2019年3月31日)	
P F I 八木駅南市有地活用(株)	4,194百万円	P F I 八木駅南市有地活用(株)	3,722百万円
大林神栖バイオマス発電(株)	1,663	大林カタール	1,074
大林カタール	1,395	大林神栖バイオマス発電(株)	616
大林カナダ	362	(株)オーク香取ファーム	191
(株)オーク香取ファーム	187	大月バイオマス発電(株)	153
従業員住宅購入借入金	97	従業員住宅購入借入金	72
その他(2社)	93		
計	7,994	計	5,829

上記のほかに下記の会社への保証予約等がある。

	第114期 (2018年3月31日)	第115期 (2019年3月31日)	
(子会社)		(子会社)	
(株)オーシー・ファイナンス	30,073百万円	(株)オーシー・ファイナンス	19,389百万円
大林新星和不動産(株)	5,580	大林新星和不動産(株)	5,470
(株)内外テクノス	4,819	(株)内外テクノス	3,433
オーク設備工業(株)	3,256	オーク設備工業(株)	3,075
		大林道路(株)	700
子会社計	43,729	子会社計	32,068
その他(1社)	270	その他(1社)	184
計	44,000	計	32,253

- 3 期末日満期手形等の会計処理については、手形交換日又は決済日をもって決済処理している。
なお、当期の末日は金融機関の休日であったため、次の満期手形等が期末日の残高に含まれている。

	第114期 (2018年3月31日)	第115期 (2019年3月31日)
受取手形	11百万円	324百万円
電子記録債権	5	74
支払手形	1,039	459
電子記録債務	11,075	7,608

- 4 直接減額方式による圧縮記帳額は、次のとおりである。

	第114期 (2018年3月31日)	第115期 (2019年3月31日)
構築物(純額)	0百万円	-百万円
機械及び装置(純額)	10	559
工具器具・備品(純額)	-	0
ソフトウェア	17	-
計	27	560

- 5 第114期は、未納付の消費税及び地方消費税を未払金に含めて表示し、第115期は、未還付の消費税及び地方消費税を未収入金に含めて表示している。

- 6 当社は、緊急時等における資金調達の機動性を確保するため、取引銀行の協調融資方式によるコミットメントライン契約を締結している。契約極度額及び本契約に基づく借入未実行残高等は下表のとおりである。
また、上記コミットメントライン契約については、純資産、経常損益及び格付に係る財務制限条項が付されている。

	第114期 (2018年3月31日)	第115期 (2019年3月31日)
契約極度額	50,000百万円	50,000百万円
借入実行残高	-	-
差引額	50,000	50,000

(損益計算書関係)

1 工事進行基準による完成工事高

	第114期 (自 2017年4月1日 至 2018年3月31日)	第115期 (自 2018年4月1日 至 2019年3月31日)
	1,185,839百万円	1,278,153百万円

2 関係会社からの受取配当金は営業外収益の総額の100分の10を超えており、その金額は次のとおりである。

	第114期 (自 2017年4月1日 至 2018年3月31日)	第115期 (自 2018年4月1日 至 2019年3月31日)
	1,594百万円	4,705百万円

3 固定資産売却益の内訳

	第114期 (自 2017年4月1日 至 2018年3月31日)	第115期 (自 2018年4月1日 至 2019年3月31日)
建物	- 百万円	3,467百万円
その他	3	27
計	3	3,495

4 関係会社事業損失の内訳

	第114期 (自 2017年4月1日 至 2018年3月31日)	第115期 (自 2018年4月1日 至 2019年3月31日)
関係会社貸倒損失	820百万円	1,672百万円
関係会社事業損失引当金繰入額	1,436	-
計	2,256	1,672

5 その他(特別損失)の主なものは、次のとおりである。

	第114期 (自 2017年4月1日 至 2018年3月31日)	第115期 (自 2018年4月1日 至 2019年3月31日)
投資有価証券清算損	- 百万円	167百万円
固定資産除却損	350	156
計	350	323

6 その他(特別損失)に含まれる固定資産除却損の内訳

	第114期 (自 2017年4月1日 至 2018年3月31日)	第115期 (自 2018年4月1日 至 2019年3月31日)
解体撤去費	332百万円	121百万円
その他	18	34
計	350	156

(有価証券関係)

子会社株式及び関連会社株式

該当事項なし。

(注) 時価を把握することが極めて困難と認められる子会社株式及び関連会社株式の貸借対照表計上額

種 類	第114期 (2018年3月31日)	第115期 (2019年3月31日)
子会社株式 (百万円)	40,832	43,619
関連会社株式 (百万円)	1,718	1,818

これらについては、市場価格がなく、時価を把握することが極めて困難と認められることから、「子会社株式及び関連会社株式」には含めていない。

(税効果会計関係)

1 繰延税金資産及び繰延税金負債の発生の主な原因別の内訳

	第114期 (2018年3月31日)	第115期 (2019年3月31日)
繰延税金資産		
退職給付引当金	14,200百万円	14,127百万円
減損損失	8,361	8,279
未成工事支出金(仕入割戻)	7,227	8,196
未払費用(賞与)	4,341	4,426
関係会社出資評価損	1,982	2,058
貸倒損失及び貸倒引当金	1,912	1,867
譲渡損益調整資産	1,562	1,548
その他	9,799	9,722
繰延税金資産小計	49,389	50,227
評価性引当額	16,545	17,077
繰延税金資産合計	32,843	33,149
繰延税金負債		
その他有価証券評価差額金	69,715	65,768
譲渡損益調整資産	902	2,597
固定資産圧縮積立金	1,142	1,116
その他	498	452
繰延税金負債合計	72,258	69,935
繰延税金資産(負債)の純額	39,414	36,785

(注) 上記のほか、貸借対照表に計上されている再評価に係る繰延税金負債

16,266百万円

15,615百万円

2 法定実効税率と税効果会計適用後の法人税等の負担率との差異の原因となった主な項目別の内訳

第114期 (2018年3月31日)	第115期 (2019年3月31日)
法定実効税率と税効果会計適用後の法人税等の負担率との間の差異が法定実効税率の100分の5以下であるため、注記を省略している。	法定実効税率と税効果会計適用後の法人税等の負担率との間の差異が法定実効税率の100分の5以下であるため、注記を省略している。

(重要な後発事象)

該当事項なし。

【附属明細表】
【有価証券明細表】
【株式】

銘 柄		株式数（株）	貸借対照表計上額 （百万円）	
投資有価証券	その他有価証券	アサヒグループホールディングス(株)	866,800	4,273
		(株)ヤクルト本社	501,000	3,877
		(株)ニチレイ	550,000	1,500
		日本製粉(株)	517,530	983
		信越化学工業(株)	147,000	1,364
		小野薬品工業(株)	3,275,000	7,103
		武田薬品工業(株)	1,313,697	5,939
		日本新薬(株)	240,000	1,934
		日東紡績(株)	525,491	1,040
		日本碍子(株)	614,099	987
		(株)神戸製鋼所	1,853,253	1,540
		大同特殊鋼(株)	254,400	1,110
		ジェイ エフ イー ホールディングス(株)	368,008	691
		住友電気工業(株)	544,500	799
		(株)ダイフク	1,113,136	6,411
		NTN(株)	5,619,147	1,843
		(株)クボタ	669,000	1,070
		イーグル工業(株)	480,625	581
		キヤノン(株)	16,527,607	53,103
		三菱電機(株)	1,000,000	1,422
		パナソニック(株)	1,105,800	1,055
		トヨタ自動車(株)	5,204,144	33,759
		(株)シマノ	51,627	929
NOK(株)	433,000	746		
川崎重工業(株)	221,500	604		

銘 柄		株式数(株)	貸借対照表計上額 (百万円)	
投資有価証券	その他有価証券	(株)島津製作所	275,000	880
		理研計器(株)	400,000	853
		大阪瓦斯(株)	1,071,532	2,340
		電源開発(株)	845,260	2,278
		関西電力(株)	960,590	1,567
		中部電力(株)	500,430	864
		日本原燃(株)	66,664	666
		東京瓦斯(株)	200,000	598
		東海旅客鉄道(株)	929,300	23,892
		東日本旅客鉄道(株)	501,600	5,357
		相鉄ホールディングス(株)	1,312,154	4,467
		京阪ホールディングス(株)	918,736	4,276
		(株)西武ホールディングス	2,171,100	4,205
		西日本旅客鉄道(株)	500,000	4,169
		阪急阪神ホールディングス(株)	915,630	3,799
		京成電鉄(株)	937,391	3,768
		南海電気鉄道(株)	908,249	2,774
		京浜急行電鉄(株)	1,461,126	2,743
		日本通運(株)	399,610	2,461
		近鉄グループホールディングス(株)	429,234	2,214
		京王電鉄(株)	229,447	1,640
		九州旅客鉄道(株)	347,700	1,265
		名古屋鉄道(株)	398,128	1,220
		西日本鉄道(株)	383,362	1,026
		A N Aホールディングス(株)	358,601	1,455
		T I S (株)	1,061,600	5,562
松竹(株)	360,080	4,464		
(株)東京放送ホールディングス	700,000	1,418		

銘 柄		株式数(株)	貸借対照表計上額 (百万円)	
投資有価証券	その他有価証券	日本電信電話(株)	204,000	959
		(株)MBSメディアホールディングス	842,048	681
		(株)近鉄百貨店	1,296,100	4,516
		(株)高島屋	619,693	913
		(株)三菱UFJフィナンシャル・グループ	5,261,040	2,893
		(株)紀陽銀行	705,903	1,089
		(株)三井住友フィナンシャルグループ	272,046	1,054
		(株)千葉銀行	1,395,992	838
		スルガ銀行(株)	1,319,430	676
		三井住友トラスト・ホールディングス(株)	160,962	639
		(株)T&Dホールディングス	6,154,410	7,163
		三菱地所(株)	16,422,796	32,935
		住友不動産(株)	7,090,589	32,517
		三井不動産(株)	2,609,200	7,260
		日本空港ビルデング(株)	500,000	2,337
		関西国際空港土地保有(株)	16,360	818
		(株)テーオーシー	1,000,000	765
		ダイビル(株)	608,989	639
その他(210銘柄)	24,421,736	18,755		
合 計		134,440,183	344,366	

【債券】

銘 柄		券面総額 (百万円)	貸借対照表計上額 (百万円)
有価証券	満期保有目的 の債券	国債(1銘柄)	134
		社債(1銘柄)	10
		小 計	144
投資有価証券	満期保有目的 の債券	国債(12銘柄)	317
		社債(1銘柄)	180
		小 計	497
合 計		641	635

【その他】

種類及び銘柄		投資口数等 (口)	貸借対照表計上額 (百万円)
投資有価証券	その他有価証券	ニッセイプライベートリート投資法人 不動産投資法人投資証券	1,930
		USPO Miami,LLC 不動産投資信託	1,150
		USPO Chicago 1,LLC 不動産投資信託	1,150
合 計		4,230	3,617

【有形固定資産等明細表】

資産の種類	当期首残高 (百万円)	当期増加額 (百万円)	当期減少額 (百万円)	当期末残高 (百万円)	当期末減価 償却累計額 又は 償却累計額 (百万円)	当期償却額 (百万円)	差引当期末 残高 (百万円)
有形固定資産							
建物	102,842	19,204	8,803	113,242	51,473	3,107	61,768
構築物	6,307	141	143	6,305	4,230	238	2,075
機械及び装置	28,203	7,162	1,344	34,020	25,371	3,370	8,649
車両運搬具	406	189	27	568	393	97	175
工具器具・備品	12,206	1,703	1,133	12,776	10,272	1,196	2,503
土地	186,665 [32,152]	466 [-]	2,581 [2,134] (0)	184,551 [30,017]	-	-	184,551 [30,017]
リース資産	81	0	55	27	13	10	13
建設仮勘定	15,243	1,474	14,647	2,070	-	-	2,070
有形固定資産計	351,956 [32,152]	30,343 [-]	28,737 [2,134] (0)	353,562 [30,017]	91,755	8,020	261,807 [30,017]
無形固定資産							
ソフトウェア	-	-	-	13,033	11,425	704	1,608
借地権	-	-	-	22	-	-	22
電話加入権	-	-	-	412	-	-	412
その他	-	-	-	2,326	1,233	122	1,093
無形固定資産計	-	-	-	15,795	12,658	826	3,137

(注) 1 当期減少額のうち()内は内書きで減損損失の計上額である。

2 []内は内書きで「土地の再評価に関する法律」(平成10年法律第34号)による再評価差額である。当期減少額は売却によるものである。

3 建物の当期増加額19,204百万円は購入によるものである。当期減少額のうち4,435百万円は除却等、4,368百万円は売却によるものである。

4 無形固定資産については、資産総額の1%以下につき当期首残高、当期増加額及び当期減少額の記載を省略している。

【引当金明細表】

区 分	当期首残高 (百万円)	当期増加額 (百万円)	当期減少額 (目的使用) (百万円)	当期減少額 (その他) (百万円)	当期末残高 (百万円)
貸倒引当金	619	255	-	-	874
完成工事補償引当金	3,770	202	-	-	3,972
工事損失引当金	3,744	591	3,230	-	1,105
独占禁止法関連損失引当金	4,145	-	-	-	4,145
役員株式給付引当金	259	217	96	-	381
不動産事業等損失引当金	993	-	-	-	993
関係会社事業損失引当金	2,842	-	105	-	2,736
環境対策引当金	248	-	0	-	247

(注) 1 貸倒引当金の当期増加額は、販売費及び一般管理費の「貸倒引当金繰入額」(11百万円)、営業外費用の「その他」(67百万円)及び特別損失の「関係会社事業損失」(176百万円)に含まれる。

2 完成工事補償引当金の当期増加額は、全額洗替額である。

- (2) 【主な資産及び負債の内容】
連結財務諸表を作成しているため、記載を省略している。
- (3) 【その他】
該当事項なし。

第6【提出会社の株式事務の概要】

事業年度	4月1日から3月31日まで
定時株主総会	6月中
基準日	3月31日
剰余金の配当の基準日	9月30日 3月31日
1単元の株式数	100株
単元未満株式の買取り 取扱場所 株主名簿管理人 取次所 買取手数料	(特別口座) 東京都千代田区丸の内1丁目4番5号 三菱UFJ信託銀行株式会社 証券代行部 東京都千代田区丸の内1丁目4番5号 三菱UFJ信託銀行株式会社 - 単元株式数当たりの売買委託手数料相当額を買い取った単元未満株式数で按分した額及びこれにかかる消費税額等の合計額
公告掲載方法	電子公告により行う。但し、事故その他やむを得ない事由によって電子公告による公告をすることができない場合は、毎日新聞に掲載して行う。 (公告掲載URL) https://www.obayashi.co.jp/koukoku/index.html
株主に対する特典	なし

(注) 当社定款の定めにより、当社の株主は、その有する単元未満株式について、以下の権利以外の権利を行使することができない。

- 1 会社法第189条第2項各号に掲げる権利
- 2 会社法第166条第1項の規定による請求をする権利
- 3 株主の有する株式数に応じて募集株式の割当て及び募集新株予約権の割当てを受ける権利

第7【提出会社の参考情報】

1【提出会社の親会社等の情報】

当社は、金融商品取引法第24条の7第1項に規定する親会社等はない。

2【その他の参考情報】

当事業年度の開始日から有価証券報告書提出日までの間に、次の書類を提出している。

(1) 有価証券報告書 及びその添付書類 並びに確認書	事業年度 (第114期)	自 2017年4月1日 至 2018年3月31日	2018年6月27日 関東財務局長に提出
(2) 内部統制報告書 及びその添付書類			2018年6月27日 関東財務局長に提出
(3) 四半期報告書 及び確認書	第115期第1四半期	自 2018年4月1日 至 2018年6月30日	2018年8月8日 関東財務局長に提出
	第115期第2四半期	自 2018年7月1日 至 2018年9月30日	2018年11月13日 関東財務局長に提出
	第115期第3四半期	自 2018年10月1日 至 2018年12月31日	2019年2月14日 関東財務局長に提出
(4) 臨時報告書	企業内容等の開示に関する内閣府令第19条第2項第9号の2(株主総会における議決権行使の結果)に基づく臨時報告書である。		2018年6月28日 関東財務局長に提出
	企業内容等の開示に関する内閣府令第19条第2項第9号(代表取締役の異動)に基づく臨時報告書である。		2019年3月12日 関東財務局長に提出
(5) 発行登録書(株券、社債券等) 及びその添付書類			2018年12月20日 関東財務局長に提出
(6) 発行登録追補書類 及びその添付書類			2019年6月14日 関東財務局長に提出
(7) 訂正発行登録書			2019年3月12日 2019年5月20日 2019年6月3日 関東財務局長に提出

(注) 上記提出書類のうち、(7)の訂正発行登録書は、2018年12月20日提出の発行登録書(株券、社債券等)に係るものである。

第二部【提出会社の保証会社等の情報】

該当事項なし。

独立監査人の監査報告書及び内部統制監査報告書

2019年6月26日

株式会社 大林組
取締役会 御中

EY新日本有限責任監査法人

指定有限責任社員
業務執行社員 公認会計士 金子 秀 嗣

指定有限責任社員
業務執行社員 公認会計士 諏訪 部 修

指定有限責任社員
業務執行社員 公認会計士 佐藤 賢 治

< 財務諸表監査 >

当監査法人は、金融商品取引法第193条の2第1項の規定に基づく監査証明を行うため、「経理の状況」に掲げられている株式会社大林組の2018年4月1日から2019年3月31日までの連結会計年度の連結財務諸表、すなわち、連結貸借対照表、連結損益計算書、連結包括利益計算書、連結株主資本等変動計算書、連結キャッシュ・フロー計算書、連結財務諸表作成のための基本となる重要な事項、その他の注記及び連結附属明細表について監査を行った。

連結財務諸表に対する経営者の責任

経営者の責任は、我が国において一般に公正妥当と認められる企業会計の基準に準拠して連結財務諸表を作成し適正に表示することにある。これには、不正又は誤謬による重要な虚偽表示のない連結財務諸表を作成し適正に表示するために経営者が必要と判断した内部統制を整備及び運用することが含まれる。

監査人の責任

当監査法人の責任は、当監査法人が実施した監査に基づいて、独立の立場から連結財務諸表に対する意見を表明することにある。当監査法人は、我が国において一般に公正妥当と認められる監査の基準に準拠して監査を行った。監査の基準は、当監査法人に連結財務諸表に重要な虚偽表示がないかどうかについて合理的な保証を得るために、監査計画を策定し、これに基づき監査を実施することを求めている。

監査においては、連結財務諸表の金額及び開示について監査証拠を入手するための手続が実施される。監査手続は、当監査法人の判断により、不正又は誤謬による連結財務諸表の重要な虚偽表示のリスクの評価に基づいて選択及び適用される。財務諸表監査の目的は、内部統制の有効性について意見表明するためのものではないが、当監査法人は、リスク評価の実施に際して、状況に応じた適切な監査手続を立案するために、連結財務諸表の作成と適正な表示に関連する内部統制を検討する。また、監査には、経営者が採用した会計方針及びその適用方法並びに経営者によって行われた見積りの評価も含め全体としての連結財務諸表の表示を検討することが含まれる。

当監査法人は、意見表明の基礎となる十分かつ適切な監査証拠を入手したと判断している。

監査意見

当監査法人は、上記の連結財務諸表が、我が国において一般に公正妥当と認められる企業会計の基準に準拠して、株式会社大林組及び連結子会社の2019年3月31日現在の財政状態並びに同日をもって終了する連結会計年度の経営成績及びキャッシュ・フローの状況をすべての重要な点において適正に表示しているものと認める。

< 内部統制監査 >

当監査法人は、金融商品取引法第193条の2第2項の規定に基づく監査証明を行うため、株式会社大林組の2019年3月31日現在の内部統制報告書について監査を行った。

内部統制報告書に対する経営者の責任

経営者の責任は、財務報告に係る内部統制を整備及び運用し、我が国において一般に公正妥当と認められる財務報告に係る内部統制の評価の基準に準拠して内部統制報告書を作成し適正に表示することにある。

なお、財務報告に係る内部統制により財務報告の虚偽の記載を完全には防止又は発見することができない可能性がある。

監査人の責任

当監査法人の責任は、当監査法人が実施した内部統制監査に基づいて、独立の立場から内部統制報告書に対する意見を表明することにある。当監査法人は、我が国において一般に公正妥当と認められる財務報告に係る内部統制の監査の基準に準拠して内部統制監査を行った。財務報告に係る内部統制の監査の基準は、当監査法人に内部統制報告書に重要な虚偽表示がないかどうかについて合理的な保証を得るために、監査計画を策定し、これに基づき内部統制監査を実施することを求めている。

内部統制監査においては、内部統制報告書における財務報告に係る内部統制の評価結果について監査証拠を入手するための手続が実施される。内部統制監査の監査手続は、当監査法人の判断により、財務報告の信頼性に及ぼす影響の重要性に基づいて選択及び適用される。また、内部統制監査には、財務報告に係る内部統制の評価範囲、評価手続及び評価結果について経営者が行った記載を含め、全体としての内部統制報告書の表示を検討することが含まれる。

当監査法人は、意見表明の基礎となる十分かつ適切な監査証拠を入手したと判断している。

監査意見

当監査法人は、株式会社大林組が2019年3月31日現在の財務報告に係る内部統制は有効であると表示した上記の内部統制報告書が、我が国において一般に公正妥当と認められる財務報告に係る内部統制の評価の基準に準拠して、財務報告に係る内部統制の評価結果について、すべての重要な点において適正に表示しているものと認める。

利害関係

会社と当監査法人又は業務執行社員との間には、公認会計士法の規定により記載すべき利害関係はない。

以 上

-
- 1 上記は監査報告書及び内部統制監査報告書の原本に記載された事項を電子化したものであり、その原本は当社が別途保管している。
 - 2 X B R L データは監査の対象には含まれていない。

独立監査人の監査報告書

2019年6月26日

株式会社 大林組

取締役会 御中

EY新日本有限責任監査法人

指定有限責任社員
業務執行社員 公認会計士 金子 秀 嗣

指定有限責任社員
業務執行社員 公認会計士 諏訪 部 修

指定有限責任社員
業務執行社員 公認会計士 佐藤 賢 治

当監査法人は、金融商品取引法第193条の2第1項の規定に基づく監査証明を行うため、「経理の状況」に掲げられている株式会社大林組の2018年4月1日から2019年3月31日までの第115期事業年度の財務諸表、すなわち、貸借対照表、損益計算書、株主資本等変動計算書、重要な会計方針、その他の注記及び附属明細表について監査を行った。

財務諸表に対する経営者の責任

経営者の責任は、我が国において一般に公正妥当と認められる企業会計の基準に準拠して財務諸表を作成し適正に表示することにある。これには、不正又は誤謬による重要な虚偽表示のない財務諸表を作成し適正に表示するために経営者が必要と判断した内部統制を整備及び運用することが含まれる。

監査人の責任

当監査法人の責任は、当監査法人が実施した監査に基づいて、独立の立場から財務諸表に対する意見を表明することにある。当監査法人は、我が国において一般に公正妥当と認められる監査の基準に準拠して監査を行った。監査の基準は、当監査法人に財務諸表に重要な虚偽表示がないかどうかについて合理的な保証を得るために、監査計画を策定し、これに基づき監査を実施することを求めている。

監査においては、財務諸表の金額及び開示について監査証拠を入手するための手続が実施される。監査手続は、当監査法人の判断により、不正又は誤謬による財務諸表の重要な虚偽表示のリスクの評価に基づいて選択及び適用される。財務諸表監査の目的は、内部統制の有効性について意見表明するためのものではないが、当監査法人は、リスク評価の実施に際して、状況に応じた適切な監査手続を立案するために、財務諸表の作成と適正な表示に関連する内部統制を検討する。また、監査には、経営者が採用した会計方針及びその適用方法並びに経営者によって行われた見積りの評価も含め全体としての財務諸表の表示を検討することが含まれる。

当監査法人は、意見表明の基礎となる十分かつ適切な監査証拠を入手したと判断している。

監査意見

当監査法人は、上記の財務諸表が、我が国において一般に公正妥当と認められる企業会計の基準に準拠して、株式会社大林組の2019年3月31日現在の財政状態及び同日をもって終了する事業年度の経営成績をすべての重要な点において適正に表示しているものと認める。

利害関係

会社と当監査法人又は業務執行社員との間には、公認会計士法の規定により記載すべき利害関係はない。

以上

-
- 1 上記は監査報告書の原本に記載された事項を電子化したものであり、その原本は当社が別途保管している。
 - 2 XBR Lデータは監査の対象には含まれていない。