

【表紙】

【提出書類】	有価証券報告書
【根拠条文】	金融商品取引法第24条第1項
【提出先】	関東財務局長
【提出日】	2024年6月27日
【事業年度】	第75期（自 2023年4月1日 至 2024年3月31日）
【会社名】	サンヨー建設株式会社
【英訳名】	SANYU CONSTRUCTION CO.,LTD.
【代表者の役職氏名】	代表取締役社長 馬場 宏二郎
【本店の所在の場所】	東京都大田区南雪谷2丁目17番8号
【電話番号】	03 - 3727 - 5751（代表）
【事務連絡者氏名】	経理部長 山田 浩
【最寄りの連絡場所】	東京都大田区南雪谷2丁目17番8号
【電話番号】	03 - 3727 - 5751（代表）
【事務連絡者氏名】	経理部長 山田 浩
【縦覧に供する場所】	株式会社東京証券取引所 （東京都中央区日本橋兜町2番1号）

第一部【企業情報】

第1【企業の概況】

1【主要な経営指標等の推移】

(1) 連結経営指標等

回次	第71期	第72期	第73期	第74期	第75期
決算年月	2020年3月	2021年3月	2022年3月	2023年3月	2024年3月
売上高 (百万円)	9,000	7,499	8,119	9,225	11,546
経常利益 (百万円)	574	158	174	179	565
親会社株主に帰属する当期純利益 (百万円)	450	40	131	119	371
包括利益 (百万円)	454	70	142	127	510
純資産額 (百万円)	11,035	11,034	11,102	11,155	11,242
総資産額 (百万円)	14,281	13,277	14,105	14,617	14,726
1株当たり純資産額 (円)	3,108.35	3,092.62	3,096.90	3,096.93	3,473.61
1株当たり当期純利益 (円)	127.06	11.37	36.69	33.18	106.59
潜在株式調整後1株当たり当期純利益 (円)	-	-	-	-	-
自己資本比率 (%)	77.3	83.1	78.7	76.3	76.3
自己資本利益率 (%)	4.2	0.4	1.2	1.1	3.3
株価収益率 (倍)	6.5	80.9	23.9	27.9	9.7
営業活動によるキャッシュ・フロー (百万円)	241	823	1	910	1,027
投資活動によるキャッシュ・フロー (百万円)	269	38	628	434	317
財務活動によるキャッシュ・フロー (百万円)	392	343	69	127	747
現金及び現金同等物の期末残高 (百万円)	4,266	4,707	4,150	2,932	2,895
従業員数 (人)	139	143	145	136	154
[外、平均臨時雇用者数]	(67)	(80)	(59)	(75)	(81)

(注) 1 潜在株式調整後1株当たり当期純利益については、潜在株式が存在しないため記載しておりません。

2 「収益認識に関する会計基準」(企業会計基準第29号 2020年3月31日)等を第73期の期首から適用しており、第73期以降に係る主要な経営指標等については、当該会計基準等を適用した後の指標等となっております。

(2) 提出会社の経営指標等

回次	第71期	第72期	第73期	第74期	第75期
決算年月	2020年3月	2021年3月	2022年3月	2023年3月	2024年3月
売上高 (百万円)	8,137	6,491	7,352	8,253	10,561
経常利益 (百万円)	624	177	181	181	495
当期純利益又は当期純損失 () (百万円)	501	35	120	121	302
資本金 (百万円)	310	310	310	310	310
発行済株式総数 (千株)	4,000	4,000	4,000	4,000	4,000
純資産額 (百万円)	11,112	11,034	11,091	11,147	11,163
総資産額 (百万円)	14,125	13,011	13,781	14,330	14,376
1株当たり純資産額 (円)	3,130.07	3,092.62	3,093.99	3,094.61	3,449.17
1株当たり配当額 (円)	25	25	25	25	30
(うち1株当たり中間配当額)	(10)	(10)	(10)	(10)	(10)
1株当たり当期純利益又は1株当たり当期純損失 () (円)	141.41	10.02	33.78	33.76	86.69
潜在株式調整後1株当たり当期純利益 (円)	-	-	-	-	-
自己資本比率 (%)	78.7	84.8	80.5	77.8	77.6
自己資本利益率 (%)	4.6	0.3	1.1	1.1	2.7
株価収益率 (倍)	5.9	91.8	26.0	27.5	11.9
配当性向 (%)	17.7	249.5	74.1	74.2	34.6
従業員数 (人)	125	128	131	124	143
[外、平均臨時雇用者数]	(67)	(80)	(59)	(75)	(81)
株主総利回り (%)	81.5	92.2	90.6	97.6	110.7
(比較指標：配当込みTOPIX) (%)	(90.1)	(127.7)	(129.8)	(136.7)	(192.6)
最高株価 (円)	1,216	1,207	938	1,018	1,130
最低株価 (円)	712	782	843	836	892

(注) 1 潜在株式調整後1株当たり当期純利益については、潜在株式が存在しないため記載しておりません。

2 最高株価及び最低株価は、2022年4月4日より東京証券取引所スタンダードにおけるものであり、それ以前は東京証券取引所JASDAQスタンダードにおけるものであります。

3 「収益認識に関する会計基準」(企業会計基準第29号 2020年3月31日)等を第73期の期首から適用しており、第73期以降に係る主要な経営指標等については、当該会計基準等を適用した後の指標等となっております。

2 【沿革】

1950年7月	株式会社堀工務店設立、本店は東京都渋谷区
1963年6月	株式を店頭登録
1967年6月	サンユー建設株式会社に商号変更
1970年1月	営業目的に不動産の売買・仲介及び賃貸借及び管理を追加
1971年5月	東京都大田区に本店を移転
1973年11月	営業目的に金属製品製造業を追加
1974年1月	埼玉県上尾市に金属製品工場及び埼玉営業所を開設
1999年12月	営業目的に損害保険代理業を追加
2001年12月	営業目的に学習塾、カルチャー教室等のコンサルティング及び経営を追加
2002年7月	子会社サンユーエステート株式会社を設立
2002年8月	埼玉県北足立郡伊奈町に金属製品工場及び埼玉営業所を移転
2002年12月	営業目的にエレベーターの製造、販売並びに据付工事を追加
2003年4月	本社ビル竣工
2004年12月	日本証券業協会への店頭登録を取消し、ジャスダック証券取引所（大阪証券取引所 JASDAQ（スタンダード））に株式を上場
2005年12月	提出会社の決算期変更（決算日を9月30日より3月31日に変更）
2007年6月	営業目的にホテル、旅館の経営を追加
2013年7月	東京証券取引所と大阪証券取引所の統合に伴い、東京証券取引所JASDAQ（スタンダード）に上場
2018年4月	行方建設株式会社の株式を取得したことにより同社を連結対象として連結決算開始
2022年4月	東京証券取引所の市場区分の見直しにより、東京証券取引所の市場JASDAQ（スタンダード）市場からスタンダード市場に移行

3【事業の内容】

当社グループは、当社、子会社3社（うち連結子会社1社）及び関連会社1社で構成され、主要な事業内容は、建築事業、不動産事業、金属製品事業及びホテル事業であります。

当社グループの事業に係る位置付け及びセグメント情報との関連は、次のとおりであります。

なお、セグメント情報に記載された区分と同一であります。

- [建築事業] 建設業法により特定建設業として国土交通大臣許可（特 - 2）第3817号を受け、総合請負業及びこれに関する事業を行っております。また、連結子会社である行方建設(株)は型枠大工工事業を行っております。
- [不動産事業] 宅地建物取引業法により、宅地建物取引業者として国土交通大臣許可（1）第010619号を受け、不動産に関する売買・仲介・賃貸等を行っております。また、当社所有不動産管理をサンユーエステート(株)に委託しております。
- [金属製品事業] 金属打抜、板金及び消防法に基づく消防用機械器具（避難用ハッチ・梯子）、エレベーターの製造・販売を行っております。
- [ホテル事業] 東京都に簡易宿泊所、静岡県に旅館、神奈川県にホテルを有しており宿泊業を営業しております。

事業の系統図は次のとおりであります。

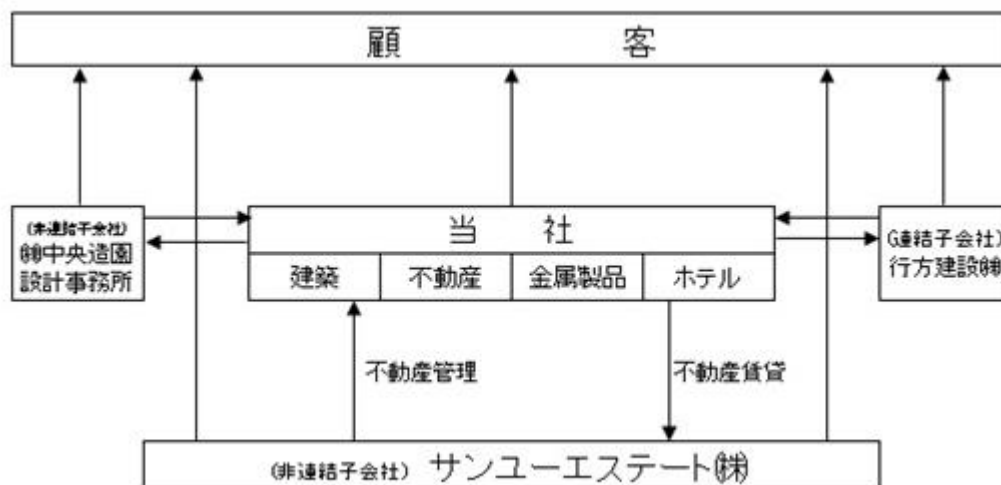

子会社の事業内容

会社名	事業内容
行方建設(株)	型枠大工工事業
サンユーエステート(株)	不動産事業、建築工事業、広告代理店業、損害保険代理業、その他
㈱中央造園設計事務所	造園の計画設計および監理、環境調査、測量および土質地質の調査、その他

4【関係会社の状況】

名称	住所	資本金 (百万円)	主要な事業の内容	議決権の所有割合又は被所有割合 (%)	関係内容
(連結子会社) 行方建設(株)	埼玉県川口市	10	建築事業	100	役員の兼任

(注) 1 主要な事業の内容欄には、セグメント情報に記載された名称を記載しております。

2 特定子会社に該当する会社はありません。

5【従業員の状況】

(1) 連結会社の状況

2024年3月31日現在

セグメントの名称	従業員数(人)	
建築事業	87	(9)
不動産事業	11	(1)
金属製品事業	20	(2)
ホテル事業	26	(69)
報告セグメント計	144	(81)
全社(共通)	10	(-)
合計	154	(81)

- (注) 1 従業員数は就業人員であり、臨時従業員数は()内に年間の平均人員を外数で記載しております。
2 全社(共通)として記載されている従業員数は、管理部門に所属しているものです。

(2) 提出会社の状況

2024年3月31日現在

従業員数(人)	平均年齢(歳)	平均勤続年数(年)	平均年間給与(円)
143 (81)	46.3	10.7	6,218,168

セグメントの名称	従業員数(人)
建築事業	76 (9)
不動産事業	11 (1)
金属製品事業	20 (2)
ホテル事業	26 (69)
報告セグメント計	133 (81)
全社(共通)	10 (-)
合計	143 (81)

- (注) 1 従業員数は就業人員であり、臨時従業員数は()内に年間の平均人員を外数で記載しております。
 2 平均年間給与は、賞与及び基準外賃金を含んでおります。
 3 全社(共通)として記載されている従業員数は、管理部門に所属しているものであります。

(3) 労働組合の状況

労働組合は結成されておりませんが、労使関係は円満に推移しております。

(4) 管理職に占める女性労働者の割合、男性労働者の育児休業取得率及び労働者の男女の賃金の差異
 提出会社

当事業年度			
管理職に占める女性労働者の割合(%) (注)1	労働者に占める女性労働者の割合(%) (注)1		
	全労働者	うち正規雇用労働者	うちパート・有期労働者
9.4	33.4	21.8	52.8

- (注) 1 「女性の職業生活における活躍の推進に関する法律」(平成27年法律第64号)の規定に基づき算出したものであります。
 2 「女性の職業生活における活躍の推進に関する法律」(平成27年法律第64号)及び「育児休業、介護休業等育児又は家族介護を行う労働者の福祉に関する法律」(平成3年法律第76号)の規定による公表義務の対象ではないため、上記以外の項目は記載を省略しております。

連結子会社

連結子会社は、「女性の職業生活における活躍の推進に関する法律」(平成27年法律第64号)及び「育児休業、介護休業等育児又は家族介護を行う労働者の福祉に関する法律」(平成3年法律第76号)の規定による公表義務の対象ではないため、記載を省略しております。

第2【事業の状況】

1【経営方針、経営環境及び対処すべき課題等】

当社グループの経営方針、経営環境及び対処すべき課題等は、以下のとおりであります。

なお、文中の将来に関する事項は、当連結会計年度末現在において当社グループが判断したものであります。

(1)経営方針

「全社員の創意・熱意・誠意を結集し、社会の満足を得る“まちづくり”に貢献する」

そのために、

お客様の要望と、最新技術の融合を実現し、お客様が誇りを持てる健康的・文化的・経済的な“ものづくり”に挑戦する。

利益確保で、配当金額・配当性向にこだわる株主様重視の経営を目指す。

社員への利益還元で社員重視の経営を目指す。

未踏、未開への弛まぬ挑戦を実行できる人材を育成する。

社員一人ひとりが、お客様の満足を得ることに働き甲斐を感じるために、自ら考え行動する社風を構築する。

(2)経営戦略等

当社グループは熾烈な競争に耐え、発展し経営指標を達成するために、

土地を有効利用する企画型の営業活動。

リニューアル、個人住宅への営業強化。

販売用不動産の新規開拓。

自社賃貸用不動産の使途、新規顧客の確保。

金属製品部門における新規顧客の確保。

新規事業への挑戦。

以上を、経営戦略と考え、顧客ニーズに対応した事業展開を図ってまいります。

(3)経営上の目標の達成状況を判断するための客観的な指標等

株主への中長期的な利益還元をするために安定配当の維持、財務基盤の一層の強化を目指し、当社グループでは、「売上高90億円、経常利益7億円」を継続的経営指標としております。

(4)経営環境

建設業界におきましては、設備投資は持ち直しの動きが継続し、公共投資、住宅建設は底堅く推移してきました。一方で建設資材価格やエネルギー価格の高騰により様々な工夫が必要な状況が続きました。人材確保や労働環境の改善などは全ての業界として喫緊の課題であると捉えております。

ホテル業界におきましては、ウィズコロナ下でも影響は大きいものの、感染対策の徹底に基づき様々なサービスの改善が進みました。観光に制限が求められてきた時から比べると改善が見え、海外からの観光客増加と共に改善しつつあります。

(5)優先的に対処すべき事業上及び財務上の課題

当社グループにおきましては、お客様の要望を具体的な形にして応えていくとともに、安定した利益を確保するために次の目標を掲げ、全社一丸となり努力してまいります。

建築事業における品質のさらなる向上、収益力の強化。

不動産事業における建物・宅地分譲の安定供給。

金属製品事業における製品開発及び利益体質の確立。

ホテル事業における安定したサービスの提供、安全安心してご利用を頂ける対応及び利益体質の確保。

上記の目標を具体的にしていくために下記の取り組みをしております。

に対して類似施工物件のデータを生かし、競争力の向上と高利益案件の受注。

に対して宅地分譲用地となりうる土地の積極的な情報収集。

に対して金属製品の裾野を広げた新製品開発への挑戦及び経済的合理性へ一層の追及。

に対して各ホテルの特徴をさらに生かしたサービスの提供及び集客、徹底した除菌、清掃。

2【サステナビリティに関する考え方及び取組】

当社グループのサステナビリティに関する考え方及び取組は、次のとおりであります。

なお、文中の将来に関する事項は、当連結会計年度末現在において当社グループが判断したものであります。

(1) ガバナンス

当社グループは総合建設業を基盤として、建設、不動産、分譲住宅、金属製品、ホテル・旅館の事業を手掛けており、特に建設・不動産においては長年の経験をもとに、『フルターンキーシステム』という総合的なサービスをご提案してきました。

建物の出来上りが、つながりのスタートであり、その建物をどのように活用してお客様が豊かになるかを考え提供しております。

総合的な考え方と専門的な知識を融合させ、一つ一つ丁寧な対応を心がけることにより「モノづくり」「コトづくり」に携わる企業として、ただ建物を創るだけでなく品質と安全に対するこだわりを持ち続け、その建物をどのように活用すればお客様が豊かになれるかについての総合的に考え、専門的な知識を融合させ、一つ一つ丁寧な対応を心がけております。

建設以外の分野においても、お客様の豊かさを提供できるように日々新たな取り組みにも挑戦をしております。

すべての事業に通じることとして、経営理念である「創意」「熱意」「誠意」を大切にしてお客様に満足して頂ける「ものづくり」「コトづくり」で質の高いサービスを提供してまいります。

以上の理念をもとに、今後もお客様をはじめすべてのステークホルダーの皆様から必要とされる企業を目指し持続的な企業価値の向上を目指しております。

また、当社グループは、サステナビリティへの取り組みが中長期的な企業価値の向上に向けた重要な経営課題であると考え、常に実践可能なことを模索し積極的に取り組んでおります。詳細につきましては当社ウェブサイトをご参照ください。 <https://www.sanyu-co.co.jp>

ガバナンス体制については「(3)リスク管理」と同様の体制であります。

(2) 戦略

当社グループは、人的資本や知的財産が重要な経営資源であると認識しております。人的資源については、安心・安定した長期雇用を提供するとともに社員の希望と現状分析に基づいた個別教育を実施するほか、資格取得に向けた支援制度の導入や技術教育を実施するなど、能力向上の強化と働き方改革に努めております。知的財産については、IT技術の活用による生産効率の改善、モノづくり、コトづくりの高度化を進めてまいります。

また、当社グループは、社内における人材の多様性を確保し、その多様性からくる異なる視点や価値観が存在することが会社の持続的な成長を確保するうえで不可欠であるとの認識のもと、中途採用、女性の登用、外国人の採用など様々な方法で多様な人材の確保に努めてまいります。現状、測定可能な管理職への登用目標を示すことは困難であります。能力ある女性、中途採用者を積極的に管理職へ登用することにより活躍の場を広げております。一方外国人については管理職への登用は行っておりませんが、工場、宿泊施設においては多様化する顧客ニーズに対応するため外国人を積極的に受け入れています。また、多様性確保のため、子育て・介護と仕事を両立できるよう育児介護休業制度を有効活用していくとともにスキルアップを図るための人材教育を引き続き推進してまいります。

(3) リスク管理

当社グループでは毎期、取締役及び各部責任者が本社及び各部の法規上のリスクや災害リスク等、当社グループに起こりえるリスクのリスク評価表を作成しております。評価表にてリスクを特定すると同時に、当社グループに影響度が大きいと認識した項目と合わせリスクを網羅的に把握した上で、特に重要なリスクを取締役会において決定し、重要なリスクへの対応を担当取締役が行っております。

また、担当取締役による具体的対応策の進捗報告を四半期毎に代表取締役社長に報告を行うことにより効果の確認を行っています。

(4) 指標及び目標

当社では、上記「(2)戦略」において記載した、人材の多様性の確保を含む人材の育成に関する方針及び社内環境整備に関する方針について、次の指標を用いております。当該指標に関する目標及び実績は、次のとおりであります。

指標	目標	実績（当事業年度）
管理職に占める女性労働者の割合	2026年3月までに18.0%	9.4%
全従業員に占める女性労働者の割合	2026年3月までに40.0%	33.4%

(注) 連結子会社は従業員の人数が少数のため上記の表に連結子会社は含めておりません。

3【事業等のリスク】

有価証券報告書に記載した事業の状況、経理の状況等に関する事項のうち、経営者が連結会社の財政状態、経営成績及びキャッシュ・フローの状況に重要な影響を与える可能性があると認識している主要なリスクは、以下のとおりであります。

なお、文中の将来に関する事項は、当連結会計年度末現在において当社グループが判断したものであります。

(1) 協力会社の倒産及び建設工事の遅延

当社グループの主力事業である建設事業及び不動産事業において、協力会社が倒産した場合、工事の進捗に支障をきたす場合があります。このため、当社の場合、物件の引き渡しの完了及び工事の進捗度を基準に収益を計上しておりますが、工事の遅延により経営成績に偏重が生じる可能性があります。

(2) 災害によるリスク

災害の発生により当社グループの賃貸物件及び建設現場への被害があった場合に備え保険に加入をしておりますが、補填しきれない場合には、修繕費、補償費等の負担がかかり業績に悪影響を及ぼす可能性があります。

(3) 法的規制・品質管理

ホテル事業における宿泊施設では旅館業法、食品衛生法、個人情報保護法等の様々な法的規制を受けております。コンプライアンス体制、社内統制を徹底し各規制を遵守しておりますが、万一不測の事態により食中毒、個人情報の流出、宿泊施設の火災等が発生した場合、補償や行政処分等により業績に悪影響を及ぼす可能性があります。

4【経営者による財政状態、経営成績及びキャッシュ・フローの状況の分析】

当連結会計年度における当社グループの財政状態、経営成績およびキャッシュ・フロー（以下、「経営成績等」という。）の状況の概要ならびに経営者の視点による当社グループの経営成績等の状況に関する認識および分析・検討内容は次のとおりであります。

財政状態及び経営成績の状況

当連結会計年度におけるわが国の経済は、コロナ禍から、社会経済活動の正常化が緩やかに進む中、雇用・所得環境に改善の動きが見られました。一方で中国の経済の低迷、中東およびウクライナ的情勢不安の長期化、継続する円安による資源・エネルギー価格の高騰と物価上昇が継続するなど、先行きは不透明な状況で推移しました。こうした状況の中、当社グループでは、創意・熱意・誠意を結集し、事業活動を進めて参りました。

建設業界におきましては、設備投資は持ち直しの動きが継続し、公共投資は底堅く推移してきました。一方で住宅建設では弱含みも見られ、建設資材価格やエネルギー価格の上昇による影響や長時間労働の解消などへの対応が急務となっており、人材確保や労働環境の改善などは引き続き業界として喫緊の課題であると捉えております。

ホテル業界におきましては、日常生活が正常化する中で、生活スタイルの変化による影響は大きいものの、様々なサービスの改善が進みました。観光に制限が求められてきた時から比べると改善が見え、海外からの観光客増加と共に改善しつつあります。

こうした環境で、当社グループはお客様の要望を具体的な形にして応えていくとともに、安定した利益を確保するために、建築事業における品質・技術のさらなる向上、収益力の強化。不動産事業における建売分譲販売強化、賃貸物件の安定提供。金属製品事業における製品開発及び利益体質の確立。ホテル事業における安定したサービスの提供、安全安心してご利用を頂ける対応および利益体質の確保。を目標に掲げ全社一丸となり取り組んで参りました。

この結果、当連結会計年度の業績は、売上高11,546百万円(前年同期比25.2%増)、営業利益524百万円(前年同期比334.9%増)、経常利益565百万円(前年同期比215.3%増)、親会社株主に帰属する当期純利益371百万円(前年同期比211.3%増)となりました。

セグメントごとの経営成績は次のとおりであります。

[建築事業]

原材料やエネルギー、職人確保などのトータル建設コスト上昇への対応や、昨年度に引き続き技術面で挑戦を要する物件への対応が必要とされ、全体的にコスト増となりましたが、売上高が増加した結果、受注高6,767百万円(前年同期比15.7%増)、完成工事高6,686百万円(前年同期比12.3%増)、セグメント利益277百万円(前年同期比169.4%増)となりました。

[不動産事業]

都心近郊の建売分譲販売(サンリーフ)では、販売は持ち直しの動きがみられ順調に推移しました。企画物件も1棟完成し、不動産賃貸業では堅調な収入を確保できた結果、不動産事業収入3,687百万円(前年同期比63.6%増)、セグメント利益709百万円(前年同期比45.8%増)となりました。

[金属製品事業]

鋼製型枠パネルの売上は安定して推移し、鋼材・エネルギー価格上昇に対して受注価格の見直しを継続して実施した結果、金属製品売上高562百万円(前年同期比25.8%増)、セグメント利益52百万円(前年同期11百万円損失)となりました。

[ホテル事業]

旅行に対する制限がなくなる中で、回復基調で推移しました。羽田の(ビーグル東京)というホステルは9月から再開することが出来ましたが、団体客の減少など変化を感じつつ、それぞれの施設の特徴を生かしたサービスを提供して参りました。仕入れ材料やエネルギー等の価格高により影響を受けた結果、ホテル事業売上高610百万円(前年同期比6.9%増)、セグメント損失31百万円(前年同期13百万円損失)となりました。

また、当連結会計年度における財政状態の概況は次のとおりであります。

(資産)

当連結会計年度末における資産合計は、14,726百万円となり、前連結会計年度末に比べ109百万円増加いたしました。これは主に未成工事支出金が109百万円増加したことによるものであります。

資産合計の内訳は流動資産合計6,255百万円、固定資産合計8,471百万円であります。

流動資産の主な内訳は、現金預金2,895百万円、完成工事未収入金1,604百万円であります。

固定資産の内訳は、有形固定資産7,701百万円、無形固定資産49百万円、投資その他の資産721百万円であります。

(負債)

当連結会計年度末における負債合計は、3,484百万円となり、前連結会計年度末に比べ22百万円増加いたしました。これは主に短期借入金300百万円が減少したものの未払法人税等が86百万円、未成工事受入金が261百万円増加したことによるものであります。

負債の内訳は流動負債合計2,463百万円、固定負債合計1,020百万円であります。

流動負債の主な内訳は、支払手形・工事未払金等942百万円、未成工事受入金762百万円であります。

固定負債の主な内訳は、長期借入金113百万円、退職給付に係る負債304百万円であります。

(純資産)

当連結会計年度末における純資産合計は、11,242百万円となりました。

キャッシュ・フローの状況

当連結会計年度末における現金及び現金同等物(以下「資金」という。)は前連結会計年度末より37百万円減少し2,895百万円となりました。

各キャッシュ・フローの状況とそれらの要因は次のとおりであります。

(営業活動によるキャッシュ・フロー)

当連結会計年度末における営業活動による資金の収入は1,027百万円(前年同期は910百万円支出)となりました。これは主に販売用不動産の減少368百万円及び未成工事受入金の増加261百万円によるものであります。

(投資活動によるキャッシュ・フロー)

当連結会計年度末における投資活動による資金の支出は317百万円(前年同期は434百万円支出)となりました。これは主に有形固定資産の取得による支出312百万円によるものであります。

(財務活動によるキャッシュ・フロー)

当連結会計年度末における財務活動による資金の支出は747百万円(前年同期は127百万円収入)となりました。これは主に短期借入金の減少300百万円及び自己株式の取得による支出349百万円によるものであります。

当連結会計年度における当社グループの財政状態、経営成績およびキャッシュ・フロー(以下、「経営成績等」という。)の状況の概要ならびに経営者の視点による当社グループの経営成績等の状況に関する認識および分析・検討内容は次のとおりであります。

生産、受注及び販売の実績

(1) 建築事業

a. 受注実績

区分	前連結会計年度 (自 2022年4月1日 至 2023年3月31日)	当連結会計年度 (自 2023年4月1日 至 2024年3月31日)
建設事業(千円)	5,847,704	6,767,800(15.7%増)

b. 売上実績

区分	前連結会計年度 (自 2022年4月1日 至 2023年3月31日)	当連結会計年度 (自 2023年4月1日 至 2024年3月31日)
建設事業(千円)	5,954,142	6,686,356(12.3%増)

(注) 当社グループでは生産実績を定義することが困難であるため「生産の状況」は記載しておりません。

なお、参考のため提出会社個別の事業の実績は次のとおりであります。

建設事業における受注工事高及び完成工事高の実績

a. 受注工事高、完成工事高及び次期繰越工事高

期別	区分	前期繰越工事高 (千円)	当期受注工事高 (千円)	計 (千円)	当期完成工事高 (千円)	次期繰越工事高 (千円)
前事業年度 (自 2022年4月1日 至 2023年3月31日)	建築工事	4,830,108	4,893,706	9,723,814	4,981,380	4,742,434
当事業年度 (自 2023年4月1日 至 2024年3月31日)	建築工事	4,742,434	5,598,537	10,340,971	5,700,892	4,640,079

(注) 1 前事業年度以前に受注した工事で、契約の変更により請負金額の増減がある場合は、当期受注工事高にその増減額を含みます。したがって、当期完成工事高にもかかる増減額が含まれます。

2 次期繰越工事高は(前期繰越工事高+当期受注工事高-当期完成工事高)であります。

b. 受注工事高の受注方法別比率

工事受注方法は、特命と競争に大別されます。

期別	区分	特命(%)	競争(%)	計(%)
前事業年度 (自 2022年4月1日 至 2023年3月31日)	建築工事	60.5	39.5	100
当事業年度 (自 2023年4月1日 至 2024年3月31日)	建築工事	48.6	51.4	100

(注) 百分比は請負金額比であります。

c. 完成工事高

期別	区分	官公庁(千円)	民間(千円)	計(千円)
前事業年度 (自 2022年4月1日 至 2023年3月31日)	建築工事	939,070	4,042,309	4,981,380
当事業年度 (自 2023年4月1日 至 2024年3月31日)	建築工事	1,517,745	4,183,147	5,700,892

(注) 1 完成工事のうち主なものは、次のとおりであります。

前事業年度 請負金額1億円以上の主なもの

(株)NJS	NX羽田ビル	新築工事
(株)三立	岡田三丁目計画	新築工事

当事業年度 請負金額1億円以上の主なもの

(株)寿企業	天神町プロジェクト	新築工事
三菱地所(株)	渋谷区神宮前一丁目計画	新築工事

2 完成工事高総額に対する割合が100分の10以上の相手先別の完成工事高及びその割合は、次のとおりであります。

前事業年度

大田区	939百万円	18.9%
(株)寿企業	558百万円	11.2%

当事業年度

大田区	1,517百万円	26.6%
-----	----------	-------

d. 次期繰越工事高(2024年3月31日現在)

区分	官公庁(千円)	民間(千円)	計(千円)
建築工事	951,488	3,688,590	4,640,079

(注) 次期繰越工事高のうち主なものは、次のとおりであります。

(株)SLYルバネス	足立区竹の塚二丁目ビル新築工事	2025年2月	完成予定
宗教眞光	宗教眞光六本木大修験道場新築工事	2025年7月	完成予定

(2) 不動産事業

販売実績

項目	前連結会計年度 (自 2022年4月1日 至 2023年3月31日) (千円)	当連結会計年度 (自 2023年4月1日 至 2024年3月31日) (千円)
不動産賃貸収入	704,096	687,980
不動産手数料収入	7,492	26,523
不動産販売収入	1,541,733	2,972,691
合計	2,253,323	3,687,195

(3) 金属製品事業
販売実績

項目	前連結会計年度 (自 2022年4月1日 至 2023年3月31日) (千円)	当連結会計年度 (自 2023年4月1日 至 2024年3月31日) (千円)
車両ブレーキ製品	40,051	49,601
その他	407,378	513,124
合計	447,430	562,726

(4) ホテル事業
販売実績

項目	前連結会計年度 (自 2022年4月1日 至 2023年3月31日) (千円)	当連結会計年度 (自 2023年4月1日 至 2024年3月31日) (千円)
宿泊料	521,222	557,264
商品販売	8,230	8,034
その他	41,556	45,216
合計	571,009	610,515

(5) 総売上高に対する割合が100分の10以上の相手先別の割合は、次のとおりであります。

前連結会計年度

大田区 939百万円 10.2%

当連結会計年度

大田区 1,517百万円 13.1%

日神不動産(株) 1,176百万円 10.2%

重要な会計方針及び見積り

当社グループの連結財務諸表は、我が国において一般に公正妥当と認められている会計基準に基づき作成されております。

当社グループは、この連結財務諸表にあたり、収益認識、税効果会計、貸倒引当金等に関して過去の実績や状況に応じ、合理的と考えられる見積り及び判断を行い、その結果を資産・負債や収益・費用の金額に反映して連結財務諸表を作成しておりますが、見積りには不確実性が伴うため、実際の結果は、これらとは異なることがあります。

また、連結財務諸表の作成に当たって用いた会計上の見積り及び当該見積りに用いた仮定のうち、重要なものについては、第5 経理の状況 1 連結財務諸表等 (1) 連結財務諸表 注記事項(重要な会計上の見積り)に記載のとおりであります。

経営成績等の状況に関する認識及び分析・検討内容

当社グループの経営に影響を与える大きな要因として、4つのセグメントごとに市場動向(資材費や技術労働力確保のための人材動向、協力会社の経営動向、法律規制や品質管理体制の変更等)と、事故や自然事象による災害が挙げられます。こうした中、当社グループではセグメントごとの財務内容の強化を図るとともに、企業統治・業務執行体制をさらに明確にしております。

市場動向

建築事業	建築資材の単価変動、労働力の確保、公共事業の動向、住宅着工件数 関係法令の改廃動向、内閣府の短観、景気動向等の状況を認識し分析する。
不動産事業	立地条件と人口動態、交通の利便性、路線価と市場価格の動向、首都圏の鉄道路線 等について状況を認識し分析する。
金属製品事業	鋼材、非鉄金属、原油等の価格上昇への対応、標準製品の採用推進等に対して認識 し分析する。
ホテル事業	地域別のお客様利用動向、インターネットを利用したお客様利用動向、エージェン ト別お客様利用動向等を認識し分析する。

事故・災害

現場作業に携わる者に対して意識改革など継続的な現場管理活動及び定期的な巡回活動により、経営に重大な影響を与えるような事故・災害の事前抑制に努めて参ります。

資本の財源及び資金の流動性に係る情報

当社グループの運転資金需要のうち主なものは、建築事業における協力会社への外注費、材料費の支払い及び販売用不動産の土地の仕入れ等のほか、製造費、販売費及び一般管理費等の営業費用であります。投資を目的とした資金需要は主に設備投資、賃貸用不動産の購入等によるものであります。

当社グループは事業運営上必要な流動性と資金の源泉を安定的に確保するため、短期運転資金については内部資金の活用及び金融機関からの短期借入を行っており、大型設備投資等については金融機関からの長期借入を基本としております。

経営方針、経営戦略、経営上の目標の達成状況を判断するための客観的な指標等

当社グループは、売上高および経常利益を重要な経営指標として位置付けており売上高90億円、経常利益7億円を継続的経営指標としております。

当連結会計年度においては、売上高115億円、経常利益5億円となり売上高は指標達成しましたが経常利益は指標未達となりました。

5【経営上の重要な契約等】

特記事項はありません。

6【研究開発活動】

該当事項はありません。

第3【設備の状況】

1【設備投資等の概要】

当社グループでは、不動産事業の拡大、営業収入を増加させるため、東京都大田区の賃貸用不動産取得を中心に206百万円の設備投資を実施いたしました。

なお、当連結会計年度において重要な設備の除却、売却等はありません。

2【主要な設備の状況】

当社グループにおける主要な設備は、次のとおりであります。

(1) 提出会社

2024年3月31日現在

事業所名 (所在地)	帳簿価額(千円)					従業員数 (人)	
	建物・ 構築物	機械、運搬具及 び工具器具備品	土地		リース 資産		合計
			面積(m ²)	金額			
本社・町田営業所 (東京都大田区他)	162,315	27,382	501.76	342,617	-	532,315	92 (10)
府中資材工場 (東京都府中市)	624	406	1,396.34	22,600	-	23,630	2
関東営業所 金属製品工場 (埼玉県北足立郡他)	59,166	16,432	4,740.74	359,722	-	435,322	23 (2)
白樺湖山荘他 (長野県北佐久郡他)	86,694	0	(2,623) 94,991.31	(10,000) 304,574	-	391,268	-
賃貸用不動産 (東京都中野区他)	1,782,905	582	(108.68) 15,571.63	(32,374) 3,466,066	-	5,249,554	-
伊豆網代温泉他 (静岡県熱海市他)	486,937	11,462	39,851.55	507,986	-	1,006,385	26 (69)

(注) 1 建築事業の他に不動産事業・金属製品事業・ホテル事業を営んでおります。セグメント別に分類すると次のとおりであります。

本社・町田営業所他..... 建築・不動産の各事業
 府中資材工場..... 建築事業
 関東営業所・金属製品工場..... 建築・金属製品の各事業
 白樺湖山荘他..... 福利厚生施設他
 賃貸用不動産..... 不動産事業
 伊豆網代温泉他..... ホテル事業

2 土地の面積及び金額欄中()内は、賃借中のもので外書きで表示しており、また金額は借地権価額であります。

3 従業員の()は、臨時雇用者数を外書きしております。

4 帳簿価額に建設仮勘定は含めておりません。

(2) 国内子会社

2024年3月31日現在

会社名	事業所名 (所在地)	セグメント の名称	設備の 内容	帳簿価額(千円)					従業員数 (人)	
				建物及び 構築物	機械装置 及び運搬 具	土地 (面積m ²)	リース資産	その他		合計
行方建設㈱	本社他 (埼玉県川口市 他)	建築事業	本社・資 材置場等	8,076	39,956	13,500 (73.97)	1,012	0	62,545	11

3 【設備の新設、除却等の計画】

該当事項はありません。

第4【提出会社の状況】

1【株式等の状況】

(1)【株式の総数等】

【株式の総数】

種類	発行可能株式総数(株)
普通株式	8,800,000
計	8,800,000

【発行済株式】

種類	事業年度末現在発行数 (株) (2024年3月31日)	提出日現在発行数(株) (2024年6月27日)	上場金融商品取引所名 又は登録認可金融商品 取引業協会名	内容
普通株式	4,000,000	4,000,000	東京証券取引所 スタンダード市場	単元株式は100株で あります。
計	4,000,000	4,000,000	-	-

(2)【新株予約権等の状況】

【ストックオプション制度の内容】

該当事項はありません。

【ライツプランの内容】

該当事項はありません。

【その他の新株予約権等の状況】

該当事項はありません。

(3)【行使価額修正条項付新株予約権付社債券等の行使状況等】

該当事項はありません。

(4)【発行済株式総数、資本金等の推移】

年月日	発行済株式総 数増減数 (株)	発行済株式総 数残高(株)	資本金増減額 (千円)	資本金残高 (千円)	資本準備金増 減額 (千円)	資本準備金残 高(千円)
1987年11月25日	180,000	4,000,000	9,000	310,000	9,000	310,093

(注) 1987年11月25日 無償株主割当 180千株
 割当率 1:0.05
 発行価格 50円
 資本組入額 50円

(5) 【所有者別状況】

2024年3月31日現在

区分	株式の状況(1単元の株式数100株)							単元未満株式の状況(株)	
	政府及び地方公共団体	金融機関	金融商品取引業者	その他の法人	外国法人等		個人その他		計
					個人以外	個人			
株主数(人)	-	2	11	35	9	2	632	691	-
所有株式数(単元)	-	1,787	203	12,869	260	15	24,816	39,950	5,000
所有株式数の割合(%)	-	4.5	0.5	32.2	0.7	0.0	62.1	100	-

(注) 自己株式763,513株は、「個人その他」に7,635単元及び「単元未満株式の状況」に13株を含めて記載しております。

(6) 【大株主の状況】

2024年3月31日現在

氏名又は名称	住所	所有株式数(株)	発行済株式(自己株式を除く。)の総数に対する所有株式数の割合(%)
公益財団法人ホース未来福祉財団	東京都大田区南雪谷2-17-8	400,000	12.36
(株)井門コーポレーション	東京都品川区東大井5-15-3	258,700	7.99
(株)三菱UFJ銀行	東京都千代田区丸の内2-7-1	175,900	5.43
秋山 武男	埼玉県桶川市	171,400	5.30
秋山鉄工建設(株)	埼玉県桶川市大字坂田539-3	149,700	4.63
(株)フリーパネル	埼玉県桶川市大字坂田539-3	139,000	4.29
馬場 邦明	東京都大田区	111,330	3.44
(株)井門エンタープライズ	東京都品川区東大井5-15-3	100,000	3.09
(株)カバロ企画	東京都大田区南雪谷2-17-7	100,000	3.09
額川 欽和	兵庫県神戸市	97,500	3.01
計	-	1,703,530	52.64

(注) 当社は自己株式を763,513株保有しておりますが、上記大株主からは除外しております。

(7)【議決権の状況】
 【発行済株式】

2024年3月31日現在

区分	株式数(株)	議決権の数(個)	内容
無議決権株式	-	-	-
議決権制限株式(自己株式等)	-	-	-
議決権制限株式(その他)	-	-	-
完全議決権株式(自己株式等)	(自己保有株式) 普通株式 763,500	-	-
完全議決権株式(その他)	普通株式 3,231,500	32,315	-
単元未満株式	普通株式 5,000	-	1単元(100株)未満の株式
発行済株式総数	4,000,000	-	-
総株主の議決権	-	32,315	-

【自己株式等】

2024年3月31日現在

所有者の氏名又は名称	所有者の住所	自己名義所有株式数(株)	他人名義所有株式数(株)	所有株式数の合計(株)	発行済株式総数に対する所有株式数の割合(%)
(自己保有株式) サンユー建設(株)	大田区 南雪谷2-17-8	763,500	-	763,500	19.09
計	-	763,500	-	763,500	19.09

2【自己株式の取得等の状況】

【株式の種類等】 会社法第155条第3号に該当する普通株式の取得及び会社法第155条第7号に該当する普通株式の取得

(1)【株主総会決議による取得の状況】

該当事項はありません。

(2)【取締役会決議による取得の状況】

区分	株式数(株)	価額の総額(円)
取締役会(2023年12月14日)での決議状況 (取得期間 2023年12月15日~2023年12月25日)	382,200	348,948,600
当事業年度前における取得自己株式	-	-
当事業年度における取得自己株式	382,200	348,948,600
残存決議株式の総数及び価額の総額	-	-
当事業年度の末日現在の未行使割合(%)	-	-
当期間における取得自己株式	-	-
提出日現在の未行使割合(%)	-	-

(3) 【株主総会決議又は取締役会決議に基づかないものの内容】

区分	株式数(株)	価額の総額(円)
当事業年度における取得自己株式	50	51,400
当期間における取得自己株式	-	-

(注) 当期間における取得自己株式数には、2024年6月1日から有価証券報告書提出日までの単元未満株式の買取による株式数は含めておりません。

(4) 【取得自己株式の処理状況及び保有状況】

区分	当事業年度		当期間	
	株式数(株)	処分価額の総額(円)	株式数(株)	処分価額の総額(円)
引き受ける者の募集を行った取得自己株式	-	-	-	-
消却の処分を行った取得自己株式	-	-	-	-
合併、株式交換、株式交付、会社分割に係る移転を行った取得自己株式	-	-	-	-
その他(譲渡制限付株式報酬による自己株式の処分)	16,614	13,856,076	-	-
保有自己株式数	763,513	-	763,513	-

(注) 保有自己株式数には、2024年6月1日から有価証券報告書提出日までの単元未満株式の買取による株式数は含めておりません。

3【配当政策】

当社は、株主に対する利益還元を経営の重要課題と位置付けており、安定的な経営基盤の確保と内部留保の充実等を勘案し、安定的な配当を継続して行うことを基本方針としております。また、2008年3月期までは期末配当の年1回でしたが2009年3月期より中間配当と期末配当の年2回の剰余金の配当を行うことを取締役会にて決議しております。これらの剰余金の配当の決定機関は、期末配当については株主総会、中間配当については取締役会であります。

以上の方針のもと、2024年3月期の1株当たり年間配当金は当初の予定から5円増配し、中間配当10円、期末配当20円、合計30円となりました。また、内部留保資金の用途につきましては、経営体質の強化および事業に有効的な投資の原資に備えてまいります。

なお、当社は2007年6月27日開催の株主総会において「取締役会の決議により毎年9月30日を基準日として中間配当を行うことができる。」旨を定款に決めました。

当事業年度の剰余金の配当は次のとおりであります。

決議年月日	配当金の総額 (千円)	1株当たり配当額 (円)
2023年11月14日 取締役会決議	36,187	10
2024年6月26日 定時株主総会決議	64,729	20

4【コーポレート・ガバナンスの状況等】

(1)【コーポレート・ガバナンスの概要】

コーポレート・ガバナンスに関する基本的な考え方

当社は、企業価値の継続的な向上と社会から信頼される会社を実現するため、法令を遵守し、公正かつ迅速な経営判断と意思決定ができるような経営体制の整備を図っております。

弁護士・税理士・司法書士等外部専門家との契約を締結し、必要に応じてアドバイスを受けることにより経営の健全性、透明性、コンプライアンス等に取り組んでおります。

企業統治の体制の概要及び当該体制を採用する理由

a. 企業統治の体制の概要

当社の主な機関として取締役会、経営幹部会、監査役会、指名・報酬委員会があります。

指名・報酬委員会は2024年4月の取締役会決議により設置致しました。

取締役会（提出日現在）は、代表取締役社長 馬場宏二郎が議長を務め、その他メンバーは代表取締役副社長 馬場雄一郎、取締役 大友正弘、取締役 村山泰一、取締役 長谷川哲夫、社外取締役 永塚良知、社外取締役 細淵英男の取締役7名（うち社外取締役は2名）により構成され、経営上の業務執行に係る重要事項の報告、意思決定を行っております。また、経営幹部会は取締役を含む経営幹部により構成され、取締役会を補完しております。監査役会は常勤監査役 宇高雅彦、社外監査役 工藤隆志、社外監査役 千葉進の常勤監査役1名、社外監査役2名により構成されております。指名・報酬委員会は社外取締役 永塚良知（委員長）、社外取締役 細淵英男、代表取締役副社長 馬場雄一郎の3名で構成されています。

なお、当社のコーポレート・ガバナンスの体制は次の図示となります。

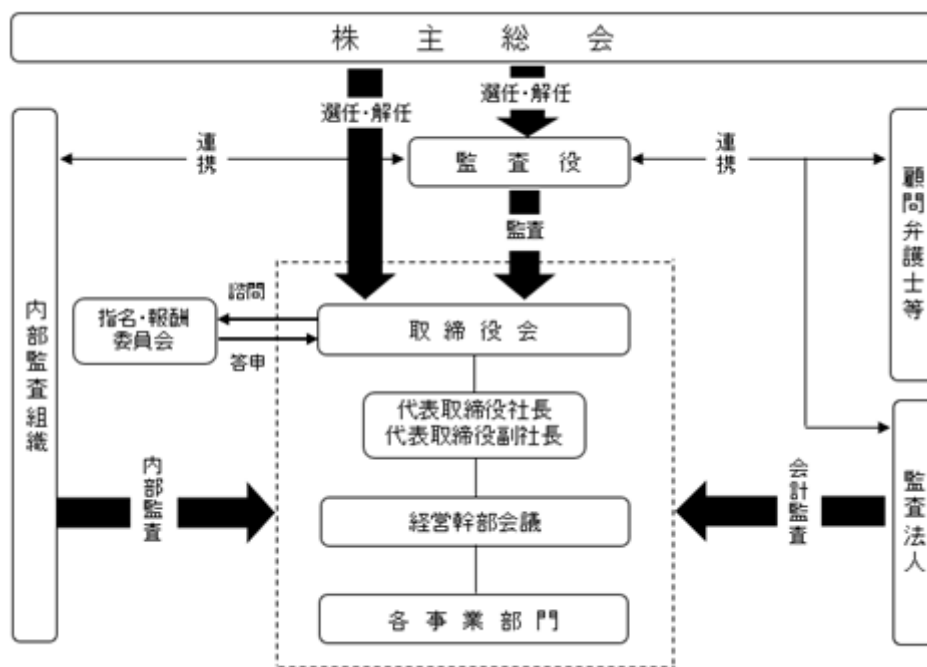

b. 当該体制を採用する理由

当社は、上記のように取締役会の監督機能の向上を図り、経営の効率性、適正性を高め当社グループのさらなる企業価値の向上を目的として、企業統治をより一層充実させるため、本体制を採用しております。

企業統治に関するその他の事項

a. 内部統制システムの整備状況等

当社は、原則毎月1回開催の取締役会に加えて緊急な意思決定が必要な場合においては臨時の取締役会を開催し、経営上の業務執行に係る重要事項の報告、意思決定を迅速かつ的確に実施しております。なお、当社は経営効率及び迅速な意思決定機能を維持し、機動的な経営判断による継続的な企業価値の向上を図っておりますが、客観的かつ独立した立場の社外取締役の選任により、取締役会の監督機能の強化を図っております。経営幹部会は毎週開催し、取締役会における決定事項の報告のほか、業務執行に係る事項を審議することにより、取締役会を補完し、経営環境の変化に迅速に対応できる体制を構築しております。当社は監査役制度を導入しており、常勤監査役を中心とする監査役は原則毎月開催される取締役会に出席し、取締役会の重要な意思決定の過程、妥当性、適正性を確保するための助言、提言を客観的見地から適宜実施するほか、取締役等よりその職務の執行状況を聴取する等の方法により取締役の職務を監査いたしております。また、監査役会を開催することにより、監査役間の情報共有及び意思疎通を図るほか、会計監査人より監査実施結果等に関し、適宜説明を受けております。なお、当社常勤監査役は芝信用金庫の支店長を歴任してきたことから監査役として相当程度の知見を有しており、社外監査役2名は両名共に税理士であることから税務・会計に関する相当程度の知見を有するとの判断から監査役に選任しております。また、法令遵守等に関し、適宜顧問弁護士よりアドバイスを受けております。

b. リスク管理体制の整備状況

当社は、リスク管理規定に基づき定期的に取締役・経営幹部会出席者より潜在的リスクを含めたアンケート調査を実施し、経営に対し重大な影響を及ぼす可能性のあるリスクについて取締役会において審議し、予防対策を実施しているほか、リスク発生時においては社長を中心とするリスク管理組織が迅速な危機管理を実行できる体制を構築しております。

c. 子会社の業務の適正を確保するための体制整備の状況

当社の子会社の業務の適正を確保するため、子会社を主管する当社の役員が、子会社の経営会議に必要に応じて出席し、その業務、取締役等の職務の執行状況、その他経営上の重要事項等の報告を受けております。また、子会社の役員は一定の重要事項について適時・適切に報告を行う体制をとり、この情報に基づき当社は子会社のリスク評価等を行うほか、重要案件についてはその業務内容について事前協議を行うこと等により、子会社の取締役の職務の執行の効率を確保しております。

また当社は、子会社における職務の執行が法令及び定款に適合することを確保するため、会社の基本方針を企業集団で共有し、コンプライアンス意識の向上を図っております。

d. 責任限定契約の内容の概要

当社と社外取締役、監査役は、会社法第427条第1項の規定に基づき、同法第423条第1項の損害賠償責任を限定する契約を締結しております。当該契約に基づく賠償責任限度額は、法令が規定する額としております。

e. 取締役の定数

当社の取締役は10名以内とする旨定款に定めております。

f. 取締役の選任の決議要件

当社は、取締役の選任決議について、議決権を行使することができる株主の議決権の3分の1以上を有する株主が出席し、その議決権の過半数をもって行う旨定款に定めております。

g. 株主総会の特別決議要件

当社は、会社法第309条第2項に定める株主総会の特別決議要件について、議決権を行使することができる株主の議決権の3分の1以上を有する株主が出席し、その議決権の3分の2以上をもって行う旨定款に定めております。

これは、株主総会における特別決議の定足数を緩和することにより、株主総会の円滑な運営を行うことを目的とするものであります。

h. 株主総会決議事項を取締役会で決議できる事項

・自己株式の取得

当社は、機動的な資本政策を遂行することを可能とするため、会社法第165条第2項に基づき、株主総会の決議によらず、取締役会の決議によって市場等より自己の株式を取得することができる旨定款に定めております。

・中間配当

当社は、株主への機動的な利益還元を行うため、会社法第454条第5項の規定により、毎年9月30日を基準日として取締役会決議をもって中間配当を行うことができる旨定款に定めております。

i. 取締役会の活動状況

当社は、2022年6月の定時株主総会において社外取締役2名を選任し、社外取締役1名体制から2名体制となりました。本報告書提出時点における取締役の人数は7名（うち2名社外取締役）となっています。取締役の人数は実質的な討議を行うのに適切な規模としており、社長が取締役会を招集し議長にあたっています。

当事業年度において当社は取締役会を月1回程度開催しており、個々の取締役の出席状況については次のとおりであります。

氏名	開催回数	出席回数	備考
馬場 宏二郎	12回	12回	
馬場 雄一郎	12回	11回	
清本 孝敏	12回	12回	2024年6月26日退任
大友 正弘	12回	12回	
村山 泰一	12回	12回	
下瀬川 泰	12回	12回	2024年6月26日退任
長谷川 哲夫	12回	12回	
永塚 良知（社外）	12回	12回	
細淵 英男（社外）	12回	10回	

取締役会における具体的な検討内容として、取締役会付議事項に関する内規に従い、当社の経営に関する基本方針、重要な業務執行に関する事項、法令及び定款に定められた事項、リスク・危機管理体制を始めとした内部統制体制に関する事項を決議しております。

また、法令に定められた事項及び重要な業務執行状況につき報告を受け、経営上の重要事項について社外役員と社内取締役との間で情報共有・意見交換を行っております。

j. 指名・報酬委員会の活動状況

当社は2024年4月に指名委員会を設置しましたので当事業年度の開催はございません。

(2) 【 役員の状況】

役員一覧

男性10名 女性 - 名 (役員のうち女性の比率 - %)

役職名	氏名	生年月日	略歴	任期	所有株式数 (千株)
代表取締役社長	馬場 宏二郎	1976年10月29日生	1999年4月 ㈱富士工入社 2002年12月 当社入社 2009年1月 当社建築営業部課長 2009年4月 当社社長室長 2010年6月 当社取締役 2010年6月 当社企画開発部長 2011年6月 当社専務取締役 2014年6月 当社代表取締役社長(現)	(注)4	86
代表取締役副社長	馬場 雄一郎	1971年1月20日生	1996年3月 ㈱バオ設計入社 1998年8月 当社入社 2004年12月 当社企画部長 2004年12月 当社取締役 2006年7月 当社総務部長 2012年4月 当社設計部長 2014年6月 当社常務取締役 2016年6月 当社専務取締役 2018年6月 当社代表取締役専務 2020年6月 当社代表取締役副社長(現)	(注)4	91
取締役 建築部長	大友 正弘	1962年1月13日生	1981年6月 当社入社 2010年4月 当社建築部次長 2014年4月 当社建築部第二工事部長 2014年6月 当社取締役 2020年6月 当社取締役建築部長(現)	(注)4	10
取締役 住宅事業部長兼 不動産部長	村山 泰一	1963年10月19日生	1989年4月 大匠建設㈱入社 1992年8月 同社常務取締役 1999年11月 同社代表取締役 2010年4月 ㈱オシダリハウス建築営業部長 2012年9月 当社入社 2012年10月 当社住宅事業部長 2016年6月 当社取締役住宅事業兼 不動産部長(現)	(注)4	7

役職名	氏名	生年月日	略歴	任期	所有株式数 (千株)
取締役 総務部長	長谷川 哲夫	1969年3月18日生	1992年4月 (株)東京相和銀行入行 2001年2月 当社入社 2015年4月 当社総務部長 2018年4月 当社執行役員総務部長 2020年6月 当社取締役総務部長(現)	(注)4	7
取締役	永塚 良知	1965年3月30日生	1996年4月 第一東京弁護士会登録 1996年4月 宮内・田坂法律事務所入所 2009年4月 東京地方裁判所 民事調停員(現) 2010年3月 永塚パートナーズ法律事務所 開設 2012年5月 公益財団法人 日弁連交通事故 相談センター本部監事 2013年7月 日章鋳螺(株) 監査役(現) 2016年6月 当社取締役就任(現) 2019年2月 日本弁護士連合会 事務次長 2021年3月 オンコリスバイオファーマ(株) 監査役(現) 2021年6月 日本金属(株) 取締役(現) 2021年9月 光和総合法律事務所入所(現)	(注)4	-
取締役	細淵 英男	1956年2月22日生	1981年4月 (株)間入社(現(株)安藤・間) 2011年4月 同社東京建築支店副支店長 2014年4月 同社執行役員 建築事業本部福 本部長 兼 建築事業企画部長 2016年6月 同社取締役常務執行役員建築事 業本部長 2018年6月 安藤八ザマ興業(株)代表取締役社 長就任 2021年6月 同社顧問 2022年6月 当社取締役就任(現)	(注)4	-
常勤監査役	宇高 稚彦	1954年2月23日生	1978年4月 東調布信用金庫(現芝信用金 庫)入庫 1999年4月 鶴の木支店支店長 2001年4月 御岳山支店支店長 2005年7月 鴨居支店支店長 2011年7月 大森駅前支店支店長 2016年7月 雪が谷支店支店長 2018年6月 当社監査役就任(現)	(注)5	-

役職名	氏名	生年月日	略歴	任期	所有株式数 (千株)
監査役	工藤 隆志	1946年11月14日生	1965年4月 仙台国税局勤務 1966年3月 横浜中税務署勤務 2005年7月 大曲税務署署長就任 2006年7月 大曲税務署退職 2007年1月 当社税理士 2009年6月 当社監査役就任(現) 2020年2月 ㈱イタガキ計算センター 代表取締役(現)	(注)5	-
監査役	千葉 進	1956年12月4日生	1975年4月 国税局入局 以後東京国税局及び税務署 歴任 2012年7月 八戸税務署署長 2013年7月 東京国税局 2016年7月 品川税務署署長就任 2017年7月 品川税務署退職 2017年8月 千葉進税理士事務所開所(現) 2022年6月 当社監査役就任(現)	(注)5	-
計					203

- (注) 1 代表取締役副社長馬場雄一郎は、代表取締役社長馬場宏二郎の兄であります。
2 取締役永塚良知及び細淵英男は、社外取締役であります。
3 監査役工藤隆志及び千葉進は、社外監査役であります。
4 2024年6月26日開催の定時株主総会の終結の時から2年間。
5 2022年6月28日開催の定時株主総会の終結の時から4年間。
6 当社は執行役員制度を導入しており、2024年6月27日現在の執行役員は次のとおりであります。

役職	氏名	担当
執行役員第一工事部長	岩瀬 正彦	第一工事部担当
執行役員第二工事部長	大谷 太郎	第二工事部担当
執行役員埼玉事業部長	信田 祐志	埼玉事業部門担当
執行役員第一営業部長	中村 啓太	営業担当
執行役員第二営業部長	鶴岡 又治	営業担当

社外役員の状況

当社の社外取締役は2名、社外監査役は2名であります。

社外取締役の永塚良知氏は、法律の専門家としての豊富な経験と高い見識を有していることから、当社の社外取締役として適任であると判断しております。なお、永塚良知氏は本書提出日現在当社の発行済株式を保有しておりません。

社外取締役の細淵英男氏は、企業経営者としての豊富な経験と高い見識を有していることから、当社の社外取締役として適任であると判断しております。なお、細淵英男氏は本書提出日現在当社の発行済株式を保有しておりません。

社外監査役の工藤隆志氏は、税務署各署を歴任し、税理士としての税務及び会計に関する豊富な知識・経験等も有していることから、当社の社外監査役として適任であると判断しております。なお、工藤隆志氏は本書提出日現在当社の発行済株式を保有しておりません。

社外監査役の千葉進氏は、税務署各署を歴任し、税理士としての税務及び会計に関する豊富な知識・経験等も有していることから、当社の社外監査役として適任であると判断しております。なお、千葉進氏は本書提出日現在当社の発行済株式を保有しておりません。

上記以外に社外取締役及び社外監査役と当社との間に人的関係、資本的关系または取引関係その他利害関係はなく、当社の事業関係における業務執行者にも該当しない独立性の高い立場にあります。

なお、社外取締役及び社外監査役を選任するための独立性に関する明文化された基準または方針はありませんが東京証券取引所の役員の独立性に関する判断基準を参考にしており、この基準に基づき選任する社外役員の知見に基づく助言、監督が取締役会の健全な経営判断に資すると考えております。

社外取締役又は社外監査役による監督又は監査と内部監査、監査役監査及び会計監査との相互連携並びに内部統制部門との関係

内部監査は、内部監査チームが行っており、事業活動の運用状況、実施業務の有効性及び正確性、コンプライアンス遵守の状況等について監査を行い、その結果を取締役会に対して報告するとともに、社内業務の改善指導等を行っております。また、内部監査チームは内部監査結果を監査役に提出する等、密接な連携をとっており、監査役が内部監査状況を適時に把握できる体制になっております。

監査役は、監査役会で策定した監査計画に基づいて、当社及び子会社の業務全般について、常勤監査役を中心として計画的かつ網羅的な監査を実施しております。また、取締役会その他重要な会議に出席し、必要に応じて意見を述べるほか、取締役からの聴取、重要な決裁書類等の閲覧を通じ監査を実施しております。監査役3名は監査業務を円滑に実施するため定期的に監査役会を開催し、また、会計監査人との積極的な情報交換により相互の意思疎通、連携を図っております。

(3) 【監査の状況】

監査役監査の状況

当社における監査役監査は、監査役会制度を採用しております。常勤監査役1名及び非常勤監査役2名で構成されており、うち2名が社外監査役であります。

常勤監査役 宇高稚彦氏は、芝信用金庫の支店長を歴任し、幅広い知見と豊富な経験を有しております。社外監査役 工藤隆志氏及び千葉進氏は税理士の資格を有しており、財務及び会計に関する相当程度の知見を有しております。

当事業年度において当社は監査役会を月1回程度開催しており、個々の監査役の出席状況については次のとおりであります。

氏名	開催回数	出席回数
宇高 稚彦	9回	9回
工藤 隆志	9回	9回
千葉 進	9回	9回

監査役会における具体的な検討事項として、取締役会への提出議案及びその関連書類、重点監査項目の監査状況、内部統制システムの整備・運用状況、監査環境の整備、会計監査人の監査の相当性等について検討しつつ取締役の職務遂行を監査しております。

また、常勤監査役の活動として、会計監査人である仰星監査法人と定期的な打合せ及び意見交換を行い、相互に情報の共有、連携体制の強化に努めております。

内部監査の状況

当社における内部監査は、内部管理体制の充実を目的に認証取得した「ISO9001」に基づき、社内監査人(32名)による内部監査及び外部機関の審査を実施することにより、法令遵守の徹底、顧客満足度の向上、コンプライアンス意識の徹底、社内改善指導等を図っており、この内部監査及び外部機関による審査の結果報告書を取締役会、常勤監査役に提出しております。

会計監査の状況

a. 監査法人の名称

仰星監査法人

b. 継続監査期間

20年

c. 業務を執行した公認会計士の名前

神山 俊一

春田 岳亜

d. 監査業務に係る補助者の構成

公認会計士 7名

会計士試験合格者等 5名

e. 監査法人の選定方針と理由

監査役会は、会計監査人候補者から、監査法人の概要、監査の実施体制等についての書面の入手、面談、質問等を実施するほか、職務執行の状況や監査の品質等を勘案したうえで会計監査人選定評価を実施し、選定しております。

監査役会は、会計監査人が会社法第340条第1項各号に該当すると認められる場合には、監査役全員の合意に基づき監査役会が、会計監査人を解任いたします。この場合、監査役会が選定した監査役は、解任後最初に招集される株主総会において会計監査人を解任した旨と解任の理由を報告いたします。

f. 監査役及び監査役会による監査法人の評価

監査役及び監査役会は会計監査人に対して評価を行っております。この評価については、現会計監査人は、監査実施体制が整備されており、監査日数、監査期間、監査費用等が合理的である他、会計監査が従前より適正に実施されていることを確認しております。その結果、会計監査人の職務執行に問題はないと評価し、仰星監査法人の再任を決議いたしました。

監査報酬の内容等

a. 監査公認会計士等に対する報酬

区分	前連結会計年度		当連結会計年度	
	監査証明業務に基づく報酬(千円)	非監査業務に基づく報酬(千円)	監査証明業務に基づく報酬(千円)	非監査業務に基づく報酬(千円)
提出会社	20,500	-	20,500	-
連結子会社	-	-	-	-
計	20,500	-	20,500	-

b. 監査公認会計士等と同一のネットワークに属する組織に対する報酬(aを除く)

該当事項はありません。

c. その他重要な監査証明業務に基づく報酬の内容

該当事項はありません。

d. 監査報酬の決定方針

監査公認会計士等からの見積もり提案をもとに、監査計画、監査内容、監査日数等の要素を勘案して検討し、監査役会の同意を得て決定する手続きを実施しております。

e. 監査役会が会計監査人の報酬等に同意した理由

監査役会は、会計監査人の監査計画の内容、会計監査の職務遂行状況及び報酬見積もり等が当社の事業規模や事業内容に適切であるかどうかについて必要な検証を行ったうえで、会計監査人の報酬等の額について同意の判断をしております。

(4)【役員の報酬等】

役員の報酬等の額またはその算定方法の決定に関する方針に係る事項

a. 株式報酬（非金銭報酬等）の内容

当社が導入している譲渡制限付株式報酬制度の内容は、取締役（社外取締役を除く）に対し企業価値の持続的な向上に資するインセンティブを与えるとともに、株主の皆様との一層の価値共有を進めることを目的として割り当てるものです。

b. 取締役及び監査役の報酬等に関する株主総会の決議に関する事項

当社取締役の基本報酬（金銭報酬）の額は、2006年6月28日開催の第57回定時株主総会において取締役の報酬限度額は年額2億円以内（ただし、使用人兼務取締役の使用人分給与は含まない。）と決議をいただいております。当該定時株主総会終結時点の取締役の員数は7名（うち、社外取締役は0名）です。また、当該基本報酬とは別枠にて取締役（社外取締役を除く）に対して譲渡制限付株式を付与するために支給する報酬額について、2018年6月27日開催の第69回定時株主総会において、年額200万円以内（ただし、使用人兼務取締役の使用人分給与は含まない。）と決議をいただいております。当該定時株主総会終結時点の取締役（社外取締役を除く）の員数は6名です。

当社監査役の基本報酬（金銭報酬）の額は、2006年6月28日開催の第57回定時株主総会において監査役の報酬限度額は年額150万円以内と決議をいただいております。当該定時株主総会終結時点の監査役の員数は2名です。

c. 取締役の個人別の報酬の内容についての決定方針に関する事項

）当該方針の決定方法

当社取締役の個人別の報酬等の内容に係る決定方針は取締役会において決議しており、その概要は以下のとおりです。

）当該方針の内容の概要

当社の取締役の報酬は、企業価値の持続的な向上を図るインセンティブとして十分に機能するよう株主利益と連動した報酬体系とし、基本報酬とインセンティブを目的とした譲渡制限付株式報酬で構成する。

監督機能を担う社外取締役については、その職務に鑑み、基本報酬のみを支払う。

各取締役の個人別の基本報酬については月例の固定報酬とし、人格、勤続年数、職務経験、業績、資格等の包括的な諸条件、また当社の企業価値向上に対する実効力を勘案し、各取締役の重点施策の推進状況を反映し、株主総会にて定められた範囲内で決定する。

譲渡制限付株式報酬については、取締役の役務と職務価値をもとに個人別の割当個数（株数）を取締役会で決定し、株主総会にて決議をいただいた範囲内で毎年一定の時期に付与する。

基本報酬と譲渡制限付株式報酬の支給割合については、株主の皆様と各取締役が利害を共有し、企業価値の持続的な向上に寄与するために最も適切な支給割合とする。

）当該事業年度に係る取締役の個人別の報酬等の内容が当該方針に沿うものであると取締役会が判断した理由

当社においては、公正性・透明性を確保するため、株主総会でご承認いただいた報酬限度額の範囲内で、代表取締役副社長が報酬決定方針に基づく多角的な検討の結果作成した報酬原案を社長が承認していることから、取締役会も基本的にその原案を尊重し、決定方針に沿うものであると判断しております。

d. 取締役の個人別の報酬等の内容の決定の委任に関する事項

取締役の報酬等のうち、基本報酬については、個人別の具体的内容の決定を代表取締役社長馬場宏二郎に委任する旨の決議を取締役会にて行い、代表取締役社長において決定を行っております。代表取締役社長に委任した理由は、当社全体の業績を俯瞰しつつ各取締役の担当領域や職責の評価を行うには代表取締役が最も適しているからであります。代表取締役副社長による多角的検討を経て決定されることから、恣意的な決定はなされず権限が適切に行使されるための措置が講じられています。

なお、本提出日時点では各取締役の個別報酬については人格、勤続年数、職務経験、業績、資格等の包括的な諸条件、また、当社の企業価値向上に対する実効力に基づき、取締役会の任意の諮問機関である指名・報酬委員会が個別報酬案を作成・答申し、この答申を踏まえて取締役会の委任決議を受けた代表取締役社長の承認を得て決定致します。

役員区分ごとの報酬等の総額、報酬額等の種類別の総額及び対象となる役員の員数

役員区分	報酬等の総額 (千円)	報酬等の種類別の総額(千円)				対象となる役員 の員数 (人)
		固定報酬	譲渡制限付株 式報酬	退職慰労金	左記のうち、 非金銭報酬等	
取締役(社外取締 役を除く)	128,377	111,486	16,891	-	16,891	7
監査役(社外監査 役を除く)	3,600	3,600	-	-	-	1
社外取締役	4,680	4,680	-	-	-	2
社外監査役	1,740	1,740	-	-	-	2

(注) 取締役(社外取締役を除く)に対する非金銭報酬等の内訳は、譲渡制限付報酬16,891千円であります。

連結報酬等の総額が1億円以上である者の連結報酬等の総額等
該当事項はありません。

(5) 【株式の保有状況】

投資株式の区分の基準及び考え方

当社は、投資株式について、もっぱら株式の価値の変動または配当の受領によって利益を得ることを目的として保有する株式を純投資目的である投資株式、それ以外の株式を純投資目的以外の目的である投資株式（政策保有株式）に区分しております。

保有目的が純投資目的以外の目的である投資株式

a. 保有方針及び保有の合理性を検証する方法並びに個別銘柄の保有の適否に関する取締役会等における検証の内容

当社は、持続的な成長と社会的価値、経済的価値を高めるため、業務提携、製品の安定調達など経営戦略の一環として、また、取引先及び地域社会との良好な関係を構築し、事業の円滑な推進を図るため必要と判断する企業の株式を保有しています。

当社は、保有の意義が薄れたと考えられる政策保有株式については、できる限り速やかに処分・縮減をしていく基本方針のもと、取締役会において、毎期、個別の政策保有株式について、政策保有の意義を検証し、当社グループの持続的な成長と中長期的な企業価値の向上に資すると認められない株式がある場合は、その検証の結果を開示するとともに、株主として相手先企業との必要十分な対話を行います。対話の実施によっても、改善が認められない株式については、適時・適切に売却します。

b. 銘柄数および貸借対照表計上額

	銘柄数 (銘柄)	貸借対照表計上額の 合計額(千円)
非上場株式	6	223,978
非上場株式以外の株式	4	339,796

(当事業年度において株式数が増加した銘柄)

	銘柄数 (銘柄)	株式数の増加に係る取得 価額の合計額(千円)	株式数の増加の理由
非上場株式	-	-	-
非上場株式以外の株式	1	3,519	取引先持ち株会を通じた取得及び取引強化のための取得

(当事業年度において株式数が減少した銘柄)

	銘柄数 (銘柄)	株式数の減少に係る売却 価額の合計額(千円)
非上場株式	-	-
非上場株式以外の株式	-	-

c. 特定投資株式及びみなし保有株式の銘柄ごとの株式数、貸借対照表計上額等に関する情報
 特定投資株式

銘柄	当事業年度	前事業年度	保有目的、業務提携等の概要、 定量的な保有効果 及び株式数が増加した理由	当社の株式の 保有の有無
	株式数(株)	株式数(株)		
	貸借対照表計上額 (千円)	貸借対照表計上額 (千円)		
日本信号(株)	135,456.90	132,085.14	取引関係の維持・強化	無
	140,603	140,274		
鹿島建設(株)	50,000.00	50,000.00	取引関係の維持・強化	無
	156,300	79,900		
(株)三菱UFJフィナン シャル・グループ	27,380.00	27,380.00	取引関係の維持・強化	有
	42,630	23,215		
工藤建設(株)	100.00	100.00	取引関係の維持・強化	無
	262	252		

保有目的が純投資目的である投資株式

区分	当事業年度		前事業年度	
	銘柄数 (銘柄)	貸借対照表計上額の 合計額(千円)	銘柄数 (銘柄)	貸借対照表計上額の 合計額(千円)
非上場株式	-	-	-	-
非上場株式以外の株式	1	208,560	1	103,400

区分	当事業年度		
	受取配当金の 合計額(千円)	売却損益の 合計額(千円)	評価損益の 合計額(千円)
非上場株式	-	-	-
非上場株式以外の株式	3,575	-	164,607

第5【経理の状況】

1. 連結財務諸表及び財務諸表の作成方法について

(1) 当社の連結財務諸表は、「連結財務諸表の用語、様式及び作成方法に関する規則」(昭和51年大蔵省令第28号)に準拠して作成し、「建設業法施行規則」(昭和24年建設省令第14号)に準じて記載しております。

(2) 当社の財務諸表は、「財務諸表等の用語、様式及び作成方法に関する規則」(昭和38年大蔵省令第59号)第2条の規定に基づき、同規則及び「建設業法施行規則」(昭和24年建設省令第14号)により作成しております。

2. 監査証明について

当社は、金融商品取引法第193条の2第1項の規定に基づき、連結会計年度(2023年4月1日から2024年3月31日まで)の連結財務諸表及び事業年度(2023年4月1日から2024年3月31日まで)の財務諸表について、仰星監査法人により監査を受けております。

3. 連結財務諸表等の適正性を確保するための特段の取組みについて

当社は、連結財務諸表等の適正性を確保するための特段の取組みを行っております。具体的には、会計基準等の内容を適切に把握できる体制を整備するため、公益財団法人財務会計基準機構へ加入し、財務会計基準機構主催の研修会等に参加しております。

1【連結財務諸表等】

(1)【連結財務諸表】

【連結貸借対照表】

(単位：千円)

	前連結会計年度 (2023年3月31日)	当連結会計年度 (2024年3月31日)
資産の部		
流動資産		
現金預金	2,932,847	2,895,600
受取手形・完成工事未収入金等	1 1,478,653	1 1,792,885
未成工事支出金	54,706	164,598
販売用不動産	742,603	374,032
不動産事業支出金	1,007,134	886,834
商品及び製品	16,324	40,264
原材料及び貯蔵品	64,388	58,791
仕掛品	11,147	13,767
その他	27,033	28,264
流動資産合計	6,334,839	6,255,037
固定資産		
有形固定資産		
建物及び構築物	4,889,254	4,985,439
土地	4,948,679	5,017,067
その他	498,564	524,960
減価償却累計額	2,685,641	2,826,444
有形固定資産合計	7,650,856	7,701,023
無形固定資産		
その他	50,753	49,384
無形固定資産合計	50,753	49,384
投資その他の資産		
投資有価証券	354,737	558,181
関係会社株式	2 51,682	2 51,682
その他	174,661	111,273
投資その他の資産合計	581,081	721,137
固定資産合計	8,282,691	8,471,545
資産合計	14,617,530	14,726,583

(単位：千円)

	前連結会計年度 (2023年3月31日)	当連結会計年度 (2024年3月31日)
負債の部		
流動負債		
支払手形・工事未払金等	894,491	942,466
短期借入金	500,000	200,000
1年内返済予定の長期借入金	9,756	9,756
未払法人税等	37,753	124,281
未成工事受入金	3 501,501	3 762,700
引当金	12,292	12,245
その他	472,789	411,974
流動負債合計	2,428,585	2,463,424
固定負債		
長期借入金	122,553	113,110
退職給付に係る負債	305,166	304,997
その他	605,720	602,748
固定負債合計	1,033,439	1,020,855
負債合計	3,462,025	3,484,279
純資産の部		
株主資本		
資本金	310,000	310,000
資本剰余金	319,697	321,043
利益剰余金	10,749,564	11,030,883
自己株式	331,952	667,096
株主資本合計	11,047,309	10,994,830
その他の包括利益累計額		
その他有価証券評価差額金	108,196	247,473
その他の包括利益累計額合計	108,196	247,473
純資産合計	11,155,505	11,242,303
負債純資産合計	14,617,530	14,726,583

【連結損益計算書及び連結包括利益計算書】

【連結損益計算書】

(単位：千円)

	前連結会計年度 (自 2022年4月1日 至 2023年3月31日)	当連結会計年度 (自 2023年4月1日 至 2024年3月31日)
売上高		
完成工事高	5,954,142	6,686,356
不動産事業収入	2,253,323	3,687,195
兼業事業売上高	1,018,440	1,173,242
売上高合計	1 9,225,906	1 11,546,794
売上原価		
完成工事原価	3 5,851,117	6,408,839
不動産事業売上原価	2 1,766,250	2,977,212
兼業事業売上原価	1,043,593	1,152,814
売上原価合計	8,660,961	10,538,865
売上総利益		
完成工事総利益	103,025	277,516
不動産事業総利益	487,073	709,983
兼業事業総利益又は兼業事業総損失()	25,153	20,427
売上総利益合計	564,945	1,007,928
販売費及び一般管理費	4 444,253	4 482,985
営業利益	120,691	524,943
営業外収益		
補助金収入	39,810	7,950
違約金収入	-	15,400
受取利息	18	14
受取配当金	10,575	12,272
その他	10,662	14,480
営業外収益合計	61,066	50,117
営業外費用		
支払利息	2,248	4,805
固定資産圧縮損	-	2,950
自己株式取得費用	-	1,919
その他	201	-
営業外費用合計	2,449	9,674
経常利益	179,308	565,386
特別利益		
固定資産売却益	-	5 4,562
投資有価証券売却益	85	-
特別利益合計	85	4,562
特別損失		
損害賠償引当金繰入額	-	55,000
その他	-	3,787
特別損失合計	-	58,787
税金等調整前当期純利益	179,394	511,161
法人税、住民税及び事業税	62,213	144,110
法人税等調整額	2,163	4,487
法人税等合計	60,049	139,622
当期純利益	119,344	371,538
親会社株主に帰属する当期純利益	119,344	371,538

【連結包括利益計算書】

(単位：千円)

	前連結会計年度 (自 2022年4月1日 至 2023年3月31日)	当連結会計年度 (自 2023年4月1日 至 2024年3月31日)
当期純利益	119,344	371,538
その他の包括利益		
その他有価証券評価差額金	8,521	139,277
その他の包括利益合計	8,521	139,277
包括利益	127,865	510,815
(内訳)		
親会社株主に係る包括利益	127,865	510,815
非支配株主に係る包括利益	-	-

【連結株主資本等変動計算書】

前連結会計年度（自 2022年4月1日 至 2023年3月31日）

(単位：千円)

	株主資本				
	資本金	資本剰余金	利益剰余金	自己株式	株主資本合計
当期首残高	310,000	318,869	10,720,016	346,257	11,002,629
当期変動額					
剰余金の配当			89,796		89,796
親会社株主に帰属する当期純利益			119,344		119,344
自己株式の取得				69	69
譲渡制限付株式報酬		827		14,373	15,201
株主資本以外の項目の当期変動額 (純額)					
当期変動額合計	-	827	29,548	14,304	44,679
当期末残高	310,000	319,697	10,749,564	331,952	11,047,309

	その他の包括利益累計額		純資産合計
	その他有価証券評 価差額金	その他の包括利益 累計額合計	
当期首残高	99,675	99,675	11,102,304
当期変動額			
剰余金の配当			89,796
親会社株主に帰属する当期純利益			119,344
自己株式の取得			69
譲渡制限付株式報酬			15,201
株主資本以外の項目の当期変動額 (純額)	8,521	8,521	8,521
当期変動額合計	8,521	8,521	53,200
当期末残高	108,196	108,196	11,155,505

当連結会計年度（自 2023年4月1日 至 2024年3月31日）

（単位：千円）

	株主資本				
	資本金	資本剰余金	利益剰余金	自己株式	株主資本合計
当期首残高	310,000	319,697	10,749,564	331,952	11,047,309
当期変動額					
剰余金の配当			90,219		90,219
親会社株主に帰属する当期純利益			371,538		371,538
自己株式の取得				349,000	349,000
譲渡制限付株式報酬		1,345		13,856	15,201
株主資本以外の項目の当期変動額 （純額）					
当期変動額合計	-	1,345	281,319	335,143	52,478
当期末残高	310,000	321,043	11,030,883	667,096	10,994,830

	その他の包括利益累計額		純資産合計
	その他有価証券評 価差額金	その他の包括利益 累計額合計	
当期首残高	108,196	108,196	11,155,505
当期変動額			
剰余金の配当			90,219
親会社株主に帰属する当期純利益			371,538
自己株式の取得			349,000
譲渡制限付株式報酬			15,201
株主資本以外の項目の当期変動額 （純額）	139,277	139,277	139,277
当期変動額合計	139,277	139,277	86,798
当期末残高	247,473	247,473	11,242,303

【連結キャッシュ・フロー計算書】

(単位：千円)

	前連結会計年度 (自 2022年4月1日 至 2023年3月31日)	当連結会計年度 (自 2023年4月1日 至 2024年3月31日)
営業活動によるキャッシュ・フロー		
税金等調整前当期純利益	179,394	511,161
減価償却費	145,669	158,682
退職給付に係る負債の増減額(は減少)	27,348	168
受取利息及び受取配当金	10,593	12,287
支払利息	2,248	4,805
補助金収入	39,810	5,000
違約金収入	-	15,400
売上債権の増減額(は増加)	576,834	316,182
未成工事支出金の増減額(は増加)	18,021	109,891
販売用不動産の増減額(は増加)	742,603	368,571
不動産事業支出金の増減額(は増加)	13,033	120,300
その他の棚卸資産の増減額(は増加)	983	20,983
仕入債務の増減額(は減少)	58,117	47,974
未成工事受入金の増減額(は減少)	139,466	261,198
不動産事業受入金の増減額(は減少)	63,150	60,650
未払消費税等の増減額(は減少)	24,306	123,480
その他	59,127	3,058
小計	865,933	1,058,671
補助金の受取額	39,810	7,950
違約金の受取額	-	15,400
利息及び配当金の受取額	10,593	12,287
利息の支払額	2,248	4,805
法人税等の支払額	92,667	61,965
営業活動によるキャッシュ・フロー	910,445	1,027,537
投資活動によるキャッシュ・フロー		
有形固定資産の取得による支出	374,041	312,299
有形固定資産の売却による収入	-	4,562
投資有価証券の取得による支出	3,440	3,519
投資有価証券の売却による収入	643	-
貸付金の回収による収入	1,860	240
その他	59,245	6,426
投資活動によるキャッシュ・フロー	434,223	317,442
財務活動によるキャッシュ・フロー		
短期借入金の増減額(は減少)	300,000	300,000
長期借入金の返済による支出	20,175	9,443
社債の償還による支出	60,000	-
自己株式の取得による支出	-	349,000
配当金の支払額	89,836	88,077
その他	2,587	822
財務活動によるキャッシュ・フロー	127,401	747,343
現金及び現金同等物の増減額(は減少)	1,217,267	37,247
現金及び現金同等物の期首残高	4,150,115	2,932,847
現金及び現金同等物の期末残高	2,932,847	2,895,600

【注記事項】

(連結財務諸表作成のための基本となる重要な事項)

1. 連結の範囲に関する事項

(1) 連結子会社の状況

連結子会社の数 1社

連結子会社の名称

行方建設株式会社

(2) 非連結子会社の状況

非連結子会社の名称

サンユーエーステート株式会社、株式会社中央造園設計事務所

連結の範囲から除いた理由

非連結子会社は、いずれも小規模であり、合計の総資産、売上高、当期純損益及び利益剰余金等は、いずれも連結財務諸表に重要な影響を及ぼしていないため、連結の範囲から除外しております。

2. 持分法の適用に関する事項

持分法を適用しない非連結子会社及び関連会社の名称

サンユーエーステート株式会社、株式会社中央造園設計事務所、サンユーテクノ株式会社

持分法を適用しない理由

持分法非適用会社は当期純損益(持分に見合う額)及び利益剰余金(持分に見合う額)等からみて、持分法の対象から除いても連結財務諸表に及ぼす影響が軽微であり、かつ、全体としても重要性がないため、持分法の適用範囲から除外しております。

3. 連結子会社の事業年度等に関する事項

連結子会社の事業年度の末日は、連結決算日と一致しております。

4. 会計方針に関する事項

(1) 重要な資産の評価基準及び評価方法

有価証券

関係会社株式

総平均法による原価法

その他有価証券

市場価格のない株式等以外のもの

時価法(評価差額は全部純資産直入法により処理し、売却原価は総平均法により算定)

市場価格のない株式等

総平均法による原価法

棚卸資産

未成工事支出金

個別法による原価法

販売用不動産・不動産事業支出金

個別法による原価法(貸借対照表価額は収益性の低下に基づく簿価切下げの方法により算定)

製品・仕掛品

総平均法による原価法(貸借対照表価額は収益性の低下に基づく簿価切下げの方法により算定)

原材料及び貯蔵品

先入先出法及び最終仕入原価法(貸借対照表価額は収益性の低下に基づく簿価切下げの方法により算定)

(2) 重要な減価償却資産の減価償却の方法

有形固定資産

(リース資産を除く)

定率法によっております。ただし、1998年4月1日以降に取得した建物(附属設備を除く)並びに2016年4月1日以降に取得した建物附属設備及び構築物については定額法によっております。

なお、耐用年数及び残存価額については、法人税法に規定する方法と同一の基準によっております。

無形固定資産

(リース資産を除く)

定額法を採用しております。

なお、自社利用のソフトウェアについては、社内における利用可能期間(5年)に基づく定額法によっております。

リース資産

所有権移転ファイナンス・リース取引に係るリース資産

自己所有の固定資産に適用する減価償却方法と同一の方法を採用しております。

所有権移転外ファイナンス・リース取引に係るリース資産

リース期間を耐用年数とし、残存価額を零とする定額法を採用しております。定額法によっております。

長期前払費用

(3) 重要な引当金の計上基準

貸倒引当金

債権の貸倒による損失に備えるため、一般債権については貸倒実績率により、貸倒懸念債権等特定の債権については個別に回収可能性を検討し、回収不能見込額を計上しております。

賞与引当金

従業員に対して支給する賞与の支出に備え、将来の支給見込額のうち当期負担額を計上しております。

完成工事補償引当金

完成工事の瑕疵担保責任に基づく補償費に備えるため、過去の完成工事に係る補償費の実績を基準にして計上しております。

工事損失引当金

受注工事に係る将来の損失に備えるため、当連結会計年度末手持工事のうち損失の発生が見込まれ、かつ、その金額を合理的に見積ることができる工事について、損失見込額を計上しております。

(4) 退職給付に係る会計処理の方法

従業員の退職給付に備えるため、当連結会計年度末における退職給付に係る自己都合要支給額を退職給付債務とする方法を用いた簡便法を適用しております。

(5) 重要な収益及び費用の計上基準

顧客との契約については、以下の5ステップアプローチに基づき、約束した財又はサービスの支配が顧客に移転した時点で、当該財又はサービスと交換に権利を得ると見込む対価の額で収益を認識しております。

ステップ1：顧客との契約を識別する

ステップ2：契約における履行義務を識別する

ステップ3：取引価格を算定する

ステップ4：契約における履行義務に取引価格を配分する

ステップ5：履行義務を充足した時に又は充足するにつれて収益を認識する

工事契約に係る収益認識

当社グループは建築事業において、比較的長期の工事契約を締結しており、顧客との工事請負契約に基づいて工事目的物を引き渡し履行義務等を負っております。これらの契約については、履行義務を充足するにつれて一定の期間にわたり収益を認識しております。約束された対価は、履行義務の充足時点から概ね1ヶ月で支払いを受けており、対価の金額に重要な金融要素は含まれておりません。

なお、履行義務の充足に係る進捗率の見積りの方法は、主として原価比例法（インプット法）により算出しております。ただし、契約における取引開始日から完全に履行義務を充足すると見込まれる時点までの期間がごく短い契約及び重要性が乏しい契約については一定の期間にわたり収益を認識せず、完全に履行義務を充足した一時点で収益を認識しております。

また、履行義務が一定期間にわたり充足される工事契約において、進捗度を合理的に見積ることができない場合、発生した費用のうち顧客から回収できると見込まれる金額を収益として認識する原価回収基準を採用しております。

役務、サービス等の提供に係る収益認識

契約上の条件が一時点をもって完了する役務・サービス等の提供に係る契約については契約上の条件が満たされた時点をもって収益を認識し、契約上の条件が一定期間にわたり役務やサービス等を提供し続ける契約については、履行義務の充足に係る進捗度に応じて収益を認識しております。約束された対価は、履行義務の充足時点から概ね1ヶ月で支払いを受けており、対価の金額に重要な金融要素は含まれておりません。

(6) 連結キャッシュ・フロー計算書における資金の範囲

手許現金、随時引き出し可能な預金及び容易に換金可能であり、かつ、価値の変動について僅少なりリスクしか負わない取得日から3か月以内に償還期限の到来する短期投資からなっております。

(重要な会計上の見積り)

(一定期間にわたり収益を認識する売上高)

当社グループは、顧客との契約について履行義務を充足するにつれて一定期間にわたり収益を認識しております。履行義務の充足に係る進捗率の見積りの方法は、主として原価比例法(インプット法)により算出しており、工事収益総額、工事原価総額及び決算日における進捗度を合理的に見積りを行っております。

(1) 当連結会計年度の連結財務諸表に計上した金額

一定期間にわたり収益を認識する売上高 5,775,835千円

(2) 識別した項目に係る重要な会計上の見積りの内容に関する情報

収益認識の基礎となる工事原価総額は、工事契約ごとの実行予算を使用して見積りを行っておりますが、実行予算の策定にあたっては、必要となる施工内容に応じた外注費及び材料等の調達価格の見積りに不確実性を伴うため、翌連結会計年度において、工事原価総額の見積りと実際の累積発生原価に重要な乖離がある場合、または工事原価総額の見積りに重要な変更が生じた場合に、翌連結会計年度における進捗部分に係る売上高が適切に反映されない可能性があります。

(未適用の会計基準等)

- ・「法人税、住民税及び事業税等に関する会計基準」(企業会計基準第27号 2022年10月28日 企業会計基準委員会)
- ・「包括利益の表示に関する会計基準」(企業会計基準第25号 2022年10月28日 企業会計基準委員会)
- ・「税効果会計に係る会計基準の適用指針」(企業会計基準適用指針第28号 2022年10月28日 企業会計基準委員会)

(1) 概要

2018年2月に企業会計基準第28号「『税効果会計に係る会計基準』の一部改正」等(以下「企業会計基準第28号等」)が公表され、日本公認会計士協会における税効果会計に関する実務指針の企業会計基準委員会への移管が完了されましたが、その審議の過程で、次の2つの論点について、企業会計基準第28号等の公表後に改めて検討を行うこととされていたものが、審議され、公表されたものであります。

- ・ 税金費用の計上区分(その他の包括利益に対する課税)
- ・ グループ法人税制が適用される場合の子会社株式等(子会社株式又は関連会社株式)の売却に係る税効果

(2) 適用予定日

2025年3月期の期首から適用します。

(3) 当該会計基準等の適用による影響

「法人税、住民税及び事業税等に関する会計基準」等の適用による連結財務諸表に与える影響額については、現時点で評価中であります。

(連結貸借対照表関係)

1 受取手形・完成工事未収入金等のうち、契約資産の金額は、次のとおりであります。

	前連結会計年度 (2023年3月31日)	当連結会計年度 (2024年3月31日)
受取手形・完成工事未収入金等	1,159,756千円	1,397,598千円

2 非連結子会社及び関連会社に対するものは、次のとおりであります。

	前連結会計年度 (2023年3月31日)	当連結会計年度 (2024年3月31日)
関係会社株式	51,682千円	51,682千円

3 未成工事受入金のうち、契約負債の金額は、次のとおりであります。

	前連結会計年度 (2023年3月31日)	当連結会計年度 (2024年3月31日)
未成工事受入金	501,501千円	762,700千円

(連結損益計算書関係)

1 顧客との契約から生じる収益

売上高については、顧客との契約から生じる収益及びそれ以外の収益を区分して記載しておりません。顧客との契約から生じる収益の金額は、連結財務諸表「注記事項(収益認識関係)1.顧客との契約から生じる収益を分解した情報」に記載しております。

2 期末棚卸高は収益性の低下に伴う簿価切下後の金額であり、次の棚卸資産評価損が売上原価に含まれておりません。

	前連結会計年度 (自 2022年4月1日 至 2023年3月31日)	当連結会計年度 (自 2023年4月1日 至 2024年3月31日)
棚卸資産帳簿価額切下額	5,000千円	-千円

3 完成工事原価に含まれている工事損失引当金繰入額

	前連結会計年度 (自 2022年4月1日 至 2023年3月31日)	当連結会計年度 (自 2023年4月1日 至 2024年3月31日)
	5,195千円	-千円

4 販売費及び一般管理費のうち主要な費目及び金額は次のとおりであります。

	前連結会計年度 (自 2022年4月1日 至 2023年3月31日)	当連結会計年度 (自 2023年4月1日 至 2024年3月31日)
役員報酬	130,629千円	140,406千円
従業員給料	128,246	145,662
租税公課	36,533	41,500
雑費	49,463	55,177

5 固定資産売却益の内容は次のとおりであります。

	前連結会計年度 (自 2022年4月1日 至 2023年3月31日)	当連結会計年度 (自 2023年4月1日 至 2024年3月31日)
車両	-千円	4,562千円

(連結包括利益計算書関係)

その他の包括利益に係る組替調整額及び税効果額

	前連結会計年度 (自 2022年4月1日 至 2023年3月31日)	当連結会計年度 (自 2023年4月1日 至 2024年3月31日)
その他有価証券評価差額金：		
当期発生額	12,430千円	199,923千円
組替調整額	209	-
税効果調整前	12,220	199,923
税効果額	3,699	60,646
その他有価証券評価差額金	8,521	139,277
その他の包括利益合計	8,521	139,277

(連結株主資本等変動計算書関係)

前連結会計年度(自 2022年4月1日 至 2023年3月31日)

1. 発行済株式の種類及び総数並びに自己株式の種類及び株式数に関する事項

	当連結会計年度期首 株式数(株)	当連結会計年度増加 株式数(株)	当連結会計年度減少 株式数(株)	当連結会計年度末株 式数(株)
発行済株式				
普通株式	4,000,000	-	-	4,000,000
合計	4,000,000	-	-	4,000,000
自己株式				
普通株式	415,032	80	17,235	397,877
合計	415,032	80	17,235	397,877

(注) 普通株式の自己株式の株式数の増加80株は单元未満株式の買取によるもので減少17,235株は、譲渡制限付株式報酬としての自己株式処分によるものであります。

2. 配当に関する事項

(1) 配当金支払額

決議	株式の種類	配当金の総額 (千円)	1株当たり配当額 (円)	基準日	効力発生日
2022年6月28日 定時株主総会	普通株式	53,774	15	2022年3月31日	2022年6月29日
2022年11月14日 取締役会	普通株式	36,021	10	2022年9月30日	2022年12月14日

(2) 基準日が当連結会計年度に属する配当のうち、配当の効力発生日が翌連結会計年度となるもの

決議	株式の種類	配当金の総額 (千円)	配当の原資	1株当たり配 当額(円)	基準日	効力発生日
2023年6月28日 定時株主総会	普通株式	54,031	利益剰余金	15	2023年3月31日	2023年6月29日

当連結会計年度（自 2023年4月1日 至 2024年3月31日）

1. 発行済株式の種類及び総数並びに自己株式の種類及び株式数に関する事項

	当連結会計年度期首 株式数（株）	当連結会計年度増加 株式数（株）	当連結会計年度減少 株式数（株）	当連結会計年度末株 式数（株）
発行済株式				
普通株式	4,000,000	-	-	4,000,000
合計	4,000,000	-	-	4,000,000
自己株式				
普通株式	397,877	382,250	16,614	763,513
合計	397,877	382,250	16,614	763,513

（注）普通株式の自己株式の株式数の増加382,250株は取締役会決議による自己株式の取得による増加382,200株、単元未
 満株式の買取による増加50株、減少16,614株は譲渡制限付株式報酬としての自己株式処分によるものであります。

2. 配当に関する事項

(1) 配当金支払額

決議	株式の種類	配当金の総額 （千円）	1株当たり配当額 （円）	基準日	効力発生日
2023年6月28日 定時株主総会	普通株式	54,031	15	2023年3月31日	2023年6月29日
2023年11月14日 取締役会	普通株式	36,187	10	2023年9月30日	2023年12月14日

(2) 基準日が当連結会計年度に属する配当のうち、配当の効力発生日が翌連結会計年度となるもの

決議	株式の種類	配当金の総額 （千円）	配当の原資	1株当たり配 当額（円）	基準日	効力発生日
2024年6月26日 定時株主総会	普通株式	64,729	利益剰余金	20	2024年3月31日	2024年6月27日

(連結キャッシュ・フロー計算書関係)

現金及び現金同等物の期末残高と連結貸借対照表に掲記されている科目の金額との関係は、次のとおりであります。

	前連結会計年度 (自 2022年4月1日 至 2023年3月31日)	当連結会計年度 (自 2023年4月1日 至 2024年3月31日)
現金及び預金勘定	2,932,847千円	2,895,600千円
現金及び現金同等物	2,932,847	2,895,600

(リース取引関係)

前連結会計年度(自 2022年4月1日 至 2023年3月31日)

重要性が乏しいため記載を省略しております。

当連結会計年度(自 2023年4月1日 至 2024年3月31日)

重要性が乏しいため記載を省略しております。

(金融商品関係)

1. 金融商品の状況に関する事項

(1) 金融商品に対する取組方針

設備投資計画に照らして、必要な資金(主に銀行借入や社債発行)を調達しております。一時的な余資は短期的な預金等に限定し、また、短期的な運転資金を銀行借入により調達しております。

(2) 金融商品の内容及びそのリスク

営業債権である受取手形及び売掛金等は、顧客の信用リスクに晒されております。

投資有価証券は、主に業務上の関係を有する企業の株式であり、市場価格の変動リスクに晒されております。

営業債務である工事未払金及び買掛金は、そのほとんどが2ヶ月以内の支払期日であります。

(3) 金融商品に係るリスク管理体制

信用リスク(取引先の契約不履行等に係るリスク)の管理

営業債権については、各事業部門における営業管理部が主要な取引先の状況を定期的にモニタリングし、取引相手ごとに期日及び残高を管理するとともに、財務状況等の悪化等による回収懸念の早期把握や軽減を図っております。

市場リスク(金利等の変動リスク)の管理

投資有価証券については、定期的に時価や発行体(取引先企業)の財務状況等を把握し、市況や取引先企業との関係を勘案して保有状況を継続的に見直しております。

資金調達に係る流動性リスク(支払期日に支払いを実行できなくなるリスク)の管理

各部署からの報告に基づき担当部署が適時に資金繰計画を作成・更新するとともに、手許流動性の維持などにより流動性リスクを管理しております。

(4) 金融商品の時価等に関する事項についての補足説明

金融商品の時価の算定においては変動要因を織り込んでいるため、異なる前提条件等を採用することにより、当該価額が変動することがあります。

2. 金融商品の時価等に関する事項

連結貸借対照表計上額、時価及びこれらの差額については、次のとおりであります。なお、重要性が乏しいものは、次表には含まれておりません（注）2.参照）。

前連結会計年度（2023年3月31日）

（単位：千円）

	連結貸借対照表計上額	時 価	差 額
投資有価証券			
其他有価証券	353,637	353,637	-
預り保証金	(559,365)	(528,015)	31,350

- （注）1. 市場価格のない株式等（連結貸借対照表計上額1,100千円）は「投資有価証券 其他有価証券」には含めておりません。
2. 短期間で決済される「現金預金」「受取手形・完成工事未収入金等」「支払手形・工事未払金等」「短期借入金」は記載を省略しております。
3. 負債に計上されているものについては、（ ）で示しております。

当連結会計年度（2024年3月31日）

（単位：千円）

	連結貸借対照表計上額	時 価	差 額
投資有価証券			
其他有価証券	557,081	557,081	-
長期借入金 （1年以内返済予定を含む）	(122,866)	(120,436)	2,429
預り保証金	(557,415)	(528,214)	29,201

- （注）1. 市場価格のない株式等（連結貸借対照表計上額1,100千円）は「投資有価証券 其他有価証券」には含めておりません。
2. 短期間で決済される「現金預金」「受取手形・完成工事未収入金等」「支払手形・工事未払金等」「短期借入金」は記載を省略しております。
3. 負債に計上されているものについては、（ ）で示しております。

3. 金銭債権の連結決算日後の償還予定額

前連結会計年度（2023年3月31日）

	1年以内 （千円）	1年超 5年以内 （千円）	5年超 10年以内 （千円）	10年超 （千円）
受取手形・完成工事未収入金等	318,896	-	-	-
合計	318,896	-	-	-

当連結会計年度（2024年3月31日）

	1年以内 （千円）	1年超 5年以内 （千円）	5年超 10年以内 （千円）	10年超 （千円）
受取手形・完成工事未収入金等	395,286	-	-	-
合計	395,286	-	-	-

4. 長期借入金の連結決算日後の返済予定額

連結附属明細表「借入金等明細表」をご参照ください。

5. 金融商品の時価のレベルごとの内訳等に関する事項

金融商品の時価を、時価の算定に係るインプットの観察可能性及び重要性に応じて、以下の3つのレベルに分類しております。

レベル1の時価：同一の資産又は負債の活発な市場における（無調整の）相場価格により算定した時価

レベル2の時価：レベル1のインプット以外の直接又は間接的に観察可能なインプットを用いて算定した時価

レベル3の時価：重要な観察できないインプットを使用して算定した時価

時価の算定に重要な影響を与えるインプットを複数使用している場合には、それらのインプットがそれぞれ属するレベルのうち、時価の算定における優先順位が最も低いレベルに時価を分類しております。

(1) 時価で連結貸借対照表に計上している金融商品

前連結会計年度（2023年3月31日）

（単位：千円）

区分	時価			
	レベル1	レベル2	レベル3	合計
投資有価証券				
その他有価証券	353,637	-	-	353,637

当連結会計年度（2024年3月31日）

（単位：千円）

区分	時価			
	レベル1	レベル2	レベル3	合計
投資有価証券				
その他有価証券	557,081	-	-	557,081

(2) 時価で連結貸借対照表に計上している金融商品以外の金融商品

前連結会計年度（2023年3月31日）

（単位：千円）

区分	時価			
	レベル1	レベル2	レベル3	合計
長期借入金	-	129,066	-	129,066
預り保証金	-	528,015	-	528,015

当連結会計年度（2024年3月31日）

（単位：千円）

区分	時価			
	レベル1	レベル2	レベル3	合計
長期借入金	-	120,436	-	120,436
預り保証金	-	528,214	-	528,214

(注) 時価の算定に用いた評価技法及び時価の算定に係るインプットの説明

投資有価証券

上場株式は相場価格を用いて評価しております。上場株式は活発な市場で取引されているため、その時価をレベル1の時価に分類しております。

長期借入金

元利金の合計額と、当該債務の残存期間及び信用リスクを加味した利率を基に、割引現在価値法により算定しており、レベル2の時価に分類しております。

預り保証金

当該保証金の残存預り期間等及び信用リスクを加味した利率で割り引いた現在価値により算定しており、レベル2の時価に分類しております。

(有価証券関係)

1. その他有価証券

前連結会計年度(2023年3月31日)

	種類	連結貸借対照表計上額(千円)	取得原価(千円)	差額(千円)
連結貸借対照表計上額が取得原価を超えるもの	(1) 株式	353,637	194,292	159,345
	(2) 債券			
	国債・地方債等	-	-	-
	社債	-	-	-
	その他	-	-	-
	(3) その他	-	-	-
	小計	353,637	194,292	159,345
連結貸借対照表計上額が取得原価を超えないもの	(1) 株式	-	-	-
	(2) 債券			
	国債・地方債等	-	-	-
	社債	-	-	-
	その他	-	-	-
	(3) その他	-	-	-
	小計	-	-	-
合計		353,637	194,292	159,345

(注) 非上場株式(連結貸借対照表計上額 1,100千円)については、市場価格がない為、上表の「その他有価証券」には含めておりません。

当連結会計年度（2024年3月31日）

	種類	連結貸借対照表計上額（千円）	取得原価（千円）	差額（千円）
連結貸借対照表計上額が取得原価を超えるもの	(1) 株式	557,081	197,812	359,269
	(2) 債券			
	国債・地方債等	-	-	-
	社債	-	-	-
	その他	-	-	-
	(3) その他	-	-	-
	小計	557,081	197,812	359,269
連結貸借対照表計上額が取得原価を超えないもの	(1) 株式	-	-	-
	(2) 債券			
	国債・地方債等	-	-	-
	社債	-	-	-
	その他	-	-	-
	(3) その他	-	-	-
	小計	-	-	-
	合計	557,081	197,812	359,269

（注）非上場株式（連結貸借対照表計上額 1,100千円）については、市場価格がない為、上表の「その他有価証券」には含めておりません。

2. 売却したその他有価証券

前連結会計年度（自 2022年4月1日 至 2023年3月31日）

種類	売却額（千円）	売却益の合計額（千円）	売却損の合計額（千円）
株式	852	85	-

当連結会計年度（自 2023年4月1日 至 2024年3月31日）

該当事項はありません。

(退職給付関係)

1. 採用している退職給付制度の概要

当社は、確定給付型の制度として退職一時金制度を採用しております。

当社が有する退職一時金制度は、簡便法により退職給付に係る負債及び退職給付費用を計算しております。

2. 確定給付制度

(1) 簡便法を適用した制度の、退職給付債務に係る負債の期首残高と期末残高の調整表

	前連結会計年度 (自 2022年4月1日 至 2023年3月31日)	当連結会計年度 (自 2023年4月1日 至 2024年3月31日)
退職給付に係る負債の期首残高	277,817千円	305,166千円
退職給付費用	40,700	32,340
退職給付の支払額	13,352	32,508
退職給付に係る負債の期末残高	305,166	304,997

(2) 退職給付債務の期末残高と連結貸借対照表に計上された退職給付に係る負債の調整表

	前連結会計年度 (2023年3月31日)	当連結会計年度 (2024年3月31日)
退職給付に係る負債	305,166千円	304,997千円
連結貸借対照表に計上された負債と資産の純額	305,166	304,997

(3) 退職給付費用

簡便法で計算した退職給付費用 前連結会計年度40,700千円 当連結会計年度32,340千円

(税効果会計関係)

1. 繰延税金資産及び繰延税金負債の発生の主な原因別の内訳

	前連結会計年度 (2023年 3月31日)	当連結会計年度 (2024年 3月31日)
繰延税金資産		
未払事業税	3,303千円	7,601千円
賞与引当金	2,172	2,730
退職給付に係る負債	92,465	92,414
長期未払金	12,266	12,266
完成工事補償引当金	60	1,090
工事損失引当金	1,574	-
株式報酬費用	11,772	12,283
関係会社株式評価損	65,842	65,842
減損損失	3,759	3,759
繰越欠損金	28,783	5,166
評価性引当額	99,232	75,899
繰延税金資産合計	122,767	127,255
繰延税金負債		
その他有価証券評価差額金	48,343	108,990
繰延税金負債合計	48,343	108,990
繰延税金資産の純額	74,424	18,265

2. 法定実効税率と税効果会計適用後の法人税等の負担率との間に重要な差異があるときの、当該差異の原因となった主要な項目別の内訳

	前連結会計年度 (2023年 3月31日)	当連結会計年度 (2024年 3月31日)
法定実効税率	30.3%	30.3%
(調整)		
交際費等永久に損金に算入されない項目	1.9	0.8
受取配当金等永久に益金に算入されない項目	0.4	0.2
住民税均等割	1.2	0.4
評価性引当額の増減	0.3	4.1
その他	0.0	0.1
税効果会計適用後の法人税等の負担率	33.5	27.3

(賃貸等不動産関係)

当社では、東京都その他の地域において、賃貸用オフィスビル及び賃貸住宅等を保有しております。前連結会計年度における当該賃貸等不動産に係る賃貸損益は423,314千円(賃貸収益は不動産事業収入に、賃貸費用は不動産事業原価に計上)であります。当連結会計年度における当該賃貸等不動産に係る賃貸損益は404,530千円(賃貸収益は不動産事業収入に、賃貸費用は不動産事業原価に計上)であります。

また、当該賃貸等不動産の連結貸借対照表計上額、期中増減額及び時価は、次のとおりであります。

(単位：千円)

	前連結会計年度 (自 2022年4月1日 至 2023年3月31日)	当連結会計年度 (自 2023年4月1日 至 2024年3月31日)
連結貸借対照表計上額		
期首残高	5,197,571	5,262,424
期中増減額	64,852	22,065
期末残高	5,262,424	5,284,489
期末時価	6,636,266	6,608,531

- (注) 1. 連結貸借対照表計上額は、取得原価から減価償却累計額及び減損損失累計額を控除した金額であります。
 2. 期中増減額のうち、前連結会計年度の主な増加額は賃貸用不動産建物1棟の建設によるものであります。当連結会計年度の主な増加額は賃貸用不動産の取得によるものであります。
 3. 当連結会計年度末の時価は、主として「不動産鑑定評価基準」に基づいて自社で算定した金額(指標等を用いて調整を行ったものを含む。)であります。

(収益認識関係)

1. 顧客との契約から生じる収益を分解した情報

前連結会計年度(自 2022年4月1日 至 2023年3月31日)

(単位：千円)

	売上区分				合計
	建築事業	不動産事業	金属製品事業	ホテル事業	
顧客との契約から生じる収益	5,954,142	1,549,226	447,430	571,009	8,521,809
その他の収益	-	704,096	-	-	704,096
外部顧客への売上高	5,954,142	2,253,323	447,430	571,009	9,225,906

当連結会計年度(自 2023年4月1日 至 2024年3月31日)

(単位：千円)

	売上区分				合計
	建築事業	不動産事業	金属製品事業	ホテル事業	
顧客との契約から生じる収益	6,686,356	2,999,214	562,726	610,515	10,858,813
その他の収益	-	687,980	-	-	687,980
外部顧客への売上高	6,686,356	3,687,195	562,726	610,515	11,546,794

2. 顧客との契約から生じる収益を理解するための基礎となる情報

連結財務諸表作成のための基本となる重要な事項「4. 会計方針に関する事項 重要な収益及び費用の計上基準」に記載のとおりであります。

3. 顧客との契約に基づく履行義務の充足と当該契約から生じるキャッシュ・フローとの関係並びに当連結会計年度末において存在する顧客との契約から翌連結会計年度以降に認識すると見込まれる収益の金額及び時期に関する情報

(1) 契約資産及び契約負債の残高等

	前連結会計年度	当連結会計年度
顧客との契約から生じた債権(期首残高)	352,444千円	318,896千円
顧客との契約から生じた債権(期末残高)	318,896	395,286
契約資産(期首残高)	555,846	1,159,756
契約資産(期末残高)	1,159,756	1,397,598
契約負債(期首残高)	362,035	501,501
契約負債(期末残高)	501,501	762,700

契約資産は、主に期末時点で履行義務を充足しているがまだ請求していない工事に係る対価に関連するものであります。契約資産は、支払に対する権利が無条件になった時点で債権に振り替えられます。

契約負債は、主に顧客からの未成工事受入金に関連するものであります。

なお、建設業においては、契約により通常の支払時期が異なり、履行義務を充足する時期との間に明確な関連性はありません。

前連結会計年度に認識された収益について、期首現在の契約負債残高に含まれていた金額は362,035千円であります。

当連結会計年度に認識された収益について、期首現在の契約負債残高に含まれていた金額は501,501千円であります。

(2) 残存履行義務に配分した取引価格

当社及び連結子会社では、残存履行義務に配分した取引価格の注記にあたって実務上の便法を適用し、当初に予想される契約期間が1年以内の契約について注記の対象に含めておりません。残存履行義務に配分した取引価格の総額及び収益の認識が見込まれる期間は、以下のとおりであります。

(単位：千円)

	前連結会計年度	当連結会計年度
1年以内	4,034,107	4,080,062
1年超2年以内	293,076	212,251
2年超3年以内	-	-
3年超	-	-
合計	4,327,183	4,292,313

(セグメント情報等)

【セグメント情報】

1. 報告セグメントの概要

当社グループの報告セグメントは、当社グループの構成単位のうち分離された財務情報が入手可能であり、取締役会が、経営資源の配分の決定及び業績を評価するために、定期的に検討を行う対象となっているものであります。

当社グループは、建築を中心とした建設工事全般に関する事業と、不動産の売買及び賃貸等に関する不動産事業を主力に事業展開をしており、改修工事を含む建築工事全般から構成される「建築事業」、マンション分譲事業を中心とした不動産の売買、賃貸等に関する事業から構成される「不動産事業」、鉄道車両部品の製作、金属加工業から構成される「金属製品事業」、旅館、ホテル、簡易宿泊所の事業から構成される「ホテル事業」の4つを報告セグメントとしております。

2. 報告セグメントごとの売上高、利益又は損失、資産、その他の項目の金額の算定方法

報告されている事業セグメントの会計処理の方法は、「連結財務諸表作成のための基本となる重要な事項」における記載と概ね同一であります。

報告セグメントの利益は、営業利益ベースの数値であります。

セグメント間の内部売上高及び振替高は、製造原価に基づいております。

3. 報告セグメントごとの売上高、利益又は損失、資産、その他の項目の金額に関する情報並びに収益の分解情報
 前連結会計年度(自 2022年4月1日 至 2023年3月31日)

(単位：千円)

	報告セグメント					調整額	連結財務諸表計上額
	建築事業	不動産事業	金属製品事業	ホテル事業	計		
売上高							
顧客との契約から生じる収益	5,954,142	1,549,226	447,430	571,009	8,521,809	-	8,521,809
その他の収益	-	704,096	-	-	704,096	-	704,096
外部顧客への売上高	5,954,142	2,253,323	447,430	571,009	9,225,906	-	9,225,906
セグメント間の内部売上高又は振替高	-	-	8,100	-	8,100	8,100	-
計	5,954,142	2,253,323	455,530	571,009	9,234,006	8,100	9,225,906
セグメント利益又は損失()	103,025	487,073	11,158	13,994	564,945	444,253	120,691
セグメント資産	2,023,748	7,055,192	588,845	1,086,250	10,754,036	3,863,493	14,617,530
その他の項目							
減価償却費	20,459	85,048	10,978	22,568	139,054	6,614	145,669
有形固定資産及び無形固定資産の増加額	11,070	389,944	1,362	73,604	475,981	264	476,246

(注) 1. セグメント利益又は損失()は連結損益計算書の営業利益と一致しております。

2. 調整額の数値は主に報告セグメントに帰属しない親会社の管理部門の数値であります。

当連結会計年度（自 2023年4月1日 至 2024年3月31日）

（単位：千円）

	報告セグメント					調整額	連結財務諸 表計上額
	建築事業	不動産事業	金属製品 事業	ホテル事業	計		
売上高							
顧客との契約から生じ る収益	6,686,356	2,999,214	562,726	610,515	10,858,813	-	10,858,813
その他の収益	-	687,980	-	-	687,980	-	687,980
外部顧客への売上高	6,686,356	3,687,195	562,726	610,515	11,546,794	-	11,546,794
セグメント間の内部売 上高又は振替高	-	-	3,882	-	3,882	3,882	-
計	6,686,356	3,687,195	566,608	610,515	11,550,676	3,882	11,546,794
セグメント利益又は損失 ()	277,516	709,983	52,404	31,976	1,007,928	482,985	524,943
セグメント資産	2,555,240	6,597,363	566,055	1,063,303	10,781,962	3,944,620	14,726,583
その他の項目							
減価償却費	18,878	92,717	11,104	28,148	150,849	7,833	158,682
有形固定資産及び無形 固定資産の増加額	32,390	113,035	2,694	14,732	162,853	44,628	207,481

(注) 1. セグメント利益又は損失()は連結損益計算書の営業利益と一致しております。

2. 調整額の数値は主に報告セグメントに帰属しない親会社の管理部門の数値であります。

【関連情報】

前連結会計年度（自 2022年4月1日 至 2023年3月31日）

1．製品及びサービスごとの情報

セグメント情報に同様の情報を開示しているため、記載を省略しております。

2．地域ごとの情報

(1) 売上高

本邦以外の外部顧客への売上高がないため、記載しておりません。

(2) 有形固定資産

本邦以外に所在している有形固定資産がないため、記載しておりません。

3．主要な顧客ごとの情報

(単位：百万円)

顧客の名称又は氏名	売上高	関連するセグメント名
大田区	939	建築事業

当連結会計年度（自 2023年4月1日 至 2024年3月31日）

1．製品及びサービスごとの情報

セグメント情報に同様の情報を開示しているため、記載を省略しております。

2．地域ごとの情報

(1) 売上高

本邦以外の外部顧客への売上高がないため、記載しておりません。

(2) 有形固定資産

本邦以外に所在している有形固定資産がないため、記載しておりません。

3．主要な顧客ごとの情報

(単位：百万円)

顧客の名称又は氏名	売上高	関連するセグメント名
大田区	1,517	建築事業
日神不動産(株)	1,176	不動産事業

【報告セグメントごとの固定資産の減損損失に関する情報】

前連結会計年度（自 2022年4月1日 至 2023年3月31日）

該当事項はありません。

当連結会計年度（自 2023年4月1日 至 2024年3月31日）

該当事項はありません。

【報告セグメントごとののれんの償却額及び未償却残高に関する情報】

前連結会計年度（自 2022年4月1日 至 2023年3月31日）

該当事項はありません。

当連結会計年度（自 2023年4月1日 至 2024年3月31日）

該当事項はありません。

【報告セグメントごとの負ののれん発生益に関する情報】

該当事項はありません。

【関連当事者情報】

関連当事者との取引

連結財務諸表提出会社と関連当事者との取引

連結財務諸表提出会社の非連結子会社及び関連会社等

前連結会計年度（自 2022年4月1日 至 2023年3月31日）

該当事項はありません。

当連結会計年度（自 2023年4月1日 至 2024年3月31日）

該当事項はありません。

(1株当たり情報)

	前連結会計年度 (自 2022年4月1日 至 2023年3月31日)	当連結会計年度 (自 2023年4月1日 至 2024年3月31日)
1株当たり純資産額	3,096.93円	3,473.61円
1株当たり当期純利益	33.18円	106.59円

(注) 1. 潜在株式調整後1株当たり当期純利益については、潜在株式が存在しないため記載しておりません。
 2. 1株当たり純資産額の算定上の基礎は、以下のとおりであります。

	前連結会計年度末 (2023年3月31日)	当連結会計年度末 (2024年3月31日)
純資産の部の合計額(千円)	11,155,505	11,242,303
純資産の部の合計額から控除する金額(千円)	-	-
普通株式に係る期末の純資産額(千円)	11,155,505	11,242,303
1株当たり純資産額の算定に用いられた期末の普通株式の数(千株)	3,602	3,236

3. 1株当たり当期純利益の算定上の基礎は、以下のとおりであります。

	前連結会計年度 (自 2022年4月1日 至 2023年3月31日)	当連結会計年度 (自 2023年4月1日 至 2024年3月31日)
1株当たり当期純利益		
親会社株主に帰属する当期純利益(千円)	119,344	371,538
普通株主に帰属しない金額(千円)	-	-
普通株式に係る親会社株主に帰属する当期純利益(千円)	119,344	371,538
普通株式の期中平均株式数(千株)	3,596	3,485

(重要な後発事象)
該当事項はありません。

【連結附属明細表】

【社債明細表】

該当事項はありません。

【借入金等明細表】

区分	当期首残高 (千円)	当期末残高 (千円)	平均利率 (%)	返済期限
短期借入金	500,000	200,000	0.8	-
1年以内に返済予定の長期借入金	9,756	9,756	0.7	-
1年以内に返済予定のリース債務	890	805	-	-
長期借入金(1年以内に返済予定のものを除く。)	122,553	113,110	0.7	2025年～2030年
リース債務(1年以内に返済予定のものを除く。)	939	201	-	2025年～2026年
合計	634,138	323,872	-	-

(注) 1. 平均利率については、期末借入金残高に対する加重平均利率を記載しております。

なお、リース債務の平均利率については、リース料総額に含まれる利息相当額を定額法により各連結会計年度に配分しているため、記載しておりません。

2. 長期借入金及びリース債務(1年以内に返済予定のものを除く。)の連結決算日後5年間の返済予定額は以下のとおりであります。

	1年超2年以内 (千円)	2年超3年以内 (千円)	3年超4年以内 (千円)	4年超5年以内 (千円)
長期借入金	18,238	23,760	23,760	22,260
リース債務	201	-	-	-

【資産除去債務明細表】

該当事項はありません。

(2)【その他】

当連結会計年度における四半期情報等

(累計期間)	第1四半期	第2四半期	第3四半期	当連結会計年度
売上高(千円)	2,209,605	4,489,873	7,376,335	11,546,794
税金等調整前四半期(当期)純利益又は純損失()(千円)	32,797	27,802	193,751	511,161
親会社株主に帰属する四半期(当期)純利益又は純損失()(千円)	24,620	14,887	163,523	371,538
1株当たり四半期(当期)純利益又は純損失()(円)	6.83	4.13	45.82	106.59

(会計期間)	第1四半期	第2四半期	第3四半期	第4四半期
1株当たり四半期純利益又は純損失()(円)	6.83	10.93	51.10	64.27

2【財務諸表等】

(1)【財務諸表】

【貸借対照表】

(単位：千円)

	前事業年度 (2023年3月31日)	当事業年度 (2024年3月31日)
資産の部		
流動資産		
現金預金	2,628,420	2,527,969
受取手形	55,926	65,331
完成工事未収入金	1,219,412	1,551,910
不動産事業未収入金	3,496	6,430
売掛金	150,022	117,071
未成工事支出金	52,365	163,504
販売用不動産	742,603	374,032
不動産事業支出金	1,007,134	886,834
商品及び製品	16,324	40,264
原材料及び貯蔵品	29,290	36,013
仕掛品	11,147	13,767
その他	21,044	26,635
流動資産合計	5,937,189	5,809,763
固定資産		
有形固定資産		
建物	4,743,775	4,836,079
減価償却累計額	2,172,766	2,294,229
建物(純額)	2,571,008	2,541,849
構築物	119,277	122,159
減価償却累計額	82,570	85,365
構築物(純額)	36,707	36,794
機械及び装置	224,962	227,342
減価償却累計額	197,252	204,569
機械及び装置(純額)	27,710	22,773
車両運搬具	43,480	47,708
減価償却累計額	40,802	31,301
車両運搬具(純額)	2,678	16,406
工具器具・備品	150,445	163,684
減価償却累計額	138,780	146,598
工具器具・備品(純額)	11,664	17,085
土地	4,948,679	5,003,567
建設仮勘定	2,000	-
有形固定資産合計	7,600,448	7,638,477
無形固定資産		
借地権	42,374	42,374
電話加入権	3,130	3,130
ソフトウェア	3,075	2,467
無形固定資産合計	48,579	47,972

(単位：千円)

	前事業年度 (2023年3月31日)	当事業年度 (2024年3月31日)
投資その他の資産		
投資有価証券	348,142	549,456
関係会社株式	222,878	222,878
出資金	800	800
長期貸付金	240	-
長期前払費用	18,250	13,035
繰延税金資産	75,057	19,613
その他	79,066	74,885
投資その他の資産合計	744,435	880,669
固定資産合計	8,393,464	8,567,119
資産合計	14,330,653	14,376,883
負債の部		
流動負債		
工事未払金	767,740	805,539
買掛金	68,421	71,302
短期借入金	500,000	200,000
未払金	219,403	172,941
未払費用	28,241	32,527
未払法人税等	37,683	124,211
未成工事受入金	433,072	713,778
不動産事業受入金	63,150	2,500
預り金	48,369	57,081
前受収益	53,573	47,222
賞与引当金	4,376	5,278
完成工事補償引当金	200	3,600
工事損失引当金	5,195	-
その他	49,039	74,818
流動負債合計	2,278,468	2,310,801
固定負債		
退職給付引当金	305,166	304,997
長期預り保証金	559,365	557,415
その他	40,483	40,483
固定負債合計	905,015	902,896
負債合計	3,183,483	3,213,697

(単位：千円)

	前事業年度 (2023年3月31日)	当事業年度 (2024年3月31日)
純資産の部		
株主資本		
資本金	310,000	310,000
資本剰余金		
資本準備金	310,093	310,093
その他資本剰余金	9,603	10,949
資本剰余金合計	319,697	321,043
利益剰余金		
利益準備金	77,500	77,500
その他利益剰余金		
別途積立金	7,200,000	7,200,000
繰越利益剰余金	3,462,175	3,674,128
利益剰余金合計	10,739,675	10,951,628
自己株式	331,952	667,096
株主資本合計	11,037,420	10,915,574
評価・換算差額等		
その他有価証券評価差額金	109,748	247,611
評価・換算差額等合計	109,748	247,611
純資産合計	11,147,169	11,163,185
負債純資産合計	14,330,653	14,376,883

【損益計算書】

(単位：千円)

	前事業年度 (自 2022年4月1日 至 2023年3月31日)	当事業年度 (自 2023年4月1日 至 2024年3月31日)
売上高		
完成工事高	4,981,380	5,700,892
不動産事業収入	2,253,323	3,687,195
金属製品売上高	447,430	562,726
兼業事業売上高	571,009	610,515
売上高合計	8,253,144	10,561,330
売上原価		
完成工事原価	4,961,434	5,586,890
不動産事業売上原価	1,766,250	2,977,212
金属製品原価	458,588	510,321
兼業事業売上原価	585,004	642,492
売上原価合計	7,771,278	9,716,916
売上総利益		
完成工事総利益	19,946	114,002
不動産事業総利益	487,073	709,983
金属製品総利益又は総損失()	11,158	52,404
兼業事業総損失()	13,994	31,976
売上総利益合計	481,866	844,413
販売費及び一般管理費		
役員報酬	111,729	121,506
株式報酬費用	21,714	16,891
従業員給料手当	88,603	98,884
退職給付費用	3,872	2,624
法定福利費	14,979	17,216
福利厚生費	1,393	2,135
修繕維持費	3,892	4,634
事務用品費	3,921	3,726
通信交通費	4,105	5,178
動力用水光熱費	60	59
広告宣伝費	672	675
交際費	1,000	851
地代家賃	89	89
減価償却費	6,614	7,833
租税公課	36,224	41,335
保険料	3,639	3,782
雑費	49,000	54,536
販売費及び一般管理費合計	351,514	381,961
営業利益	130,351	462,452

(単位：千円)

	前事業年度 (自 2022年4月1日 至 2023年3月31日)	当事業年度 (自 2023年4月1日 至 2024年3月31日)
営業外収益		
補助金収入	39,810	5,000
違約金収入	-	15,400
受取利息	16	12
受取配当金	10,293	12,009
その他	3,052	7,166
営業外収益合計	53,172	39,589
営業外費用		
支払利息	1,976	4,213
その他	201	1,919
営業外費用合計	2,177	6,133
経常利益	181,346	495,908
特別利益		
固定資産売却益	-	4,562
特別利益合計	-	4,562
特別損失		
損害賠償引当金繰入額	-	55,000
その他	-	3,787
特別損失合計	-	58,787
税引前当期純利益	181,346	441,683
法人税、住民税及び事業税	62,100	144,000
法人税等調整額	2,163	4,487
法人税等合計	59,936	139,512
当期純利益	121,410	302,171

【完成工事原価報告書】

区分	前事業年度 (自 2022年4月1日 至 2023年3月31日)		当事業年度 (自 2023年4月1日 至 2024年3月31日)	
	金額(千円)	構成比 (%)	金額(千円)	構成比 (%)
材料費	541,995	10.9	373,954	6.7
労務費	504,440	10.2	432,845	7.7
外注費	3,067,988	61.8	3,825,406	68.5
経費 (うち人件費)	847,010 (560,595)	17.1 (11.3)	954,683 (621,869)	17.1 (11.1)
計	4,961,434	100	5,586,890	100

(注) 原価計算の方法は、個別原価計算であります。

【不動産事業原価報告書】

区分	前事業年度 (自 2022年4月1日 至 2023年3月31日)		当事業年度 (自 2023年4月1日 至 2024年3月31日)	
	金額(千円)	構成比 (%)	金額(千円)	構成比 (%)
販売用不動産原価	1,477,458	83.6	2,685,974	90.2
減価償却費	84,712	4.8	92,114	3.1
租税公課	67,562	3.8	65,872	2.2
維持修繕費	56,019	3.2	38,374	1.3
その他経費	80,497	4.6	94,876	3.2
計	1,766,250	100	2,977,212	100

【金属製品製造原価報告書〔同売上原価報告書〕】

区分	前事業年度 (自 2022年4月1日 至 2023年3月31日)		当事業年度 (自 2023年4月1日 至 2024年3月31日)	
	金額(千円)	構成比 (%)	金額(千円)	構成比 (%)
製造原価				
材料費	218,538	47.5	251,747	48.1
労務費	117,661	25.5	126,019	24.1
外注費	75,473	16.4	81,328	15.6
経費	48,794	10.6	63,822	12.2
当期製造費用	460,468	100	522,918	100
期首仕掛品棚卸高	9,160		11,147	
期末仕掛品棚卸高	11,147		13,767	
当期製品製造原価	458,480		520,299	
売上原価				
期首製品棚卸高	21,719		13,510	
他勘定振替高	8,100		3,882	
期末製品棚卸高	13,510		19,606	
製品売上原価	458,588		510,321	

(注) 原価計算の方法は、単純総合原価計算であります。

【兼業事業売上原価報告書】

区分	前事業年度 (自 2022年4月1日 至 2023年3月31日)		当事業年度 (自 2023年4月1日 至 2024年3月31日)	
	金額(千円)	構成比 (%)	金額(千円)	構成比 (%)
材料費	107,343	18.3	109,100	17.0
労務費	214,718	36.7	233,633	36.4
経費	262,941	45.0	299,758	46.6
計	585,004	100	642,492	100

【株主資本等変動計算書】

前事業年度（自2022年4月1日 至2023年3月31日）

(単位：千円)

	株主資本							
	資本金	資本剰余金			利益剰余金			
		資本準備金	その他資本剰余金	資本剰余金合計	利益準備金	その他利益剰余金		利益剰余金合計
					別途積立金	繰越利益剰余金		
当期首残高	310,000	310,093	8,775	318,869	77,500	7,200,000	3,430,561	10,708,061
当期変動額								
剰余金の配当							89,796	89,796
当期純利益							121,410	121,410
自己株式の取得								
譲渡制限付株式報酬			827	827				
株主資本以外の項目の当期変動額（純額）								
当期変動額合計	-	-	827	827	-	-	31,613	31,613
当期末残高	310,000	310,093	9,603	319,697	77,500	7,200,000	3,462,175	10,739,675

	株主資本		評価・換算差額等		純資産合計
	自己株式	株主資本合計	その他有価証券評価差額金	評価・換算差額等合計	
当期首残高	346,257	10,990,674	101,167	101,167	11,091,842
当期変動額					
剰余金の配当		89,796			89,796
当期純利益		121,410			121,410
自己株式の取得	69	69			69
譲渡制限付株式報酬	14,373	15,201			15,201
株主資本以外の項目の当期変動額（純額）			8,581	8,581	8,581
当期変動額合計	14,304	46,745	8,581	8,581	55,327
当期末残高	331,952	11,037,420	109,748	109,748	11,147,169

当事業年度（自2023年4月1日 至2024年3月31日）

（単位：千円）

	株主資本							
	資本金	資本剰余金			利益剰余金			
		資本準備金	その他資本剰余金	資本剰余金合計	利益準備金	その他利益剰余金		利益剰余金合計
					別途積立金	繰越利益剰余金		
当期首残高	310,000	310,093	9,603	319,697	77,500	7,200,000	3,462,175	10,739,675
当期変動額								
剰余金の配当							90,219	90,219
当期純利益							302,171	302,171
自己株式の取得								
譲渡制限付株式報酬			1,345	1,345				
株主資本以外の項目の当期変動額（純額）								
当期変動額合計	-	-	1,345	1,345	-	-	211,952	211,952
当期末残高	310,000	310,093	10,949	321,043	77,500	7,200,000	3,674,128	10,951,628

	株主資本		評価・換算差額等		純資産合計
	自己株式	株主資本合計	其他有価証券評価差額金	評価・換算差額等合計	
当期首残高	331,952	11,037,420	109,748	109,748	11,147,169
当期変動額					
剰余金の配当		90,219			90,219
当期純利益		302,171			302,171
自己株式の取得	349,000	349,000			349,000
譲渡制限付株式報酬	13,856	15,201			15,201
株主資本以外の項目の当期変動額（純額）			137,862	137,862	137,862
当期変動額合計	335,143	121,845	137,862	137,862	16,016
当期末残高	667,096	10,915,574	247,611	247,611	11,163,185

【注記事項】

(重要な会計方針)

(1)重要な資産の評価基準及び評価方法

有価証券

子会社株式及び関連会社株式

総平均法による原価法

その他有価証券

市場価格のない株式等以外のもの

時価法(評価差額は全部純資産直入法により処理し、売却原価は総平均法により算定)

市場価格のない株式等

総平均法による原価法

棚卸資産

未成工事支出金

個別法による原価法

販売用不動産・不動産事業支出金

個別法による原価法

(貸借対照表価額は収益性の低下に基づく簿価切下げの方法により算定)

製品・仕掛品

総平均法による原価法

(貸借対照表価額は収益性の低下に基づく簿価切下げの方法により算定)

原材料

先入先出法及び最終仕入原価法

(貸借対照表価額は収益性の低下に基づく簿価切下げの方法により算定)

(2)重要な減価償却資産の減価償却の方法

有形固定資産(リース資産を除く)

定率法(ただし、1998年4月1日以降に取得した建物(附属設備を除く)並びに2016年4月1日以降に取得した建物附属設備及び構築物については、定額法)によっております。

なお、耐用年数及び残存価額については、法人税法に規定する方法と同一の基準によっております。

無形固定資産(リース資産を除く)

定額法を採用しております。

なお、自社利用のソフトウェアについては、社内における利用可能期間(5年)に基づく定額法によっております。

リース資産

所有権移転ファイナンス・リース取引に係るリース資産

自己所有の固定資産に適用する減価償却方法と同一の方法を採用しております。

所有権移転外ファイナンス・リース取引に係るリース資産

リース期間を耐用年数とし、残存価額を零とする定額法を採用しております。

長期前払費用

定額法によっております。

(3)重要な引当金の計上基準

貸倒引当金

債権の貸倒による損失に備えるため、一般債権については貸倒実績率により、貸倒懸念債権等特定の債権については個別に回収可能性を検討し、回収不能見込額を計上しております。

賞与引当金

従業員に対して支給する賞与の支出に備え、将来の支給見込額のうち当期負担額を計上しております。

完成工事補償引当金

完成工事の瑕疵担保責任に基づく補償費に備えるため、過去の完成工事に係る補償費の実績を基準にして計上しております。

退職給付引当金

従業員の退職給付に備えるため、当期末における退職給付に係る自己都合要支給額を退職給付債務とする方法を用いた簡便法を適用しております。

工事損失引当金

受注工事に係る将来の損失に備えるため、当事業年度末手持工事のうち損失の発生が見込まれ、かつ、その金額を合理的に見積ることができる工事について、損失見込額を計上しております。

(4)重要な収益及び費用の計上基準

顧客との契約については、以下の5ステップアプローチに基づき、約束した財又はサービスの支配が顧客に移転した時点で、当該財又はサービスと交換に権利を得ると見込む対価の額で収益を認識しております。

ステップ1：顧客との契約を識別する

ステップ2：契約における履行義務を識別する

ステップ3：取引価格を算定する

ステップ4：契約における履行義務に取引価格を配分する

ステップ5：履行義務を充足した時に又は充足するにつれて収益を認識する

工事契約に係る収益認識

当社は建築事業において、比較的長期の工事契約を締結しており、顧客との工事請負契約に基づいて工事目的物を引き渡す履行義務等を負っております。これらの契約については、履行義務を充足するにつれて一定の期間にわたり収益を認識しております。

なお、履行義務の充足に係る進捗率の見積りの方法は、主として原価比例法（インプット法）により算出しております。ただし、契約における取引開始日から完全に履行義務を充足すると見込まれる時点までの期間がごく短い契約及び重要性が乏しい契約については一定の期間にわたり収益を認識せず、完全に履行義務を充足した一時点で収益を認識しております。

また、履行義務が一定期間にわたり充足される工事契約において、進捗度を合理的に見積ることができない場合、発生した費用のうち顧客から回収できると見込まれる金額を収益として認識する原価回収基準を採用しております。

役務、サービス等の提供に係る収益認識

契約上の条件が一時点をもって完了する役務・サービス等の提供に係る契約については契約上の条件が満たされた時点をもって収益を認識し、契約上の条件が一定期間にわたり役務やサービス等を提供し続ける契約については、履行義務の充足に係る進捗度に応じて収益を認識しております。

(重要な会計上の見積り)

(一定期間にわたり収益を認識する売上高)

当社は、顧客との契約について履行義務を充足するにつれて一定期間にわたり収益を認識しております。履行義務の充足に係る進捗率の見積りの方法は、主として原価比例法(インプット法)により算出しており、工事収益総額、工事原価総額及び決算日における進捗度を合理的に見積りを行っております。

(1) 当事業年度の財務諸表に計上した金額

一定期間にわたり収益を認識する売上高 4,790,372千円

(2) 識別した項目に係る重要な会計上の見積りの内容に関する情報

収益認識の基礎となる工事原価総額は、工事契約ごとの実行予算を使用して見積りを行っておりますが、実行予算の策定にあたっては、必要となる施工内容に応じた外注費及び材料等の調達価格の見積りに不確実性を伴うため、翌事業年度において、工事原価総額の見積りと実際の累積発生原価に重要な乖離がある場合、または工事原価総額の見積りに重要な変更が生じた場合に、翌事業年度における進捗部分に係る売上高が適切に反映されない可能性があります。

(貸借対照表関係)

該当事項はありません。

(損益計算書関係)

固定資産売却益の内容は次のとおりであります。

	前事業年度 (自 2022年 4月 1日 至 2023年 3月31日)	当事業年度 (自 2023年 4月 1日 至 2024年 3月31日)
車両	-千円	4,562千円

(有価証券関係)

子会社株式及び関連会社株式

市場価格のない株式等の貸借対照表計上額

区分	前事業年度 (千円)	当事業年度 (千円)
子会社株式	220,878	220,878
関連会社株式	2,000	2,000

(税効果会計関係)

1. 繰延税金資産及び繰延税金負債の発生の主な原因別の内訳

	前事業年度 (2023年 3月31日)	当事業年度 (2024年 3月31日)
繰延税金資産		
賞与引当金	1,326千円	1,599千円
未払事業税	3,303	7,601
退職給付引当金	92,465	92,414
長期未払金	12,266	12,266
完成工事補償引当金	60	1,090
工事損失引当金	1,574	-
株式報酬費用	11,772	12,283
関係会社株式評価損	65,842	65,842
減損損失	3,759	3,759
繰延税金資産小計	192,370	196,858
評価性引当額	69,602	69,602
繰延税金資産合計	122,767	127,255
繰延税金負債		
その他有価証券評価差額金	47,710	107,641
繰延税金負債合計	47,710	107,641
繰延税金資産の純額	75,057	19,613

2. 法定実効税率と税効果会計適用後の法人税等の負担率との間に重要な差異があるときの、当該差異の原因となった主要な項目別の内訳

	前事業年度 (2023年 3月31日)	当事業年度 (2024年 3月31日)
法定実効税率	30.3%	30.3%
(調整)		
交際費等永久に損金に算入されない項目	1.9	0.9
受取配当金等永久に益金に算入されない項目	0.3	0.2
住民税均等割	1.1	0.5
その他	0.1	0.1
税効果会計適用後の法人税等の負担率	33.1	31.6

(収益認識関係)

顧客との契約から生じる収益を理解するための基礎となる情報は、「重要な会計方針(4)重要な収益及び費用の計上基準」に同一の内容を記載しているため注記を省略しております。

(重要な後発事象)

該当事項はありません。

【附属明細表】

【有価証券明細表】

【株式】

		銘柄	株式数(株)	貸借対照表計上額 (千円)
投資有価証券	その他有価証券	トヨタ自動車(株)	55,000.00	208,560
		鹿島建設(株)	50,000.00	156,300
		日本信号(株)	135,456.90	140,603
		(株)三菱UFJフィナンシャル・グループ	27,380.00	42,630
		(株)J.C.ビルディング	1,000.00	1,000
		工藤建設(株)	100.00	262
		(株)神奈川県建設会館	200.00	100
		計	269,136.90	549,456

【有形固定資産等明細表】

資産の種類	当期首残高 (千円)	当期増加額 (千円)	当期減少額 (千円)	当期末残高 (千円)	当期末減価 償却累計額 又は償却累 計額 (千円)	当期償却額 (千円)	差引当期末残 高(千円)
有形固定資産							
建物	4,743,775	96,254	3,950	4,836,079	2,294,229	125,413	2,541,849
構築物	119,277	2,881	-	122,159	85,365	2,794	36,794
機械及び装置	224,962	2,380	-	227,342	204,569	7,316	22,773
車両運搬具	43,480	15,998	11,770	47,708	31,301	2,270	16,406
工具器具・備品	150,445	13,238	-	163,684	146,598	7,817	17,085
土地	4,948,679	54,888	-	5,003,567	-	-	5,003,567
建設仮勘定	2,000	-	2,000	-	-	-	-
有形固定資産計	10,232,621	185,641	17,721	10,400,541	2,762,064	145,612	7,638,477
無形固定資産							
借地権	-	-	-	42,374	-	-	42,374
電話加入権	-	-	-	3,130	-	-	3,130
ソフトウェア	-	-	-	7,448	4,981	1,397	2,467
無形固定資産計	-	-	-	52,953	4,981	1,397	47,972
長期前払費用	18,250	13,035	18,250	13,035	-	-	13,035

(注) 1. 無形固定資産については、資産総額の100分の1以下であるため、「当期首残高」、「当期増加額」及び「当期減少額」の記載を省略しております。

2. 建物の増加額の主なものは賃貸用不動産の取得によるものであります。

3. 長期前払費用については、償却対象資産ではなく、全て費用の期間配分によるものであるため、減価償却累計額等の記載を省略しております。

【引当金明細表】

区分	当期首残高 (千円)	当期増加額 (千円)	当期減少額 (目的使用) (千円)	当期減少額 (その他) (千円)	当期末残高 (千円)
賞与引当金	4,376	5,278	4,376	-	5,278
完成工事補償引当金	200	3,600	200	-	3,600
工事損失引当金	5,195	-	5,195	-	-

(2) 【主な資産及び負債の内容】

連結財務諸表を作成しているため、記載を省略しております。

(3)【その他】

該当事項はありません。

第6【提出会社の株式事務の概要】

事業年度	4月1日から3月31日まで
定時株主総会	6月中
基準日	3月31日 その他、必要がある場合には取締役会の決議により予め公告して定める日
剰余金の配当の基準日	9月30日 3月31日
1単元の株式数	100株
単元未満株式の買取り・売渡し	
取扱場所	(特別口座) 東京都千代田区丸の内一丁目4番5号 三菱UFJ信託銀行株式会社 証券代行部
株主名簿管理人	(特別口座) 東京都千代田区丸の内一丁目4番5号 三菱UFJ信託銀行株式会社
取次所	
買取・売渡手数料	株式の売買の委託に係る手数料相当額として別途定める金額
公告掲載方法	電子公告により行う。ただし電子公告によることができない事故その他やむを得ない事由が生じたときは、日本経済新聞に掲載して行う。 公告掲載URL https://www.sanyu-co.co.jp
株主に対する特典	該当事項なし

(注) 当社の株主は、その有する単元未満株式について次に掲げる権利以外の権利を有しておりません。

- (1) 会社法第189条第2項各号に掲げる権利
- (2) 会社法第166条第1項の規定による請求をする権利
- (3) 株主の有する株式数に応じて募集株式の割当て及び募集新株予約権の割当てを受ける権利

第7【提出会社の参考情報】

1【提出会社の親会社等の情報】

当社は、金融商品取引法第24条の7第1項に規定する親会社等はありません。

2【その他の参考情報】

当事業年度の開始日から本有価証券報告書提出日までの間に、次の書類を提出しております。

- | | |
|--|-------------|
| 1．有価証券報告書及びその添付書類並びに確認書
（事業年度 自2022年4月1日（第74期） 至2023年3月31日） | 2023年6月29日 |
| 2．内部統制報告書及びその添付書類 | 2023年6月29日 |
| 3．四半期報告書及び確認書
（第75期第1四半期 自2023年4月1日 至2023年6月30日） | 2023年8月14日 |
| （第75期第2四半期 自2023年7月1日 至2023年9月30日） | 2023年11月14日 |
| （第75期第3四半期 自2023年10月1日 至2023年12月31日） | 2024年2月14日 |
| 4．臨時報告書
企業内容等の開示に関する内閣府令第19条第2項第9号の2（株主総会における議決権行使の結果）に基づく臨時報告書であります。 | 2023年6月29日 |
| 5．自己株券買付状況報告書（自2023年12月1日 至2023年12月31日） | 2024年1月10日 |

第二部【提出会社の保証会社等の情報】

該当事項はありません。

独立監査人の監査報告書及び内部統制監査報告書

2024年 6月27日

サンユー建設株式会社

取締役会 御中

仰星監査法人

東京事務所

指定社員 業務執行社員	公認会計士	神山 俊一
指定社員 業務執行社員	公認会計士	春田 岳亜

< 連結財務諸表監査 >

監査意見

当監査法人は、金融商品取引法第193条の2第1項の規定に基づく監査証明を行うため、「経理の状況」に掲げられているサンユー建設株式会社の2023年4月1日から2024年3月31日までの連結会計年度の連結財務諸表、すなわち、連結貸借対照表、連結損益計算書、連結包括利益計算書、連結株主資本等変動計算書、連結キャッシュ・フロー計算書、連結財務諸表作成のための基本となる重要な事項、その他の注記及び連結附属明細表について監査を行った。

当監査法人は、上記の連結財務諸表が、我が国において一般に公正妥当と認められる企業会計の基準に準拠して、サンユー建設株式会社及び連結子会社の2024年3月31日現在の財政状態並びに同日をもって終了する連結会計年度の経営成績及びキャッシュ・フローの状況を、全ての重要な点において適正に表示しているものと認める。

監査意見の根拠

当監査法人は、我が国において一般に公正妥当と認められる監査の基準に準拠して監査を行った。監査の基準における当監査法人の責任は、「連結財務諸表監査における監査人の責任」に記載されている。当監査法人は、我が国における職業倫理に関する規定に従って、会社及び連結子会社から独立しており、また、監査人としてのその他の倫理上の責任を果たしている。当監査法人は、意見表明の基礎となる十分かつ適切な監査証拠を入手したと判断している。

監査上の主要な検討事項

監査上の主要な検討事項とは、当連結会計年度の連結財務諸表の監査において、監査人が職業的専門家として特に重要であると判断した事項である。監査上の主要な検討事項は、連結財務諸表全体に対する監査の実施過程及び監査意見の形成において対応した事項であり、当監査法人は、当該事項に対して個別に意見を表明するものではない。

一定期間にわたり認識される完成工事高に関する工事原価総額の見積り	
監査上の主要な検討事項の内容及び決定理由	監査上の対応
<p>連結財務諸表注記事項（連結財務諸表作成のための基本となる重要な事項）4．会計方針に関する事項の（5）重要な収益及び費用の計上基準及び（重要な会計上の見積り）（一定期間にわたり収益を認識する売上高）に記載のとおり、サンユー建設株式会社及び連結子会社は、工事契約に係る収益認識について、契約における取引開始日から完全に履行義務を充足すると見込まれる時点までの期間がごく短い契約及び重要性の乏しい契約を除いて、履行義務を充足するにつれて一定期間にわたり収益を認識している。履行義務の充足に係る進捗率の見積り方法は、主として原価比例法（インプット法）により算出している。</p> <p>なお、当連結会計年度に係る完成工事高6,686,356千円のうち5,775,835千円を一定期間にわたり収益を認識しており、また、個別財務諸表注記事項（重要な会計上の見積り）（一定期間にわたり収益を認識する売上高）に記載のとおり、そのうち4,790,372千円をサンユー建設株式会社が占めている。</p> <p>収益認識の基礎となる工事原価総額の見積りは工事契約ごとの実行予算を基礎としているが、工事ごとに仕様や工期が異なり、また、必要となる施工内容に応じた外注費及び材料等の調達価格の見積りに不確実性を伴うことから、経営者の判断に依存する。</p> <p>このような状況において、サンユー建設株式会社が受注した工事契約における工事原価総額の見積りは、工事契約を取り巻く環境の変化による不確実性を伴うものであり、また、経営者の判断も介在することから、当監査法人は当該事項を監査上の主要な検討事項に該当するものと判断した。</p>	<p>当監査法人は、一定期間にわたり認識される完成工事高に関する工事原価総額の見積りの妥当性の検討に当たり、主に以下の監査手続を実施した</p> <p>（1）内部統制の評価 工事原価総額の見積りに関する内部統制の整備及び運用状況の有効性を評価した。</p> <p>（2）主な実証手続等 ・工事原価総額の見積りについて、予算管理資料との整合性を確かめた。 ・工事出来高に基づく進捗度と発生原価に基づくインプット法による進捗度との整合性を確かめた。 ・工事原価総額の見積額と確定額又は再見積額を比較し、差異理由を検討することにより実行予算の精度を評価した。 ・工事原価総額の見積りの不確実性が高いと判断した工事を抽出して、工事採算に関する工事責任者等への質問及び作業内容ごとの見積原価について見積書等の関連証拠の閲覧により工事原価総額の見積り合理性の検討した。</p>

その他の記載内容

その他の記載内容は、有価証券報告書に含まれる情報のうち、連結財務諸表及び財務諸表並びにこれらの監査報告書以外の情報である。経営者の責任は、その他の記載内容を作成し開示することにある。また、監査役及び監査役会の責任は、その他の記載内容の報告プロセスの整備及び運用における取締役の職務の執行を監視することにある。

当監査法人の連結財務諸表に対する監査意見の対象にはその他の記載内容は含まれておらず、当監査法人はその他の記載内容に対して意見を表明するものではない。

連結財務諸表監査における当監査法人の責任は、その他の記載内容を通読し、通読の過程において、その他の記載内容と連結財務諸表又は当監査法人が監査の過程で得た知識との間に重要な相違があるかどうか検討すること、また、そのような重要な相違以外にその他の記載内容に重要な誤りの兆候があるかどうか注意を払うことにある。

当監査法人は、実施した作業に基づき、その他の記載内容に重要な誤りがあると判断した場合には、その事実を報告することが求められている。

その他の記載内容に関して、当監査法人が報告すべき事項はない。

連結財務諸表に対する経営者並びに監査役及び監査役会の責任

経営者の責任は、我が国において一般に公正妥当と認められる企業会計の基準に準拠して連結財務諸表を作成し適正に表示することにある。これには、不正又は誤謬による重要な虚偽表示のない連結財務諸表を作成し適正に表示するために経営者が必要と判断した内部統制を整備及び運用することが含まれる。

連結財務諸表を作成するに当たり、経営者は、継続企業の前提に基づき連結財務諸表を作成することが適切であるかどうかを評価し、我が国において一般に公正妥当と認められる企業会計の基準に基づいて継続企業に関する事項を開示する必要がある場合には当該事項を開示する責任がある。

監査役及び監査役会の責任は、財務報告プロセスの整備及び運用における取締役の職務の執行を監視することにある。

連結財務諸表監査における監査人の責任

監査人の責任は、監査人が実施した監査に基づいて、全体としての連結財務諸表に不正又は誤謬による重要な虚偽表示がないかどうかについて合理的な保証を得て、監査報告書において独立の立場から連結財務諸表に対する意見を表明することにある。虚偽表示は、不正又は誤謬により発生する可能性があり、個別に又は集計すると、連結財務諸表の利用者の意思決定に影響を与えると合理的に見込まれる場合に、重要性があると判断される。

監査人は、我が国において一般に公正妥当と認められる監査の基準に従って、監査の過程を通じて、職業的専門家としての判断を行い、職業的懐疑心を保持して以下を実施する。

- ・ 不正又は誤謬による重要な虚偽表示リスクを識別し、評価する。また、重要な虚偽表示リスクに対応した監査手続を立案し、実施する。監査手続の選択及び適用は監査人の判断による。さらに、意見表明の基礎となる十分かつ適切な監査証拠を入手する。
- ・ 連結財務諸表監査の目的は、内部統制の有効性について意見表明するためのものではないが、監査人は、リスク評価の実施に際して、状況に応じた適切な監査手続を立案するために、監査に関連する内部統制を検討する。
- ・ 経営者が採用した会計方針及びその適用方法の適切性、並びに経営者によって行われた会計上の見積りの合理性及び関連する注記事項の妥当性を評価する。
- ・ 経営者が継続企業を前提として連結財務諸表を作成することが適切であるかどうか、また、入手した監査証拠に基づき、継続企業の前提に重要な疑義を生じさせるような事象又は状況に関して重要な不確実性が認められるかどうか結論付ける。継続企業の前提に関する重要な不確実性が認められる場合は、監査報告書において連結財務諸表の注記事項に注意を喚起すること、又は重要な不確実性に関する連結財務諸表の注記事項が適切でない場合は、連結財務諸表に対して除外事項付意見を表明することが求められている。監査人の結論は、監査報告書日までに入手した監査証拠に基づいているが、将来の事象や状況により、企業は継続企業として存続できなくなる可能性がある。
- ・ 連結財務諸表の表示及び注記事項が、我が国において一般に公正妥当と認められる企業会計の基準に準拠しているかどうかとともに、関連する注記事項を含めた連結財務諸表の表示、構成及び内容、並びに連結財務諸表が基礎となる取引や会計事象を適正に表示しているかどうかを評価する。
- ・ 連結財務諸表に対する意見を表明するために、会社及び連結子会社の財務情報に関する十分かつ適切な監査証拠を入手する。監査人は、連結財務諸表の監査に関する指示、監督及び実施に関して責任がある。監査人は、単独で監査意見に対して責任を負う。

監査人は、監査役及び監査役会に対して、計画した監査の範囲とその実施時期、監査の実施過程で識別した内部統制の重要な不備を含む監査上の重要な発見事項、及び監査の基準で求められているその他の事項について報告を行う。

監査人は、監査役及び監査役会に対して、独立性についての我が国における職業倫理に関する規定を遵守したこと、並びに監査人の独立性に影響を与えると合理的に考えられる事項、及び阻害要因を除去するための対応策を講じている場合又は阻害要因を許容可能な水準にまで軽減するためのセーフガードを適用している場合はその内容について報告を行う。

監査人は、監査役及び監査役会と協議した事項のうち、当連結会計年度の連結財務諸表の監査で特に重要であると判断した事項を監査上の主要な検討事項と決定し、監査報告書において記載する。ただし、法令等により当該事項の公表が禁止されている場合や、極めて限定的ではあるが、監査報告書において報告することにより生じる不利益が公共の利益を上回ると合理的に見込まれるため、監査人が報告すべきでないと判断した場合は、当該事項を記載しない。

< 内部統制監査 >

監査意見

当監査法人は、金融商品取引法第193条の2第2項の規定に基づく監査証明を行うため、サンユー建設株式会社の2024年3月31日現在の内部統制報告書について監査を行った。

当監査法人は、サンユー建設株式会社が2024年3月31日現在の財務報告に係る内部統制は有効であると表示した上記の内部統制報告書が、我が国において一般に公正妥当と認められる財務報告に係る内部統制の評価の基準に準拠して、財務報告に係る内部統制の評価結果について、全ての重要な点において適正に表示しているものと認める。

監査意見の根拠

当監査法人は、我が国において一般に公正妥当と認められる財務報告に係る内部統制の監査の基準に準拠して内部統制監査を行った。財務報告に係る内部統制の監査の基準における当監査法人の責任は、「内部統制監査における監査人の責任」に記載されている。当監査法人は、我が国における職業倫理に関する規定に従って、会社及び連結子会社から独立しており、また、監査人としてのその他の倫理上の責任を果たしている。当監査法人は、意見表明の基礎となる十分かつ適切な監査証拠を入手したと判断している。

内部統制報告書に対する経営者並びに監査役及び監査役会の責任

経営者の責任は、財務報告に係る内部統制を整備及び運用し、我が国において一般に公正妥当と認められる財務報告に係る内部統制の評価の基準に準拠して内部統制報告書を作成し適正に表示することにある。

監査役及び監査役会の責任は、財務報告に係る内部統制の整備及び運用状況を監視、検証することにある。

なお、財務報告に係る内部統制により財務報告の虚偽の記載を完全には防止又は発見することができない可能性がある。

内部統制監査における監査人の責任

監査人の責任は、監査人が実施した内部統制監査に基づいて、内部統制報告書に重要な虚偽表示がないかどうかについて合理的な保証を得て、内部統制監査報告書において独立の立場から内部統制報告書に対する意見を表明することにある。

監査人は、我が国において一般に公正妥当と認められる財務報告に係る内部統制の監査の基準に従って、監査の過程を通じて、職業的専門家としての判断を行い、職業的懐疑心を保持して以下を実施する。

- ・ 内部統制報告書における財務報告に係る内部統制の評価結果について監査証拠を入手するための監査手続を実施する。内部統制監査の監査手続は、監査人の判断により、財務報告の信頼性に及ぼす影響の重要性に基づいて選択及び適用される。
- ・ 財務報告に係る内部統制の評価範囲、評価手続及び評価結果について経営者が行った記載を含め、全体としての内部統制報告書の表示を検討する。
- ・ 内部統制報告書における財務報告に係る内部統制の評価結果に関する十分かつ適切な監査証拠を入手する。監査人は、内部統制報告書の監査に関する指示、監督及び実施に関して責任がある。監査人は、単独で監査意見に対して責任を負う。

監査人は、監査役及び監査役会に対して、計画した内部統制監査の範囲とその実施時期、内部統制監査の実施結果、識別した内部統制の開示すべき重要な不備、その是正結果、及び内部統制の監査の基準で求められているその他の事項について報告を行う。

監査人は、監査役及び監査役会に対して、独立性についての我が国における職業倫理に関する規定を遵守したこと、並びに監査人の独立性に影響を与えると合理的に考えられる事項、及び阻害要因を除去するための対応策を講じている場合又は阻害要因を許容可能な水準にまで軽減するためのセーフガードを適用している場合はその内容について報告を行う。

< 報酬関連情報 >

当監査法人及び当監査法人と同一のネットワークに属する者に対する、会社及び子会社の監査証明業務に基づく報酬及び非監査業務に基づく報酬の額は、「提出会社の状況」に含まれるコーポレート・ガバナンスの状況等(3)【監査の状況】に記載されている。

利害関係

会社及び連結子会社と当監査法人又は業務執行社員との間には、公認会計士法の規定により記載すべき利害関係はない。

以上

(注) 1. 上記の監査報告書の原本は当社(有価証券報告書提出会社)が別途保管しております。

2. XBR Lデータは監査の対象には含まれていません。

独立監査人の監査報告書

2024年6月27日

サンユー建設株式会社

取締役会 御中

仰星監査法人
東京事務所

指定社員 業務執行社員	公認会計士	神山 俊一
指定社員 業務執行社員	公認会計士	春田 岳亜

<財務諸表監査>

監査意見

当監査法人は、金融商品取引法第193条の2第1項の規定に基づく監査証明を行うため、「経理の状況」に掲げられているサンユー建設株式会社の2023年4月1日から2024年3月31日までの第75期事業年度の財務諸表、すなわち、貸借対照表、損益計算書、株主資本等変動計算書、重要な会計方針、その他の注記及び附属明細表について監査を行った。

当監査法人は、上記の財務諸表が、我が国において一般に公正妥当と認められる企業会計の基準に準拠して、サンユー建設株式会社の2024年3月31日現在の財政状態及び同日をもって終了する事業年度の経営成績を、全ての重要な点において適正に表示しているものと認める。

監査意見の根拠

当監査法人は、我が国において一般に公正妥当と認められる監査の基準に準拠して監査を行った。監査の基準における当監査法人の責任は、「財務諸表監査における監査人の責任」に記載されている。当監査法人は、我が国における職業倫理に関する規定に従って、会社から独立しており、また、監査人としてのその他の倫理上の責任を果たしている。当監査法人は、意見表明の基礎となる十分かつ適切な監査証拠を入手したと判断している。

監査上の主要な検討事項

監査上の主要な検討事項とは、当事業年度の財務諸表の監査において、監査人が職業的専門家として特に重要であると判断した事項である。監査上の主要な検討事項は、財務諸表全体に対する監査の実施過程及び監査意見の形成において対応した事項であり、当監査法人は、当該事項に対して個別に意見を表明するものではない。

一定期間にわたり認識される完成工事高に関する工事原価総額の見積り

連結財務諸表の監査報告書に記載されている監査上の主要な検討事項と同一内容であるため、記載を省略している。

その他の記載内容

その他の記載内容は、有価証券報告書に含まれる情報のうち、連結財務諸表及び財務諸表並びにこれらの監査報告書以外の情報である。経営者の責任は、その他の記載内容を作成し開示することにある。また、監査役及び監査役会の責任は、その他の記載内容の報告プロセスの整備及び運用における取締役の職務の執行を監視することにある。

当監査法人の財務諸表に対する監査意見の対象にはその他の記載内容は含まれておらず、当監査法人はその他の記載内容に対して意見を表明するものではない。

財務諸表監査における当監査法人の責任は、その他の記載内容を通読し、通読の過程において、その他の記載内容と財務諸表又は当監査法人が監査の過程で得た知識との間に重要な相違があるかどうか検討すること、また、そのような重要な相違以外にその他の記載内容に重要な誤りの兆候があるかどうか注意を払うことにある。

当監査法人は、実施した作業に基づき、その他の記載内容に重要な誤りがあると判断した場合には、その事実を報告することが求められている。

その他の記載内容に関して、当監査法人が報告すべき事項はない。

財務諸表に対する経営者並びに監査役及び監査役会の責任

経営者の責任は、我が国において一般に公正妥当と認められる企業会計の基準に準拠して財務諸表を作成し適正に表示することにある。これには、不正又は誤謬による重要な虚偽表示のない財務諸表を作成し適正に表示するために経営者が必要と判断した内部統制を整備及び運用することが含まれる。

財務諸表を作成するに当たり、経営者は、継続企業的前提に基づき財務諸表を作成することが適切であるかどうかを評価し、我が国において一般に公正妥当と認められる企業会計の基準に基づいて継続企業に関する事項を開示する必要がある場合には当該事項を開示する責任がある。

監査役及び監査役会の責任は、財務報告プロセスの整備及び運用における取締役の職務の執行を監視することにある。

財務諸表監査における監査人の責任

監査人の責任は、監査人が実施した監査に基づいて、全体としての財務諸表に不正又は誤謬による重要な虚偽表示がないかどうかについて合理的な保証を得て、監査報告書において独立の立場から財務諸表に対する意見を表明することにある。虚偽表示は、不正又は誤謬により発生する可能性があり、個別に又は集計すると、財務諸表の利用者の意思決定に影響を与えると合理的に見込まれる場合に、重要性があると判断される。

監査人は、我が国において一般に公正妥当と認められる監査の基準に従って、監査の過程を通じて、職業的専門家としての判断を行い、職業的懐疑心を保持して以下を実施する。

- ・ 不正又は誤謬による重要な虚偽表示リスクを識別し、評価する。また、重要な虚偽表示リスクに対応した監査手続を立案し、実施する。監査手続の選択及び適用は監査人の判断による。さらに、意見表明の基礎となる十分かつ適切な監査証拠を入手する。
- ・ 財務諸表監査の目的は、内部統制の有効性について意見表明するためのものではないが、監査人は、リスク評価の実施に際して、状況に応じた適切な監査手続を立案するために、監査に関連する内部統制を検討する。
- ・ 経営者が採用した会計方針及びその適用方法の適切性、並びに経営者によって行われた会計上の見積りの合理性及び関連する注記事項の妥当性を評価する。
- ・ 経営者が継続企業を前提として財務諸表を作成することが適切であるかどうか、また、入手した監査証拠に基づき、継続企業的前提に重要な疑義を生じさせるような事象又は状況に関して重要な不確実性が認められるかどうか結論付ける。継続企業的前提に関する重要な不確実性が認められる場合は、監査報告書において財務諸表の注記事項に注意を喚起すること、又は重要な不確実性に関する財務諸表の注記事項が適切でない場合は、財務諸表に対して除外事項付意見を表明することが求められている。監査人の結論は、監査報告書日までに入手した監査証拠に基づいているが、将来の事象や状況により、企業は継続企業として存続できなくなる可能性がある。
- ・ 財務諸表の表示及び注記事項が、我が国において一般に公正妥当と認められる企業会計の基準に準拠しているかどうかとともに、関連する注記事項を含めた財務諸表の表示、構成及び内容、並びに財務諸表が基礎となる取引や会計事象を適正に表示しているかどうかを評価する。

監査人は、監査役及び監査役会に対して、計画した監査の範囲とその実施時期、監査の実施過程で識別した内部統制の重要な不備を含む監査上の重要な発見事項、及び監査の基準で求められているその他の事項について報告を行う。

監査人は、監査役及び監査役会に対して、独立性についての我が国における職業倫理に関する規定を遵守したこと、並びに監査人の独立性に影響を与えると合理的に考えられる事項、及び阻害要因を除去するための対応策を講じている場合又は阻害要因を許容可能な水準にまで軽減するためのセーフガードを適用している場合はその内容について報告を行う。

監査人は、監査役及び監査役会と協議した事項のうち、当事業年度の財務諸表の監査で特に重要であると判断した事項を監査上の主要な検討事項と決定し、監査報告書において記載する。ただし、法令等により当該事項の公表が禁止されている場合や、極めて限定的ではあるが、監査報告書において報告することにより生じる不利益が公共の利益を上回ると合理的に見込まれるため、監査人が報告すべきでないと判断した場合は、当該事項を記載しない。

< 報酬関連情報 >

報酬関連情報は、連結財務諸表の監査報告書に記載されている。

利害関係

会社と当監査法人又は業務執行社員との間には、公認会計士法の規定により記載すべき利害関係はない。

以上

-
- (注) 1. 上記の監査報告書の原本は当社(有価証券報告書提出会社)が別途保管しております。
2. X B R L データは監査の対象には含まれていません。