

## 【表紙】

【提出書類】	有価証券報告書
【根拠条文】	金融商品取引法第24条第1項
【提出先】	関東財務局長
【提出日】	2023年6月29日
【事業年度】	第86期（自 2022年4月1日 至 2023年3月31日）
【会社名】	株式会社熊谷組
【英訳名】	Kumagai Gumi Co.,Ltd.
【代表者の役職氏名】	取締役社長 櫻野泰則
【本店の所在の場所】	福井県福井市中央2丁目6番8号 (同所は登記上の本店所在地であり、実際の業務は下記で行っている。)
【電話番号】	
【事務連絡者氏名】	
【最寄りの連絡場所】	東京都新宿区津久戸町2番1号 東京本社
【電話番号】	03(3235)8606(管理本部主計部)
【事務連絡者氏名】	管理本部 主計部長 島田和則
【縦覧に供する場所】	株式会社熊谷組 東京本社 (東京都新宿区津久戸町2番1号) 株式会社熊谷組 名古屋支店 (名古屋市中区栄4丁目3番26号) 株式会社熊谷組 関西支店 (大阪市西区靱本町1丁目11番7号) 株式会社東京証券取引所 (東京都中央区日本橋兜町2番1号)

## 第一部【企業情報】

## 第1【企業の概況】

## 1【主要な経営指標等の推移】

## (1) 連結経営指標等

回次	第82期	第83期	第84期	第85期	第86期
決算年月	2019年3月	2020年3月	2021年3月	2022年3月	2023年3月
売上高 (百万円)	389,058	436,151	450,232	425,216	403,502
経常利益 (百万円)	26,553	25,718	28,400	23,732	12,236
親会社株主に帰属する当期純利益 (百万円)	13,312	19,447	17,925	15,850	7,973
包括利益 (百万円)	12,956	17,851	21,414	15,267	10,007
純資産額 (百万円)	134,883	148,034	163,835	169,302	169,860
総資産額 (百万円)	353,718	374,841	379,573	371,096	376,650
1株当たり純資産額 (円)	2,894.41	3,177.22	3,516.06	3,751.08	3,894.10
1株当たり当期純利益 (円)	285.48	417.34	384.68	342.13	179.64
潜在株式調整後1株当たり当期純利益 (円)	-	-	-	-	-
自己資本比率 (%)	38.1	39.5	43.2	45.6	45.1
自己資本利益率 (%)	10.2	13.7	11.5	9.5	4.7
株価収益率 (倍)	12.1	6.0	7.8	7.9	14.8
営業活動によるキャッシュ・フロー (百万円)	12,398	345	6,572	8,258	18,826
投資活動によるキャッシュ・フロー (百万円)	7,379	2,298	4,306	3,395	8,458
財務活動によるキャッシュ・フロー (百万円)	6,126	5,361	6,112	9,686	456
現金及び現金同等物の期末残高 (百万円)	82,446	75,155	71,335	67,404	40,974
従業員数 (人)	4,032	4,154	4,259	4,338	4,406

(注) 1 潜在株式調整後1株当たり当期純利益については、潜在株式が存在しないため記載していない。

2 「収益認識に関する会計基準」(企業会計基準第29号 2020年3月31日)等を第85期の期首から適用しており、第85期以降に係る主要な経営指標等については、当該会計基準等を適用した後の指標等となっている。

## (2) 提出会社の経営指標等

回次	第82期	第83期	第84期	第85期	第86期
決算年月	2019年3月	2020年3月	2021年3月	2022年3月	2023年3月
売上高 (百万円)	307,090	352,224	360,240	331,021	299,317
経常利益 (百万円)	21,782	20,690	23,543	19,960	10,154
当期純利益 (百万円)	14,156	14,823	15,047	13,730	6,996
資本金 (百万円)	30,108	30,108	30,108	30,108	30,108
発行済株式総数 (千株)	46,805	46,805	46,805	45,411	43,900
純資産額 (百万円)	109,973	118,438	131,287	133,749	133,049
総資産額 (百万円)	294,950	315,780	316,659	303,997	304,522
1株当たり純資産額 (円)	2,354.39	2,536.07	2,811.31	2,956.55	3,042.87
1株当たり配当額 (円)	100.00	120.00	120.00	120.00	130.00
(うち1株当たり中間配当額)	(-)	(-)	(-)	(-)	(-)
1株当たり当期純利益 (円)	302.88	317.37	322.20	295.71	157.25
潜在株式調整後1株当たり 当期純利益 (円)	-	-	-	-	-
自己資本比率 (%)	37.3	37.5	41.5	44.0	43.7
自己資本利益率 (%)	13.5	13.0	12.1	10.4	5.2
株価収益率 (倍)	11.4	7.9	9.3	9.2	16.9
配当性向 (%)	33.0	37.8	37.2	40.6	82.7
従業員数 (人)	2,497	2,578	2,620	2,626	2,635
株主総利回り (%)	104.1	79.6	97.8	92.7	95.0
(比較指標：配当込みTOPIX) (%)	(95.0)	(85.9)	(122.1)	(124.6)	(131.8)
最高株価 (円)	3,995	3,535	3,295	3,230	2,936
最低株価 (円)	2,765	2,122	2,156	2,628	2,432

- (注) 1 潜在株式調整後1株当たり当期純利益については、潜在株式が存在しないため記載していない。
- 2 最高株価及び最低株価は、2022年4月4日より東京証券取引所プライム市場におけるものであり、それ以前については東京証券取引所市場第一部におけるものである。
- 3 「収益認識に関する会計基準」(企業会計基準第29号 2020年3月31日)等を第85期の期首から適用しており、第85期以降に係る主要な経営指標等については、当該会計基準等を適用した後の指標等となっている。

## 2【沿革】

当社は1898年1月熊谷三太郎が個人経営の土木建築請負業を開業したことに始まる。以来、各地の鉄道工事、水力発電所工事等に従事し、1938年1月資本金40万円の株式会社に組織を改め、近代経営の第一歩を踏み出した。

設立後の主な変遷は次のとおりである。

1945年10月	建築部を発足、建築部門に進出
1948年2月	札幌、横浜、名古屋、大阪、広島、福岡支店を開設
1949年3月	東京支店を開設
1949年10月	建設業法により、建設大臣登録(イ)第118号の登録完了
1958年10月	豊川工場を設置
1962年12月	仙台支店を開設
1963年11月	当社道路部を分離独立させ熊谷道路(株)(現 連結子会社)を設立
1964年1月	東京営業所を東京本社に改称
1964年12月	北関東支店を開設
1966年12月	四国支店を開設
1970年4月	東京、大阪証券取引所市場第二部に上場
1971年2月	東京、大阪証券取引所市場第一部に上場
1973年6月	建設業法の改正に伴い、建設大臣許可(特-48)第1200号を取得(以後3年毎に免許更新)
1973年12月	北陸支店を開設
1974年3月	東京本社新社屋完成
1974年6月	宅地建物取引業法により、宅地建物取引業者として建設大臣免許(1)第1842号を取得(以後3年毎に免許更新)
1988年3月	筑波技術研究所(現 技術研究所)を開設
1990年4月	仙台支店を東北支店、福岡支店を九州支店に改称
1991年4月	北関東支店と新潟営業所を統合し、関越支店に改称
1994年4月	関越支店を北関東支店に改称 熊谷道路(株)が(株)ガイアートクマガイに商号を変更
1995年2月	神戸支店を開設
1995年10月	東関東支店を開設
1996年4月	豊川工場を分社化、熊谷テクノス(株)(現 連結子会社)を設立
1997年4月	札幌支店を北海道支店に改称
1997年6月	建設業法の改正に伴い、建設大臣許可(特-9)第1200号を取得(以後5年毎に免許更新)
2001年2月	東京、横浜、北関東、東関東支店を統括する首都圏支社及び大阪、神戸、四国支店を統括する関西支社を設立
2002年3月	熊谷テクノス(株)が、連結子会社の三豊テクノソリューション(株)を吸収合併し、テクノス(株)に商号を変更
2003年7月	首都圏支社を首都圏支店及び関西支社を関西支店に改称
2003年10月	不動産事業、海外PFI等に係る投融資事業及び債権の回収事業を新設会社のニューリアルプロパティ(株)に承継させる会社分割を実施
2003年12月	大阪証券取引所上場廃止
2004年4月	(株)ガイアートクマガイが飛鳥道路(株)と合併し、(株)ガイアートT・Kに商号を変更
2009年4月	広島支店と四国支店を統合し、中四国支店に改称
2016年10月	(株)ガイアートT・Kが(株)ガイアートに商号を変更
2022年4月	東京証券取引所の市場区分の見直しにより、東京証券取引所の市場第一部からプライム市場に移行

### 3【事業の内容】

当社グループは、建設事業及びその周辺関連事業を主たる事業としている。事業の内容及び当該事業に係わる位置づけは次のとおりである。

なお、以下は主要な事業の内容により区分しており、セグメント情報におけるセグメント区分と同一ではない。

**建設事業** 当社及び連結子会社である(株)ガイアート、関連会社である笹島建設(株)が建設事業を営んでいる。

また、連結子会社であるテクノス(株)は建設事業のほか、建設用資機材の製造販売等を行っている。

**その他の事業** 連結子会社である(株)テクニカルサポートは保険事業及び事務代行事業を営んでおり、当社は事務業務の一部を委託している。

また、連結子会社である(株)ファテックは建設技術商品の提供事業を営んでおり、当社はその一部の提供を受けている。

事業の系統図は次のとおりである。

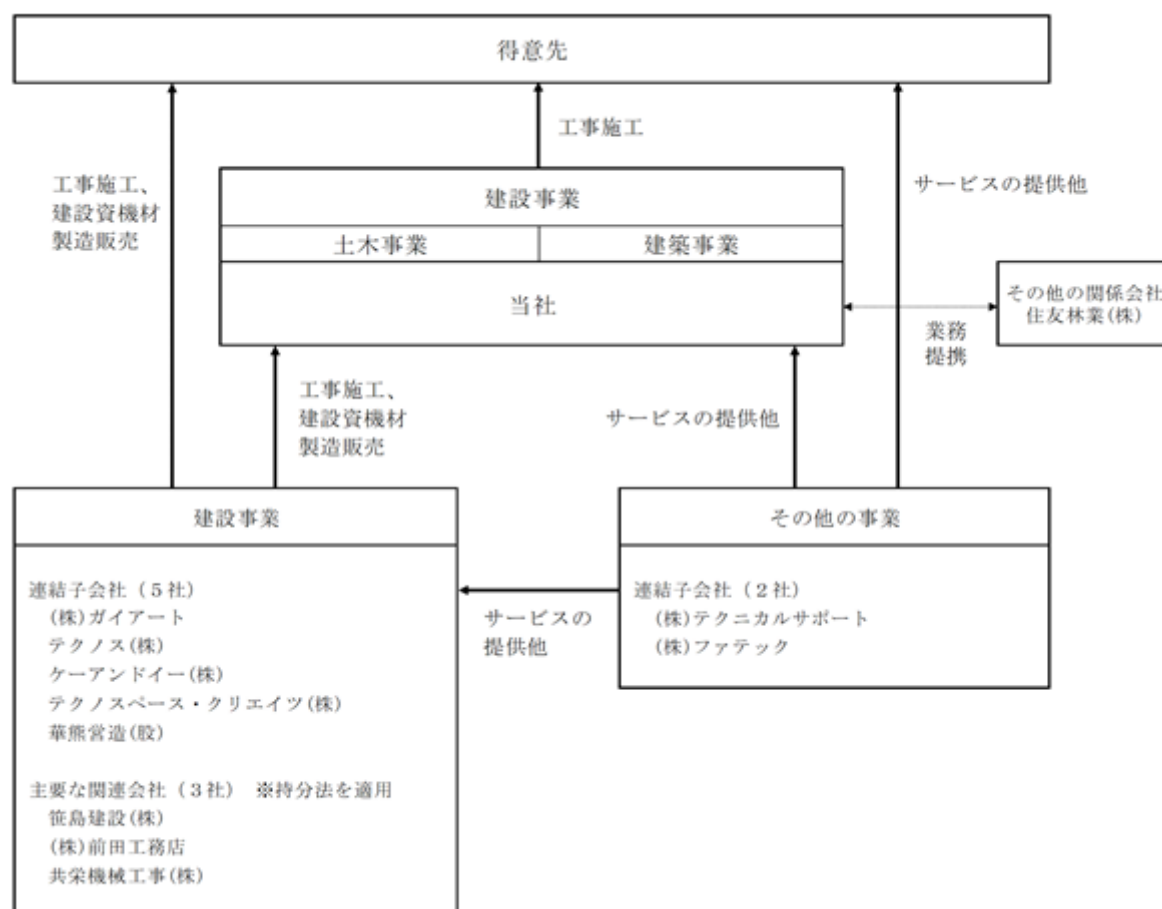

## 4【関係会社の状況】

名称	住所	資本金 (百万円)	主要な事業 の内容	議決権の所有 割合又は被所 有割合(%)	関係内容
(連結子会社) ㈱ガイアート (注)2	東京都新宿区	1,000	建設事業	100	当社の建設事業において施工協力している。 また、当社より建物を賃借し、当社に建物を 賃貸している。 役員の兼務 1名
テクノス㈱	愛知県豊川市	470	建設事業	100	当社の建設事業において施工協力している。 また、当社より土地を賃借している。 役員の兼務 3名
ケーアンドイー㈱	東京都千代田区	300	建設事業	100	当社の建設事業において施工協力している。 また、当社より建物を賃借し、当社に建物を 賃貸している。 役員の兼務 5名
㈱テクニカルサポート	東京都新宿区	70	その他の事業	100	当社へのサービスを行っている。また、当社 より建物を賃借している。 役員の兼務 2名
テクノスペース・ クリエイツ㈱	東京都豊島区	30	建設事業	100	当社の建設事業において施工協力している。 また、当社より建物を賃借している。 役員の兼務 3名
㈱ファテック	東京都新宿区	20	その他の事業	100 (10.0)	当社と協力して技術商品の提供を行っている。 また、当社より建物を賃借している。 役員の兼務 4名
華熊營造(股)	台湾 台北市	百万NT\$ 800	建設事業	100	当社の建設事業において施工協力している。 また、当社に建物を賃貸している。 役員の兼務 2名
(持分法適用関連会社) 笹島建設㈱	東京都港区	150	建設事業	35.0	当社の建設事業において施工協力している。 役員の兼務 1名
㈱前田工務店	東京都江東区	98	建設事業	40.0	当社の建設事業において施工協力している。 役員の兼務 1名
共栄機械工事㈱	神奈川県鎌倉市	50	建設事業	40.0	当社の建設事業において施工協力している。 役員の兼務 1名
(その他の関係会社) 住友林業㈱ (注)3	東京都千代田区	50,074	住宅事業	被所有 21.7	当社と資本業務提携契約を締結している。 役員の兼務 1名

(注) 1 議決権の所有割合の( )内は間接所有割合を内数で示している。

2 売上高(連結会社相互間の内部売上高を除く。)の連結売上高に占める割合が10%を超えている。

主要な損益情報等	(1) 売上高	46,997百万円
	(2) 経常利益	464
	(3) 当期純利益	222
	(4) 純資産額	21,342
	(5) 総資産額	36,585

3 有価証券報告書を提出している。

## 5【従業員の状況】

### (1) 連結会社の状況

2023年3月31日現在

セグメントの名称	従業員数(人)
土木事業	895
建築事業	1,272
子会社	1,771
全社(共通)	468
合計	4,406

(注) 従業員数は就業人員数である。

### (2) 提出会社の状況

2023年3月31日現在

従業員数(人)	平均年齢(歳)	平均勤続年数(年)	平均年間給与(円)
2,635	44.0	19.0	8,458,621

セグメントの名称	従業員数(人)
土木事業	895
建築事業	1,272
全社(共通)	468
合計	2,635

(注) 1 従業員数は就業人員数である。  
2 平均年間給与は、賞与及び基準外賃金を含んでいる。

### (3) 労働組合の状況

労使関係について特に記載すべき事項はない。

### (4) 管理職に占める女性労働者の割合、男性労働者の育児休業取得率及び労働者の男女の賃金の差異 連結会社

当連結会計年度				
管理職に占める女性労働者の割合(%) (注2)	男性労働者の育児休業取得率(%) (注3)	労働者の男女の賃金の差異(%) (注2)		
		全労働者	うち正規雇用労働者	うち非正規雇用労働者
5.2	57.6	58.3	58.0	47.7

(注) 1 「連結財務諸表の用語、様式及び作成方法に関する規則」(昭和51年大蔵省令第28号)第2条第5号に規定されている連結会社を対象としている。  
2 「女性の職業生活における活躍の推進に関する法律」(平成27年法律第64号)の規定に基づき算出したものである。  
3 「育児休業、介護休業等育児又は家族介護を行う労働者の福祉に関する法律」(平成3年法律第76号)の規定に基づき、「育児休業、介護休業等育児又は家族介護を行う労働者の福祉に関する法律施行規則」(平成3年労働省令第25号)第71条の4第2号における育児休業等及び育児目的休暇の取得割合を算出したものである。なお、華熊營造股份有限公司は対象外としている。

提出会社

a 管理職に占める女性労働者の割合、男性労働者の育児休業取得率

当事業年度	
管理職に占める女性労働者の割合(%) (注1)	男性労働者の育児休業取得率(%) (注2)
4.6	73.9

(注) 1 「女性の職業生活における活躍の推進に関する法律」(平成27年法律第64号)の規定に基づき算出したものである。

2 「育児休業、介護休業等育児又は家族介護を行う労働者の福祉に関する法律」(平成3年法律第76号)の規定に基づき、「育児休業、介護休業等育児又は家族介護を行う労働者の福祉に関する法律施行規則」(平成3年労働省令第25号)第71条の4第2号における育児休業等及び育児目的休暇の取得割合を算出したものである。

b 労働者の男女の賃金の差異

		当事業年度									労働者の男女の賃金の差異(%)
		女性			男性			全体			
雇用形態	社員区分	人数(人)	平均年齢(歳)	年間平均給与(円)	人数(人)	平均年齢(歳)	年間平均給与(円)	人数(人)	平均年齢(歳)	年間平均給与(円)	
全労働者		425	35.7	5,399,906	2,269	45.8	9,031,849	2,694 (注4)	44.0	8,458,621	59.8
正規雇用	総合職	181	29.4	6,036,718	1,822	41.9	9,292,376	2,003	40.8	8,999,042	65.0
	エリア職 (注2)	212	39.4	5,101,582	7	44.3	7,364,531	219	39.6	5,173,161	69.3
非正規雇用	契約社員、 シニア社員等 (注3)	33	46.6	3,827,015	439	62.6	7,976,144	472	61.5	7,686,687	48.0

(注) 1 「女性の職業生活における活躍の推進に関する法律」(平成27年法律第64号)の規定に基づき算出したものである。

2 住居の変更を伴う勤務地の変更がない者又は住居の変更を伴う勤務地の変更が支店管轄内に限定されている者。

3 契約社員は、1年以内の一定の期間を定めて雇い入れられた者であり、シニア社員は、会社を定年退職した者のうち、1年以内の一定期間を定めて雇い入れられた者。

4 年間の平均人数のため、「(2)提出会社の状況」の従業員数と異なっている。

5 労働者の男女の賃金の差異について、賃金制度上性別による差異はなく、階層・職位等が同等であれば男女間で賃金の差異は生じることはない。なお、差異の主な要因として、女性活躍推進の観点から女性の新卒採用強化に取り組み始めてから10年程経過しているものの、相対的に女性の勤続年数が短く、上位階層の女性の割合が低い水準にとどまっていることなどが挙げられる。



## 第2【事業の状況】

### 1【経営方針、経営環境及び対処すべき課題等】

当社グループの経営方針、経営環境及び対処すべき課題等は、以下のとおりである。

なお、文中の将来に関する事項は、当連結会計年度末現在において当社グループが判断したものである。

#### (1) 経営方針

熊谷組グループビジョンのもと持続的成長と企業価値向上を目指し、2021年5月に長期構想“2030年以降を見据えた経営方針”を定めたうえで、3年間の方針・戦略・目標を掲げた『熊谷組グループ 中期経営計画（2021～2023年度）～持続的成長への弛まぬ挑戦～』を策定した。社会から求められる建設サービス業の担い手として、いつの時代も社会課題と真摯に向き合い、目指す社会の実現に貢献していく。

熊谷組グループビジョン 熊谷組グループが目指す企業像

「高める、つくる、そして、支える。」

独自の現場力（優れた技術力を豊かな人間力で活かす現場力）を高め、独自の価値であるしあわせ品質（建造物の外形的・機能的な品質に加え、そこに集う人、そこを使う人が満足し続けられる品質）をつくり、時代を超えてお客様と社会を支え続ける。

長期構想 2030年以降を見据えた経営方針

社会から求められる建設サービス業の担い手として、限りある資源が循環し、ひと・社会・自然が豊かであり続ける社会の実現に貢献する。

中期経営計画 2021～2023年度の方針・戦略・目標

長期構想を起点に課題認識し、盤石な経営基盤のもと、コア事業である建設請負事業を深化させ、成長領域と位置づける建設周辺事業を進化させるとともに、新たな事業領域の開拓にも挑戦し、貢献の幅を広げる。

## 経営計画体系

経営環境の変化を踏まえ、グループビジョンのもと、ESG視点で経営の方向を定めた。

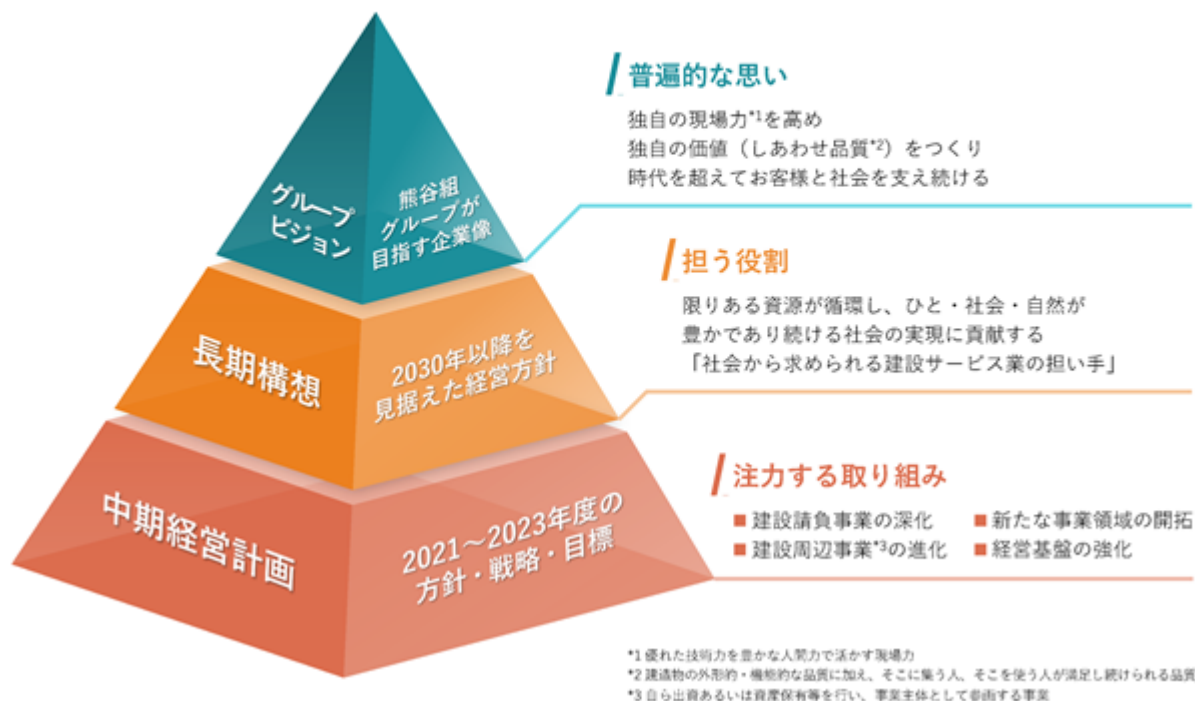

(2) 経営環境、優先的に対処すべき事業上及び財務上の課題

我が国経済は、政府の各種政策の効果やウィズコロナの生活様式の定着による経済社会活動の正常化が進むことにより、個人消費や企業収益の持ち直しが期待されるが、長引くウクライナ情勢や世界的な金融引締めが進展する中で海外景気の下振れや物価上昇、供給面の制約などのリスクを孕んでおり、景気は依然として先行き不透明な状況にある。

建設業界においては、民間企業の建設投資は企業収益の改善等を背景に持ち直しの動きが続くと思われ、また、公共投資も2023年度予算は前年度とほぼ同水準が確保されるなど、防災・減災、国土強靱化への計画的な投資により底堅く推移するものと予想される。一方で、原油高や建設資材高といった採算悪化や需要減退を招くリスクについて動向を注視していく必要がある。

(3) 経営戦略

当社グループは時代の変遷とともに顕在化している社会課題と真摯に向き合い、「持続可能な社会」「快適に暮らせる社会」「経済が成長する社会」の形成を通して、“限りある資源が循環し、ひと・社会・自然が豊かであり続ける社会”の実現に貢献することが当社グループの担う役割であると認識し、2021年5月に『熊谷組グループ中期経営計画（2021～2023年度）～持続的成長への弛まぬ挑戦～』を策定した。本計画では2017年に定めた中長期経営方針の考え方を踏襲しつつ、新たに定めた長期構想“2030年以降を見据えた経営方針”のもと、3年間の方針・戦略・目標を掲げている。

## 基本方針

長期構想を起点に課題認識し、盤石な経営基盤のもと、コア事業である建設請負事業を深化させ、成長領域と位置づける建設周辺事業を進化させるとともに、新たな事業領域の開拓にも挑戦し、貢献の幅を広げる。

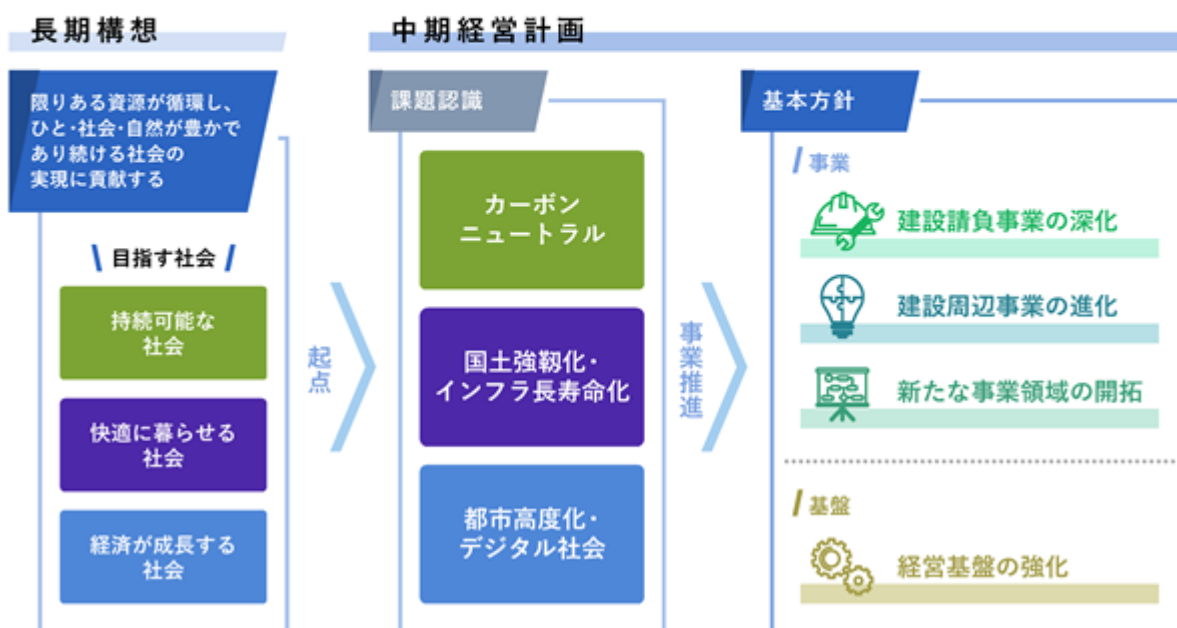

## 事業戦略①：建設請負事業の深化

コア事業である建設請負事業の強化・効率化を図り、収益性を高める。

区分	国内土木事業	国内建築事業	海外建設事業
注力分野	<ul style="list-style-type: none"> <li>■ インフラ大更新分野</li> <li>■ 再生可能エネルギー分野</li> <li>■ 防災・減災、国土強靱化分野</li> <li>■ 資源循環分野</li> </ul>	<ul style="list-style-type: none"> <li>■ 生産・商業・物流分野</li> <li>■ 医療・福祉分野</li> <li>■ 中大規模木造建築分野</li> <li>■ 市街地再開発分野</li> <li>■ 環境配慮リニューアル分野</li> </ul>	<ul style="list-style-type: none"> <li>■ アジア地域の都市インフラ整備分野</li> <li>■ アジア地域に進出する日系企業の支援</li> <li>■ 台湾における圧倒的な地位の確立</li> </ul>
強化施策	<ul style="list-style-type: none"> <li>■ 大規模・多工種案件を包括的に対応するためのマネジメント力の強化</li> <li>■ 設計・調達・施工をワンストップで対応するためのエンジニアリング力の強化</li> <li>■ 施工から得られるビッグデータの高度利用による生産性の向上</li> </ul>	<ul style="list-style-type: none"> <li>■ 営業・設計・施工が一体となった顧客対応力の強化</li> <li>■ 建設市場の変化を早く見極め、適応する力の強化</li> <li>■ ICT/BIMを活用したフロントローディングの強化</li> </ul>	<ul style="list-style-type: none"> <li>■ 国内外営業ネットワークの強化</li> <li>■ 国内外パートナーとの連携の深化</li> <li>■ 技術営業力・ソリューション営業力の強化</li> </ul>

## 事業戦略②：建設周辺事業の進化

成長領域と位置づける建設周辺事業\*を加速し、確固たる収益源を創出する。

区分	再生可能エネルギー事業	不動産開発事業	インフラ運営事業	技術商品販売事業
注力分野	<ul style="list-style-type: none"> <li>■ 住友林業との協業を含む木質バイオマス発電事業</li> <li>■ 風力・太陽光発電事業（海外含む）</li> </ul>	<ul style="list-style-type: none"> <li>■ 都市再生・まちづくり事業</li> <li>■ 住友林業との協業を含む不動産開発事業（海外含む）</li> </ul>	<ul style="list-style-type: none"> <li>■ 有料道路事業</li> <li>■ PPP・コンセッション事業（海外含む）</li> </ul>	<ul style="list-style-type: none"> <li>■ バイオマス燃料開発・販売事業</li> <li>■ インフラリニューアル工法開発・販売事業</li> <li>■ 介護・福祉機器開発・販売事業</li> <li>■ 建築仮設（鉄骨建方治具等）事業</li> </ul>
強化施策	<ul style="list-style-type: none"> <li>■ 案件組成・事業運営など専門スキルのレベルアップとノウハウの蓄積</li> <li>■ グループ連携の深化による共同技術開発及び経営資源流動化の促進</li> <li>■ グループの枠を超えた企業等とのパートナーシップの強化</li> </ul>			

\*自ら出資あるいは資産保有等を行い、事業主体として参画する事業

## 事業戦略③：新たな事業領域の開拓

新たな事業領域の開拓にも挑戦し、目指す社会の実現に貢献できる領域を拡大するとともに、事業環境の変化に対応できるよう事業機会の創出を目指す。



## 基盤戦略：経営基盤の強化

経営を支える基盤を一層強化し、事業推進の実効性を高める。

区分	デジタル化	技術開発	人材開発	ガバナンス
注力取組	<ul style="list-style-type: none"> <li>■ 新基幹システムの利活用による業務プロセスの効率化・自動化</li> <li>■ ビジネス変革に向けたDX推進体制の整備</li> <li>■ 社員のITリテラシー向上及び他社との協業によるDX人材の確保</li> </ul>	<ul style="list-style-type: none"> <li>■ 脱炭素・循環型社会に資する研究開発の推進</li> <li>■ デジタル社会に対応する技術開発の推進</li> <li>■ 建設高度化に資する技術開発の推進</li> </ul>	<ul style="list-style-type: none"> <li>■ 多様な人材が能力を最大限に発揮できる環境・制度の整備</li> <li>■ ニューノーマルに対応する新しい働き方の推進</li> <li>■ 高付加価値人材の確保に向けた制度の整備と育成の強化</li> </ul>	<ul style="list-style-type: none"> <li>■ ESG経営の推進による長期的かつ持続的な企業価値の向上</li> <li>■ グループ連携の深化によるシナジーの更なる創出</li> <li>■ リスクマネジメントの徹底による安定した経営の維持</li> </ul>

## 財務目標

計画期間中、4つの財務指標について数値目標を設定する。



新型コロナウイルス感染症の影響の長期化や、ウクライナ情勢などに起因する資材価格の高騰などといった、計画策定時には想定し得なかった経済・社会情勢の劇的変化の影響は大きく、2023年度の業績は以下のとおり、計画最終年度の財務目標を下回る見込みとなった。

### <2023年度予想>

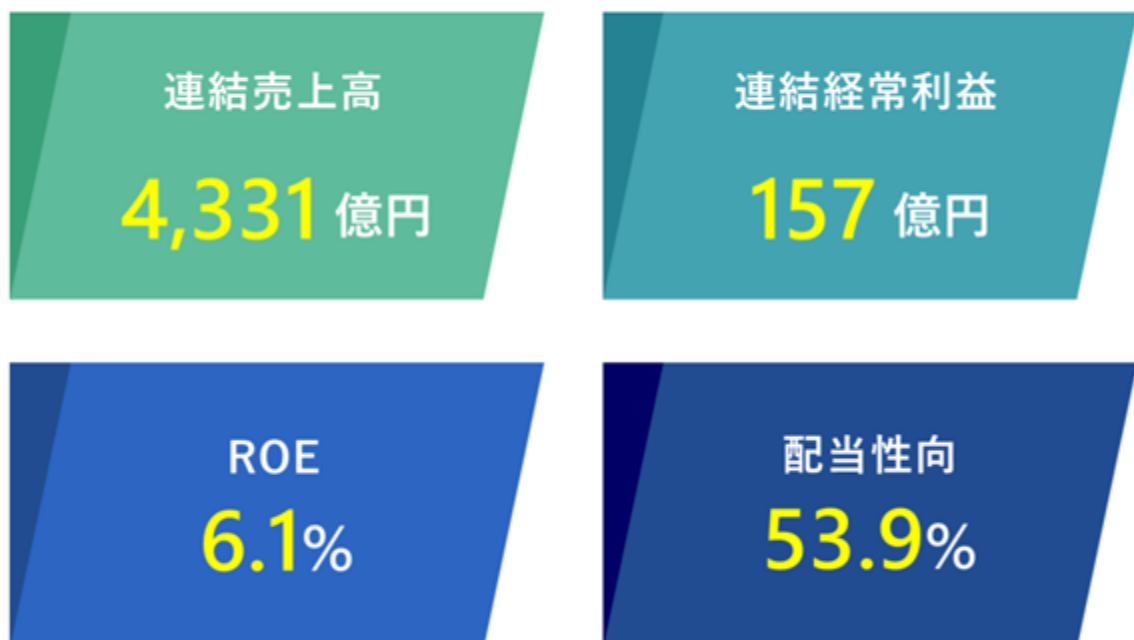



(4) E S G課題への取組み

熊谷組グループビジョンのもと事業活動を通じて社会課題解決に貢献するとともに持続的成長による企業価値向上を目指していくため、2019年4月に「E S G取組方針」を策定し、CO2排出抑制、再生可能エネルギー事業、都市再生事業、人財育成、ステークホルダーとの関係強化などに全社を挙げて取り組んでいる。



「E S G取組方針」

当社は、環境（Environment）・社会（Social）・企業統治（Governance）の視点から解決すべき重要課題（マテリアリティ）を特定し、持続可能な事業活動を追求していく。

当社は、グループが保有する技術・経験・ノウハウを活用して新たな価値を創造し、SDGsに代表される社会課題の解決に貢献する事業活動を展開していく。

当社は、事業活動を通じてステークホルダーとのコミュニケーションによる信頼関係の構築に努め、企業価値の向上を目指していく。

E S G課題

視点	重要課題（マテリアリティ）	個別課題	関連するSDGs
E	環境に配慮した事業の形成	<ul style="list-style-type: none"> <li>・ 気候変動リスクへの対応</li> <li>・ ゼロエミッションの達成</li> <li>・ 生物多様性に配慮した取り組み</li> <li>・ 木造建築事業への取り組み</li> <li>・ 森林保全事業への取り組み</li> <li>・ 再生可能エネルギー事業への取り組み</li> <li>・ 環境配慮型技術の開発</li> </ul>	
S	多様な人財が能力を発揮できる働きがいのある職場の実現	<ul style="list-style-type: none"> <li>・ 人財の確保と育成</li> <li>・ 技術の継承</li> <li>・ DXの推進</li> <li>・ ダイバーシティの推進</li> <li>・ ワーク・ライフ・バランスの実現</li> <li>・ 働く人の健康増進・労働災害防止</li> </ul>	
	持続可能なコミュニティの実現	<ul style="list-style-type: none"> <li>・ 地域社会への貢献</li> <li>・ 自然災害への対処</li> <li>・ 社会課題解決に繋がる技術の開発</li> </ul>	
G	コーポレートガバナンスの強化	<ul style="list-style-type: none"> <li>・ 取締役会の実効性向上</li> <li>・ コンプライアンスの徹底</li> <li>・ リスクマネジメントの強化</li> </ul>	
	ステークホルダーとの関係強化	<ul style="list-style-type: none"> <li>・ 投資家との積極的対話</li> <li>・ CSの向上</li> <li>・ CSR調達の推進</li> <li>・ 情報発信力の強化</li> </ul>	

「ESG取組方針」のもと、持続可能な社会の形成と自らの持続的な成長のため、ステークホルダーにとって重要と考えられる課題をESG視点で特定し、事業活動を通して社会課題の解決（社会価値）と事業収益の拡大（経済価値）の双方を追求する。

ESG視点	主な評価指標	計画期間中の 数値目標	SDGsへの貢献
環境 Environment	<b>CO<sub>2</sub>排出量削減率</b> （スコープ1,2） <small>スコープ1：事業者自らによる温室効果ガスの直接排出 スコープ2：他社から供給された電気、熱・蒸気の使用にともなう間接排出</small> <b>混合廃棄物排出率</b> <small>建設廃棄物総排出量に占める混合廃棄物総排出量</small>	<b>【2030年】</b> <b>2019年度比▲25%</b>  <b>2.0%以下</b>	
社会 Social	<b>安全度数率</b> <small>100万延べ実労働時間当たりの労働災害による死者数</small> <b>社員の時間外労働時間数</b> <small>1ヶ月間に実施した時間外労働時間数の平均</small>	<b>0.5以下</b>  <b>30時間以下</b>	
ガバナンス Governance	<b>重大な法令違反発生件数</b> <small>行政処分及び行政検査等を含む</small>	<b>0件</b>	

なお、当連結会計年度終了後に、当社共同企業体が施工中の「北海道新幹線、羊蹄トンネル（有島）他」におけるコンクリート試験に関して、所定の頻度で試験を実施していなかったにもかかわらず正規の頻度で実施したとする報告を行っていたことが判明した。

当事案の発生を受け、当該コンクリートの健全性及び他の工事における同様の不正の有無に関する調査を実施した。また、社長を委員長とする特任対策委員会を設置し、事案の把握、原因究明及び再発防止対策の検討を実施するとともに、本事案の原因究明及び再発防止対策の策定がより有効なものとなるよう、経営から独立した組織である法遵守委員会が、社外の視点から特任対策委員会の実効性を確認・評価した。

調査の結果、虚偽報告期間中に施工したコンクリートは、設計基準強度を満たしており充填状況にも異常はなく、健全性に問題はないことが確認されたとともに、他の工事においても問題は確認されなかった。また、原因究明のためのヒアリング等の結果、コンプライアンス意識の不足、品質管理に関する基本的認識の不足、作業所における報連相の不足、マネジメント能力の不足、品質管理体制の不備が当事案の主要因であることを確認し、これらの原因の分析・精査を踏まえ、役職員教育の徹底、品質管理体制の強化及び作業所における諸問題の把握といった再発防止対策を講じることとした。

当社は、「ものづくりの原点」に立ち返り、確かな品質こそが「信頼」の核であることを再認識し、信頼回復に向け、不退転の決意をもって再発防止に努めていく。

## 2【サステナビリティに関する考え方及び取組】

当社グループのサステナビリティに関する考え方及び取組みは、次のとおりである。

なお、文中の将来に関する事項は、当連結会計年度末現在において当社グループが判断したものである。

当社グループは長期的な成長を実現し、かつ持続可能な社会の形成に貢献していくため、ESGの視点を経営に取り入れており、事業活動を通して社会課題の解決（社会価値）と事業収益の拡大（経済価値）の双方を追求していくことをサステナビリティの基本方針としている。

### (1) ガバナンス

当社は、サステナビリティ分野を含む経営上の重要事項を「経営会議」（議長：社長）にて審議している。また、経営会議を補佐する機関として「サステナビリティ推進委員会」（委員長：経営戦略室長）を設置している。

「サステナビリティ推進委員会」は、事業本部長等により構成されており、ESG・SDGsの視点から、企業の長期的な成長・持続可能な社会形成に資する施策全般を検討する組織である。他の経営会議体と連携し、サステナビリティ分野を推進するための方針や制度の検討などを行っている。

取締役会では、上記プロセスについて報告を受け、取組状況の監督を行っている。



### (2) 戦略

#### 環境保全

当社グループは、限りある資源が循環し、ひと・社会・自然が豊かであり続ける社会を目指して、「持続可能な社会」の実現のために「気候変動リスクへの対応」「ゼロエミッションの達成」「生物多様性に配慮した取組み」等を個別課題に挙げ、目標を定めて取り組んでいる。また、2021年2月にRE100イニシアチブに加盟し、カーボンニュートラルの達成に向け再生可能エネルギー電力の導入を積極的に推進している。

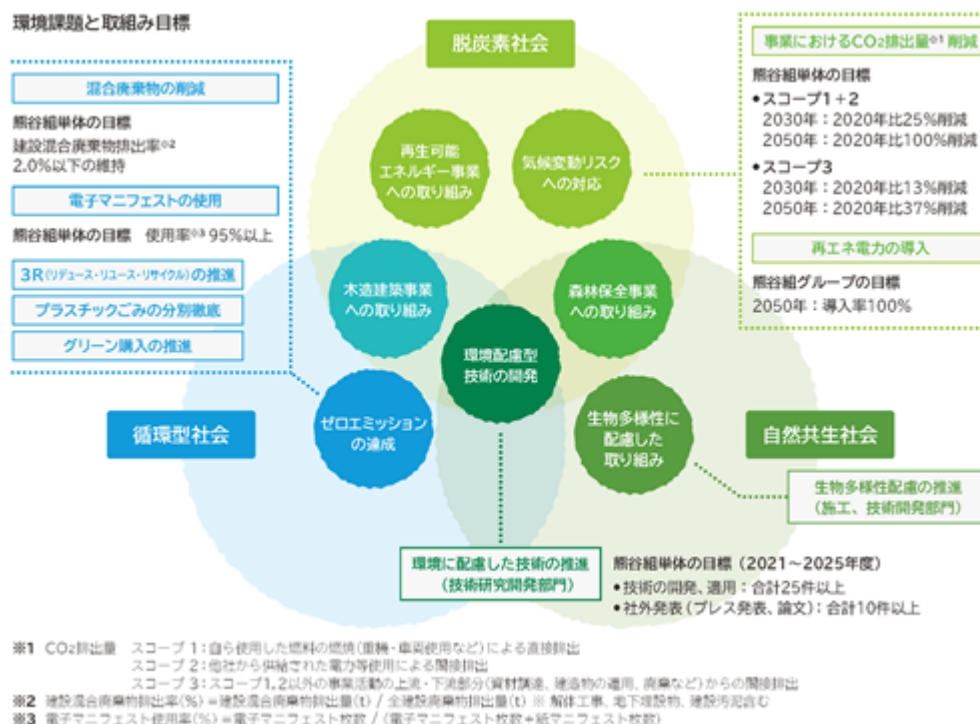



気候変動リスクへの対応

気候変動に伴う「リスク」には、GHG排出に関する規制の強化等の「移行」に起因するものと、自然災害の頻発・激甚化等の「物理的」な変化に起因するものが考えられる。一方で気候変動に伴う「機会」として、新たな市場における需要の増加等が考えられる。当社では短期（概ね3年以内）・中期（概ね3年超～10年以内）・長期（概ね10年超）の3つの時間軸から気候変動関連の「リスク」（「移行」と「物理的」に分類）と「機会」を特定した。

戦略策定のプロセス

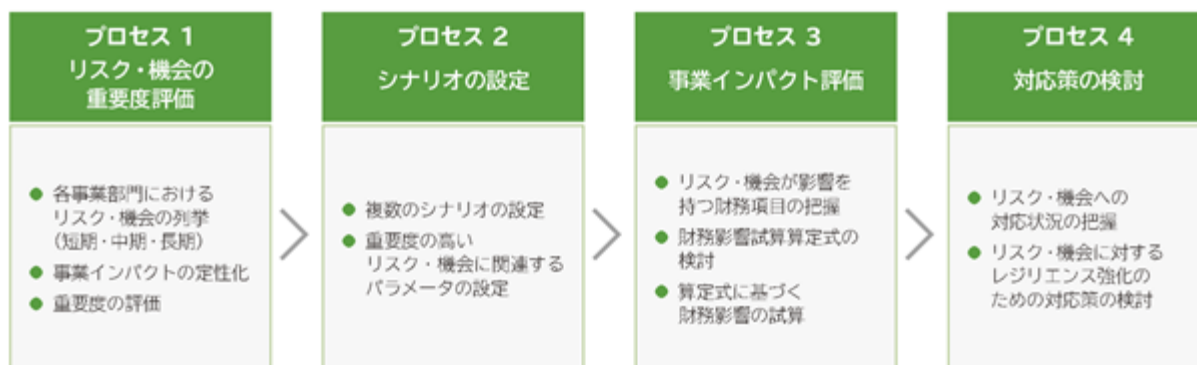

● シナリオ分析の結果

特定した「リスク」と「機会」に関し、事業への影響が大きいと判断した項目については2030年時点の財務的影響を評価しました。分析に際しては、産業革命以前と比較し2100年までに世界の平均気温が4℃前後上昇することを想定した4℃シナリオ、1.5℃前後上昇することを想定した1.5℃シナリオを主として採用しています。いずれのシナリオにおいても収益の増加が負の影響を上回る見込みであることを確認するとともに、「リスク」と「機会」への対応策の重要性を再認識し、その対応策が「中期経営計画(2021～2023年度)」等に定めている事業戦略と整合していることを確認しました。

分類	要因	内容	財務影響度		対応策
			1.5℃シナリオ	4℃シナリオ	
リスク	移行 政策・法規制	GHG排出に関する規制の強化（カーボンプライシングの導入等）	大	小	<ul style="list-style-type: none"> <li>施工段階における省エネルギー化</li> <li>インターナルカーボンプライシングの導入・運用</li> <li>建設機械の脱炭素化</li> </ul>
	物理的 急性物理的	自然災害の頻発・激甚化	小	大	<ul style="list-style-type: none"> <li>サプライチェーンを含むBCPの強化・運用</li> <li>自然環境の影響を受けにくい工法の開発・運用</li> <li>災害危険エリアからの不動産移転の検討</li> </ul>
	慢性物理的	平均気温の上昇	小	中	<ul style="list-style-type: none"> <li>熱中症対策など労働環境の改善</li> <li>省力化施工・生産性向上技術の開発・運用</li> </ul>
機会	エネルギー源	再生可能エネルギー関連事業の需要増加	中	小	<ul style="list-style-type: none"> <li>再生可能エネルギー関連施設の設計および施工技術の開発・運用</li> <li>再生可能エネルギー事業の推進</li> </ul>
	製品およびサービス	中大規模木造建築物の需要増加	大	中	<ul style="list-style-type: none"> <li>木造建築物の設計および施工技術の開発・運用</li> <li>中大規模木造建築物に関する営業・事業化に向けた投資</li> </ul>
		省エネルギー建築物の需要増加	大	中	<ul style="list-style-type: none"> <li>ZEB・ZEH等に関する技術の開発・運用</li> </ul>
	市場	国土強靱化市場の拡大	大	大	<ul style="list-style-type: none"> <li>国土強靱化に資する技術の開発・運用（防災・減災・災害復旧の技術）</li> </ul>

人的資本

a 基本的な考え方

当社グループ発展の基盤として人財の確保と育成、それらが健全に機能する職場環境の整備に力を入れている。現在、建設業では若手技術者などの不足、熟練の技術者の退職により、人財減少が深刻化している。こうした状況を踏まえ、当社では女性活躍の推進はもちろんのこと、高齢者の再雇用制度、ジョブリターン制度を制定し、さらに非正規雇用社員の正社員登用などにも積極的に取り組んでいる。

b 採用について

当社は、従業員の高齢化や世代間の不均衡を解決し、ダイバーシティを意識した採用活動を行っている。新卒・中途採用については、今後の業績推移等に基づき、5年後、10年後の総社員数・職種・年齢分布などを考慮した採用計画を策定している。また、2019年度からはジョブリターン制度を設けている。

c 人財育成について

「自らを高め、未来をつくり、人を支える」、そんな人財の育成を目指して、様々な取組みを実施している。2019年4月に当社の育成指針となる「人財育成計画」を策定した。

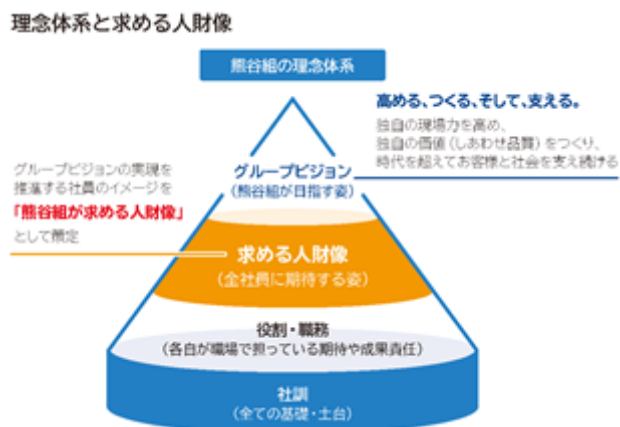

当社の人財育成は、自ら目標を定め、計画をたて、強い意志で自己の能力開発に努める自己啓発を前提とするものとし、社員自らの能力開発に対し、その効果を高め会社の目標と連動させるべく、会社が行う人財育成の基本方針を次の4つと定めている。

ジョブローテーション

複数の職場や異なった職務を経験することで、幅広い知識と考え方を修得させることを目的にジョブローテーションを行っている。社員のキャリアと将来的に希望する職務や、社員一人ひとりの適性を踏まえて、計画的、段階的な異動により、キャリアパスを形成している。

OJT

日常の業務を通して、上司及び先輩が、部下及び後輩に対し、職務遂行に必要な知識、技能、態度等を意識的、計画的、体系的、継続的に指導・育成していく。「目標設定」「達成度確認」の面談を実施するとともに、求める人財像に即したスキルの習得状況チェックを行っている。

集合研修

OJTの補完と専門知識の修得、自己啓発の意欲を向上させることを目的として、教育訓練や研修を計画的に行っている。社員が修得すべきスキルのガイドラインを定め、専門知識を高めるための各分野別研修と階層別研修を年次毎に実施している。目的に合わせて集合研修とオンライン研修を使い分け、高い受講率を維持しながら効果的な研修を実施している。

自己啓発支援

技術士、一級建築士などの公的資格の取得を奨励し、受験者を対象に補講や模試を実施し、社員のスキルアップにつながる自己啓発を支援、促進している。

なお、人事評価や業務遂行におけるコミュニケーションとして、期初に目標設定面談、半期に進捗確認面談、期末に自己評価確認面談、さらに評価結果についての面談と1年間で計4回、社員とその上司による面談を実施している。また、将来の職場配置や能力開発についての希望は、全ての社員が社内の申請システムから「キャリアプラン申告」をいつでも人事総務部へ直接申告することができる仕組みがある。

d ダイバーシティ企業として

当社は性別、年齢、国籍、性自認・性的指向（LGBTQ）、障がいの有無等にかかわらず、全ての人が生き生きと働くことができる職場環境の実現に取組み、ダイバーシティ、働き方改革の推進による業績の向上を目指している。

当社は、社長を委員長として各本部長で構成する「ダイバーシティ推進委員会」を設置し、本部・支店・グループ会社よりダイバーシティ推進担当者を選任して、推進体制を構築している。また、各部門の代表者により制度・施策を検討する「働き方改革ワーキング」を設置し、全社横断型でダイバーシティ及び働き方改革を推進している。

当社のダイバーシティ推進部はそれらの運営や実効性を高める役割を担っており、人財活躍推進と働き方改革推進を統合して取り組んでいる。

e 働き方改革の推進について

当社はこれまで働き方改革として、テレワーク・時差出勤・フレックスタイムなどの制度を導入、業務プロセスの見直し・DXの推進など生産性の向上や業務の効率化に関わる施策、また意識改革に努めている。

2023年度は2024年に働き方改革関連法案が建設業に適用される前年にあたることから、新たに「働き方改革アクションプラン2023」を策定し、1年前倒しで時間外労働上限規制の厳守を掲げ、一人ひとりがアクションプランに沿った行動に取り組んでいく。こうした一人ひとりの行動に加えて、さらなる多様な働き方の促進、職場環境の整備、業務の効率化など会社全体として働き方改革を推進していく。

働き方改革アクションプラン

全社員が「働き方改革アクションプラン2023」に沿った行動計画に取り組む

社長方針 各本部の年度計画 各支店の年度計画 部署の年度目標 各社員が年間の時間外労働時間の目標値を設定し管理する

行動計画

- 経営トップからの定期的なメッセージの発信により社員の意識改革を図る
- 時間外労働状況の見える化を図る
- 継続的に業務の効率化・平準化に取り組む
- 時間外労働の削減に向けて諸規則・運用ルールを徹底する

f 健康経営について

当社では社員の健康を何よりの経営資源と捉え、本社人事総務部内に健康推進室を設置し、全支店の産業医並びに健康推進担当者が連携して社員の健康を全面的にサポートする体制を整えている。また、社員健康推進計画を年度毎に策定し、PDCAのスパイラルアップを図った健康推進活動を行っている。

なお、新型コロナウイルス感染症においては、対策本部や社員に対して最新情報を随時提供しており、特に重症化リスクが高い社員に対しては受診・面談の勧奨などのサポートを行っている。

当社は、優良な健康経営を実践している法人として、経済産業省と東京証券取引所が創設した「健康経営優良法人」の認定を取得している。今後は社員だけではなく、当社の現場作業員への健康施策も強化していく予定である。

・ハイリスク者への取組み

社員の健康診断結果は全ての産業医による入念なチェックが行われ、フォローが必要な社員には受診・面談の勧奨並びに継続的なサポートを行っている。また、長時間労働による脳・心臓疾患やメンタルヘルス不調を防止するため、対象者への疲労蓄積度チェックと希望者への産業医面談を毎月欠かさず実施している。その他にも、海外、震災復旧現場など特殊な環境下にある職場に対しては産業保健専門職による訪問や社員面談などによる特別なフォローアップを行っている。

・メンタルヘルスに関する取組み

ストレスチェック、社員研修（セルフケア&ラインケア）、職場復帰支援等、一次予防から三次予防まで幅広く活動を行っている。

## 人権の尊重

当社グループは、全ての役職員がお互いの多様性を認め合い、事業に関わる全ての人の人権を尊重している。2023年1月に「熊谷組グループ人権方針」（以下、本方針）を策定し、本方針に基づき、人権デューデリジェンスを実施している。

### 熊谷組グループ人権方針（抜粋）

#### 1. 適用範囲

熊谷組グループ（熊谷組と連結子会社7社（国内6社、海外1社））を対象とし、すべての役職員に適用されます。また熊谷組グループのビジネスパートナー、サプライヤーおよびその他の関係者に対して本方針の支持を求め、人権を尊重し、侵害しないように求めます。

#### 2. 規範や法令の尊重・遵守

世界のすべての人々が享受すべき基本的人権について規定した人権に関する国際規範を支持、尊重します。また事業を行う国や地域で適用される法令を遵守し、各国や地域の法令が国際的な規範と異なる場合は、より高い基準を優先します。

#### 3. 企業活動全体を通じた人権の尊重

事業活動を通じて起こりえる人権への負の影響を防止し、人権尊重の責任を果たしていきます。

#### 4. 人権デューデリジェンスの実施

人権デューデリジェンスの仕組みを構築し、これを継続的に実施します。

#### 5. 救済、是正

人権に対する負の影響を引き起こした場合は、その是正・救済に取り組みます。

#### 6. 教育、研修

すべての役職員が本方針について十分な理解を得られるよう適切な教育、研修を実施します。

#### 7. 対話、協議

事業活動が人権に及ぼす影響について関連するステークホルダーとの対話と協議を継続して行います。

#### 8. 情報開示

人権尊重の取組について、定期的な開示を行います。

当社グループは、本方針に基づき、企業活動による人権への負の影響を防止・軽減することを目的とし、人権デューデリジェンスにおいて、リスクの特定や評価を継続的に実施している。

人権デューデリジェンスは、「人権方針専門部会」という「サステナビリティ推進委員会」の下部組織により検討している。

### 人権デューデリジェンスのプロセス

#### 1 負の影響を特定

当社グループの事業活動で人権への負の影響が生じる可能性が高く、リスクが重大な項目を特定する。

#### 2 実態の調査

実態の調査では、対象者との対話により人権への負の影響の有無を確認する。

#### 3 負の影響の停止・是正

負の影響があった場合は速やかに対応を行い、負の影響を防止・軽減に努める。

#### 4 情報開示

取組みの進捗などを定期的に開示し、ステークホルダーと共有する。

### (3) リスク管理

当社は、事業活動に伴うリスクの把握・低減及び機会の最大化に努めており、重要な事項については、個別案件毎にリスク・機会を抽出・評価のうえ、経営会議・取締役会にて意思決定を行っている。各事業部門においては、業務プロセスに内在するリスク・機会を抽出・評価のうえ、必要な対応策を検討し年度計画に反映している。この取組みの状況については四半期毎にモニタリングを実施し、経営会議体にて報告している。気候変動を含む環境リスク・機会に関しては、「サステナビリティ推進委員会」における報告・議論を経て、経営会議・取締役会にて報告・審議している。

(4) 指標及び目標

気候変動

当社は、「(2) 戦略 環境保全」において記載した、気候変動リスクへの対応について、温室効果ガスの削減目標（スコープ1・2・3）を設定しており、当該目標及び実績は以下のとおりである。

熊谷組単体のCO<sub>2</sub>排出量の目標（総量）

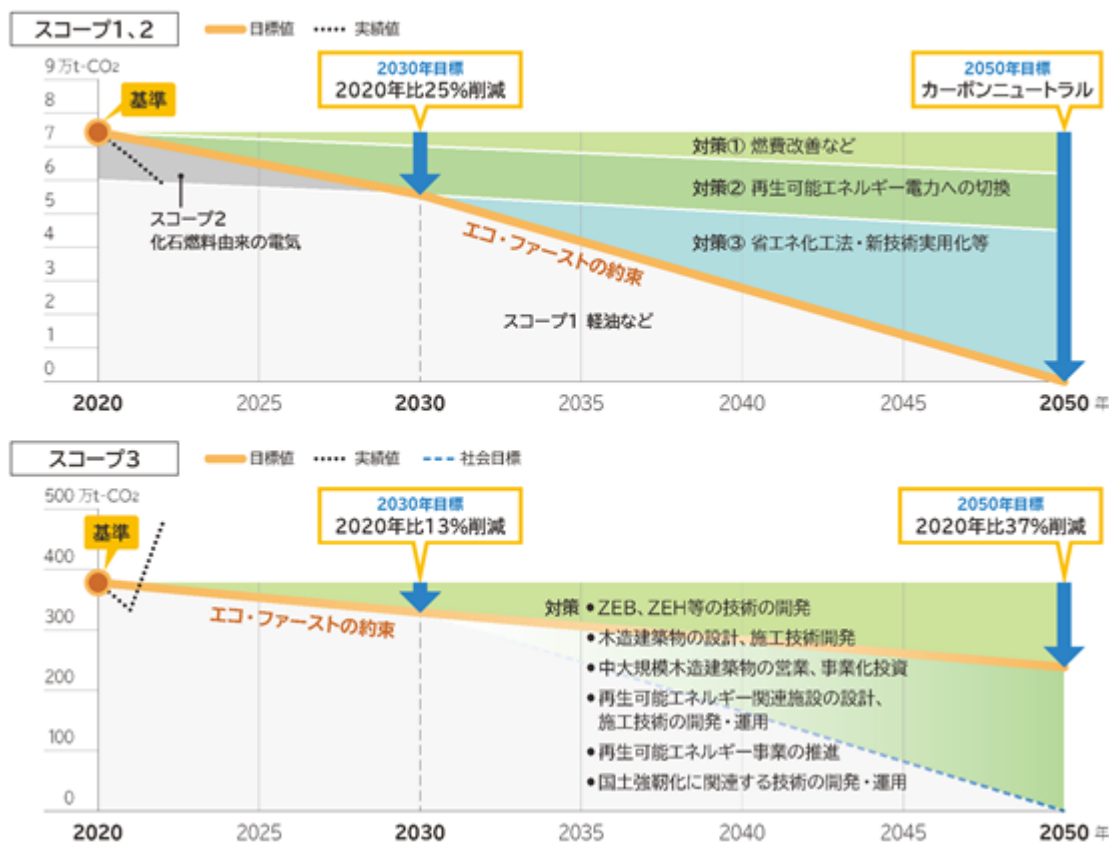

熊谷組単体の温室効果ガス削減目標

	基準年2020年(2019年度実績)	2021年度実績	2030年目標	2050年目標
スコープ1+2	7.43万t-CO <sub>2</sub>	5.90万t-CO <sub>2</sub>	2020年比 25%削減	2020年比 100%削減
スコープ3	378.20万t-CO <sub>2</sub>	475.28万t-CO <sub>2</sub>	2020年比 13%削減	2020年比 37%削減

※2022年度実績は現在算定中

人的資本

当社は「(2) 戦略 人的資本」において記載した、人財の多様性の確保を含む人財の育成に関する方針及び社内環境整備に関する方針について、次の指標を用いている。当該指標に関する目標及び実績は以下のとおりである。

指標	2023年度の目標	2022年度の実績
新卒採用者に占める女性割合	25%以上	30.4%
年度採用人数	149人	132人
新任管理職数に占める新任女性管理職数の割合	7%以上	7.9%
子の出生に伴う男性の休暇取得率	70%以上	73.9%
時間外労働時間数 / 月	30時間以下	21.4時間

### 3【事業等のリスク】

有価証券報告書に記載した事業の状況、経理の状況等に関する事項のうち、経営者が連結会社の財政状態、経営成績及びキャッシュ・フローの状況に重要な影響を与える可能性があると認識している主要なリスクは以下のとおりである。ただし、当社グループに関する全てのリスクを網羅したものではなく、現時点では重要性が高くないと判断したリスクもあり、予見し難いリスクも存在し得る。

なお、文中の将来に関する事項は、当連結会計年度末現在において当社グループが判断したものである。

#### (1) 建設投資の動向

当社グループの建設事業は、官公庁及び民間企業が主な顧客であるが、官公庁は財政状況や施策等、民間企業は経済環境や消費動向等により中長期的に建設投資の動向が変動する。我が国の建設投資は2011年度以降、増加傾向で推移しているが、縮小に向かった場合は、状況により競合他社との受注競争が激化し、受注高が減少するほか工事採算が低下する可能性がある。

当社グループは、建設市場の質的・量的変化に柔軟に対応できる企業体質を確立すべく、長期構想“2030年以降を見据えた経営方針”を定めるとともに、本方針に基づき策定した中期経営計画における各種施策に取り組んでいる。なお、長期構想及び中期経営計画については、「第2 事業の状況」の「1 経営方針、経営環境及び対処すべき課題等」に記載のとおりである。

#### (2) 建設資材市況及び労務単価の変動

建設工事請負契約にあたり、建設資材及び労務単価等について適正価格での契約に努めているが、契約締結後に建設資材市況や労務単価が高騰する場合がある。当該コスト増加分について、公共工事においては契約条項により一定の工事代金の変更を請求できるが、民間工事においては発注者との協議となり、状況によりコスト増加に見合う工事代金の追加を獲得できない可能性がある。このため市況等の上昇局面では、予め単価上昇を織り込んで工事価格を見積もることや資材の調達を早期に行うなどの対応が必要となる。

#### (3) 建設技能労働者の不足

建設業界における技能労働者は、高齢化が進むとともに若年層の入職率・定着率が伸びず、減少傾向にある。中長期的に高齢者の大量離職が見込まれるなか、技術継承へ向けた将来の担い手の確保・育成が喫緊の課題となっている。今後、技能労働者の減少がさらに進んだ場合、他社との人材獲得競争が激化し労務費が高騰するとともに、人員を確保できないことに伴う施工能力の縮小により、受注高が減少する可能性がある。

当社グループは、専門工事会社を中心とした施工協力業者で組織された「熊栄協会」と連携し、安定した施工体制を確立するとともに、技能労働者不足の解消及び優秀な人材の確保に向けた取り組みを行っている。現在の建設業界の命題である「技能労働者給与水準の全産業労働者平均までの向上」を目指した労務単価の引上げを軸に、手当の支給を含む優良技能労働者認定制度の運用、能力や経験に応じた処遇を受けられる環境を整備するための建設キャリアアップシステムの導入などを進めているほか、施工現場における完全週休二日への移行といった処遇改善施策を推進している。

#### (4) 人材の確保

建設業界では、建設投資が増加基調となっている一方で、建設技術者の減少が課題となっており、当社グループにおいても、収益及び品質の向上のために優れた人材の確保と育成が急務であると認識している。その対応として、新卒者に加え施工管理経験がある人材の中途採用をジョブ・リターン制度の整備等により拡大するとともに、ダイバーシティ推進の取り組みもあり、高齢者、女性及び外国人等を積極的に活用している。

また、建設工事の入札や施工管理においては、担当技術者に工種毎の施工経験や特定資格の保有を求められることがあり、適任者が不足した場合は受注機会を逸し、受注高の減少につながる可能性がある。すでに一部の工種についてその発注時期によっては担当者を確保出来ず、入札参加を断念するケースも発生している。このため将来的な案件を見据え、技術者に計画的に多様な施工経験を積ませているほか、分野別や階層別に社内研修を実施し、専門知識を修得させている。また、技術士や一級建築士等の公的資格について受験者を対象に社内講習や模試を実施するなど資格取得の支援、促進に努めている。



(5) 海外における事業展開

当社グループの海外事業は、現在アジア諸国において建設事業を中心に展開している。海外における事業は、進出国において著しい政治、経済、社会情勢の混乱が生じた場合や法規制が強化された場合等は、事業が遅延する又は遂行不能に陥る可能性がある。また、未成熟な法制度、社会制度、文化や商慣習の違い等により正当な工事代金の請求及び回収が困難となる場合や想定外のコストを負担するリスクが内在している。このため、当社グループは、各々の情勢等に精通した国・地域にのみ進出することとし、当社が請け負う建設工事については、原則として我が国ODA（政府開発援助）や日系企業による事業に限定している。

なお、海外事業においては、事業拠点の現地通貨や米ドル等による外貨建取引のほか、外貨建の資産、負債、収益、費用を一定の基準により円換算する。現在の当社グループの海外事業の規模では為替レートの変動による影響は小さいが、取引の収入と支出の通貨構成や入出金のタイミングを概ね一致させること、又は為替予約取引等を行うことにより為替リスクを軽減している。

(6) 建設事業における自然条件及び自然災害の影響

工事施工において、地質や地盤、天候等の自然条件に特殊性がある場合、事前にそれを把握できなかったことにより工法の変更や手戻りなどが生じ工事コストが増加する可能性がある。また、事業の特性として施工現場が地震や台風・豪雨等の自然災害に見舞われた場合、工事が中断するほか復旧に多大なコストと時間を要するなど著しい損害を被るおそれがある。

当社グループは、事前調査、工法検討等を徹底し、自然条件面における予期せぬ事象等により工事の採算が低下しないよう努めるとともに、自然災害に対しては、各種保険に加入するなど損失を極小化するよう対策を講じている。

(7) パンデミック

感染症が世界的に大流行した場合、工事中断や資機材の納入が滞ること等に伴う工程遅延や感染症対策に係るコストの発生などにより採算が低下することが見込まれ、また、民間企業を中心に設備投資が停滞することにより受注高が減少する可能性がある。

(8) 工事の施工不良

工事施工にあたっては、建設物の仕様や施工条件が多岐にわたり、また、想定を超えて外的要素から影響を受けることがある。このような状況のもと、施工不良の発生可能性を完全に排除することは困難であるため、是正費用に充てるべく一定金額を引当計上している。しかし、万が一、施工した建設物に重大な施工不良があった場合、引当額を上回る多大な修復費用や損害賠償責任が生じる可能性がある。また、当社グループの社会的信用が低下し、受注高の減少につながるおそれがある。

当社グループは、建設物の設計・施工にあたり、品質マネジメントシステムの適切な運用及び継続的な改善により、高品質な製品・サービスの提供に努めている。

(9) 建設事業における労働災害及び事故

建設事業は、作業内容や作業環境などの特性により、他の産業と比較して重篤度の高い労働災害が発生するおそれがあり、また、第三者に対し損害を与える事故が発生する可能性が高い。万が一、重大な労働災害もしくは事故が発生した場合、多大な補償費等の負担が生じるとともに、社会的信用が低下し、関係諸官庁等の工事入札において指名停止になるなど、受注高の減少につながる可能性がある。

当社グループは、労働災害及び事故への対策を最優先課題と位置付け、安全教育の実施、日常的な安全点検、施工部門と安全部門との連携強化、入念な施工計画の策定といった安全衛生マネジメントシステムの厳格な運用により労働災害及び事故の撲滅に努めている。

(10) 固定資産及び投資有価証券の減損

当社グループは、都市再生・再開発事業といった新事業創出への取組みの一環として不動産の取得を進めているが、経営環境の著しい悪化などにより保有資産の収益性が低下又は市場価格が下落した場合、固定資産の減損損失が発生するおそれがある。また、収益機会の獲得や関係強化を図るため顧客や提携先等の有価証券を保有しているが、投資先の業績が悪化又は市場価格が下落した場合も同様に減損損失が発生する可能性がある。

当社は、各種資産の評価方法と投融資活動に係るリスクを定量的に管理するための投融資基準を定め、財政的影響が大きい案件については、経営会議及び取締役会において経営指標の見通しや財務規律の維持の観点を踏まえて取得の検討を行っている。取得後は、採算性検証のためのモニタリングによって採算悪化が見込まれ、将来的な収益率等が目標とする基準値を上回る可能性が極めて低いと判断された場合、また有価証券については、保有が当社グループの事業遂行上有用ではないと判断された場合は売却等を検討するなど、損失の最小化に努めている。

(11) 顧客及び取引先の信用

建設事業において、工事着工後に発注者が信用不安や経営破綻などに陥った場合、売掛金や受取手形などの債権が回収不能となるおそれがある。また、施工協力業者等の取引先が同様な状況となった場合、工程が遅延し工事コストが増加する可能性がある。

当社グループは、顧客の信用については、会議体及び専門部署により、顧客の与信判定、契約内容の審査、債権保全方法の検討等を実施している。また、債権管理規程、工事契約締結に向けた与信限度額設定基準等の社内規程を整備し、与信管理の徹底に努めている。取引先の信用については、新規に取引を開始する場合、直近の財務諸表をもとに審査を実施している。また、取引高が一定の規模以上の施工協力業者に対しては、財務面の評価に加え、ヒアリング等による経営全般の評価を年1回実施している。

(12) コンプライアンス違反

建設事業の運営に際しては、建設業法、独占禁止法等、様々な法律により規制を受けている。これらの法的規制に違反した場合や社会的要請に反した行動等により、法令等による刑事罰、行政処分、損害賠償責任等が課せられるほか、顧客、株主、取引先等の会社を取り巻くステークホルダーからの信用失墜につながる。

当社グループではこれらのリスクを払拭するため、「行動指針」「コンプライアンス行動ルール」をはじめとする各種規程を定め、内部機能を中心にコンプライアンス体制を構築するとともに、経営から独立した組織として「法遵守監査委員会」を設け、外部有識者による評価・勧告体制を執っている。また、このほかコンプライアンス研修等の教育を通じ、全役職員に対するコンプライアンス意識の向上、周知徹底を図っている。

(13) 環境問題

世界的な人口増加と産業活動の急拡大によって生じる資源の枯渇や地球温暖化等の環境問題は、世界共通の解決すべき社会課題として認識されている。社会資本の整備を担う建設業においては、工事施工時等に排出されるCO<sub>2</sub>をはじめ建設廃棄物や建設発生土などによる環境への負荷を社会的責務として積極的に削減する必要があり、そのためには継続的に一定の対策費用が発生する。また、工事施工にあたっては様々な環境関連法令等の規制を受けているが、土壌汚染や水質汚染等の環境事故が発生した場合は、復旧費用や損害賠償金、補償金等の負担が生じるほか、当社グループの社会的信用が低下し、受注高の減少につながるおそれがある。

当社では、環境マネジメントシステムの適切な運用及び継続的な改善により、環境負荷の低減及びより良い環境の創出を図っている。また、「エコファーストの約束」においてCO<sub>2</sub>排出量の削減や、工事現場における混合廃棄物排出量の削減、グリーン購入対象資機材の購入など低炭素社会の構築や循環型社会の形成を推進するとともに、環境基準遵守のもと、環境事故の防止に努めている。



## 4【経営者による財政状態、経営成績及びキャッシュ・フローの状況の分析】

### (1) 経営成績等の状況の概要

当連結会計年度における当社グループの財政状態、経営成績及びキャッシュ・フロー（以下「経営成績等」という。）の状況の概要は次のとおりである。

#### 財政状態及び経営成績の状況

当連結会計年度における我が国経済は、ウィズコロナの生活様式の定着が進む中で、個人消費に持ち直しの動きがみられ、設備投資もソフトウェア投資を中心に堅調に推移したが、円安や資源高による物価上昇などの下押し要因もあり企業収益に一部弱さが残るなど、景気の回復は緩やかなものにとどまった。

建設業界においては、住宅建設は建設コストや金利上昇への懸念から弱含んでいるものの、民間企業の建設投資は企業の設備投資意欲の高まりを背景に堅調であり、公共投資も関連予算の執行により底堅く推移したことなどから、受注環境は総じて堅調であった。しかしながら、資材高や労務費の増加等による建設コストの上昇もあり、採算面においては一部に厳しさが残った。

このような経営環境のもと、当社グループは2021年5月に策定した 建設請負事業の深化、 建設周辺事業の進化、 新たな事業領域の開拓、 経営基盤の強化を基本方針とする『熊谷組グループ 中期経営計画（2021～2023年度）～持続的成長への弛まぬ挑戦～』にグループ一丸となって取り組み、持続的成長へ向けた事業の推進へ注力してきた。なお、2021年11月には、株主還元の拡充並びに資本効率の向上を図るため現中期経営計画期間（2021～2023年度）に総額100億円規模の自己株式を取得する方針を決定しており、当該方針に基づき当連結会計年度においては約40億円の自己株式の取得を実施した。これにより、当連結会計年度における総還元性向は121.6%となる見通しである。

この結果、当社グループの当連結会計年度における財政状態及び経営成績は以下のとおりとなった。

#### a 財政状態

##### ・資産

総資産は、前連結会計年度末に比べ55億円（1.5%）増加し、3,766億円となった。

流動資産は、前連結会計年度末に比べ35億円（1.2%）減少し、2,982億円となった。大型工事における支出先行等により、現金預金が264億円減少している。

固定資産は、前連結会計年度末に比べ91億円（13.2%）増加し、783億円となった。米国における不動産開発事業への投資や保有株式の時価上昇等により、投資有価証券が62億円増加している。

##### ・負債

負債は、前連結会計年度末に比べ49億円（2.5%）増加し、2,067億円となった。

流動負債は、前連結会計年度末に比べ44億円（2.6%）減少し、1,709億円となった。未払法人税等が35億円減少している。

固定負債は、前連結会計年度末に比べ94億円（35.9%）増加し、358億円となった。長期借入金が92億円増加している。

##### ・純資産

純資産は、前連結会計年度末に比べ5億円（0.3%）増加し、1,698億円となった。資本剰余金が当連結会計年度に取得した自己株式の消却により40億円減少し、また、利益剰余金は、剰余金の配当により54億円減少したものの、親会社株主に帰属する当期純利益79億円の計上により25億円増加している。なお、自己資本比率は、前連結会計年度末に比べ0.5ポイント低下し、45.1%となった。

#### b 経営成績

##### ・売上高（完成工事高）

売上高は、工事の中断等による手持工事の進捗鈍化などの影響により、前連結会計年度に比べ217億円（5.1%）減少し、4,035億円となった。

なお、当社グループの事業内容は、建設事業とその他の事業に大別されるが、その他の事業に重要性がないため、連結損益計算書上は区分していない。

##### ・売上総利益（完成工事総利益）

売上総利益は、売上高の減少並びに売上総利益率（完成工事総利益率）の低下により、前連結会計年度に比べ102億円（23.6%）減少し、332億円となった。

・販売費及び一般管理費

販売費及び一般管理費は、新型コロナウイルス感染症の影響により抑制されていた営業活動や従業員の移動が回復したこと及び広告宣伝費の増加等により、前連結会計年度に比べ10億円（4.8%）増加し、217億円となった。

・営業利益

営業利益は、売上総利益の減少並びに販売費及び一般管理費の増加により、前連結会計年度に比べ112億円（49.5%）減少し、114億円となった。

・営業外損益

営業外収益は、受取配当金の増加等により、前連結会計年度に比べ5千万円増加し、13億円となった。

営業外費用は、シンジケートローン手数料の増加等により、前連結会計年度に比べ2億円増加し、5億円となった。

・経常利益

これにより、経常利益は、前連結会計年度に比べ114億円（48.4%）減少し、122億円となった。

・特別損益

特別利益は、受取損害賠償金8千万円や会員権売却益7千万円など合計1億円を計上した。

特別損失は、加算税等1億円など合計3億円を計上した。

・法人税等

法人税、住民税及び事業税37億円、将来加算一時差異の増加等により法人税等調整額3億円を計上した。

・親会社株主に帰属する当期純利益

以上により、親会社株主に帰属する当期純利益は、前連結会計年度に比べ78億円（49.7%）減少し、79億円となった。

セグメントごとの経営成績（セグメント間取引消去前）は次のとおりである。

a 土木事業

受注高は、前連結会計年度比8.6%減の1,012億円であった。

売上高は、同4.4%減の899億円、営業利益は、同26.9%減の17億円となった。

b 建築事業

受注高は、前連結会計年度比3.3%増の2,473億円であった。

売上高は、同11.6%減の2,093億円、営業利益は、同59.2%減の62億円となった。

c 子会社

売上高は、前連結会計年度比11.8%増の1,143億円、営業利益は、同31.6%減の34億円となった。

なお、当該セグメントにおいては、受注生産形態をとっていない子会社もあるため受注実績を示すことはできない。

キャッシュ・フローの状況

営業活動によるキャッシュ・フローは、188億円のマイナス（前連結会計年度は82億円のプラス）となった。

投資活動によるキャッシュ・フローは、84億円のマイナス（前連結会計年度は33億円のマイナス）となった。

財務活動によるキャッシュ・フローは、4億円のプラス（前連結会計年度は96億円のマイナス）となった。

為替換算による増加を含め、現金及び現金同等物の当連結会計年度末残高は前連結会計年度末に比べ264億円（39.2%）減少し、409億円となった。

生産、受注及び販売の実績

当社グループが営んでいる事業の大部分を占める建設事業では「生産」を定義することが困難であり、子会社が営んでいる事業には「受注」生産形態をとっていない事業もあるため、グループとしての生産実績及び受注実績を示すことはできない。また、建設事業では請負形態を取っているため「販売」という定義は実態にそぐわない。このため、生産、受注及び販売の実績については、可能な限り「財政状態及び経営成績の状況」において報告セグメントの種類に関連付けて記載している。

なお、参考のため、提出会社個別の事業の状況は次のとおりである。

a 受注工事高、完成工事高及び次期繰越工事高

期別	区分	前期繰越 工事高 (百万円)	当期受注 工事高 (百万円)	計 (百万円)	当期完成 工事高 (百万円)	次期繰越 工事高 (百万円)
第85期 (自 2021年4月1日 至 2022年3月31日)	土木工事	167,023	110,826	277,850	94,077	(183,772) 183,772
	建築工事	299,098	239,409	538,507	236,943	(301,564) 301,684
	計	466,122	350,236	816,358	331,021	(485,336) 485,457
第86期 (自 2022年4月1日 至 2023年3月31日)	土木工事	183,772	101,273	285,046	89,936	(195,109) 195,109
	建築工事	301,684	247,373	549,058	209,381	(339,677) 339,733
	計	485,457	348,647	834,104	299,317	(534,786) 534,842

- (注) 1 前期以前に受注した工事で、契約の変更により請負金額の増減がある場合は、当期受注工事高にその増減額を含む。
- 2 次期繰越工事高の下端表示額は、当事業年度末の外国為替相場に基づき海外工事の繰越工事高を修正したものであり、上段( )内は修正前である。
- 3 収益認識に関する会計基準等の適用により、第85期の土木工事の前期繰延工事高を修正しており、これによる減少額は123百万円である。

b 受注工事高の受注方法別比率

工事の受注方法は、特命と競争に大別される。

期別	区分	特命(%)	競争(%)	計(%)
第85期 (自 2021年4月1日 至 2022年3月31日)	土木工事	14.0	86.0	100
	建築工事	33.0	67.0	100
第86期 (自 2022年4月1日 至 2023年3月31日)	土木工事	18.2	81.8	100
	建築工事	28.4	71.6	100

(注) 百分比は請負金額比である。

c 完成工事高

期別	区分	官公庁 (百万円)	民間 (百万円)	合計 (百万円)
第85期 (自 2021年4月1日 至 2022年3月31日)	土木工事	44,742	49,335	94,077
	建築工事	20,790	216,152	236,943
	計	65,532	265,488	331,021
第86期 (自 2022年4月1日 至 2023年3月31日)	土木工事	41,502	48,434	89,936
	建築工事	19,010	190,370	209,381
	計	60,512	238,805	299,317

(注) 1 完成工事のうち主なものは次のとおりである。

第85期

西日本高速道路株式会社	中国自動車道(特定更新等)北房IC~大佐スマートIC間(上り線)
独立行政法人鉄道建設・運輸施設整備支援機構	北陸新幹線、坂井高架橋
東急不動産株式会社・株式会社NIPPO・大成有楽不動産株式会社・JR西日本プロパティーズ株式会社	(仮称)江東区豊洲五丁目計画新築工事
住友商事株式会社・レンゴー株式会社	(仮称)レンゴー淀川工場跡地開発計画新築工事
森永製菓株式会社	森永製菓 高崎第3工場建設計画

第86期

西日本高速道路株式会社	新名神高速道路 原萩谷トンネル西工事
独立行政法人鉄道建設・運輸施設整備支援機構	北陸新幹線、芦原温泉駅高架橋他
株式会社パン・パシフィック・インターナショナルホールディングス・日下部洋子・株式会社サン・エトワール・星野浩一 他	(仮称)渋谷区道玄坂二丁目開発計画 新築工事
医療法人徳洲会	湘南鎌倉総合病院外傷・救命救急センター先端医療センター増築工事
日本電産株式会社 (現 ニデック株式会社)	日本電産株式会社 向日町プロジェクトC棟建築工事(仮称)

2 第85期及び第86期ともに、完成工事高総額に対する割合が100分の10以上の相手先はない。

d 次期繰越工事高(2023年3月31日現在)

区分	官公庁 (百万円)	民間 (百万円)	合計 (百万円)
土木工事	81,645	113,463	195,109
建築工事	56,658	283,074	339,733
計	138,303	396,538	534,842

(注) 次期繰越工事のうち主なものは次のとおりである。

東日本高速道路株式会社	東京外かく環状道路 本線トンネル(南行)大泉南工事
中日本高速道路株式会社	東名高速道路(特定更新等)酒匂川橋他2橋床版取替工事
三井不動産レジデンシャル株式会社・野村不動産株式会社・三菱地所レジデンス株式会社・伊藤忠都市開発株式会社・東方地所株式会社・株式会社富士見地所・袖ヶ浦興業株式会社	(仮称)幕張新都心若葉住宅地区計画(B-3街区)
西新宿五丁目中央南地区市街地再開発組合	西新宿五丁目中央南地区第一種市街地再開発事業 施設建築物等新築工事
アパホーム株式会社・アパマンション株式会社	(仮称)アパホテル&リゾート 大阪難波駅タワー 新築工事

(2) 経営者の視点による経営成績等の状況に関する分析・検討内容

経営者の視点による当社グループの経営成績等の状況に関する認識及び分析・検討内容は次のとおりである。

なお、文中の将来に関する事項は、当連結会計年度末現在において判断したものである。

財政状態及び経営成績等の状況に関する認識及び分析・検討内容

a 経営成績の分析

当社グループの売上高については、工事中断等の影響により複数の工事で進捗が鈍化したこと、また、コロナ禍及び物価高騰等に伴う着工時期の見直しなどの影響により期中受注工事の売上貢献が少なかったことから前連結会計年度実績、期首計画値をともに下回った。

利益については、売上高の減少及び建設コストの上昇の影響により、営業利益・経常利益・親会社株主に帰属する当期純利益は、前連結会計年度実績、期首計画値をともに下回る結果となった。

自己資本比率は45.1%と前連結会計年度と比べ0.5ポイント低下し、ROEは親会社株主に帰属する当期純利益の減少、自己資本の増加により4.7%と前連結会計年度の水準を下回った。

受注高は、企業の設備投資が堅調に推移し、前年同水準を確保したものの期首計画値を下回った。

b セグメントごとの経営成績の分析

・土木事業

受注高は、鉄道関連で大型案件を受注したものの電力エネルギー分野の受注が減少したことにより、前連結会計年度比8.6%減の1,012億円となった。

売上高は、東京外環道など一部大型工事の中断の他、設計の遅れによる工事着工遅れ等により、同4.4%減の899億円となった。営業利益は、売上高の減少に加え、追加設計変更交渉が不調となった案件等の影響もあり、同26.9%減の17億円となった。

・建築事業

受注高は、競合優位性がある医療・福祉施設において大型の移転工事等を受注したことや教育・研究・文化施設にて複数の大型案件を受注したことなどにより、同3.3%増の2,473億円となった。

売上高は、コロナ禍及び物価高騰等により、大型工事の着工時期が遅れ当期受注工事の売上貢献が少なかったことや、一部資材の納入遅れから進捗が伸びなかった工事の影響等により、同11.6%減の2,093億円となった。営業利益は、売上高の減少に加え、コロナ禍で市場環境が厳しい時期に戦略的に受注した低採算工事の影響により、同59.2%減の62億円となった。

・子会社

売上高は、華熊營造股份有限公司の好調な受注を背景に、同11.8%増の1,143億円となった。営業利益は、一部の子会社における競争の激化及び建設資材の高騰等の影響により、同31.6%減の34億円となった。

c 中期経営計画の達成状況

『熊谷組グループ 中期経営計画（2021～2023年度）～持続的成長への弛まぬ挑戦～』で掲げた指標の計画値及び経営戦略に対する当連結会計年度までの達成状況は次のとおりである。

指標	2023年度（計画値）	2022年度（実績値）	差異
連結売上高（百万円）	470,000	403,502	66,497
連結経常利益（百万円）	33,000	12,236	20,763
ROE（％）	12.0	4.7	7.3
配当性向（％）	30.0	72.4	42.4

## 事業戦略：建設請負事業の深化

### 国内土木事業

「インフラ大更新分野」では、2021年9月に完成した「東北道十和田リニューアル工事」において、コッター床版工法による橋梁床版の取替を4橋施工し、現場打ちコンクリートが不要な「フルプレキャスト施工」にも成功した。2021年に受注した「酒匂川橋床版取替工事」では基本契約方式による13橋の床版取替が予定されており、今後も床版取替工事の需要拡大が期待される。コッター床版に関しては、関連会社との連携による周辺技術を含めたパッケージ商品化も計画しており、事業体制の構築（目地材料販売：株式会社ファテック、工法技術開発：テクノス株式会社）を検討している。また、道路を供用しながら主桁から床版を切り離す工法として開発された「切り方じょうず」は、従来工法と比較し、床版取替期間を50%短縮し、騒音が小さく泥水が発生しないため、周辺環境への影響を低減でき、コッター床版工法と並んで普及が期待される。

「防災・減災、国土強靱化分野」では、熊本地震後の防災対策工事への導入効果が高く評価された「無人化施工技術」を高めるため、継続して研究開発を進めているほか、高機能遠隔操作室と建設機械をパッケージ商品化するなど、新たなビジネスモデルの確立を目指している。2022年3月にはローカル5Gを技術研究所に導入し、その高速性と低遅延性を活かして建機と操作室間の映像伝送の高度化を進めている。また、元施工ダム数の優位性を活かすべく、「国土強靱化」「インフラ長寿命化（ダム再生）」案件受注のためのリニューアル工事に関する技術開発に注力している。

### 国内建築事業

「中大規模木造建築分野」では、2021年3月、「環境と健康をともにかなえる建築」をコンセプトとして、住友林業株式会社と立ち上げた中大規模木造建築ブランド「with TREE」で、中大規模建築の木造化・木質化を推進している。また、オリジナル木材「断熱耐火 -WOOD（ラムダ・ウッド）」は全ての主要構造部（柱/梁/床/壁）で耐火認定を取得し、純木造建築を階数制限なく建築できることになった。これらの技術を応用し、木造/S造ハイブリッド構造で当社福井本店を建て替えた。また、野村不動産のオフィスビルブランドであるH10シリーズにおいて「H10外苑前」を完成、第2弾となる「H10芝公園」を施工中である。

「市街地再開発分野」では、2021年9月、三田駅前Cブロック地区再開発の事業協力者に決定し、事業推進中である。

### 海外建設事業

「台湾における圧倒的な地位の確立」では、台湾現地法人である華熊營造股份有限公司は、「TAIPEI 101」「陶朱隱園」などのランドマーク的な大型物件の施工によって高めたブランド力により、数多くの大型案件を受注し飛躍的に業績を伸ばしてきた。2022年6月には台北で新たなランドマークとなる「台北雙子星大樓（台北ツインタワーC1.D1）新築工事」を受注した。

## 事業戦略：建設周辺事業の進化

### 再生可能エネルギー事業

「住友林業株式会社との協業を含む木質バイオマス発電事業」では、福島県飯舘村において木質バイオマス事業を計画しており、2024年の稼働開始を目指して準備を進めている。

「風力・太陽光発電事業」では、当社で最初の売電事業となる静岡県浜松市での太陽光発電事業、2021年2月に参入したベトナムの太陽光発電事業「Cat Hiep メガソーラー事業」がそれぞれ順調に稼働して当社の収益に貢献しているほか、国内外のセカンダリー案件への事業参画、事業承継についても積極的に検討している。

## 不動産開発事業

「都市再生・まちづくり事業」では、飯田橋駅東口再開発事業について、東京都は2020年9月「飯田橋駅周辺基盤再整備構想」を策定、新宿区も2022年1月に都市計画を決定した。2022年度は「（仮称）飯田橋駅前地区基盤整備ビジョン」や具体的な整備方針の策定が予定されるなど、再開発計画は徐々に形になりつつあり、当社も一地主者として積極的に参画していく。

住友林業株式会社との協業にて、2020年1月に事業参画したインドネシア・ジャカルタの高層コンドミニアム及び商業複合施設開発事業は、コロナ禍の影響を受けて施設計画を変更しながらも検討が進む一方、2022年2月、住友林業株式会社と当社100%子会社の米クレセント社が運用を開始した米国不動産私募ファンドに参画し、成長著しい米国の都市圏でL E E D等の環境認証を取得するE S G配慮型の賃貸集合住宅4件（総戸数約1,000戸、資産規模約700億円、運用期間5年）を開発する。また、新たに米テキサス州ダラス近郊にて木造7階建てのE S G配慮型オフィス開発に参画した。これら住友林業株式会社との協業を通じて、海外事業での中長期的な収益拡大を目指す。

また、将来において再開発区域となることが見込まれる国内の優良な収益物件を購入したほか、台湾で不動産開発を担当する現地法人（華熊建設股份有限公司）が現地デベロッパーとの連携による老朽化住宅の建替えの提案活動等を行っている。

## インフラ運営事業

「P P P・コンセッション事業」では、2021年10月に「福井市新学校給食センター整備運営事業」、「周南地区衛生施設組合新斎場整備運営事業」、2022年10月に「八王子駅南口集いの拠点整備・運営事業」をそれぞれ当社が所属する企業グループが落札した。引き続き、国内では当社が得意とする給食センターや庁舎、体育館などのP F I事業に参画することを目指していく。

また、香港の「M O M事業」（有料道路の管理・運営・保守事業）については、受託済みの案件（イースタン・ハーバー・クロッシング、テーツェントンネル）も併せた管理効率を考慮した受注活動を継続し、利益を確保していく。

## 技術商品販売事業

「バイオマス燃料開発・販売事業」では、清本鐵工株式会社とともに、高品質なバイオマス燃料「ブラックパークペレット」を共同開発した。廃棄物であるパーク材（木の皮）を原料として、林業の活性化、石炭火力発電の混焼材としてカーボンニュートラルへの貢献を目指す。2023年5月にブラックパークペレットの製造・販売事業会社「ローカルエナジーシステム株式会社」を設立した。パーク材調達には住友林業フォレストサービス株式会社が担い、国産地域材を原料とする環境にやさしい地産地消のエネルギー循環システムとして、2023年度、愛媛県に生産設備の建設を開始する。

## 事業戦略：新たな事業領域の開拓

2021年12月、新事業を創出するためのプロジェクトを始動し、初弾として行った全社員対象の新事業に関するアイデア募集では100件を超える応募があった。プロジェクトチームを組成し、受領したアイデアを参考に検討を進め、ビジネスモデルを2件に絞り、事業化に向けたフェーズに移行した。今後も新たな事業領域の開拓に挑戦し、目指す社会の実現に貢献できる領域を拡大するとともに、事業環境の変化に対応できるよう事業機会の創出を目指す。

## 経営基盤の強化

### デジタル化

基幹システムの刷新により業務プロセスの効率化・自動化を進め、また、社員のITリテラシー向上、DX人材の確保を通じてビジネスの変革を目指して、2021年度よりDX推進の専任部署として「DX推進部」を設置した。2021年度は導入済みシステムの定着化に加え、新基幹システムの開発、作業所業務の効率化のための各種ツール導入を進める一方、社員に対して動画・メルマガ配信による教育を行った。今後も、2021年9月に策定された「DX方針」に基づいて活動していく。なお、2022年5月には経済産業省が定めるDX認定制度に基づき、「DX認定事業者」に認定された。

## DX戦略



### 技術開発

低炭素コンクリートに代表される低炭素技術、中大規模木造建築に代表される木化・緑化技術、エネルギー関連技術など、脱炭素・環境型社会に資する研究開発、AI、ロボティクス技術に代表されるデジタル社会に対応する技術開発、さらに建設高度化に資する技術開発を、技術開発における3本の柱として開発を進め、技術開発による先進性、優位性を追求していく。

ロボティクス分野では、2021年9月、建設会社16社による「建設施工ロボット・IoT分野における技術連携に関するコンソーシアム」に参加、業界を挙げて技術革新にも取り組んでいく。

- d 当社グループの経営成績に重要な影響を与える要因については、「第2 事業の状況」の「3 事業等のリスク」に記載のとおりである。

### キャッシュ・フローの状況の分析・検討内容並びに資本の財源及び資金の流動性に係る情報

#### a キャッシュ・フローの状況の分析

営業活動によるキャッシュ・フローは、税金等調整前当期純利益120億円にとどまったことに加え、大型工事における支出先行や法人税等の支払いなどにより、188億円のマイナス（前連結会計年度は82億円のプラス）となった。

投資活動によるキャッシュ・フローは、設備の取得更新や米国における不動産開発事業への投資等により、84億円のマイナス（前連結会計年度は33億円のマイナス）となった。

財務活動によるキャッシュ・フローは、配当金の支払いや自己株式の取得等があった一方、借入れの実行により、4億円のプラス（前連結会計年度は96億円のマイナス）となった。

為替換算による増加を含め、現金及び現金同等物の当連結会計年度末残高は前連結会計年度末に比べ264億円（39.2%）減少し、409億円となった。



b 資本の財源及び資金の流動性

・資本政策の基本方針

当社グループは、事業運営上必要な流動性と資金の源泉を安定的に確保し、財務健全性を保つことを基本方針としている。当連結会計年度末において現金預金は409億円保有しており、自己資本比率も45.1%と一定水準を保っていることから、現状では財務健全性に懸念はない。

短期運転資金は自己資金及び金融機関からの短期借入を基本としており、設備投資に係る資金や長期運転資金は自己資金及び金融機関からの長期借入を基本としている。当連結会計年度末における流動比率は174.5%、固定長期適合率は38.1%と高い安全性を保っている。

・資金需要

当社グループの運転資金需要のうち主なものは、建設事業に係る外注費や資機材費等の工事費、人件費を中心とした販売費及び一般管理費の営業費用である。大型工事における支出先行及び人員数の増加により営業費用に対する資金需要は増加傾向にある。また、中期経営計画に掲げている4つの基本方針に基づき、競争力強化と収益源多様化による安定収益確保のために、400億円規模の投資を計画している。

なお、当連結会計年度末における有利子負債の残高は221億円となっている。

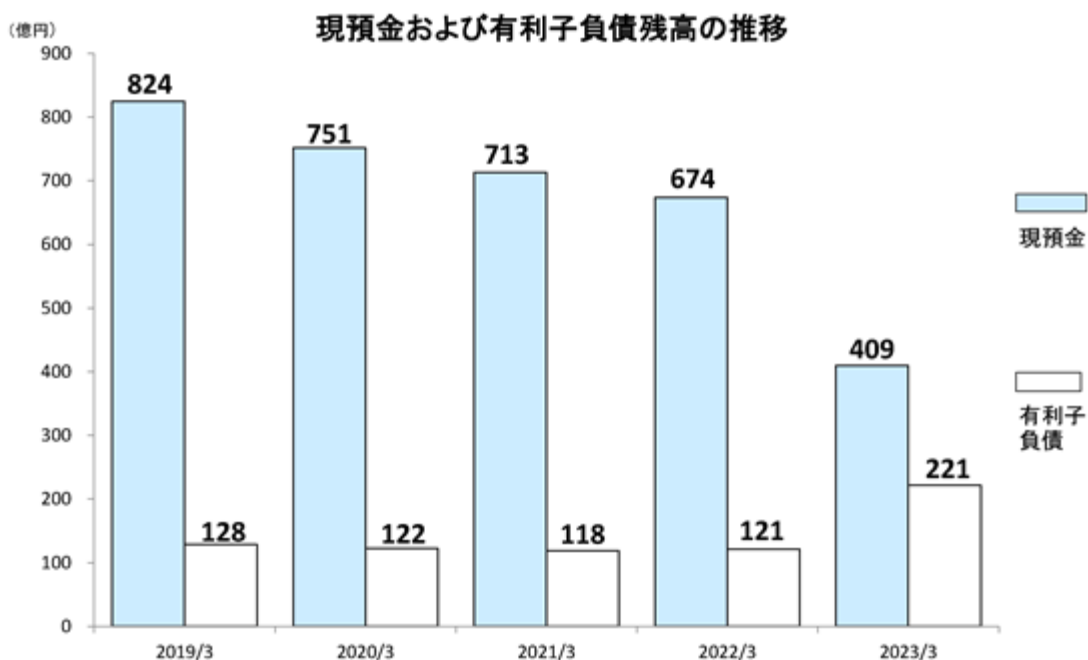

### ・株主還元

現中期経営計画において、連結配当性向30%目途を財務目標に掲げている。しかし、さらなる株主還元の拡充並びに資本効率の向上を図るために2021年11月11日開催の取締役会において、現中期経営計画期間（2021～2023年度）に総額100億円規模の自己株式を取得する方針を決定した。当該方針に基づき、前連結会計年度に引き続き当連結会計年度においても、約40億円の自己株式の取得を実施し、2022年5月13日開催の取締役会決議に基づき取得した自己株式1,511,300株の消却を実施した。

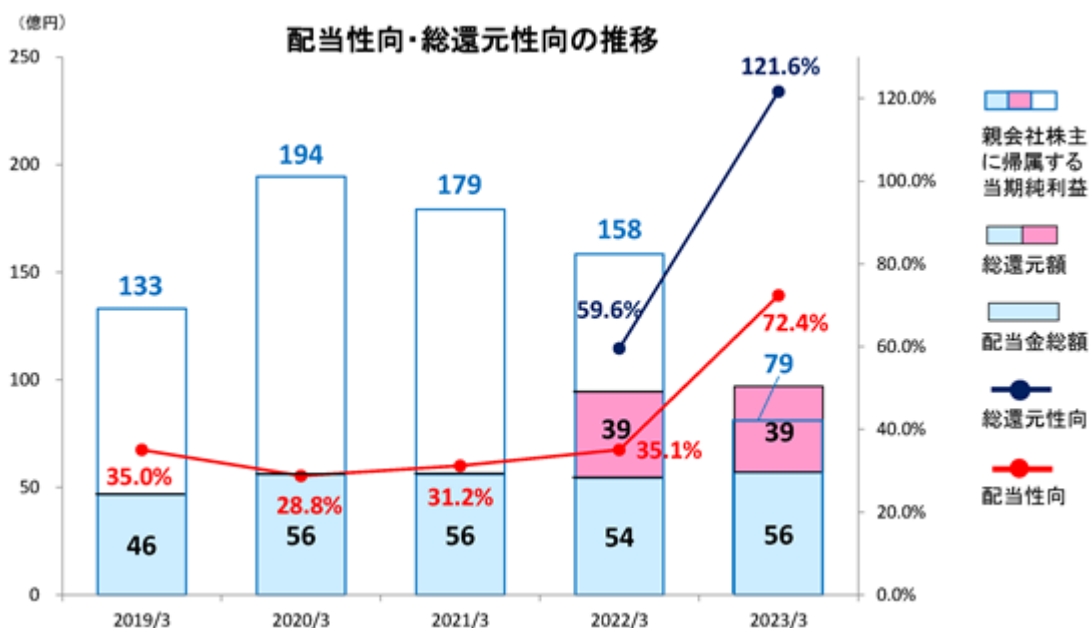

### ・資金調達

当社グループは、金融機関からの借入を主な資金調達の手段としている。資金調達のより一層の安定化並びに効率化を図るため、シンジケートローン契約を締結しており、そのうち長期のターム・ローンの当連結会計年度末の契約総額は150億円、コミットメントラインの当連結会計年度末の契約総額は200億円（借入実行残高0円）である。

安定的な資金調達手段を確保できており、突発的な資金需要の発生にも十分対処可能な状況である。

### 重要な会計上の見積り及び当該見積りに用いた仮定

当社グループの連結財務諸表は、我が国において一般に公正妥当と認められている会計基準に基づき作成されている。連結財務諸表の作成にあたっては、当連結会計年度における資産、負債並びに収益、費用の金額に影響する見積り、判断及び仮定が必要となり、これらは継続した評価、過去の実績、経済等の事象、状況及びその他の要因に基づき算定を行っているが、本質的に不確実性を内包しており、実際の結果とは異なる場合がある。

当社グループの重要な会計方針のうち見積り、判断及び仮定による算定が含まれる主な項目は、貸倒引当金、完成工事補償引当金、工事損失引当金、偶発損失引当金、賞与引当金、株式給付引当金、退職給付費用、一定の期間にわたり収益を認識する方法（いわゆる旧工事進行基準）による収益認識、繰延税金資産の回収可能性等があり、当該見積り、判断及び仮定と実際の結果に重要な差異が生じた場合は、当社グループの連結財務諸表に影響を及ぼす可能性がある。

連結財務諸表の作成にあたって用いた会計上の見積り及び当該見積りに用いた仮定のうち、重要なものについては、「第5 経理の状況 1 連結財務諸表等（1）連結財務諸表 注記事項（重要な会計上の見積り）」に記載のとおりである。

なお、当連結会計年度において、新型コロナウイルス感染症が会計上の見積りに及ぼす重要な影響はないとしている。

## 5【経営上の重要な契約等】

該当事項なし。

## 6【研究開発活動】

当社グループの研究開発活動は、企業業績に対して即効性のある技術、商品の開発、各種技術提案に直結した技術の開発、中長期的市場の変化を先取りした将来技術の研究、開発技術の現業展開と技術部門の特性を生かした技術営業、総合的技術力向上のための各種施策からなっており、社会経済状況の変化に対し機動的に対応できる体制をとっている。

当連結会計年度は、研究開発費として2,812百万円投入した。

当連結会計年度における主な研究開発活動は次のとおりである。

### (1) 土木事業

小断面トンネル等の補強・改修工事用のモルタル吹付システム「FCライナー工法」

近年、老朽化した水力発電所の改修工事が全国で盛んに行われている。それらの導水施設は、山間部に位置する小断面トンネルであることが多く、各種の補修・補強工事には、立地や狭小空間といった特有の条件から生じる人力主体で行われる苦渋作業の軽減が喫緊の課題となっており、施工環境の改善が求められている。

当社では、小断面トンネル等の補強・改修工事のうち、覆工の施されていない素掘り区間での肌落ち対策をターゲットとしたモルタル吹付システム「FCライナー工法」の開発に取り組んできた。本工法では、新たに開発した超速硬セメント系プレミックス材「FCモルタル」を高性能小型ミキシングポンプに投入するだけで連続的に注水・練混ぜ・圧送することができ、これら全ての作業が坑内施工箇所ですべて完結するシステムとしている。吹付の際には、液体急結剤を併用することで速硬性・早強性が付与され、補強箇所の早期安定性の確保が可能となる。現在、導水路トンネルの改修工事の他、災害復旧工事、緊急対策工事などの施工実績を積み上げながら工法の普及を図っている。また、この種の技術は機械設備の調整や材料供給操作が現場で行われることから、本工法の信頼性向上を目的として、品質管理手法の改善検討や耐久性を含めた材料特性のデータ蓄積を継続している。

本工法については、材料販売並びに機械リースを手掛けるグループ会社の株式会社ファテックが技術商品として外販するビジネスモデルも構築している。

次世代トンネル施工システムの開発（ロックボルトの機械打設）

山岳トンネル工事では、機械化による作業の省力化と安全性が図られているものの、依然として切羽付近における事故の発生の可能性が高く、重大災害に繋がることが多い。当社では2015年より山岳トンネルの切羽作業に関して、効率化・安全性の向上を目的とし、施工サイクル一連の遠隔化・自動化を目指して技術開発に取り組んでいる。これまでに長崎県雲仙普賢岳や阿蘇斜面の災害復旧工事で当社が培ってきた「無人化施工技術」を取り入れ、爆薬の遠隔装填や遠隔吹付け技術など、現場での継続した運用が可能となるように技術開発を継続している。

これらに加えて当期は、ロックボルトの機械打設システムを新たに開発した。一般的にロックボルトの打設作業は、人力による苦渋作業かつ切羽近傍の高所での危険を伴う作業であり、改善すべき作業のひとつである。そこで、鋼管膨張型ロックボルトを対象に、打設作業の施工性、安全性の向上及び省力化を目指し、ボルトの挿入と高水圧ポンプによるロックボルトの拡張作業を専用治具により機械化し、人力作業を介さない一連の作業となるよう開発を行い、現場適用試験によりその効果を確認できた。

山岳トンネルの切羽作業に対し、特徴的な災害である落盤・土砂崩壊災害リスクを回避するため、当社で培ってきた無人化施工における遠隔操作技術を活用し、切羽作業の遠隔化・自動化を図るとともに、さらなる効率化・省力化を目指して、今後も技術開発を進めていく。

近赤外線水分計を用いたフィルダム遮水材の含水比管理システムの開発

フィルダム工事の遮水材料の含水比管理は、堤体の強度・安定性等の確保のために特に重要であり、その含水比は、概ね最適含水比よりも湿潤側になるように管理して湿潤密度や透水係数の基準値に適合する必要がある。

従来、遮水材料（土質材料）の含水比管理は、品質管理基準に従って、堤体と仮置きヤードで1～2回/日などの頻度で、電子レンジ法や炉乾燥法による含水比試験が行われている。特に炉乾燥法は、試料のサンプリングや乾燥時間など多大な労力や時間が必要で、施工に適応した効率的な含水比管理の方法が望まれていた。

本システムは、遮水材料を運搬したダンプトラックが材料仮置き場に設置したタイヤ洗浄設備でタイヤを洗浄している30秒間に、上部の門型クレーンに設置した近赤外線水分計をダンプトラック荷台の遮水材料の計測面まで自動で誘導して含水比を計測する。その計測結果が基準値内に入っていることをリアルタイムに判定してオペレータに伝達し、所定の盛土場へ向かうことを指示できる。遮水材料を運搬するダンプトラックの含水比を全て計測することで全量管理が可能となり、含水比管理の迅速化及び省力化だけでなく、安定した品質の材料供給が可能となる。

今後は、フィルダム工事だけでなく明かり工事などの幅広い土工事への適用を目指す。

#### クレーンワイヤーロープ全周囲外観検査システムの開発

クレーン等安全規則にあるように、安全上クレーンワイヤーロープの損傷の有無について始業前に調べる必要があるが、人の目視による外観検査では時間と労力を必要とする。そこでワイヤーロープの外観目視検査を自動化させることにより、始業前点検の一端を担うことを目的とするシステムの開発を行った。基本的に現場で使用するクレーンには新品のワイヤーロープが具備されるため、検査では良品判定が定常であるという前提に立っている。

システムの概要は、大きく3種のユニットで形成され、撮影ユニットでワイヤーロープに対して4方向からエリアセンサーカメラで撮影してワイヤーの全周囲を網羅する。処理ユニットはクレーン揚重部に設置し、撮影ユニットから送られてきた画像データの検査判定処理を行い、処理結果を地上管理室にある閲覧ユニットへ無線伝送を行う。閲覧ユニットは検査結果の表示と検査データの保存を行い、さらにリモートアクセス機能で本社等遠隔地での検査結果の閲覧が可能となっている。外観検査処理の判定は、正常(良品)画像のみを用いた機械学習を行い、正常画像には見られない特徴が検出された場合は異常とみなすAI判定と、画像処理による合否判定の2種類の判定処理を行い検査精度の向上を図っている。

現在、本検査システムは、施工中の現場内天井クレーンでシステムの試行運用を開始しており、検査データの集積を続けサンプル数を増やしているところである。

今後は、今回集積したサンプルデータでのさらなる機械学習を行い検査精度のブラッシュアップを図る。また、検査対象も天井クレーンのみならずタワークレーンや移動式クレーンにも適用できるようにハード開発にも着手し、現場の安全かつ作業効率向上への寄与を目指す。

#### 泥土圧シールドのチャンパー内可視化技術の開発

泥土圧シールド工法では、掘削土砂に掘削添加材を添加してチャンパー内土砂を塑性流動化(流動性を有する土砂状態)させて加圧することで、切羽の安定を確保しトンネルを掘削する。

施工管理においてはチャンパー内の性状を把握することが重要であるが、隔壁奥のチャンパー内にある掘削土砂は見えない。そのため土圧分布状態やシールドマシン作動状況及びスクリーコンベヤからの排土状況をもとにシールド技術者の経験によって判断することが一般的であり、個人の技量に依存せざるを得ない状況にある。また、高齢化や熟練工不足が進む昨今の状況において、チャンパー内の状況を客観的かつ定量的に把握できるような可視化が求められている。

本システムは、隔壁に設置した多数の土圧計の値に連動して、リアルタイムにグラデーション表示を行うことで土圧の分布を視覚的に捉え、適正な掘進管理の指標となるシステムの構築と実用化を目指すものである。

#### 索道技術を利用した災害対応運搬技術の開発(月面での建設活動における索道技術の開発)

内閣府スターダストプログラム(宇宙開発利用加速化戦略プログラム)の「宇宙無人建設革新技術開発推進事業」(国土交通省及び文部科学省連携)へ、「索道技術を利用した災害対応運搬技術の開発」として2021年度から参加している。

本技術開発では、我が国の独自技術として、月面での基地建設や資源採取にワイヤーロープとウインチを利用した索道技術を高度利用するための研究開発を行っている。空間の移動で活用が期待される急斜面や空洞内への調査、資材運搬が容易に実現できる。

月面での水資源探査は重要な課題であるが、太陽光の届かないクレータ内部や洞窟内への物資投入や採掘資源の運搬は、運搬路のリスクを軽減し、できるだけ簡単に自動化できる技術が必要となる。一方、地上の災害で発生する崩壊地などでの作業や調査は困難であり、安定して物資を運搬する技術が求められ、災害発生時に迅速に効率的な運搬を可能とする技術は、インフラ等の早期復旧など、社会的に必要性が高い技術といえる。

本技術開発では、JAXA宇宙探査イノベーションハブでの共同研究で開発した電動ウインチをベースに、架設資材を改良した簡易支柱と可搬性の高いウインチを開発し、遠隔化・自動化の制御により、インフラ等の早期復旧が可能となる技術の開発を目標としている。

## (2) 建築事業

『基礎SC化工法(KSCP工法)』の開発 ~杭基礎のパイルキャップをSC化し施工の合理化を図る~

杭基礎のパイルキャップを鋼コンクリート造とすることにより、現場での煩雑な鉄筋、型枠工事を省略して施工性の向上を図ることを目的とした、基礎SC化工法『KSCP工法®』(注)を開発した(特許取得 特許第6890039号)。従来の鉄筋コンクリート造での基礎工事では、杭基礎のパイルキャップ(杭基礎と上部構造の接合部)を鉄筋コンクリート構造とすることが一般的であり、現場での鉄筋・型枠工事、コンクリート打設という工程を要していた。KSCP工法®では基礎梁を鉄骨造又は鉄骨鉄筋コンクリート造とした場合に、杭基礎のパイルキャップを鋼コンクリート造(以下、SC造)とすることにより、それらの工程を省略し、施工の合理化と生産性の向上を図ることができる。KSCP工法®は、SC造とするパイルキャップの鋼管を、外鋼管と内鋼管の2重鋼管とし、内鋼管は鉄骨基礎梁と溶接することで、柱RC梁S構法のようにパイルキャップのコンクリートを拘束し、パイルキャップの応力を鉄骨基礎梁へ伝達させる。さらには、外鋼管を杭頭の施工位置に追従する形で杭芯に合わせることで、杭の施工時偏心による付加応力についてもスムーズに基礎梁に伝達することが可能となる。本工法は、2018年11月に日本ERI株式会社の構造的評価を取得しており、兵庫県加古川市の物流倉庫に採用された。今後は、就労人口の減少や高齢化、コスト軽減、工期短縮要請等多様な社会変化に対応するために、より合理的な設計、施工を目指し、様々な建物への適用を積極的に行っていく。

(注) KSCP : Kumagai Steel Concrete Pile cap

「アースドリル工法(場所打ちコンクリート杭)における掘削抵抗測定技術」を開発 ~現場でのリアルタイム計測による支持層確認技術を目指す~

アースドリル工法による場所打ちコンクリート杭の施工において、支持層確認の信頼性向上を図る技術「熊谷式アースドリル工法掘削抵抗測定技術」を雄正工業株式会社と共同開発した。

従来のアースドリル工法における場所打ちコンクリート杭の支持層確認は、施工中に地中より直接掘削した土砂から採取した試料と事前に行った地盤調査のサンプル試料とを目視で比較し判定する方法で行っている。この方法による場合、支持層とその直上の土質変化が大きい地層構成(例:粘土と砂礫)では容易に確認することができる一方、地質変化が小さく類似した地層構成(例:泥岩塊からなる盛土と地山の泥岩)では支持層確認が困難であった。本技術では、軸部掘削時における掘削データ(掘削深度、回転トルク、回転数)を計測し、それらの計測データから掘削抵抗値として定義した値を随時算出しながら、標準貫入試験で得られたN値(注)との比較を定量的に行うことで支持層確認の判断材料とする。従来の支持層確認方法に加え、本技術を採用することにより支持層確認の信頼性向上を図ることができる。なお、本技術は2022年8月に一般財団法人日本建築センターの建設技術審査証明(建築技術)を取得している。

現在、本技術を実現現場の施工時に施工管理者がパソコンによってリアルタイムで画面確認し、掘削土砂の目視確認と併用して行うことができるシステムの開発を行っている。今後は、同一敷地内の支持層に傾斜・不陸が予想される地盤などで本技術を採用することにより、場所打ちコンクリート杭の施工品質向上を目指していく。

(注) 地盤の固さを示す値で、重さ63.5kgのおもりを76cmの高さから自由落下させ、標準貫入試験用サンプルを地層に30cm貫入させるのに要する打撃回数のこと。

CLTを用いた「木質耐震垂れ壁構法」を開発 ~鉄骨造とのハイブリッド構造に積極採用を目指す~

当社は、今後の需要増加が予測される中大規模の木造建築の実現に向けた技術開発を進めており、東京大学と銘建工業株式会社と共同で「木質耐震垂れ壁構法」を開発した。中高層のオフィスビルや商業施設への導入を想定している。本構法は、鉄骨造の柱にCLT(注1)の木質垂れ壁を接合し、鉄骨柱と木質垂れ壁のフレームがラーメン構造の働きをすることにより、地震に対して高い抵抗力を発揮する耐震性能を持つ。さらには、木質垂れ壁を耐震要素として組み込むことで、耐火建築物でも木材の「あらわし」(注2)での利用が可能となり、木材をふんだんに使った室内外から木質感を感じられる空間が実現できる特徴を有している。本構法の開発にあたっては、鉄骨柱と木質垂れ壁の接合部の性能が建物全体の性能に大きく関係するため、数多くの実験で接合部の性能を確認している。なお、本構法は2022年4月に一般財団法人日本建築総合試験所の建築技術性能証明を取得している。今後は、本構法の実物件採用に向けて取り組むとともに、都市の木質化を通じた持続可能な社会の実現のために、さらなる研究開発を進めていく。

(注) 1 直交集成板(Cross Laminated Timber)の略。

2 木材の構造部材を素材そのままの仕上げとすること

「環境配慮型 -WOOD」柱・梁の1～2時間耐火大臣認定を取得

木材と被覆材の分別廃棄を可能とした木質耐火部材である「環境配慮型 -WOOD」について、柱・梁の1～2時間の耐火大臣認定を取得した。当社が中大規模の木造建築の導入に向けて今回開発した「環境配慮型 -WOOD」は、既に開発している「断熱耐火 -WOOD®」の施工手間・現場管理を低減させるとともに、環境配慮性を付与した木質耐火部材である。従来の -WOODの特長である薄い耐火被覆層（注1）と表面仕上げ材の選択自由度の高さ（注2）を踏襲しつつ、施工性の向上とコストダウンを実現した。また、数十年後を見据え、木材と被覆材の分別廃棄やりサイクルを可能とする環境に優しい仕様となっている。「環境配慮型 -WOOD」は従来の -WOODと比較した場合、以下の3つの特徴をもつ。

1. 厚みの異なる2種類の被覆材を統一することで耐火被覆層の構成を簡素化し、現場管理の手間の低減や工期短縮を図れること。
2. 被覆材を積層する際に、長い留付材を使用することで接着剤が不使用となり、木材と被覆材の分別廃棄とリサイクル促進による環境への配慮。
3. これまで基本としてきた柱・梁取り合い部の交互張りから、性能確認試験により耐火性能を確認し、柱先行から梁後追いで施工を可能とした。これにより、耐火被覆の施工スピードが上がり工期短縮が期待できる。

本開発は現在施工中の地上13階建てオフィスビルの柱と梁に適用予定であり、今後は、さらなる物件適用や事業化を目指し、その他の部位・要求耐火時間についても大臣認定取得を進める計画である。また、梁貫通孔や異種構造との取り合い部等、中大規模木造建築の実現に向け必要とされる技術についても開発を進めていく。

（注）1 1時間耐火仕様の場合、耐火被覆層の総厚は42mmで、告示の仕様（46mm）と比べてスリム化を達成した。

（注）2 内装制限の基準の範囲内で様々な仕様の表面仕上げ材を選択できる。

「KMLAセンサー」の販売開始

当社が開発した「KMLA (Kumagai Magnet Light Alarm)センサー」を、グループ会社である株式会社ファテックから、2022年9月より販売を開始した（製造は東亜エルメス株式会社に委託）。本センサーは鋼製の部材に設置することで、部材に閾値以上にひずみが生じた時に光のアラームを発して危険の可視化を行うセンサーである。しかも、掘削工事などの際に土留め支保工の部材に磁石で設置できるため、特殊な技術を必要とせず、誰でも簡単に設置と取り外しが行える特徴をもっている。部材に変状が生じた時に発する光のアラームにより、作業者がリアルタイムで危険を察知でき、危険の見える化に貢献している。2020年に本センサーを開発・発表後、多くの問い合わせがあり、これまで社内2件、社外で3件の現場で基礎工事の安全管理や部材の軸力計測のため採用されている。また、普及展開活動の一環として、展示会への出展の実施、「構造体の損傷検知装置」の名称でのセンサーの基本特許の取得(2022年5月)や国土交通省の新技术情報提供システム(NETIS)への登録を完了(2022年10月)している。今般、これらの活動と並行して実施してきた現場での実証や研究開発による各種改良を経て、KMLAセンサーの正式販売に至った。今後は、さらなる現場の安全性と利便性の向上に向けて高性能化に取り組み、株式会社パトライト及びソナス株式会社の2社と協力し、本センサーと連携できる装置・システムの開発に取り組んでいく。

(3) 子会社

株式会社ガイアート

フォームドアスファルトによる中温化混合物の実用化

脱炭素社会の実現に向け、フォームドアスファルトによりアスファルト混合温度を低減することで使用燃料を減らし、CO2削減に寄与する中温化混合物の開発に取り組んでいる。野田合材工場へ導入しているフォームドアスファルト装置について、20%低減した場合のCO2削減効果の確認と品質の検証を行い、ストレートアスファルトと改質型アスファルトの新規合材については、東京都の事前審査認定合材の認証を取得でき、実用化することができた。今後は、他のプラントへの展開を視野に、再生合材についても実用化に向け検証していく。

全天候型常温合材の開発

常温アスファルト補修材（以下、常温合材）は、常温施工が可能でポットホール等の補修材として使用される混合物であり、雨天時や水溜まりなど水が介在する現場において、その強度が発現するタイプ（水添加で固まる全天候型常温合材）が多く発売されている。新見合材工場で製造した常温合材の試作品について白糸ハイランドウェイにて約6か月にわたり耐久性の検証を行い、他社製品と同等以上の耐久性が得られたことから特許申請を行った。今後、技術資料等を整備し製品化を図っていく。

木質系アスファルト舗装の開発状況について

住友林業株式会社との共同研究として、杉の間伐で発生し廃棄焼却される間伐材を、木チップとして、アスファルト舗装に再利用する技術について検討を続けており、開発に成功したアスファルト乳剤を用いた常温式木質系アスファルトについてさらに改良を進め、白糸ハイランドウェイ内歩道通路において試験施工を行った。現在、冬季の耐久性については確認済みであり、今後、夏季の耐久性についても確認を行い、製品化を図っていく。

### 第3【設備の状況】

#### 1【設備投資等の概要】

当連結会計年度は、既存施設の保守、設備の取得及び更新等を行い、その総額は3,982百万円であった。  
なお、設備投資等の金額は、事業セグメントに配分していない。

#### 2【主要な設備の状況】

##### (1) 提出会社

2023年3月31日現在

会社名 事業所名 (所在地)	セグメント の名称	帳簿価額(百万円)					従業員数 (人)	
		建物・ 構築物	機械、運 搬具及び 工具器具 備品	土地		リース 資産		合計
				面積:m <sup>2</sup>	金額			
東京本社 (東京都新宿区)	土木事業 建築事業	1,825	1,106	53,635 (1,287)	5,072	10	8,014	614
首都圏支店 (東京都新宿区)	土木事業 建築事業	1	28	-	-	-	30	623
関西支店 (大阪市西区)	土木事業 建築事業	5	12	-	-	0	18	319

##### (2) 国内子会社

2023年3月31日現在

会社名 事業所名 (所在地)	セグメント の名称	帳簿価額(百万円)					従業員数 (人)	
		建物・ 構築物	機械、運 搬具及び 工具器具 備品	土地		リース 資産		合計
				面積:m <sup>2</sup>	金額			
(株)ガイアート 本社及び支店 (東京都新宿区)	子会社	3,168	721	193,622 (116,714)	4,909	374	9,174	771

##### (3) 在外子会社

2023年3月31日現在

会社名 事業所名 (所在地)	セグメント の名称	帳簿価額(百万円)					従業員数 (人)	
		建物・ 構築物	機械、運 搬具及び 工具器具 備品	土地		リース 資産		合計
				面積:m <sup>2</sup>	金額			
華熊營造(股) 本社 (台湾台北市)	子会社	20	-	42	13	-	34	364

(注) 1 帳簿価額には建設仮勘定を含まない。

2 上記主要な設備に係る土地及び建物の一部を連結会社以外から賃借している。年間賃借料は731百万円であり、土地の面積については( )内に外書きで示している。

#### 3【設備の新設、除却等の計画】

継続的に既存施設の保守、工用機械の更新等の投資を予定しているが、特記すべき設備の新設及び除却等の計画はない。



## 第4【提出会社の状況】

### 1【株式等の状況】

#### (1)【株式の総数等】

##### 【株式の総数】

種類	発行可能株式総数(株)
普通株式	71,400,000
計	71,400,000

##### 【発行済株式】

種類	事業年度末現在 発行数(株) (2023年3月31日)	提出日現在 発行数(株) (2023年6月29日)	上場金融商品取引所名又は登録 認可金融商品取引業協会名	内容
普通株式	43,900,360	43,900,360	東京証券取引所 プライム市場	単元株式数 100株
計	43,900,360	43,900,360	-	-

#### (2)【新株予約権等の状況】

##### 【ストックオプション制度の内容】

該当事項なし。

##### 【ライツプランの内容】

該当事項なし。

##### 【その他の新株予約権等の状況】

該当事項なし。

#### (3)【行使価額修正条項付新株予約権付社債券等の行使状況等】

該当事項なし。

(4) 【発行済株式総数、資本金等の推移】

年月日	発行済株式 総数増減数 (株)	発行済株式 総数残高 (株)	資本金増減額 (百万円)	資本金残高 (百万円)	資本準備金 増減額 (百万円)	資本準備金 残高 (百万円)
2022年3月31日 (注)1	1,394,000	45,411,660	-	30,108	-	16,767
2022年8月31日 (注)2	-	45,411,660	-	30,108	9,767	7,000
2023年3月31日 (注)1	1,511,300	43,900,360	-	30,108	-	7,000

- (注) 1 自己株式の消却による減少である。  
2 会社法第448条第1項の規定に基づき、資本準備金を減少し、その他資本剰余金へ振り替えたものである。

(5) 【所有者別状況】

2023年3月31日現在

区分	株式の状況(1単元の株式数100株)								単元未満 株式の状況 (株)
	政府及び 地方公共 団体	金融機関	金融商品 取引業者	その他の 法人	外国法人等		個人 その他	計	
					個人以外	個人			
株主数 (人)	-	32	34	314	197	40	19,461	20,078	-
所有株式数 (単元)	-	96,583	19,702	111,291	101,110	386	106,299	435,371	363,260
所有株式数の 割合(%)	-	22.18	4.53	25.56	23.22	0.09	24.42	100	-

- (注) 1 自己株式62,704株は「個人その他」に627単元及び「単元未満株式の状況」に4株含めて記載している。なお、自己株式62,704株は株主名簿記載上の株式数であり、2023年3月31日現在の実保有高は62,644株である。  
2 証券保管振替機構名義の株式2,180株は「その他の法人」に21単元及び「単元未満株式の状況」に80株含めて記載している。  
3 役員向け株式交付信託が所有する当社株式112,815株は「金融機関」に1,128単元及び「単元未満株式の状況」に15株含めて記載している。

(6) 【大株主の状況】

2023年3月31日現在

氏名又は名称	住所	所有株式数 (千株)	発行済株式(自己株式を除く。)の 総数に対する所有 株式数の割合(%)
住友林業株式会社	東京都千代田区大手町1丁目3番2号	9,361	21.35
日本マスタートラスト信託銀行株式会社 (信託口)	東京都港区浜松町2丁目11番3号	5,190	11.84
株式会社日本カストディ銀行(信託口)	東京都中央区晴海1丁目8番12号	3,438	7.84
熊谷組取引先持株会	東京都新宿区津久戸町2番1号	2,173	4.96
GOLDMAN SACHS INTERNATIONAL (常任代理人 ゴールドマン・サックス 証券株式会社)	PLUMTREE COURT, 25 SHOE LANE, LONDON EC4A 4AU, U.K. (東京都港区六本木6丁目10番1号)	675	1.54
野村證券株式会社	東京都中央区日本橋1丁目13番1号	665	1.52
熊谷組持株会	東京都新宿区津久戸町2番1号	496	1.13
JP MORGAN CHASE BANK 385781 (常任代理人 株式会社みずほ銀行)	25 BANK STREET, CANARY WHARF, LONDON, E14 5JP, UNITED KINGDOM (東京都港区港南2丁目15番1号)	447	1.02
STATE STREET BANK WEST CLIENT - TREATY 505234 (常任代理人 株式会社みずほ銀行)	1776 HERITAGE DRIVE, NORTH QUINCY, MA 02171, U.S.A. (東京都港区港南2丁目15番1号)	429	0.98
BNP PARIBAS LONDON BRANCH FOR PRIME BROKERAGE SEGREGATION ACC FOR THIRD PARTY (常任代理人 香港上海銀行)	10 HAREWOOD AVENUE LONDON NW1 6AA (東京都中央区日本橋3丁目11番1号)	428	0.98
計	-	23,306	53.16

- (注) 1 株式会社日本カストディ銀行(信託口)が所有する当社株式3,438千株には、三井住友信託銀行株式会社が役員向け株式交付信託の信託財産として所有し、株式会社日本カストディ銀行に再信託している112千株が含まれている。
- 2 2021年11月9日付で公衆の縦覧に供されている大量保有報告書(変更報告書)において、三井住友トラスト・アセットマネジメント株式会社、その共同保有者である日興アセットマネジメント株式会社が2021年11月2日現在で以下の株式を所有している旨が記載されているものの、当社として2023年3月31日現在における実質所有株式数の確認ができないので、上記大株主の状況には含めていない。なお、その大量保有報告書(変更報告書)の内容は次のとおりである。

氏名又は名称	住所	所有株式数 (千株)	発行済株式(自己株式を除く。)の 総数に対する所有 株式数の割合(%)
三井住友トラスト・アセットマネジメント株式会社	東京都港区芝公園1丁目1番1号	1,159	2.65
日興アセットマネジメント株式会社	東京都港区赤坂9丁目7番1号	3,758	8.57

(注) 発行済株式(自己株式を除く。)の総数に対する所有株式数の割合は、2023年3月31日に実施した自己株式の消却後の発行済株式総数をもとに算出している。

(7)【議決権の状況】  
【発行済株式】

2023年3月31日現在

区分	株式数(株)	議決権の数(個)	内容
無議決権株式	-	-	-
議決権制限株式(自己株式等)	-	-	-
議決権制限株式(その他)	-	-	-
完全議決権株式(自己株式等)	(自己保有株式) 普通株式 62,600	-	-
	(相互保有株式) 普通株式 288,800	-	-
完全議決権株式(その他)	普通株式 43,185,600	431,856	-
単元未満株式	普通株式 363,360	-	1単元(100株)未満の株式
発行済株式総数	43,900,360	-	-
総株主の議決権	-	431,856	-

(注) 1 「完全議決権株式(その他)」の普通株式には、役員向け株式交付信託が所有する当社株式112,800株(議決権1,128個)及び証券保管振替機構名義の株式が2,100株(議決権21個)含まれている。

2 「単元未満株式」の普通株式には、役員向け株式交付信託が所有する当社株式15株、証券保管振替機構名義の株式が80株、株主名簿上は当社名義となっているが実質的に所有していない株式が60株及び以下の自己保有株式並びに相互保有株式が含まれている。

自己保有株式	株式会社熊谷組	44株
相互保有株式	株式会社前田工務店	18株
	笹島建設株式会社	1株

【自己株式等】

2023年3月31日現在

所有者の氏名又は名称	所有者の住所	自己名義 所有株式数 (株)	他人名義 所有株式数 (株)	所有株式数 の合計 (株)	発行済株式総数 に対する所有株式 数の割合(%)
(自己保有株式) 株式会社熊谷組	福井県福井市中央2丁目 6番8号	62,600	-	62,600	0.14
(相互保有株式) 株式会社前田工務店	東京都江東区東砂5丁目 5番10号	2,700	-	2,700	0.01
笹島建設株式会社	東京都港区南青山2丁目 22番3号	211,100	-	211,100	0.48
共栄機械工事株式会社	神奈川県鎌倉市岩瀬1丁 目21番7号	75,000	-	75,000	0.17
計	-	351,400	-	351,400	0.80

(注) 役員向け株式交付信託が所有する当社株式112,800株は、上記自己名義所有株式数に含めていない。

( 8 ) 【役員・従業員株式所有制度の内容】

当社は、取締役（社外取締役及び非常勤の非業務執行取締役を除く。以下同じ。）の報酬と当社の株式価値との連動性をより明確にし、中長期的な業績の向上と企業価値の増大に貢献する意識を高めることを目的として、信託を用いた株式報酬制度（以下「本制度」という。）を導入している。なお、執行役員に対しても、取締役に對するものと同様の株式報酬制度を導入している。

取締役及び執行役員に対する株式報酬制度の概要

本制度は、当社が金銭を拠出することにより設定する信託（以下「本信託」という。）が当社株式を取得し、当社が各取締役及び各執行役員に付与するポイントの数に相当する数の当社株式が本信託を通じて各取締役及び各執行役員に対して交付される株式報酬制度である。

（本信託の概要）

委託者	当社
受託者	三井住友信託銀行株式会社 （再信託受託者：株式会社日本カストディ銀行）
受益者	当社取締役及び執行役員のうち受益者要件を満たす者
信託管理人	株式会社青山総合会計事務所
議決権行使	信託の期間を通じて、本信託内の株式に係る議決権は行使しない
信託の種類	金銭信託以外の金銭の信託（他益信託）
信託契約日	2018年8月21日
信託の期間	2018年8月21日～2024年8月31日（予定）
信託の目的	株式交付規程に基づき当社株式を受益者へ交付すること

対象となる取締役及び執行役員に交付される予定の株式の総額

1事業年度当たり74百万円

本制度による受益権その他の権利を受けることができる者の範囲

当社取締役及び執行役員のうち受益者要件を満たす者

## 2【自己株式の取得等の状況】

【株式の種類等】 会社法第155条第3号に該当する普通株式の取得及び会社法第155条第7号に該当する普通株式の取得

### (1)【株主総会決議による取得の状況】

該当事項なし。

### (2)【取締役会決議による取得の状況】

区分	株式数(株)	価額の総額(百万円)
取締役会(2022年5月13日)での決議状況 (取得期間 2022年5月16日~2023年3月28日)	1,850,000	4,000
当事業年度前における取得自己株式	-	-
当事業年度における取得自己株式	1,511,300	3,999
残存決議株式の総数及び価額の総額	338,700	0
当事業年度の末日現在の未行使割合(%)	18.3	0.0
当期間における取得自己株式	-	-
提出日現在の未行使割合(%)	18.3	0.0

(注) 当該決議による自己株式の取得は、2023年3月14日(受渡ベース)をもって終了している。

区分	株式数(株)	価額の総額(百万円)
取締役会(2023年5月12日)での決議状況 (取得期間 2023年5月15日~2023年10月31日)	900,000	2,000
当事業年度前における取得自己株式	-	-
当事業年度における取得自己株式	-	-
残存決議株式の総数及び価額の総額	-	-
当事業年度の末日現在の未行使割合(%)	-	-
当期間における取得自己株式	73,700	215
提出日現在の未行使割合(%)	91.8	89.2

(注) 当期間における取得自己株式には、2023年6月1日から有価証券報告書提出日までに取得した株式数(受渡ベース)は含めていない。

### (3)【株主総会決議又は取締役会決議に基づかないものの内容】

区分	株式数(株)	価額の総額(百万円)
当事業年度における取得自己株式	4,677	12
当期間における取得自己株式	746	2

(注) 当期間における取得自己株式には、2023年6月1日からこの有価証券報告書提出日までの単元未満株式の買取請求により取得した株式は含まれていない。

(4) 【取得自己株式の処理状況及び保有状況】

区分	当事業年度		当期間	
	株式数(株)	処分価額の総額 (百万円)	株式数(株)	処分価額の総額 (百万円)
引き受ける者の募集を行った取得自己株式	-	-	-	-
消却の処分を行った取得自己株式	1,511,300	4,012	-	-
合併、株式交換、株式交付、会社分割に係る 移転を行った取得自己株式	-	-	-	-
その他 (単元未満株式の買増請求による売渡し)	202	0	-	-
保有自己株式数	62,644	-	137,090	-

(注) 当期間における保有自己株式数は、2023年6月1日からこの有価証券報告書提出日までの単元未満株式の買増請求による売渡し又は買取請求により取得した株式は含まれていない。

3 【配当政策】

配当政策としては、経営基盤の強化並びに事業収益拡大のために内部留保の充実を図りつつ、当期業績や中長期の業績見通し及び経営環境等を勘案し、株主へ適正かつ安定的に利益還元していくことを基本方針としている。

毎事業年度における配当については、年1回、期末配当を行うこととしており、配当の決定機関は株主総会である。

当事業年度の配当については、上記方針に基づき1株当たり130円の配当を実施することを決定した。この結果、当事業年度の配当性向は82.7%となった。

なお、当事業年度に係る剰余金の配当は以下のとおりである。

決議年月日	配当金の総額 (百万円)	1株当たり配当額 (円)
2023年6月29日 定時株主総会決議	5,698	130.00

## 4【コーポレート・ガバナンスの状況等】

### (1)【コーポレート・ガバナンスの概要】

コーポレート・ガバナンスに関する基本的な考え方

当社は、「建設を核とした事業活動を通して、社会に貢献する企業集団を目指す」ことを経営理念に掲げており、その実現のためには、企業統治（コーポレート・ガバナンス）の実効性を高めていくことが、最も重要な課題の一つであると認識している。

また、当社はコーポレートガバナンス・コードの趣旨を踏まえ、以下のとおりコーポレート・ガバナンスに関する基本方針を定めている。

#### (a) 株主の権利・平等性の確保について

当社は株主の権利を尊重し、その権利が適切に行使されるよう、環境の整備に努め、株主の実質的な平等性に配慮する。

#### (b) 全てのステークホルダーとの適切な協働について

当社は全てのステークホルダーとの適切な協働及び権利・立場の尊重に努め、健全に事業を運営する企業文化・風土の醸成に努める。

#### (c) 適切な情報開示と透明性の確保について

当社はステークホルダーからの信頼及び適切な評価を得るため、積極的かつ適切な情報開示と企業経営の透明性の確保に努める。

#### (d) 取締役会等の責務について

当社の取締役会は、適切なリスクテイクを支える環境を整備し、会社の持続的成長と中長期的な企業価値の向上のため、その役割と責務を適切に果たす。

#### (e) 株主との対話について

当社は会社の持続的な成長と中長期的な企業価値の向上のため、株主との建設的かつ積極的な対話に努める。

企業統治の体制の概要及び当該体制を採用する理由

当社は、取締役会、監査役会、会計監査人からなる体制のもとに、コーポレート・ガバナンスの実効性をより高めることに努めている。

取締役については、経営責任を明確にし、経営環境の変化に対して最適な経営体制を構築するため、任期を1年としている。また、取締役の職務の執行が効率的に行われるよう、執行役員制度を採用している。さらに、会社経営に参画した実績を有する社外取締役4名を選任し、これまでの実績により培われた豊富な経験と幅広い見識を当社の経営に反映させることにより、取締役会の監督機能のさらなる充実を図っている。なお、取締役及び執行役員の指名及び報酬額の決定にあたっては、取締役社長及び社外取締役で構成する指名・報酬諮問委員会の答申結果を踏まえ、取締役会において決定している。

(指名・報酬諮問委員会構成員の氏名等)

委員長：取締役 岡田茂（社外取締役）

構成員：取締役社長 櫻野泰則 取締役 吉田栄（社外取締役） 取締役 桜木君枝（社外取締役）

取締役 奈良正哉（社外取締役）

監査役については、社外監査役を適切な経験、能力及び財務、会計、法務に関する知識を有する者から選任し、客観的な立場から実効性の高い監査が実施されることにより監査機能の強化を図っている。会社法及び金融商品取引法上の会計監査については、仰星監査法人より公正な監査を受けている。

重要な経営課題については、社長を議長とする経営会議において論点及び問題点を明確にしたうえで取締役会において決定している。取締役会は原則月1回開催し、経営会議は原則月2回開催している。

(経営会議構成員の氏名等)

議長：取締役社長 櫻野泰則

構成員：取締役執行役員副社長 嘉藤好彦 取締役執行役員副社長 小川嘉明

取締役専務執行役員 日高功二 取締役専務執行役員 上田真

取締役専務執行役員 岡市光司 専務執行役員 岸研司 専務執行役員 大野雅紀

専務執行役員 梶山雅生 常務執行役員 谷口弘恭

そのほかに社長を議長とする会議体として、業績計画達成状況の確認及び経営戦略や経営課題に対する取組方針等について周知徹底するための役員支店長会議を設置し、3か月に一度開催している。なお、経営会議及び役員支店長会議の下には、情報戦略委員会、技術開発戦略委員会、取組判定会議、サステナビリティ推進委員会、支店業績進捗確認会議等の部門横断的なメンバーによって構成される課題別会議体を設置し、随時開催している。



一方、当社は2名の社外監査役を選任しており、その社外監査役が取締役会及び経営会議に出席するほか、原則月1回開催している監査役会において、重要な会議の内容、内部監査の状況、その他経営上の重要事項に関して報告を受けている。また、弁護士を中心とする社外委員等で構成する法遵守監査委員会を設置し、社内の業務執行に対して外部ステークホルダーの立場から法遵守に関する専門的かつ客観的な評価を受けている。

当社のコーポレート・ガバナンス体制は下図のとおりである。

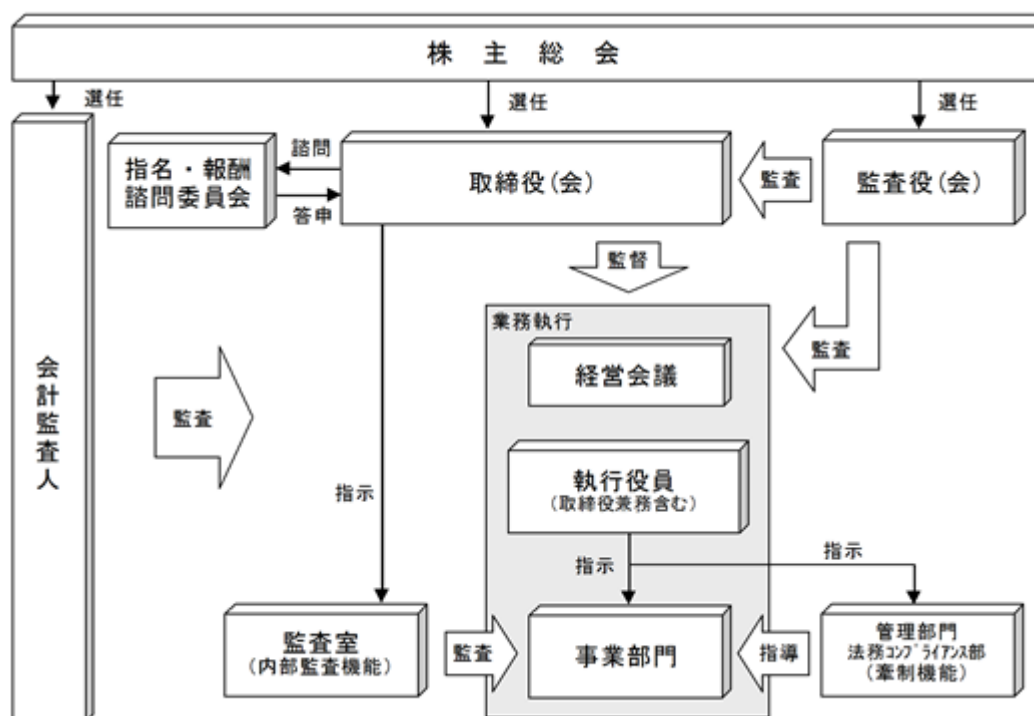

#### 企業統治に関するその他の事項

##### a 内部統制システムの整備の状況

取締役及び使用人の職務の執行が法令及び定款に適合することを確保するための体制

- ・全ての取締役、執行役員（以下併せて「役員」という。）及び使用人を対象とした企業行動指針を定め、その周知徹底を行っている。
- ・職務の執行に必要な手続については、組織規程、業務分掌規程、職務権限規程、決裁手続規程等の社内規程に定めている。
- ・法令遵守経営の強化と実践のため、「熊谷組行動指針」並びに「コンプライアンス・プログラム」を定めるとともに、コンプライアンス研修を本社及び全支店において毎年1回実施している。また、コンプライアンス研修には、グループ会社を参加させている。
- ・社内通報制度を設けている。
- ・経営から独立した法遵守監査委員会を設置し、年度総括として1回、その他、個別の事案毎に適宜開催し、経営から独立した立場でコンプライアンス体制等の評価を受けている。

取締役の職務の執行に係る情報の保存及び管理に関する体制

- ・取締役の職務の執行に係る各種情報の適切な保存及び管理について、社内規程に定めている。

損失の危険の管理に関する規程その他の体制

- ・事業運営上想定されるリスクを部門毎に分類し、主管部署はマニュアル等を定めている。
- ・大規模災害等が発生した場合の対応として、事業継続計画を整備するとともに、危機管理委員会を設置している。
- ・コンプライアンス規程、決裁手続規程、内部監査規程等の社内規程を定めるとともに、多面的なリスクを検討すべき事項については部門横断的な全社委員会を設置している。

取締役の職務の執行が効率的に行われることを確保するための体制

- ・経営戦略、各部門予算、設備投資等の重要な経営課題については、経営会議において論点及び問題点を明確にしたうえで取締役会において決定している。
- ・執行役員、支店長に対して経営戦略、経営課題に対する取組方針等についての周知徹底を行うため、3か月に一度役員支店長会議を開催している。

当社グループにおける業務の適正を確保するための体制

- ・グループ会社の経営状況の把握、リスクに対する適切な報告と対応、効率的な職務執行体制の構築等、グループ会社の経営全般を管理・支援するため、国内グループ会社管理・運営規程及び海外グループ会社管理・運営規程を定めている。
- ・グループ経営の観点から個別グループ会社の業績確認及び経営課題の検討を行うため、グループ経営推進委員会を設置し、3か月に一度開催し、その結果を当社の取締役会に報告を行っている。さらに、主要なグループ会社の社長は当社の取締役会に適宜出席し、意見交換を実施している。
- ・グループ会社には監査役を置くとともに、適切な監査を行うためグループ会社監査役監査規程を定めている。
- ・当社の内部監査部門が年間監査計画に基づき、当社及びグループ会社への内部監査を実施している。
- ・グループ会社の使用人が当社の窓口へ直接通報できる社内通報制度を設けている。
- ・グループ会社において、重大なコンプライアンス違反が発生した場合は、当社の取締役会に報告を行っている。

監査役監査に関する事項

- ・当社及びグループ会社の役員及び使用人並びにグループ会社の監査役は、監査役監査において担当する職務の執行状況等について報告している。また、当社の監査役が取締役会、経営会議等の重要な会議に出席し、業務執行の状況を把握し、必要に応じて役員及び使用人から報告を求めている。
- ・監査役監査の実効性を高めるため、監査役は、会計監査人及び内部監査部門が監査した監査結果の内容を確認するとともに、取締役社長、社外取締役、会計監査人、内部監査部門等との意見交換を適宜実施している。さらに、当社及び主要なグループ会社の監査役を出席メンバーとするグループ監査役連絡会を適宜開催している。

b 反社会的勢力排除に向けた体制の整備状況

「熊谷組行動指針」において、社会的秩序に脅威を与える反社会的勢力に対し、毅然とした態度で立ち向かうことを明記し、全役員及び使用人に周知徹底している。

「コンプライアンス・プログラム」のなかに「反社会的勢力対処プログラム」の章を設け、当社は、暴力団等の反社会的勢力と断固として対決し、関係遮断を徹底すること及び暴力団等の反社会的勢力から不当要求を受けた場合の対処方法を具体的に記載し、全役員及び使用人に周知徹底している。

反社会的勢力が取引先となって不当要求を行う場合の被害を防止するため、「専門工事請負約款」に暴力団排除条項を定めている。

また、反社会的勢力からの不当要求に対しては、総務部門及び法務部門が連携し、警察、弁護士等の外部専門機関と緊密な連携をとり対応することとしている。

c 責任限定契約の内容の概要

当社は、社外取締役、非常勤の非業務執行取締役及び監査役全員と会社法第427条第1項の規定に基づく、会社法第423条第1項の賠償責任を限定する契約を締結しており、当該契約に基づく賠償責任限度額は、会社法第425条第1項に定める額を責任の限度としている。

d 役員等賠償責任保険契約の内容の概要

当社は、全ての取締役及び監査役が被保険者に含まれる会社法第430条の3第1項に規定する役員等賠償責任保険契約を保険会社との間で締結している。当該保険契約では、被保険者が会社の役員等の地位に基づき行った行為（不作為を含む。）に起因して損害賠償請求がなされたことにより、被保険者が被る損害賠償金や訴訟費用等が填補されることとなり、被保険者の全ての保険料を当社が全額負担している。

e 取締役の定数

当社の取締役は12名以内とする旨を定款に定めている。

f 取締役の選任決議要件

取締役の選任決議について、議決権を行使することができる株主の議決権の3分の1以上を有する株主が出席し、その議決権の過半数をもって行う旨及び累積投票によらない旨を定款に定めている。

g 取締役会で決議することができる株主総会決議事項

自己の株式の取得

機動的な資本政策を遂行することを目的として、会社法第165条第2項の規定により、取締役会の決議によって市場取引等により自己の株式を取得することができる旨を定款に定めている。

取締役及び監査役の責任免除

取締役及び監査役が期待される役割を十分に発揮できるよう、会社法第426条第1項の規定により、取締役（取締役であった者を含む。）及び監査役（監査役であった者を含む。）の会社法第423条第1項の損害賠償責任を、法令の限度において、取締役会の決議によって免除することができる旨を定款に定めている。

## h 株主総会の特別決議要件

株主総会の円滑な運営を目的として、会社法第309条第2項に定める決議は、議決権を行使することができる株主の議決権の3分の1以上を有する株主が出席し、その議決権の3分の2以上をもって行う旨を定款に定めている。

## i 取締役会の活動状況

当社は、取締役会規則を制定し、法令並びに定款に規定された事項のほか、経営上の重要な事項について、取締役会の決議により決定している。また、取締役会は、経営陣による業務執行状況の報告を受け、経営全般に対する監督を行っている。

取締役会は原則毎月1回開催するほか、必要に応じ随時開催しており、2023年3月期は合計18回開催している。個々の取締役の出席状況は以下のとおりとなっている。

氏名	常勤/社外 区分	2023年3月期 出席状況
櫻野泰則	常勤	18回
嘉藤好彦	常勤	18回
小川嘉明	常勤	17回
日高功二	常勤	18回
上田 真	常勤	18回
岡市光司	常勤	18回
佐藤 建	非常勤	13回 ( )
吉田 栄	社外	18回
岡田 茂	社外	18回
桜木君枝	社外	18回
奈良正哉	社外	14回 ( )

2022年6月就任後

## j 指名・報酬諮問委員会の活動状況

当社は、取締役及び執行役員の指名（解任を含む）並びに報酬額（制度設計を含む）の決定手続きにおいて、さらなる客観性と透明性の確保を図るため、取締役会の諮問機関として、代表取締役社長及び社外取締役で構成する、指名・報酬諮問委員会（指名委員会及び報酬委員会の双方の機能を担う）を設置している。

2023年3月期は指名・報酬諮問委員会を7回開催し、各回とも委員全員が出席している。2023年3月期は、取締役及び執行役員についての2022年3月期の業績への貢献実績の評価や2023年3月期の個人別報酬額、2024年3月期の役員体制のほか、将来に向けた経営体制や指名・報酬諮問委員会の体制見直しなどの検討を行っている。

（2023年3月期の委員構成（2022年6月29日以降））

委員長 櫻野泰則（代表取締役社長）

委員 吉田 栄（社外取締役）

委員 岡田 茂（社外取締役）

委員 桜木君枝（社外取締役）

委員 奈良正哉（社外取締役）

なお、2023年3月期の取締役会において指名・報酬諮問委員会の委員長を2024年3月期からは社外取締役が務める旨を決定し、2023年4月以降の委員長は岡田茂（社外取締役）が務めている。

(2) 【役員の状況】

役員一覧

男性12名 女性2名 (役員のうち女性の比率14.3%)

役職名	氏名	生年月日	略歴	任期	所有株式数(百株)
取締役社長 (代表取締役) 執行役員社長	櫻野 泰 則	1957年 7 月 2 日生	1981年 4 月 当社入社 2010年 4 月 当社管理本部人事部長 2011年 4 月 当社執行役員 2012年 4 月 当社企画室担当 2012年 4 月 当社広報室担当 2012年 4 月 当社C S R 推進室担当 2012年 6 月 当社取締役 2012年 7 月 当社企画室長 2014年 4 月 当社常務取締役 2014年 4 月 当社常務執行役員 2014年 4 月 当社経営管理本部長 2014年 4 月 当社経営管理本部経営企画部長 2015年 4 月 当社経営企画本部長 2016年 4 月 当社経営企画本部ダイバーシ ティ推進室長 2017年 4 月 当社専務取締役 2017年 4 月 当社専務執行役員 2018年 4 月 当社取締役社長(現任) 2018年 4 月 当社執行役員社長(現任)	2023年 6 月か ら 1 年 間	69
取締役 (代表取締役) 執行役員副社長 土木全般 技術担当	嘉藤 好彦	1958年 8 月24日生	1982年 4 月 当社入社 2013年 4 月 当社執行役員 2013年 4 月 当社東北支店副支店長 2013年 4 月 当社東北支店震災復興担当 2014年 4 月 当社常務執行役員 2014年 4 月 当社土木事業本部長 2014年 6 月 当社常務取締役 2016年 5 月 当社土木事業本部鉄道プロジェ クト推進本部長 2017年 4 月 当社専務取締役 2017年 4 月 当社専務執行役員 2020年 4 月 当社取締役(現任) 2020年 4 月 当社執行役員副社長(現任) 2021年 4 月 当社土木全般(現任)、技術担 当(現任)	2023年 6 月か ら 1 年 間	28
取締役 (代表取締役) 執行役員副社長 建築全般 安全衛生担当 品質・環境担当	小川 嘉明	1958年 6 月19日生	1982年 4 月 当社入社 2011年 4 月 当社執行役員 2011年 4 月 当社関西支店建築事業部長 2011年 4 月 当社関西支店建築事業部建築部 長 2012年 4 月 当社関西支店副支店長 2013年 4 月 当社常務執行役員 2013年 4 月 当社関西支店長 2017年 4 月 当社専務執行役員 2017年 4 月 当社建築事業本部長 2017年 6 月 当社専務取締役 2020年 4 月 当社取締役(現任) 2020年 4 月 当社執行役員副社長(現任) 2021年 4 月 当社建築全般(現任)、安全衛 生担当(現任)、品質・環境担 当(現任)	2023年 6 月か ら 1 年 間	49
取締役 専務執行役員 管理全般 コンプライアンス担当	日高 功二	1958年 5 月24日生	1981年 4 月 当社入社 2012年 4 月 当社管理本部副本部長 2012年 7 月 当社管理本部主計部長 2013年 4 月 当社執行役員 2014年 4 月 当社経営管理本部副本部長 2014年 4 月 当社経営管理本部主計部長 2015年 4 月 当社管理本部長 2016年 4 月 当社網紀担当、個人情報保護担 当 2017年 4 月 当社常務執行役員 2018年 6 月 当社常務取締役 2020年 4 月 当社取締役(現任) 2020年 4 月 当社専務執行役員(現任) 2021年 4 月 当社コンプライアンス担当(現 任) 2023年 4 月 当社管理全般(現任)	2023年 6 月か ら 1 年 間	37

役職名	氏名	生年月日	略歴	任期	所有株式数(百株)
取締役 専務執行役員 建築事業本部長	上 田 真	1961年12月23日生	1984年4月 当社入社 2014年4月 当社執行役員 2014年4月 当社首都圏支店副支店長 2014年4月 当社首都圏支店建築事業部長 2015年6月 当社プロジェクト対策室長 2017年4月 当社常務執行役員 2017年4月 当社首都圏支店長 2020年4月 当社専務執行役員(現任) 2021年4月 当社建築事業本部長(現任) 2021年6月 当社取締役(現任)	2023年 6月から 1年間	36
取締役 専務執行役員 土木事業本部長 土木事業本部鉄道プロジェクト 推進本部長	岡 市 光 司	1960年4月3日生	1984年4月 当社入社 2016年4月 当社執行役員 2016年4月 当社土木事業本部副本部長 2016年4月 当社土木事業本部土木部長 2017年4月 当社関西支店長 2018年4月 当社常務執行役員 2019年4月 当社関西支店関西夢プロジェクト 室長 2020年4月 当社専務執行役員(現任) 2021年4月 当社土木事業本部長(現任) 2021年4月 当社土木事業本部鉄道プロジェ クト推進本部長(現任) 2021年6月 当社取締役(現任)	2023年 6月から 1年間	13
取締役	佐 藤 建	1955年12月14日生	1978年4月 住友林業株式会社入社 2008年10月 同社住宅事業本部住宅管理部長 2011年4月 同社人事部長 2011年6月 同社理事 2012年4月 同社総務部長 2012年6月 同社執行役員 2013年4月 同社常務執行役員 2013年6月 同社取締役 2016年4月 同社専務執行役員 2018年4月 同社代表取締役(現任) 2018年4月 同社執行役員副社長(現任) 2018年6月 当社監査役 2022年6月 当社取締役(現任)	2023年 6月から 1年間	-
取締役	吉 田 栄	1957年2月3日生	1981年4月 大日本インキ化学工業株式会社 (現 D I C 株式会社)入社 2009年4月 D I C 株式会社堺工場工場長 2010年4月 同社千葉工場工場長 2015年1月 同社執行役員生産統括本部長 2018年1月 同社顧問 2020年6月 当社取締役(現任)	2023年 6月から 1年間	14
取締役	岡 田 茂	1953年2月27日生	1975年4月 昭和産業株式会社入社 2005年6月 同社執行役員 2008年6月 同社常務取締役 2010年6月 同社専務取締役 2011年6月 同社代表取締役社長 2016年4月 同社代表取締役会長 2017年4月 同社取締役会長 2018年4月 同社取締役 2018年6月 同社特別顧問役 2021年6月 当社取締役(現任)	2023年 6月から 1年間	21

役職名	氏名	生年月日	略歴	任期	所有株式数(百株)
取締役	桜木 君枝	1958年9月6日生	1981年3月 株式会社福武書店(現 株式会社ベネッセホールディングス)入社 1995年4月 同社出版部書籍事業部門統括 1998年11月 同社ビジネスエシックスコミッティ課長 2003年1月 同社企業倫理・コンプライアンス室長 2003年6月 同社常勤監査役 2007年4月 会津大学大学院特任教授(現任) 2019年6月 東洋紡株式会社社外取締役(現任) 2021年6月 いすゞ自動車株式会社社外取締役(監査等委員)(現任) 2021年6月 当社取締役(現任)	2023年6月から1年間	3
取締役	奈良 正哉	1958年12月13日生	1990年9月 安田信託銀行株式会社(現 みずほ信託銀行株式会社)入行 2009年4月 みずほ信託銀行株式会社執行役員運用企画部長 2011年6月 同社常勤監査役 2014年4月 みずほ不動産販売株式会社専務取締役 2017年1月 弁護士登録 2017年1月 鳥飼総合法律事務所入所 2019年3月 株式会社タムロン社外監査役(現任) 2020年1月 鳥飼総合法律事務所パートナー(現任) 2021年6月 理想科学工業株式会社社外監査役(現任) 2022年6月 当社取締役(現任)	2023年6月から1年間	1
常勤監査役	川野 輪政浩	1963年3月10日生	1986年4月 当社入社 2009年2月 当社管理本部財務管理部長 2010年4月 当社管理本部法務コンプライアンス部長 2013年6月 ジオスター株式会社社外監査役 2015年4月 当社管理本部財務部長 2018年4月 当社管理本部副本部長 2021年4月 当社管理本部審査部長 2022年6月 当社常勤監査役(現任)	2022年6月から4年間	8
監査役	山田 章雄	1955年2月24日生	1978年11月 ピートマーウィックミッチェル会計士事務所(現 有限責任あずさ監査法人)入所 1982年4月 公認会計士登録 2009年8月 有限責任あずさ監査法人パートナー 2017年7月 山田章雄公認会計士事務所開設(現任) 2018年6月 日鍛バルブ株式会社(現 株式会社NITAN)社外監査役(現任) 2018年6月 公益財団法人ファイザーヘルスリサーチ振興財団 監事(現任) 2018年7月 楽天インシュアランスホールディングス株式会社社外監査役(現任) 2021年10月 株式会社内田洋行社外監査役(現任) 2022年6月 当社監査役(現任)	2022年6月から4年間	2

役職名	氏名	生年月日	略歴	任期	所有株式数(百株)
監査役	上田美帆	1972年1月19日生	1999年4月 弁護士登録 2005年4月 立教大学大学院法務研究科法務講師 2016年5月 立教大学 観光ADRセンター調停人(現任) 2017年4月 サンライズ法律事務所パートナー弁護士(現任) 2018年6月 トレイダーズホールディングス株式会社社外取締役 2018年6月 ジェコス株式会社補欠監査役(現任) 2021年6月 株式会社リーガルコーポレーション社外取締役(現任) 2021年6月 公益財団法人日本ハンドボール協会理事 2022年12月 株式会社マリオン社外取締役(監査等委員)(現任) 2023年6月 当社監査役(現任)	2023年6月から4年間	-
計					281

- (注) 1 取締役吉田栄、岡田茂、桜木君枝及び奈良正哉は、社外取締役である。  
 2 監査役山田章雄及び上田美帆は、社外監査役である。

- 3 事業戦略決定機能と職務執行機能を分離し、取締役会の戦略性、機動性を高めることで意思決定の迅速化を図るとともに、業務執行力の強化、執行責任の明確化により、企業競争力の抜本的強化を図るため執行役員制度を導入している。

執行役員は次のとおりである。なお は取締役兼務者である。

氏名	役職名
櫻野 泰 則	執行役員社長
嘉藤 好 彦	執行役員副社長 土木全般、技術担当
小川 嘉 明	執行役員副社長 建築全般、安全衛生担当、品質・環境担当
日高 功 二	専務執行役員 管理全般、コンプライアンス担当
上田 真	専務執行役員 建築事業本部長
岡市 光 司	専務執行役員 土木事業本部長、土木事業本部鉄道プロジェクト推進本部長
岸 研 司	専務執行役員 北陸支店長、北陸支店特別プロジェクト室長
大野 雅 紀	専務執行役員 首都圏支店長
梶山 雅 生	専務執行役員 新事業開発本部長
山崎 晶	常務執行役員 国際本部長
築田 秀 之	常務執行役員 安全品質環境本部長
萩田 義 夫	常務執行役員 建築事業本部営業担当、新事業開発本部新事業企画推進担当
柏原 貴 彦	常務執行役員 東北支店長
山下 雅 人	常務執行役員 建築事業本部営業担当、首都圏支店副支店長、首都圏支店東京建築事業部長
若林 誠	常務執行役員 関西支店長
川村 和 彦	常務執行役員 北海道支店長
平野 譲	常務執行役員 建築事業本部設計本部長
谷口 弘 恭	常務執行役員 管理本部長
小野 哲 男	常務執行役員 名古屋支店長
伊藤 泰 治	常務執行役員 中四国支店長
増森 秀 樹	執行役員 首都圏支店副支店長、首都圏支店関東建築事業部長
山下 文 章	執行役員 中四国支店副支店長
中山 猛	執行役員 首都圏支店副支店長、首都圏支店土木事業部長
林 大 輔	執行役員 建築事業本部副本部長、建築事業本部営業統括部長
木下 剛	執行役員 北陸支店副支店長、北陸支店営業総括部長、北陸支店特別プロジェクト室副室長
五十嵐 智 彦	執行役員 関西支店副支店長、関西支店建築事業部長
久保田 泰 史	執行役員 土木事業本部副本部長
坂井 秀 行	執行役員 建築事業本部副本部長、建築事業本部建築統括部長
山下 正 治	執行役員 九州支店長

#### 社外役員の状況

当社の社外取締役4名は、会社経営に参画した実績を有する者であり、うち1名は弁護士である。

当社の社外監査役は、公認会計士1名並びに弁護士1名の計2名である。

各社外取締役及び各社外監査役は、役員報酬以外は当社との間に特別な利害関係がない。また、各社外取締役及び各社外監査役と当社との間には、開示すべき関係はない。



当社は、外部の客観的立場から経営に対し、意見及び助言を得るため、主として経営に参画した実績を有する者を中心に、学識経験者、弁護士等から、適切な人材を社外取締役として選定し、これまでの実績により培われた豊富な経験と幅広い見識を当社の経営に反映させることにより、取締役会の実効性のさらなる向上を図っている。

また、当社は外部の客観的立場から、監査において高い実効性を確保するため適切な経験、能力及び財務、会計、法務に関する知識を有する者から、社外監査役を選定し、これまでの実績により培われた豊富な経験と幅広い見識に基づき、監査の実効性のさらなる向上を図っている。

社外取締役及び社外監査役による当社株式の保有は「役員一覧」の「所有株式数」欄に記載のとおりである。

当社は、社外取締役及び社外監査役を選任するにあたり、東京証券取引所が定める独立性基準に加え、以下の基準に該当する者は独立性を有しないと判断している。

- (1) 現在において、次の(a)から(d)のいずれかに該当する者
  - (a) 当社の主要な株主（議決権所有割合10%以上の株主）又はその業務執行者
  - (b) 当社との年間取引額が相互の直近事業年度の連結総売上高の2%を超える者又はその業務執行者
  - (c) 当社から過去3事業年度の平均で1,000万円以上の寄付を受けている者又はその業務執行者
  - (d) 当社から役員報酬以外に過去3事業年度の平均で1,000万円以上の金銭その他の財産上の利益を得ている法律専門家、会計専門家、コンサルタント又はその団体に所属する者
- (2) 過去3年間のいずれかの時点において、上記(a)から(d)のいずれかに該当していた者

社外取締役又は社外監査役による監督又は監査と内部監査、監査役監査及び会計監査との相互連携並びに内部統制部門との関係

社外監査役を含む監査役会、会計監査人、社長及び社外取締役で定期的に意見交換の場を設けている。社外取締役は、そこで得た情報を活かして、取締役会において経営の監督を行っている。また、社外監査役は、他の監査役と常に連携を図るとともに、会計監査人及び内部監査部門との間で、年間監査計画についての事前説明や監査結果についての報告を受けるなど適宜情報交換を行っている。

### (3)【監査の状況】

#### 監査役監査の状況

当社の監査役は3名であり、常勤監査役1名及び非常勤監査役2名（うち2名は社外監査役）からなる監査役会は、原則月1回開催し、監査役監査に係わる監査方針及び監査計画、職務分担等を策定し、これに基づく監査役監査の実施状況を共有している。

なお、常勤監査役川野輪政浩は、当社の財務部に2015年4月から2021年3月まで在籍し、資金計画の策定、資金調達及び資金管理・運用等に従事しており、また、社外監査役山田章雄は公認会計士の資格を有しており、監査役3名のうち2名が財務及び会計に関する相当程度の知見を有する構成となっている。

監査役会は、年間15回開催し、監査役の出席回数は、監査役全員が全て出席している。

監査役会では、監査方針、監査計画、職務分担を期初に決議し、期中においては、内部監査部門による監査結果、会計監査人による往査結果、役員支店長会議等の報告を受けている。併せて内部統制システムの整備・運用状況の報告を受け、監視及び検証している。期末においては、会計監査人の評価及び再任・不再任の審議、監査報告書案の審議を行っている。また、会計監査並びに内部監査の結果や重要な会議の内容、その他経営上の重要事項に関して適宜報告を受けている。

監査役は、取締役会に出席し、議事運営、決議内容等を監査し、必要に応じて意見表明を行っている。監査役の出席状況は、18回の開催のうち、監査役竹花豊が16回、その他の監査役は全て出席している。その他社内の重要な会議として経営会議に監査役全員が出席し、常勤監査役は役員支店長会議にも出席している。

各取締役の競合取引・利益相反の有無に関しては、「取締役業務執行確認書」を徴求し、確認している。

また、社長に対し監査報告を実施したうえで、監査所見に基づき意見交換を行っている。

監査役監査として、支店8か所を往査し、現場視察、支店長ヒアリングを実施し、法令遵守の取組み、内部統制システムの整備状況、取引・業務の状況、働き方改革の取組み等の確認を行っている。

同様に、子会社7社の社長ヒアリングを実施し、法令遵守の取組み、内部統制システムの整備状況、取引・業務の状況、働き方改革の取組み等の確認を行っている。

その他、内部監査部門の監査や会計監査人による往査等に同行し、適宜情報交換や意見交換を行い緊密な連携を維持している。さらに、当社及び主要なグループ会社の監査役を出席メンバーとするグループ監査役連絡会を適宜開催している。

## 内部監査の状況

### a 組織、人員及び手続き

当社の内部監査は、業務執行部門から独立した社長直轄の専従者6名からなる監査室が内部監査規程及び年間監査計画に従い実施している。基本方針として各種法令や社内規則に則り業務を適正かつ効率的に遂行しているかを監査することで、リスク管理と企業統治の有効性を評価するとともに、是正・改善のための助言・提案をしている。監査終了後は報告書を監査対象部署長に通知し、被監査部門に改善を要する事項がある場合には回答書を求め、その後の改善状況について報告を求めるとともにフォローアップ監査を行い改善策の実施及び運用状況を確認している。監査の結果については、社長、コンプライアンス担当役員及び常勤監査役に年4回の内部監査報告会を実施し、内部監査の実効性を確保する取組みとして取締役会及び監査役会に報告している。また、監査室は金融商品取引法に基づく財務報告に係る内部統制の整備及び運用状況の確認、評価を実施し、取締役会及び監査役会に報告している。

### b 内部監査、監査役監査及び会計監査の相互連携

監査室は監査役及び会計監査人と必要に応じて随時打合せを行うなど連携することにより、内部監査の有効性を高めることに努めている。また、常勤監査役及び会計監査人との三者間で三様監査会議を開催し、相互に情報交換を行い、課題認識等を意見交換することで緊密な連携を図っている。特に、常勤監査役とは相互の課題認識等を密接に意見交換している。

## 会計監査の状況

### a 監査法人の名称

仰星監査法人

### b 継続監査期間

1965年9月期以降

(注) 上記以前の監査実績の確認が困難なため、確認できた継続監査期間を記載している。

### c 業務を執行した公認会計士

榎本 尚子

菅野 進

### d 監査業務に係る補助者の構成

公認会計士 12名

その他 8名

### e 監査法人の選定方針と理由

会計監査人の選定は、業務執行部門が会計監査人候補を選定し、必要な情報を取得するとともに、直接当該候補と面談のうえ、監査法人の概要（概要・品質管理体制・欠格事由の有無・独立性）、監査の実施体制等（監査計画・監査チーム編成）、監査報酬見積額（報酬額の妥当性）等を選定基準として最終的に監査役会が判断をする。

監査役会は、業務執行部門並びに仰星監査法人から会計監査人の独立性・監査体制・監査の実施状況や品質管理体制等に関する情報を収集した結果、同法人の監査の方法と結果を相当と認め、再任することが適当であると判断した。

会計監査人が会社法第340条第1項に定められている解任事由に該当すると判断した場合は、監査役会規則に則り、監査役会における監査役全員の同意によって解任する。この場合、監査役会の選定した監査役が、解任後最初の株主総会において、解任した旨及びその理由を説明する。また、そのほか会計監査人であることにつき支障があると判断されたときは、監査役会の決議により解任又は不再任の議案を株主総会に提出する。

### f 監査役及び監査役会による監査法人の評価

監査役会は、会計監査人より期初に年間監査計画の説明を受け、期末にて監査結果などの報告を受けている。これらの報告及び業務執行部門に対するヒアリング結果に基づき、監査法人の品質管理体制、独立性、監査体制、監査の実施状況について評価した結果、適正な監査の遂行が可能であると判断した。

また、監査上の主要な検討事項については、会計監査人と協議を行うとともに、その監査の実施状況について報告を受け、必要に応じて説明を求めた。

監査報酬の内容等

a 監査公認会計士等に対する報酬

区分	前連結会計年度		当連結会計年度	
	監査証明業務に基づく報酬（百万円）	非監査業務に基づく報酬（百万円）	監査証明業務に基づく報酬（百万円）	非監査業務に基づく報酬（百万円）
提出会社	52	-	52	-
連結子会社	20	-	20	-
計	72	-	72	-

b 監査公認会計士等と同一のネットワークに属する組織に対する報酬（aを除く）

前連結会計年度及び当連結会計年度

該当事項なし。

c その他の重要な監査証明業務に基づく報酬の内容

前連結会計年度及び当連結会計年度

該当事項なし。

d 監査報酬の決定方針

当社の監査公認会計士等に対する監査報酬は、監査法人から監査計画書を受領し、計画の内容及びこれに基づく見積監査時間の妥当性について総合的に検討し、さらに、監査役会の同意を得たうえで決定することとしている。

e 監査役会が会計監査人の報酬等に同意した理由

監査役会は、業務執行部門が提案した会計監査人の監査報酬等について、監査計画の内容、過去の監査時間及び報酬単価の合理性、金額水準の妥当性等を検討の結果、相当であると判断し同意した。

(4) 【役員の報酬等】

役員の報酬等の額又はその算定方法の決定に関する方針に係る事項

当社は、取締役の個人別の報酬等の内容に係る決定方針について、指名・報酬諮問委員会の答申内容を踏まえて、取締役会において決議しており、その概要は以下のとおりである。

a 基本方針

当社の取締役の報酬は、持続的な企業価値向上を図るインセンティブとして適切に機能するよう、株主利益と連動する報酬体系とし、個々の取締役の報酬の決定に際しては、各職責を踏まえた適正な水準とすることを基本方針とする。具体的には、各取締役の報酬は、金銭報酬（固定報酬及び賞与）並びに株式報酬により構成し、監督機能を担う社外取締役及び非常勤の非業務執行取締役については、金銭報酬（固定報酬のうち、役位に応じた報酬）のみとする。

b 個人別の報酬等の内容及び額又は数の算定方法の決定に関する方針

(固定報酬)

月例の金銭報酬である固定報酬は、役位に応じた報酬と業績への貢献実績に応じた報酬で構成され、株主総会が決定した取締役報酬総額の限度内において、従業員の給与水準並びに世間相場等を勘案して、指名・報酬諮問委員会の答申結果を踏まえながら、取締役会で決定する。なお、各取締役の業績への貢献実績に応じた報酬については、取締役会が決定する役位に応じた標準報酬額に各取締役の前年度の業績計画への貢献実績（評価）を反映する。各取締役の評価は、全社及び部門別の業績達成度と役割達成度により決定する。また、取締役会は評価の決定を取締役社長に委任し、当該委任が適切に実施されるよう、取締役社長は評価結果について、指名・報酬諮問委員会の諮問を受けるものとする。

(賞与)

臨時の金銭報酬である賞与は、業績に連動し臨時に支払うものとし、株主総会が決定した取締役報酬総額の限度内において、各事業年度の業績、貢献実績等を総合的に勘案して、指名・報酬諮問委員会の答申結果を踏まえながら、取締役会で決定する。

(株式報酬)

株式報酬は、取締役（社外取締役及び非常勤の非業務執行取締役を除く。以下同じ。）に対し、各事業年度毎に役位等に応じたポイントを付与し、原則として退任時にポイントの累計数によって株式を交付する信託を用いた株式報酬制度とし株式交付にあたっての基準や手続きについては、取締役会が定める株式交付規程により決定する。

c 個人別の報酬等の額に関する種類別の報酬割合の決定に関する方針

取締役の種類別の報酬割合については、取締役に対するインセンティブとして適切に機能する割合となるよう、指名・報酬諮問委員会の答申結果を踏まえながら、取締役会で決定する。

なお、報酬額全体における種類別の標準的な報酬割合は概ね以下のとおりとなっている。

- ・固定報酬（役割に応じた報酬） 63%
- ・固定報酬（業績への貢献実績に応じた報酬） 27%
- ・株式報酬 10%
- ・賞与については、業績が計画を大きく上回った場合に支給を検討する。

なお、取締役の個人別の報酬等の内容は、上記の決定方針に定める手続きを経て決定されたものであること、とりわけ社外取締役が過半数を占める指名・報酬諮問委員会における慎重な検討を踏まえたものとなっていることから、取締役会は当該事業年度に係る取締役の個人別の報酬等の内容が上記決定方針に沿うものであると判断している。

監査役の報酬は、固定報酬のみとしており、株主総会が決定した監査役報酬総額の限度内において、取締役の報酬を考慮し、監査役の協議により決定している。

取締役及び監査役の報酬等についての株主総会決議に関する事項

取締役の金銭報酬の額

決議日	2001年1月24日（臨時株主総会）
決議内容の概要	月額30百万円以内 なお使用人兼務取締役の使用人分給与は含まない。
決議に係る会社役員の数	取締役13名

取締役の株式報酬の額及び内容

決議日	2018年6月28日（第81期定時株主総会）
決議内容の概要	当社が金銭を拠出することにより設定する信託が当社株式を取得し、当社が各取締役に付与するポイントの数に相当する数の当社株式が、当該信託を通じて各取締役に對して交付される株式報酬制度を導入する。当該制度において取締役に交付するために必要な当社株式の取得資金として、当社が拠出する金銭の上限は当該制度の対象期間の事業年度数に25百万円を乗じた金額、また当該制度の対象者に付与されるポイント総数の上限は1事業年度あたり合計25,000ポイントとし、対象者は取締役退任時に1ポイントにつき1株として当社株式が交付される。ただし、このうち一定の割合の当社株式については、源泉所得税等の納税資金を当社が源泉徴収する目的で当該信託内において売却換金したうえで、当社株式に代わり金銭で交付することがある。なお社外取締役及び使用人兼務取締役の使用人分給与は含まない。
決議に係る会社役員の数	取締役6名（社外取締役は除く）

監査役の金銭報酬の額

決議日	1988年12月16日（第51期定時株主総会）
決議内容の概要	月額5百万円以内
決議に係る会社役員の数	監査役3名

取締役の個人別の報酬等の内容の決定に係る委任に関する事項

当社においては、取締役会の決議に基づき、取締役社長櫻野泰則が取締役個人の報酬額の具体的内容の一部を決定しており、その権限の内容は固定報酬のうち業績への貢献実績についての各取締役の評価決定である。この権限を委任した理由は、同氏が各取締役の担当に照らして全社及び部門別の業績達成度と役割達成度を俯瞰的に評価することができるかと判断したものである。なお、委任された権限が適切に行使されるよう、評価決定にあたっては社外取締役が過半数を占める指名・報酬諮問委員会の諮問を受けるものとしている。

役員区分ごとの報酬等の総額、報酬等の種類別の総額及び対象となる役員の員数

役員区分	報酬等の総額 (百万円)	報酬等の種類別の総額(百万円)			対象となる 役員の員数(人)
		固定報酬	業績連動報酬	左記のうち、 非金銭報酬等	
取締役 (社外取締役を除く)	238	238	-	22	7
監査役 (社外監査役を除く)	19	19	-	-	3
社外役員	62	62	-	-	7

(注) 非金銭報酬等は、信託を用いた株式報酬制度に基づく、当事業年度における株式給付引当金繰入額を記載している。当該株式報酬制度の内容は 取締役及び監査役の報酬等についての株主総会決議に関する事項に記載のとおりである。

(5) 【株式の保有状況】

投資株式の区分の基準及び考え方

当社は、保有目的が純投資目的である投資株式と純投資目的以外の目的である投資株式の区分について、専ら株式の価値の変動又は株式に係る配当によって利益を受けることを目的として保有する株式を純投資目的である投資株式とし、持続的な企業価値向上のための取引・協業関係の強化や収益機会の獲得を目的として保有する株式を純投資目的以外の目的である投資株式としている。

保有目的が純投資目的以外の目的である投資株式

a 保有方針及び保有の合理性を検証する方法並びに個別銘柄の保有の適否に関する取締役会等における検証の内容

当社は、投資先企業との各種取引に基づく獲得利益等が当社の資本コストに見合っているか、また、投資先企業の株式を保有することが当社の事業遂行上有用か否かといった点について総合的な観点から検証を行っている。毎年、取締役会にて個別銘柄毎に検証を行い、保有の意義を確認している。

b 銘柄数及び貸借対照表計上額

	銘柄数 (銘柄)	貸借対照表計上額の 合計額(百万円)
非上場株式	66	3,312
非上場株式以外の株式	11	6,630

(当事業年度において株式数が増加した銘柄)

	銘柄数 (銘柄)	株式数の増加に係る取得 価額の合計額(百万円)	株式数の増加の理由
非上場株式	2	50	会社設立のための出資による
非上場株式以外の株式	2	298	協業関係の強化及び収益機会の獲得等の 効果をより高めるため

(当事業年度において株式数が減少した銘柄)

	銘柄数 (銘柄)	株式数の減少に係る譲渡 価額の合計額(百万円)
非上場株式	2	2
非上場株式以外の株式	-	-

c 特定投資株式及びみなし保有株式の銘柄ごとの株式数、貸借対照表計上額等に関する情報  
特定投資株式

銘柄	当事業年度	前事業年度	保有目的、業務提携等の概要、 定量的な保有効果 及び株式数が増加した理由	当社の株式の 保有の有無
	株式数(株)	株式数(株)		
	貸借対照表計上額 (百万円)	貸借対照表計上額 (百万円)		
東海旅客鉄道(株)	125,200	125,200	(保有目的) 鉄道分野における工事を受注しており、同社との良好な関係の維持・強化を図り、今後の収益機会の獲得等につなげるため	無
	1,979	1,998		
京浜急行電鉄(株)	1,559,035	1,550,498	(保有目的) 土木(鉄道・開発工事等)及び建築(集合住宅・ビジネスホテル等)で工事を受注しており、同社との良好な関係の維持・強化を図り、今後の収益機会の獲得等につなげるため (株式数が増加した理由) 取引関係の強化及び収益機会の獲得等への効果をより高めるため	無
	1,962	1,944		
阪急阪神ホールディングス(株)	200,194	200,194	(保有目的) 鉄道分野における工事を受注しており、同社との良好な関係の維持・強化を図り、今後の収益機会の獲得等につなげるため	無
	785	709		
西日本旅客鉄道(株)	100,000	100,000	(保有目的) 鉄道分野における工事を受注しており、同社との良好な関係の維持・強化を図り、今後の収益機会の獲得等につなげるため	無
	545	509		
オリエンタル白石(株)	1,100,000	-	(保有目的) インフラ更新事業において協働で施工を行っており、またコッター床版事業においては共同で技術開発や継手販売を行っている。今後も同社との良好な関係の維持・強化を図るため (株式数が増加した理由) 協業関係の強化のため	有
	358	-		
ジオスター(株)	1,193,000	1,193,000	(保有目的) 同社からセグメント製品を調達し、セグメント継手やコッター床版工法等で共同技術開発を行っている。今後も同社との良好な関係の維持・強化を図るため	無
	353	384		
名古屋鉄道(株)	100,107	100,107	(保有目的) 鉄道分野における工事を受注しており、同社との良好な関係の維持・強化を図り、今後の収益機会の獲得等につなげるため	無
	204	217		
(株)平和堂	100,000	100,000	(保有目的) 商業施設を中心に工事を受注しており、同社との良好な関係の維持・強化を図り、今後の収益機会の獲得等につなげるため	無
	203	189		
ヨネックス(株)	80,000	80,000	(保有目的) 工場分野における工事を受注しており、同社との良好な関係の維持・強化を図り、今後の収益機会の獲得等につなげるため	無
	114	82		

銘柄	当事業年度	前事業年度	保有目的、業務提携等の概要、 定量的な保有効果 及び株式数が増加した理由	当社の株式の 保有の有無
	株式数(株)	株式数(株)		
	貸借対照表計上額 (百万円)	貸借対照表計上額 (百万円)		
日本管財株	27,200	27,200	(保有目的)PPP/PFI、コンセッ ション事業やインフラ・メンテナンス 事業等において同社が有用な事業パー トナーとなり得ること等を勘案し、良 好な関係の維持・強化のため	有
	73	76		
カーリットホール ディングス株	70,000	70,000	(保有目的)工場分野における工事を受 注しており、同社との良好な関係の維 持・強化を図り、今後の収益機会の獲 得等につなげるため	無
	48	46		

(注) 定量的な保有効果は秘密保持の観点から記載していない。なお、2022年9月28日開催の取締役会にて保有の合理性を検証している。

みなし保有株式  
該当事項なし。

保有目的が純投資目的である投資株式  
該当事項なし。



## 第5【経理の状況】

### 1 連結財務諸表及び財務諸表の作成方法について

(1) 当社の連結財務諸表は、「連結財務諸表の用語、様式及び作成方法に関する規則」（昭和51年大蔵省令第28号）に準拠して作成し、「建設業法施行規則」（昭和24年建設省令第14号）に準じて記載している。

(2) 当社の財務諸表は、「財務諸表等の用語、様式及び作成方法に関する規則」（昭和38年大蔵省令第59号）第2条の規定に基づき、同規則及び「建設業法施行規則」（昭和24年建設省令第14号）により作成している。

### 2 監査証明について

当社は、金融商品取引法第193条の2第1項の規定に基づき、連結会計年度（2022年4月1日から2023年3月31日まで）の連結財務諸表及び事業年度（2022年4月1日から2023年3月31日まで）の財務諸表について、仰星監査法人による監査を受けている。

### 3 連結財務諸表等の適正性を確保するための特段の取組みについて

当社は、連結財務諸表等の適正性を確保するための特段の取組みを行っている。具体的には、公益財団法人財務会計基準機構への加入のほか、一般社団法人日本建設業連合会会計・税制委員会等への参加など、会計基準等の内容を適切に把握し、会計基準等の変更等についての確に対応することができる体制の整備に努めている。

## 1【連結財務諸表等】

## (1)【連結財務諸表】

## 【連結貸借対照表】

(単位：百万円)

	前連結会計年度 (2022年3月31日)	当連結会計年度 (2023年3月31日)
資産の部		
流動資産		
現金預金	67,404	40,977
受取手形・完成工事未収入金等	7 204,809	7 225,453
未成工事支出金	5 10,205	5 10,437
未収入金	16,989	19,169
その他	2,514	2,295
貸倒引当金	48	56
流動資産合計	301,874	298,276
固定資産		
有形固定資産		
建物・構築物	22,317	23,530
機械、運搬具及び工具器具備品	18,968	19,124
土地	15,399	17,053
リース資産	934	936
建設仮勘定	182	93
減価償却累計額	30,352	31,429
有形固定資産合計	27,451	29,309
無形固定資産	876	1,478
投資その他の資産		
投資有価証券	1, 2 27,927	1, 2 34,131
長期貸付金	272	296
長期営業外未収入金	94	101
破産更生債権等	34	25
繰延税金資産	8,021	6,914
その他	4,705	6,277
貸倒引当金	162	160
投資その他の資産合計	40,893	47,586
固定資産合計	69,221	78,374
資産合計	371,096	376,650

(単位：百万円)

	前連結会計年度 (2022年3月31日)	当連結会計年度 (2023年3月31日)
<b>負債の部</b>		
流動負債		
支払手形・工事未払金等	82,014	83,341
電子記録債務	29,032	27,107
短期借入金	3,145	3,893
未払法人税等	4,330	766
未成工事受入金	12,920	12,789
預り金	26,402	26,043
完成工事補償引当金	610	550
工事損失引当金	5,849	5,994
偶発損失引当金	41	4
賞与引当金	4,588	4,057
その他	11,464	11,372
流動負債合計	175,399	170,922
固定負債		
長期借入金	2,690,007	2,618,303
株式給付引当金	183	250
退職給付に係る負債	16,615	16,711
その他	587	601
固定負債合計	26,394	35,867
負債合計	201,794	206,789
純資産の部		
株主資本		
資本金	30,108	30,108
資本剰余金	21,145	17,133
利益剰余金	114,967	117,498
自己株式	631	626
株主資本合計	165,589	164,113
その他の包括利益累計額		
その他有価証券評価差額金	2,758	4,512
為替換算調整勘定	1,081	1,372
退職給付に係る調整累計額	127	137
その他の包括利益累計額合計	3,712	5,747
純資産合計	169,302	169,860
負債純資産合計	371,096	376,650

## 【連結損益計算書及び連結包括利益計算書】

## 【連結損益計算書】

(単位：百万円)

	前連結会計年度 (自 2021年4月1日 至 2022年3月31日)	当連結会計年度 (自 2022年4月1日 至 2023年3月31日)
完成工事高	1,425,216	1,403,502
完成工事原価	2,438,175	2,437,291
完成工事総利益	43,466	33,211
販売費及び一般管理費	3,420,723	3,421,728
営業利益	22,743	11,483
営業外収益		
受取利息	26	36
受取配当金	572	816
持分法による投資利益	245	146
為替差益	168	156
偶発損失引当金戻入額	119	-
その他	166	194
営業外収益合計	1,298	1,349
営業外費用		
支払利息	174	208
債権売却損	-	18
シンジケートローン手数料	66	213
投資事業組合運用損	-	94
その他	68	61
営業外費用合計	309	596
経常利益	23,732	12,236
特別利益		
固定資産売却益	559	56
会員権売却益	9	77
補助金収入	67	-
受取損害賠償金	-	81
その他	1	1
特別利益合計	137	167
特別損失		
固定資産除却損	669	642
固定資産圧縮損	67	-
減損損失	18	0
損害賠償金	393	86
訴訟関連損失	89	19
感染症関連費用	245	42
加算税等	-	155
その他	65	25
特別損失合計	950	372
税金等調整前当期純利益	22,919	12,030
法人税、住民税及び事業税	7,278	3,718
法人税等調整額	209	339
法人税等合計	7,069	4,057
当期純利益	15,850	7,973
親会社株主に帰属する当期純利益	15,850	7,973

【連結包括利益計算書】

(単位：百万円)

	前連結会計年度 (自 2021年4月1日 至 2022年3月31日)	当連結会計年度 (自 2022年4月1日 至 2023年3月31日)
当期純利益	15,850	7,973
その他の包括利益		
その他有価証券評価差額金	1,478	1,752
為替換算調整勘定	697	290
退職給付に係る調整額	203	9
持分法適用会社に対する持分相当額	4	1
その他の包括利益合計	582	2,034
包括利益	15,267	10,007
(内訳)		
親会社株主に係る包括利益	15,267	10,007
非支配株主に係る包括利益	-	-

【連結株主資本等変動計算書】

前連結会計年度（自 2021年4月1日 至 2022年3月31日）

(単位：百万円)

	株主資本				
	資本金	資本剰余金	利益剰余金	自己株式	株主資本合計
当期首残高	30,108	25,156	104,727	451	159,540
当期変動額					
剰余金の配当			5,610		5,610
親会社株主に帰属する当期純利益			15,850		15,850
自己株式の取得				4,214	4,214
自己株式の処分		0		23	23
自己株式の消却		4,010		4,010	-
株主資本以外の項目の当期変動額（純額）					
当期変動額合計	-	4,010	10,239	180	6,048
当期末残高	30,108	21,145	114,967	631	165,589

	その他の包括利益累計額				純資産合計
	その他有価証券 評価差額金	為替換算調整勘定	退職給付に係る 調整累計額	その他の包括利 益累計額合計	
当期首残高	4,241	384	330	4,294	163,835
当期変動額					
剰余金の配当					5,610
親会社株主に帰属する当期純利益					15,850
自己株式の取得					4,214
自己株式の処分					23
自己株式の消却					-
株主資本以外の項目の当期変動額（純額）	1,482	697	203	582	582
当期変動額合計	1,482	697	203	582	5,466
当期末残高	2,758	1,081	127	3,712	169,302

当連結会計年度（自 2022年 4月 1日 至 2023年 3月31日）

(単位：百万円)

	株主資本				
	資本金	資本剰余金	利益剰余金	自己株式	株主資本合計
当期首残高	30,108	21,145	114,967	631	165,589
当期変動額					
剰余金の配当			5,442		5,442
親会社株主に帰属する当期純利益			7,973		7,973
自己株式の取得				4,014	4,014
自己株式の処分		0		7	7
自己株式の消却		4,012		4,012	-
株主資本以外の項目の当期変動額（純額）					
当期変動額合計	-	4,012	2,531	5	1,476
当期末残高	30,108	17,133	117,498	626	164,113

	その他の包括利益累計額				純資産合計
	その他有価証券 評価差額金	為替換算調整勘定	退職給付に係る 調整累計額	その他の包括利 益累計額合計	
当期首残高	2,758	1,081	127	3,712	169,302
当期変動額					
剰余金の配当					5,442
親会社株主に帰属する当期純利益					7,973
自己株式の取得					4,014
自己株式の処分					7
自己株式の消却					-
株主資本以外の項目の当期変動額（純額）	1,754	290	9	2,034	2,034
当期変動額合計	1,754	290	9	2,034	558
当期末残高	4,512	1,372	137	5,747	169,860

## 【連結キャッシュ・フロー計算書】

(単位：百万円)

	前連結会計年度 (自 2021年4月1日 至 2022年3月31日)	当連結会計年度 (自 2022年4月1日 至 2023年3月31日)
<b>営業活動によるキャッシュ・フロー</b>		
税金等調整前当期純利益	22,919	12,030
減価償却費	2,028	1,898
減損損失	18	0
貸倒引当金の増減額(は減少)	203	2
偶発損失引当金の増減額(は減少)	1,440	37
退職給付に係る負債の増減額(は減少)	263	81
受取利息及び受取配当金	599	852
支払利息	174	208
為替差損益(は益)	131	128
持分法による投資損益(は益)	245	146
投資事業組合運用損益(は益)	-	94
固定資産売却損益(は益)	59	6
固定資産除却損	69	42
売上債権の増減額(は増加)	7,305	20,421
未成工事支出金の増減額(は増加)	3,714	206
仕入債務の増減額(は減少)	12,263	2,092
未成工事受入金の増減額(は減少)	868	151
未収入金の増減額(は増加)	12,496	1,407
預り金の増減額(は減少)	8,220	358
その他債権等の増減額(は増加)	5,165	286
その他	4,821	436
小計	14,641	11,602
利息及び配当金の受取額	634	859
利息の支払額	179	211
法人税等の支払額	6,838	7,871
営業活動によるキャッシュ・フロー	8,258	18,826
<b>投資活動によるキャッシュ・フロー</b>		
有形固定資産の取得による支出	3,158	4,343
有形固定資産の売却による収入	56	199
投資有価証券の取得による支出	20	358
関係会社株式の取得による支出	123	50
その他の関係会社有価証券の取得による支出	-	3,235
貸付けによる支出	47	103
貸付金の回収による収入	428	88
その他	530	655
投資活動によるキャッシュ・フロー	3,395	8,458
<b>財務活動によるキャッシュ・フロー</b>		
短期借入金の純増減額(は減少)	275	300
長期借入れによる収入	1,685	10,150
長期借入金の返済による支出	1,146	405
自己株式の取得による支出	4,212	4,012
配当金の支払額	5,598	5,430
その他	139	144
財務活動によるキャッシュ・フロー	9,686	456
現金及び現金同等物に係る換算差額	891	399
現金及び現金同等物の増減額(は減少)	3,931	26,429
現金及び現金同等物の期首残高	71,335	67,404
現金及び現金同等物の期末残高	67,404	40,974



【注記事項】

(連結財務諸表作成のための基本となる重要な事項)

1 連結の範囲に関する事項

(1) 連結子会社の数 7社

連結子会社名は、「第1 企業の概況」の「4 関係会社の状況」に記載のとおり。

(2) 主要な非連結子会社の名称等

主要な非連結子会社

KUMAGAI INDIA PRIVATE LIMITED

連結の範囲から除いた理由

非連結子会社は、いずれも小規模であり、合計の総資産、売上高、当期純損益(持分に見合う額)及び利益剰余金(持分に見合う額)等は、いずれも連結財務諸表に重要な影響を及ぼしていないため、連結の範囲から除外している。

2 持分法の適用に関する事項

(1) 持分法を適用した関連会社数 3社

持分法を適用した関連会社名は、「第1 企業の概況」の「4 関係会社の状況」に記載のとおり。

(2) 持分法を適用していない主要な非連結子会社名

KUMAGAI INDIA PRIVATE LIMITED

(3) 持分法を適用していない主要な関連会社名

SFKG Property Asia Pte. Ltd.

(4) 持分法を適用していない非連結子会社及び関連会社は、当期純損益(持分に見合う額)及び利益剰余金(持分に見合う額)等からみて、持分法の対象から除いても連結財務諸表に及ぼす影響が軽微であり、かつ、全体としても重要性がないため、持分法の適用範囲から除外している。

3 連結子会社の事業年度等に関する事項

連結子会社のうち、華熊營造股份有限公司の決算日は12月31日である。連結財務諸表の作成にあたっては、同決算日現在の財務諸表を使用している。ただし、1月1日から連結決算日3月31日までの期間に発生した重要な取引については連結上必要な調整を行っている。

上記以外の連結子会社の決算日は、連結決算日と一致している。

4 会計方針に関する事項

(1) 重要な資産の評価基準及び評価方法

有価証券

その他有価証券

市場価格のない株式等以外のもの

時価法(評価差額は全部純資産直入法により処理し、売却原価は移動平均法により算定)

市場価格のない株式等

移動平均法による原価法

投資事業有限責任組合への出資

当該組合の最近の財産及び損益の状況に基づいて、その純資産及び純損益を持分割合に応じて計上

棚卸資産

未成工事支出金

個別法による原価法

材料貯蔵品

移動平均法による原価法(貸借対照表価額は収益性の低下に基づく簿価切下げの方法により算定)

(2) 重要な減価償却資産の減価償却の方法

有形固定資産（リース資産を除く）

建物及び構築物については主として定額法、その他の有形固定資産については定率法

耐用年数及び残存価額については、法人税法に規定する方法と同一の基準によっている。

（会計上の見積りの変更と区別することが困難な会計方針の変更）

当社の建物及び構築物の減価償却の方法については、従来、定率法を採用していたが、中期経営計画の施策の一環として建設周辺事業への取組みを加速させているなか、今後不動産開発分野への投資の本格化が見込まれるが、建物及び構築物は投資効果が長期的かつ安定的に発現するため、使用実態を適切に期間損益に反映するには、使用可能期間にわたり均等に費用を配分する定額法がより合理的な減価償却方法と判断したため、当連結会計年度から定額法に変更している。

これにより、従来の方法と比べて、当連結会計年度の営業利益、経常利益及び税金等調整前当期純利益はそれぞれ203百万円増加している。

無形固定資産

定額法

自社利用のソフトウェアについては、社内における利用可能期間（5年）に基づいている。

リース資産

所有権移転外ファイナンス・リース取引に係るリース資産

リース期間を耐用年数とした残存価額を零とする定額法

(3) 重要な引当金の計上基準

貸倒引当金

債権の貸倒損失に備えるため、過去の一定期間における貸倒実績等から算出した貸倒実績率により計算した金額のほか、貸倒懸念債権等については個別に債権を評価して回収不能見込額を計上している。

完成工事補償引当金

完成工事に係る瑕疵担保の費用に充てるため、過去の一定期間における実績率により計算した金額を計上している。

工事損失引当金

受注工事に係る将来の損失に備えるため、当連結会計年度末における手持工事のうち損失の発生が見込まれ、かつ、その金額を合理的に見積もることができる工事について、損失見込額を計上している。

偶発損失引当金

将来発生する可能性のある偶発損失に備えるため、偶発事象毎に個別のリスクを検討し、合理的に算定した損失見込額を計上している。

賞与引当金

従業員の賞与の支給に備えるため、賞与支給見込額のうち当連結会計年度に帰属する額を計上している。

株式給付引当金

株式交付規程に基づく取締役（社外取締役を除く。）及び執行役員に対する将来の当社株式の交付に備えるため、当連結会計年度末における株式給付債務の見込額を計上している。

(4) 退職給付に係る会計処理の方法

退職給付見込額の期間帰属方法

退職給付債務の算定にあたり、退職給付見込額を当連結会計年度末までの期間に帰属させる方法については、給付算定式基準によっている。

数理計算上の差異及び過去勤務費用の費用処理方法

数理計算上の差異については、各連結会計年度の発生時における従業員の平均残存勤務期間以内の一定の年数（5～9年）による定額法により按分した額をそれぞれ発生の翌連結会計年度から費用処理している。

過去勤務費用については、各連結会計年度の発生時における従業員の平均残存勤務期間以内の一定の年数（9年）による定額法により費用処理している。

小規模企業等における簡便法の採用

一部の連結子会社は、退職給付に係る負債及び退職給付費用の計算に、退職給付に係る期末自己都合要支給額を退職給付債務とする方法を用いた簡便法を適用している。

(5) 重要な収益及び費用の計上基準

当社及び連結子会社の顧客との契約から生じる収益に関する主要な事業における主な履行義務の内容及び当該履行義務を充足する通常の時点（収益を認識する通常の時点）は以下のとおりである。

工事契約

当社の土木事業、建築事業及び一部の連結子会社においては、建設事業を主たる事業としており、主に長期の工事契約を締結している。当該契約については、一定の期間にわたり履行義務が充足されると判断し、履行義務の充足に係る進捗度に基づき収益を認識している。進捗度の測定は、連結会計年度の期末日までに発生した工事原価が見積もった工事原価総額に占める割合に基づいて行っている。進捗度の合理的な見積りができない工事契約については、発生する費用を回収することが見込まれる場合、原価回収基準にて収益を認識している。なお、期間がごく短い又は金額的重要性が乏しい工事契約については、完全に履行義務を充足した時点で収益を認識している。

建設用資機材等の製造販売

連結子会社においては、建設用資機材等の製造及び販売を行っている。このような製品及び商品の販売については、顧客に製品及び商品それぞれを出荷した時点で収益を認識している。

なお、商品の販売のうち、連結子会社が代理人に該当すると判断したものについては、他の当事者が提供する商品と交換に受け取る額から当該他の当事者に支払う額を控除した純額を収益として認識している。

(6) 重要な外貨建の資産又は負債の本邦通貨への換算の基準

外貨建金銭債権債務は、連結決算日の直物為替相場により円貨に換算し、換算差額は損益として処理している。なお、在外子会社等の資産及び負債並びに収益及び費用は、当該在外子会社等の決算日の直物為替相場により円貨に換算し、換算差額は純資産の部における為替換算調整勘定に含めて計上している。

(7) 重要なヘッジ会計の方法

ヘッジ会計の方法

繰延ヘッジ処理によっている。なお、金利スワップについては、特例処理を適用している。

ヘッジ手段とヘッジ対象

外貨建予定取引に対するヘッジ手段として為替予約取引及び外貨建預金保有を行っている。また、市場金利等の変動によりキャッシュ・フローが変動するもの（変動金利の借入金）に対するヘッジ手段として金利スワップ取引を行っている。

ヘッジ方針

当社の内部規程である「デリバティブ取引取扱規程」に基づき、為替変動リスク及び金利変動リスクをヘッジすることを目的としている。

ヘッジの有効性評価の方法

為替予約取引及び外貨建預金保有については、ヘッジ対象とヘッジ手段との関係が直接的であるため有効性の評価を省略している。また、金利スワップについては、特例処理の適用要件を満たしているため、有効性の評価を省略している。

(8) 連結キャッシュ・フロー計算書における資金の範囲

連結キャッシュ・フロー計算書における資金（現金及び現金同等物）は、手許現金、随時引き出し可能な預金及び容易に換金可能であり、かつ、価値の変動について僅少なリスクしか負わない取得日から3か月以内に償還期限の到来する短期投資からなる。

(9) その他連結財務諸表作成のための重要な事項

関連する会計基準等の定めが明らかでない場合に採用した会計処理の原則及び手続

当社及び一部の国内連結子会社の建設事業におけるジョイント・ベンチャー（共同企業体）に係る会計処理は、主として構成員の出資の割合に応じて資産、負債、収益及び費用を認識する方法によっている。

(重要な会計上の見積り)

(一定の期間にわたり収益を認識する方法による収益認識)

1 当連結会計年度の連結財務諸表に計上した金額

(単位:百万円)

	前連結会計年度	当連結会計年度
完成工事高	364,061	338,710

2 識別した項目に係る重要な会計上の見積りの内容に関する情報

一定の期間にわたり収益を認識する方法の適用にあたり、工事収益総額、工事原価総額及び決算日における工事進捗度を合理的に見積もり、これに応じて完成工事高を計上している。工事収益総額の見積りに際しては、工事契約の追加設計変更について、いまだ契約を締結する前であっても契約締結に至る可能性が高いと判断される場合、当該追加設計変更に対応する金額を見積もり、工事収益総額に含めている。工事原価総額の見積りに際しては、工事契約の原価管理及び進捗管理に責任を有する者が、工事に関する専門的知識及び実務経験をもって、工事契約毎の前提条件に基づく将来の仮定を継続的に見直し、工事原価総額を見積もっている。そのため、工事収益総額及び工事原価総額の見積りに変更が生じた場合、翌連結会計年度の連結財務諸表に重要な影響を与える可能性がある。

(会計方針の変更)

(時価の算定に関する会計基準の適用指針の適用)

「時価の算定に関する会計基準の適用指針」(企業会計基準適用指針第31号 2021年6月17日。以下「時価算定会計基準適用指針」という。)を当連結会計年度の期首から適用し、時価算定会計基準適用指針第27-2項に定める経過的な取扱いに従って、時価算定会計基準適用指針が定める新たな会計方針を将来にわたって適用することとした。

(未適用の会計基準等)

- ・「法人税、住民税及び事業税等に関する会計基準」(企業会計基準第27号 2022年10月28日 企業会計基準委員会)
- ・「包括利益の表示に関する会計基準」(企業会計基準第25号 2022年10月28日 企業会計基準委員会)
- ・「税効果会計に係る会計基準の適用指針」(企業会計基準適用指針第28号 2022年10月28日 企業会計基準委員会)

(1) 概要

2018年2月に企業会計基準第28号「『税効果会計に係る会計基準』の一部改正」等(以下「企業会計基準第28号等」)が公表され、日本公認会計士協会における税効果会計に関する実務指針の企業会計基準委員会への移管が完了されたが、その審議の過程で、次の2つの論点について、企業会計基準第28号等の公表後に改めて検討を行うこととされていたものが、審議され、公表されたものである。

- ・税金費用の計上区分(その他の包括利益に対する課税)
- ・グループ法人税制が適用される場合の子会社株式等(子会社株式又は関連会社株式)の売却に係る税効果

(2) 適用予定日

2025年3月期の期首から適用する。

(3) 当該会計基準等の適用による影響

「法人税、住民税及び事業税等に関する会計基準」等の適用による連結財務諸表に与える影響額については、現時点で評価中である。

(表示方法の変更)

(連結損益計算書)

前連結会計年度において、独立掲記していた「特別損失」の「固定資産売却損」は、金額的重要性が乏しくなったため、当連結会計年度においては「その他」に含めて表示している。この表示方法の変更を反映させるため、前連結会計年度の連結財務諸表の組替えを行っている。

この結果、前連結会計年度の連結損益計算書における「特別損失」の「固定資産売却損」0百万円は「その他」として組み替えている。

(連結キャッシュ・フロー計算書)

前連結会計年度において、独立掲記していた「投資活動によるキャッシュ・フロー」の「投資有価証券の売却による収入」は、金額的重要性が乏しくなったため、当連結会計年度においては「その他」に含めて表示している。この表示方法の変更を反映させるため、前連結会計年度の連結財務諸表の組替えを行っている。

この結果、前連結会計年度の連結キャッシュ・フロー計算書における「投資活動によるキャッシュ・フロー」の「投資有価証券の売却による収入」1百万円は「その他」として組み替えている。

(追加情報)

(取締役及び執行役員に対する信託を用いた株式報酬制度)

当社は、取締役(社外取締役を除く。以下同じ。)の報酬と当社の株式価値との連動性をより明確にし、中長期的な業績の向上と企業価値の増大に貢献する意識を高めることを目的として、信託を用いた株式報酬制度(以下「本制度」という。)を導入している。なお、執行役員に対しても、取締役に對するものと同様の株式報酬制度を導入している。

1 取引の概要

本制度は、当社が金銭を拠出することにより設定する信託(以下「本信託」という。)が当社株式を取得し、当社が各取締役及び各執行役員に付与するポイントの数の数に相当する数の当社株式が本信託を通じて各取締役及び各執行役員に対して交付される株式報酬制度である。

2 信託に残存する当社株式

信託に残存する当社株式を、信託における帳簿価額により、純資産の部に自己株式として計上している。前連結会計年度末における当該自己株式の帳簿価額は339百万円、株式数は115,088株、当連結会計年度末における当該自己株式の帳簿価額は332百万円、株式数は112,815株である。

(連結貸借対照表関係)

1 非連結子会社、関連会社に対するものは次のとおりである。

	前連結会計年度 (2022年3月31日)	当連結会計年度 (2023年3月31日)
投資有価証券(株式)	7,025百万円	7,216百万円
投資有価証券(その他の有価証券)	-	3,140

2 担保資産及び担保付債務

担保に供している資産は次のとおりである。

	前連結会計年度 (2022年3月31日)	当連結会計年度 (2023年3月31日)
投資有価証券	1,249百万円	1,250百万円

担保付債務は次のとおりである。

	前連結会計年度 (2022年3月31日)	当連結会計年度 (2023年3月31日)
長期借入金	2,800百万円	6,160百万円

上記のほか、PFI事業会社及び関係会社に係る以下の資産を当該会社の借入金の担保に供している。

	前連結会計年度 (2022年3月31日)	当連結会計年度 (2023年3月31日)
投資有価証券	1,181百万円	1,180百万円

3 保証債務

保証債務の状況は次のとおりである。

	前連結会計年度 (2022年3月31日)	当連結会計年度 (2023年3月31日)
アパホーム㈱(分譲住宅売買契約手 付金保証)	180百万円	12百万円
飯館バイオパートナーズ㈱(銀行保 証)	-	219
PACIFIC INFRASTRUCTURE LIMITED (銀行保証)	427 (27百万香港ドル)	776 (45百万香港ドル)
PACIFIC INFRASTRUCTURE MANAGEMENT LIMITED(銀行保証)	290 (18百万香港ドル)	315 (18百万香港ドル)
KUMAGAI INDIA PRIVATE LIMITED(前 受金保証)	22 (13百万インドルピー)	31 (19百万インドルピー)
KUMAGAI INDIA PRIVATE LIMITED(履 行保証)	199 (122百万インドルピー)	- (-百万インドルピー)
計	1,120	1,355

4 運転資金の効率的な調達を行うため取引銀行7行と貸出コミットメント契約を締結している。これら契約に基づ  
く借入未実行残高は次のとおりである。

	前連結会計年度 (2022年3月31日)	当連結会計年度 (2023年3月31日)
貸出コミットメントの総額	30,000百万円	20,000百万円
借入実行残高	-	-
差引額	30,000	20,000

5 損失の発生が見込まれる工事契約に係る未成工事支出金と工事損失引当金は、相殺せずに両建てで表示してい  
る。工事損失引当金に対応する未成工事支出金の額は次のとおりである。

	前連結会計年度 (2022年3月31日)	当連結会計年度 (2023年3月31日)
	189百万円	290百万円

6 純資産に係る財務制限条項が付されている借入金の残高は次のとおりである。

	前連結会計年度 (2022年3月31日)	当連結会計年度 (2023年3月31日)
長期借入金	7,000百万円	15,000百万円

7 受取手形・完成工事未収入金等のうち、顧客との契約から生じた債権の残高及び契約資産の残高は次のとおりで  
ある。

	前連結会計年度 (2022年3月31日)	当連結会計年度 (2023年3月31日)
受取手形	5,550百万円	3,105百万円
完成工事未収入金	74,419	78,434
契約資産	124,839	143,914

(連結損益計算書関係)

1 顧客との契約から生じる収益

売上高(完成工事高)については、顧客との契約から生じる収益及びそれ以外の収益を区分して記載していない。顧客との契約から生じる収益の金額は、連結財務諸表「注記事項(収益認識関係)1 顧客との契約から生じる収益を分解した情報」に記載している。

2 完成工事原価に含まれる工事損失引当金繰入額は次のとおりである。

	前連結会計年度 (自 2021年4月1日 至 2022年3月31日)	当連結会計年度 (自 2022年4月1日 至 2023年3月31日)
	801百万円	657百万円

3 販売費及び一般管理費のうち、主要な費目及び金額は次のとおりである。

	前連結会計年度 (自 2021年4月1日 至 2022年3月31日)	当連結会計年度 (自 2022年4月1日 至 2023年3月31日)
従業員給料手当	8,709百万円	8,687百万円
退職給付費用	358	340
調査研究費	2,488	2,574

4 一般管理費及び当期製造費用に含まれる研究開発費は次のとおりである。

	前連結会計年度 (自 2021年4月1日 至 2022年3月31日)	当連結会計年度 (自 2022年4月1日 至 2023年3月31日)
	2,725百万円	2,812百万円

5 固定資産売却益の内訳は次のとおりである。

	前連結会計年度 (自 2021年4月1日 至 2022年3月31日)	当連結会計年度 (自 2022年4月1日 至 2023年3月31日)
建物	0百万円	- 百万円
機械装置	8	4
車両運搬具	0	0
工具器具備品	-	2
土地	50	-
計	59	6

6 固定資産除却損の内訳は次のとおりである。

	前連結会計年度 (自 2021年4月1日 至 2022年3月31日)	当連結会計年度 (自 2022年4月1日 至 2023年3月31日)
建物	52百万円	30百万円
構築物	1	2
機械装置	9	8
工具器具備品	5	0
その他	0	0
計	69	42

(連結包括利益計算書関係)

その他の包括利益に係る組替調整額及び税効果額

	前連結会計年度 (自 2021年4月1日 至 2022年3月31日)	当連結会計年度 (自 2022年4月1日 至 2023年3月31日)
その他有価証券評価差額金:		
当期発生額	2,131百万円	2,525百万円
組替調整額	-	-
税効果調整前	2,131	2,525
税効果額	652	773
その他有価証券評価差額金	1,478	1,752
為替換算調整勘定:		
当期発生額	697	290
退職給付に係る調整額:		
当期発生額	109	53
組替調整額	182	39
税効果調整前	292	13
税効果額	89	4
退職給付に係る調整額	203	9
持分法適用会社に対する持分相当額:		
当期発生額	4	1
その他の包括利益合計	582	2,034

(連結株主資本等変動計算書関係)

前連結会計年度(自 2021年4月1日 至 2022年3月31日)

1 発行済株式の種類及び総数に関する事項

	当連結会計年度 期首株式数(千株)	当連結会計年度 増加株式数(千株)	当連結会計年度 減少株式数(千株)	当連結会計年度末 株式数(千株)
普通株式	46,805	-	1,394	45,411

(注) 普通株式の発行済株式総数の減少は、自己株式の消却である。

2 自己株式の種類及び株式数に関する事項

	当連結会計年度 期首株式数(千株)	当連結会計年度 増加株式数(千株)	当連結会計年度 減少株式数(千株)	当連結会計年度末 株式数(千株)
普通株式	209	1,469	1,401	277

- (注) 1 当連結会計年度期首及び当連結会計年度末の普通株式には、役員向け株式交付信託が所有する当社株式がそれぞれ53千株及び115千株含まれている。
- 2 普通株式の増加は、取締役会決議による自己株式の取得1,394千株、単元未満株式の買取請求による取得6千株、持分法適用会社が取得した自己株式(当社株式)の当社帰属分7百株、役員向け株式交付信託が取得した自己株式(当社株式)68千株である。
- 3 普通株式の減少は、自己株式の消却1,394千株、単元未満株式の買増請求による売渡し3百株、役員向け株式交付信託が所有する当社株式の交付4千株及び売却2千株である。

3 配当に関する事項

(1) 配当金支払額

(決議)	株式の種類	配当金の総額 (百万円)	1株当たり 配当額 (円)	基準日	効力発生日
2021年6月29日 定時株主総会	普通株式	5,610	120	2021年3月31日	2021年6月30日

(注) 配当金の総額には、役員向け株式交付信託が所有する当社株式に対する配当金6百万円が含まれている。

(2) 基準日が当連結会計年度に属する配当のうち、配当の効力発生日が翌連結会計年度となるもの



(決議)	株式の種類	配当金の総額 (百万円)	配当の原資	1株当たり 配当額 (円)	基準日	効力発生日
2022年6月29日 定時株主総会	普通株式	5,442	利益剰余金	120	2022年3月31日	2022年6月30日

(注) 配当金の総額には、役員向け株式交付信託が所有する当社株式に対する配当金13百万円が含まれている。

当連結会計年度(自 2022年4月1日 至 2023年3月31日)

1 発行済株式の種類及び総数に関する事項

	当連結会計年度 期首株式数(千株)	当連結会計年度 増加株式数(千株)	当連結会計年度 減少株式数(千株)	当連結会計年度末 株式数(千株)
普通株式	45,411	-	1,511	43,900

(注) 普通株式の発行済株式総数の減少は、自己株式の消却である。

2 自己株式の種類及び株式数に関する事項

	当連結会計年度 期首株式数(千株)	当連結会計年度 増加株式数(千株)	当連結会計年度 減少株式数(千株)	当連結会計年度末 株式数(千株)
普通株式	277	1,516	1,513	280

- (注) 1 当連結会計年度期首及び当連結会計年度末の普通株式には、役員向け株式交付信託が所有する当社株式がそれぞれ115千株及び112千株含まれている。
- 2 普通株式の増加は、取締役会決議による自己株式の取得1,511千株、単元未満株式の買取請求による取得4千株、持分法適用会社が取得した自己株式(当社株式)の当社帰属分7百株である。
- 3 普通株式の減少は、自己株式の消却1,511千株、単元未満株式の買増請求による売渡し2百株、役員向け株式交付信託が所有する当社株式の交付1千株及び売却7百株である。

3 配当に関する事項

(1) 配当金支払額

(決議)	株式の種類	配当金の総額 (百万円)	1株当たり 配当額 (円)	基準日	効力発生日
2022年6月29日 定時株主総会	普通株式	5,442	120	2022年3月31日	2022年6月30日

(注) 配当金の総額には、役員向け株式交付信託が所有する当社株式に対する配当金13百万円が含まれている。

(2) 基準日が当連結会計年度に属する配当のうち、配当の効力発生日が翌連結会計年度となるもの

(決議)	株式の種類	配当金の総額 (百万円)	配当の原資	1株当たり 配当額 (円)	基準日	効力発生日
2023年6月29日 定時株主総会	普通株式	5,698	利益剰余金	130	2023年3月31日	2023年6月30日

(注) 配当金の総額には、役員向け株式交付信託が所有する当社株式に対する配当金14百万円が含まれている。

(連結キャッシュ・フロー計算書関係)

現金及び現金同等物の期末残高と連結貸借対照表に掲記されている科目の金額との関係

	前連結会計年度 (自 2021年4月1日 至 2022年3月31日)	当連結会計年度 (自 2022年4月1日 至 2023年3月31日)
現金預金勘定	67,404百万円	40,977百万円
預入期間が3か月を超える定期預金	-	2
現金及び現金同等物	67,404	40,974

(リース取引関係)

オペレーティング・リース取引

オペレーティング・リース取引のうち解約不能のものに係る未経過リース料

	前連結会計年度 (2022年3月31日)	当連結会計年度 (2023年3月31日)
1年内	23百万円	157百万円
1年超	38	226
合計	62	383

(金融商品関係)

1 金融商品の状況に関する事項

(1) 金融商品に対する取組方針

当社及び連結子会社は、資金運用については短期的な預金等、安全性の高い金融資産に限定し、また、資金調達については主として銀行借入による方針である。デリバティブは、基本的に金銭債権債務等の残高の範囲内で金融市場リスク対処を目的に利用することとしており、投機目的・短期的な売買差益を得るための取引は行わない方針である。

(2) 金融商品の内容及びそのリスク

営業債権である受取手形・完成工事未収入金等及び未収入金は、取引先の信用リスクに晒されている。また、海外で事業を行うにあたり生じる外貨建の営業債権は、為替の変動リスクに晒されている。投資有価証券は、主に業務上の関係を有する企業の株式であり、市場価格の変動リスクに晒されている。また、取引先企業等に対し、債務保証を行っている。

営業債務である支払手形・工事未払金等及び電子記録債務は、そのほとんどが1年以内の支払期日である。また、その一部には外貨建のものがあり、為替の変動リスクに晒されている。借入金は主に営業取引に係る資金調達である。変動金利の借入金は、金利の変動リスクに晒されている。

(3) 金融商品に係るリスク管理体制

信用リスク(取引先の契約不履行等に係るリスク)の管理

当社は、工事の契約にあたり、社内基準に該当する案件について、経営会議体にて信用リスクを検討のうえ、受注の可否を判断している。また、発生した営業債権及び債務保証等は、債権管理規程に従い、定められた債権管理者が案件毎に期日及び残高を管理するとともに、取引先の状況をモニタリングして財務状況等の悪化等による回収懸念の早期把握や軽減を図っている。連結子会社においても、当社に準じて、同様の管理を行っている。

市場リスク(為替や金利等の変動リスク)の管理

当社及び連結子会社では、投資有価証券について、定期的に時価や発行体(取引先企業)の財務状況等を把握するとともに、取引先企業との関係を勘案して保有状況を継続的に見直している。

資金調達に係る流動性リスク(支払期日に支払いを実行できなくなるリスク)の管理

当社及び連結子会社では、各部署からの報告に基づき担当部署が適時に資金繰計画を作成・更新するとともに、手許流動性の維持などにより、流動性リスクを管理している。

(4) 金融商品の時価等に関する事項についての補足説明

金融商品の時価の算定においては変動要因を織り込んでいるため、異なる前提条件等を採用することにより、当該価額が変動することもある。また、「注記事項(デリバティブ取引関係)」におけるデリバティブ取引に関する契約額等については、その金額自体がデリバティブ取引に係る市場リスクを示すものではない。

2 金融商品の時価等に関する事項

連結貸借対照表計上額、時価及びこれらの差額については次のとおりである。「現金預金」、「受取手形・完成工事未収入金等」、「未収入金」、「支払手形・工事未払金等」、「電子記録債務」、「短期借入金」、「未払法人税等」、「預り金」については、現金であること、及びその大部分が短期間で決済されるため時価が帳簿価格に近似するものであることから、記載を省略している。

前連結会計年度（2022年3月31日）

	連結貸借対照表計上額 (百万円)	時価 (百万円)	差額 (百万円)
(1) 投資有価証券(*1)	17,558	17,558	-
(2) 長期貸付金	272	272	-
(3) 長期営業外未収入金	94		
貸倒引当金(*2)	94		
	-	-	-
(4) 破産更生債権等	34		
貸倒引当金(*2)	34		
	-	-	-
資産計	17,831	17,831	-
長期借入金（1年以内に返済予定の 長期借入金を含む。）	9,413	9,413	0
負債計	9,413	9,413	0
デリバティブ取引	-	-	-

(\*1) 市場価格のない株式等は、「(1)投資有価証券」には含まれていない。当該金融商品の連結貸借対照表計上額は以下のとおりである。

区分	当連結会計年度 (百万円)
非上場株式	10,368

(\*2) 長期営業外未収入金及び破産更生債権等に個別に計上している貸倒引当金をそれぞれ控除している。

当連結会計年度（2023年3月31日）

	連結貸借対照表計上額 (百万円)	時価 (百万円)	差額 (百万円)
(1) 投資有価証券(*1)(*2)	20,392	20,392	-
(2) 長期貸付金	296	296	-
(3) 長期営業外未収入金	101		
貸倒引当金(*3)	101		
	-	-	-
(4) 破産更生債権等	25		
貸倒引当金(*3)	25		
	-	-	-
資産計	20,688	20,688	-
長期借入金（1年以内に返済予定の 長期借入金を含む。）	19,157	19,158	0
負債計	19,157	19,158	0
デリバティブ取引	-	-	-

( \*1 ) 市場価格がない株式等は、「(1) 投資有価証券」には含まれていない。当該金融商品の連結貸借対照表計上額は以下のとおりである。

区分	当連結会計年度 (百万円)
非上場株式	10,599
合同会社への出資	1,439

( \*2 ) 連結貸借対照表に持分相当額を純額で計上する組合への出資については、「(1) 投資有価証券」には含まれていない。当該出資の連結貸借対照表計上額は以下のとおりである。

区分	当連結会計年度 (百万円)
投資事業有限責任組合への出資	1,700

( \*3 ) 長期営業外未収入金及び破産更生債権等に個別に計上している貸倒引当金をそれぞれ控除している。

(注) 1 金銭債権及び満期のある有価証券の連結決算日後の償還予定額  
前連結会計年度(2022年3月31日)

	1年以内 (百万円)	1年超5年以内 (百万円)	5年超 (百万円)
現金預金	67,404	-	-
受取手形・完成工事未収入金等	204,809	-	-
未収入金	16,989	-	-
長期貸付金	43	183	45
合計	289,247	183	45

当連結会計年度(2023年3月31日)

	1年以内 (百万円)	1年超5年以内 (百万円)	5年超 (百万円)
現金預金	40,977	-	-
受取手形・完成工事未収入金等	225,453	-	-
未収入金	19,169	-	-
長期貸付金	42	146	107
合計	285,642	146	107

2 短期借入金及び長期借入金の連結決算日後の返済予定額

前連結会計年度(2022年3月31日)

	1年以内 (百万円)	1年超 2年以内 (百万円)	2年超 3年以内 (百万円)	3年超 4年以内 (百万円)	4年超 5年以内 (百万円)	5年超 (百万円)
短期借入金	2,740	-	-	-	-	-
長期借入金(1年以内に返済予定の長期借入金を含む。)	405	613	5,365	14	1,014	2,000
合計	3,145	613	5,365	14	1,014	2,000

当連結会計年度(2023年3月31日)

	1年以内 (百万円)	1年超 2年以内 (百万円)	2年超 3年以内 (百万円)	3年超 4年以内 (百万円)	4年超 5年以内 (百万円)	5年超 (百万円)
短期借入金	3,040	-	-	-	-	-
長期借入金(1年以内に返済予定の長期借入金を含む。)	853	5,605	1,204	1,254	10,240	-
合計	3,893	5,605	1,204	1,254	10,240	-

3 金融商品の時価のレベルごとの内訳等に関する事項

金融商品の時価を、時価の算定に係るインプットの観察可能性及び重要性に応じて、以下の3つのレベルに分類している。

レベル1の時価：観察可能な時価の算定に係るインプットのうち、活発な市場において形成される当該時価の算定の対象となる資産又は負債に関する相場価格により算定した時価

レベル2の時価：観察可能な時価の算定に係るインプットのうち、レベル1のインプット以外の時価の算定に係るインプットを用いて算定した時価

レベル3の時価：観察できない時価の算定に係るインプットを使用して算定した時価

時価の算定に重要な影響を与えるインプットを複数使用している場合には、それらのインプットがそれぞれ属するレベルのうち、時価の算定における優先順位が最も低いレベルに時価を分類している。

(1) 時価で連結貸借対照表に計上している金融商品

前連結会計年度(2022年3月31日)

区分	時価(百万円)			
	レベル1	レベル2	レベル3	合計
投資有価証券				
その他有価証券				
株式	17,558	-	-	17,558
資産計	17,558	-	-	17,558

当連結会計年度(2023年3月31日)

区分	時価(百万円)			
	レベル1	レベル2	レベル3	合計
投資有価証券				
その他有価証券				
株式	20,392	-	-	20,392
資産計	20,392	-	-	20,392

(2) 時価で連結貸借対照表に計上している金融商品以外の金融商品  
前連結会計年度(2022年3月31日)

区分	時価(百万円)			
	レベル1	レベル2	レベル3	合計
長期貸付金	-	272	-	272
長期営業外未収入金	-	-	-	-
破産更生債権等	-	-	-	-
資産計	-	272	-	272
長期借入金(1年以内に返済予定の長期借入金を含む。)	-	9,413	-	9,413
負債計	-	9,413	-	9,413

当連結会計年度(2023年3月31日)

区分	時価(百万円)			
	レベル1	レベル2	レベル3	合計
長期貸付金	-	296	-	296
長期営業外未収入金	-	-	-	-
破産更生債権等	-	-	-	-
資産計	-	296	-	296
長期借入金(1年以内に返済予定の長期借入金を含む。)	-	19,158	-	19,158
負債計	-	19,158	-	19,158

(注) 時価の算定に用いた評価技法及び時価の算定に係るインプットの説明

投資有価証券

上場株式は相場価格を用いて評価している。上場株式は活発な市場で取引されているため、その時価をレベル1の時価に分類している。

長期貸付金、長期営業外未収入金、並びに破産更生債権等

これらの時価は、個別取引毎にその概要、現況、債務者の状況等を確認したうえで回収可能性を検討し、担保及び保証等による回収見込額を算出することにより算定しており、レベル2の時価に分類している。なお、これらの債権の回収不能見込額については貸倒引当金を計上している。

長期借入金(1年以内に返済予定の長期借入金を含む。)

長期借入金の時価は、元利金の合計額(金利スワップの特例処理の対象とされた長期借入金については、その金利スワップのレートによる元利金の合計額)を同様の新規借入を行った場合に想定される利率を基に、割引現在価値法により算定しており、レベル2の時価に分類している。なお、長期借入金のうち変動金利によるものは、短期間で金利を見直していることから、時価は帳簿価額にほぼ等しいとみなしている。

デリバティブ取引

金利スワップの特例処理によるものは、ヘッジ対象とされている長期借入金と一体として処理されているため、その時価は、当該長期借入金の時価に含めて記載している。

(有価証券関係)

1 その他有価証券

前連結会計年度(2022年3月31日)

	連結貸借対照表 計上額 (百万円)	取得原価 (百万円)	差額 (百万円)
(1) 連結貸借対照表計上額が取得原価を超えるもの 株式	17,537	13,670	3,866
小計	17,537	13,670	3,866
(2) 連結貸借対照表計上額が取得原価を超えないもの 株式	21	28	7
小計	21	28	7
合計	17,558	13,699	3,859

(注) 非上場株式(連結貸借対照表計上額3,343百万円)については、市場価格のない株式等であるため含めていない。

当連結会計年度(2023年3月31日)

	連結貸借対照表 計上額 (百万円)	取得原価 (百万円)	差額 (百万円)
(1) 連結貸借対照表計上額が取得原価を超えるもの 株式	20,368	13,976	6,392
小計	20,368	13,976	6,392
(2) 連結貸借対照表計上額が取得原価を超えないもの 株式	23	30	7
小計	23	30	7
合計	20,392	14,006	6,385

(注) 非上場株式(連結貸借対照表計上額3,383百万円)、合同会社への出資(同1,439百万円)、投資事業組合への出資(同1,700百万円)については、市場価格のない株式等であるため含めていない。

2 売却したその他有価証券

前連結会計年度(自2021年4月1日至2022年3月31日)

種類	売却額 (百万円)	売却益の合計額 (百万円)	売却損の合計額 (百万円)
株式	1	-	-
合計	1	-	-

当連結会計年度(自2022年4月1日至2023年3月31日)

種類	売却額 (百万円)	売却益の合計額 (百万円)	売却損の合計額 (百万円)
株式	2	-	-
合計	2	-	-

3 減損処理を行った有価証券

前連結会計年度(自2021年4月1日至2022年3月31日)

その他有価証券の株式3百万円の減損処理を行っている。

当連結会計年度(自2022年4月1日至2023年3月31日)

該当事項なし。

(デリバティブ取引関係)

ヘッジ会計が適用されているデリバティブ取引

金利関連

前連結会計年度(2022年3月31日)

ヘッジ会計の方法	取引の種類	主なヘッジ対象	契約額等 (百万円)	契約額等のうち 1年超 (百万円)	時価 (百万円)
金利スワップの特例処理	金利スワップ取引 支払固定・受取変動	長期借入金	225	225	(注)

(注) 金利スワップの特例処理によるものは、ヘッジ対象とされている長期借入金と一体として処理されているため、その時価は当該長期借入金の時価に含めて記載している。

当連結会計年度(2023年3月31日)

ヘッジ会計の方法	取引の種類	主なヘッジ対象	契約額等 (百万円)	契約額等のうち 1年超 (百万円)	時価 (百万円)
金利スワップの特例処理	金利スワップ取引 支払固定・受取変動	長期借入金	225	225	(注)

(注) 金利スワップの特例処理によるものは、ヘッジ対象とされている長期借入金と一体として処理されているため、その時価は当該長期借入金の時価に含めて記載している。

(退職給付関係)

1 採用している退職給付制度の概要

当社は、従業員の退職給付に充てるため、非積立型の確定給付制度としての退職一時金制度及び確定拠出制度を設けており、連結子会社においては、退職一時金制度及び確定拠出制度のほか中小企業退職金共済制度等を採用している。

また、一部の連結子会社においては、簡便法により退職給付に係る負債及び退職給付費用を計算している。

2 確定給付制度

(1) 退職給付債務の期首残高と期末残高の調整表

	前連結会計年度 (自 2021年4月1日 至 2022年3月31日)	当連結会計年度 (自 2022年4月1日 至 2023年3月31日)
退職給付債務の期首残高	16,644百万円	16,615百万円
勤務費用	890	882
利息費用	159	158
数理計算上の差異の発生額	109	53
退職給付の支払額	968	998
退職給付債務の期末残高	16,615	16,711

(注) 勤務費用には簡便法を採用している連結子会社の退職給付費用を含めている。

(2) 退職給付債務及び年金資産の期末残高と連結貸借対照表に計上された退職給付に係る負債及び退職給付に係る資産の調整表

	前連結会計年度 (2022年3月31日)	当連結会計年度 (2023年3月31日)
非積立型制度の退職給付債務	16,615百万円	16,711百万円
連結貸借対照表に計上された負債と資産の純額	16,615	16,711
退職給付に係る負債	16,615	16,711
連結貸借対照表に計上された負債と資産の純額	16,615	16,711



(3) 退職給付費用及びその内訳項目の金額

	前連結会計年度 (自 2021年4月1日 至 2022年3月31日)	当連結会計年度 (自 2022年4月1日 至 2023年3月31日)
勤務費用	890百万円	882百万円
利息費用	159	158
数理計算上の差異の費用処理額	176	32
過去勤務費用の費用処理額	6	6
確定給付制度に係る退職給付費用	1,232	1,080

(注) 勤務費用には簡便法を採用している連結子会社の退職給付費用を含めている。

(4) 退職給付に係る調整額

退職給付に係る調整額に計上した項目(税効果控除前)の内訳は次のとおりである。

	前連結会計年度 (自 2021年4月1日 至 2022年3月31日)	当連結会計年度 (自 2022年4月1日 至 2023年3月31日)
過去勤務費用	6百万円	6百万円
数理計算上の差異	286	20
合計	292	13

(5) 退職給付に係る調整累計額

退職給付に係る調整累計額に計上した項目(税効果控除前)の内訳は次のとおりである。

	前連結会計年度 (2022年3月31日)	当連結会計年度 (2023年3月31日)
未認識過去勤務費用	13百万円	6百万円
未認識数理計算上の差異	171	191
合計	184	198

(6) 数理計算上の計算基礎に関する事項

主要な数理計算上の計算基礎

	前連結会計年度 (2022年3月31日)	当連結会計年度 (2023年3月31日)
割引率	0.8~1.0%	0.8~1.0%

3 確定拠出制度

当社及び連結子会社の確定拠出制度への要拠出額は、前連結会計年度356百万円、当連結会計年度336百万円である。

(税効果会計関係)

1 繰延税金資産及び繰延税金負債の発生の主な原因別の内訳

	前連結会計年度 (2022年3月31日)	当連結会計年度 (2023年3月31日)
繰延税金資産		
退職給付に係る負債	5,091百万円	5,120百万円
賞与引当金	1,405	1,242
工事損失引当金	260	304
完成工事補償引当金	186	168
未払金等	569	437
有形固定資産評価損	627	620
会員権等評価損	250	222
投資有価証券等評価損	574	563
未実現損益	1,055	1,057
その他	1,636	2,121
繰延税金資産小計	11,656	11,858
評価性引当額	1,632	1,589
繰延税金資産合計	10,024	10,268
繰延税金負債		
固定資産交換取引認定損	-	446
その他有価証券評価差額金	1,096	1,869
在外子会社の留保利益	456	589
その他	449	449
繰延税金負債合計	2,002	3,354
繰延税金資産の純額	8,021	6,914

2 法定実効税率と税効果会計適用後の法人税等の負担率との間に重要な差異があるときの、当該差異の原因となった主要な項目別の内訳

	前連結会計年度 (2022年3月31日)	当連結会計年度 (2023年3月31日)
法定実効税率 (調整)	法定実効税率と税 効果会計適用後の法 人税等の負担率との 間の差異が法定実効 税率の100分の5以下 であるため注記を省 略している。	30.6%
交際費等永久に損金に算入されない項目		2.9
受取配当金等永久に益金に算入されない項目		0.5
住民税均等割等		1.8
評価性引当額の増減		0.4
法人税等の特別控除		0.2
連結子会社との税率差異		1.4
その他		1.0
税効果会計適用後の法人税等の負担率		33.7

3 法人税及び地方法人税の会計処理又はこれらに関する税効果会計の会計処理

当社及び国内連結子会社は、当連結会計年度から、グループ通算制度を適用している。また、「グループ通算制度を適用する場合の会計処理及び開示に関する取扱い」(実務対応報告第42号 2021年8月12日)に従って、法人税及び地方法人税の会計処理又はこれらに関する税効果会計の会計処理並びに開示を行っている。

(収益認識関係)

1 顧客との契約から生じる収益を分解した情報

顧客との契約から生じる収益を分解した情報は、「注記事項(セグメント情報等)」に記載のとおりである。

2 顧客との契約から生じる収益を理解するための基礎となる情報

当社の土木事業、建築事業及び連結子会社においては、建設事業を主たる事業としており、一部連結子会社においては、建設用資機材等の製造販売などを行っている。

工事契約

建設事業においては、工事契約に基づき、国内及び海外において土木工事及び建築工事を行い、完成した建設物等を顧客に引き渡す履行義務を負っている。

履行義務の充足時点については、建設事業は、主として顧客の土地の上に建設する仕掛品を工事の進捗に応じて顧客が支配するため、一定の期間にわたり履行義務が充足されると判断し、履行義務の充足に係る進捗度に基づき収益を認識している。工事の進捗状況は、材料費や労務費といった工事原価の発生状況に概ね比例することから、発生した工事原価が工事の進捗度を適切に描写する指標であると判断した。このため、進捗度の測定は、連結会計年度の期末日までに発生した工事原価が、見積もった工事原価総額に占める割合に基づいて行っている。実行予算が未編成である等、進捗度の合理的な見積りができない工事契約については、発生する費用を回収することが見込まれる場合、原価回収基準にて収益を認識している。なお、期間がごく短い又は金額的重要性が乏しい工事契約については、完全に履行義務を充足した時点で収益を認識している。

取引価格は、工事契約における契約金額である。工事契約の追加設計変更については、いまだ契約を締結する前であっても契約締結に至る可能性が高いと判断される場合、発注者に提示した金額や既知の設計単価に基づく積算により当該追加設計変更に対応する金額を見積もり、取引価格に含めている。

工事契約における取引の対価を受領する時期は、個々の契約毎に異なっており、個々の契約毎に金融要素を見積もったうえで重要性を判定した結果、重要な金融要素は含まれていないと判断した。

建設用資機材等の製造販売

連結子会社である株式会社ガイアートは、主にアスファルト合材の製造及び販売を行っており、テクノス株式会社は建設用資機材を製造及び販売を行っており、株式会社ファテックは建設技術商品の販売を行っている。

株式会社ファテックの一部の技術商品の販売については他の当事者が関与している。製造、出荷・配送の一連の作業は他の当事者により行われており、在庫リスク及び価格設定の裁量権を有していない。当該他の当事者により商品が提供されるように手配することが履行義務であり、したがって、代理人として取引を行っているとは判断している。

履行義務の充足時点については、顧客に引き渡した時点又は顧客が検収した時点において、製品及び商品の法的所有権、物理的占有、所有に伴う重大なリスク及び経済価値が顧客に移転し、顧客から取引対価の支払いを受け取る権利を得ており、かつ出荷時から当該製品又は商品の支配が顧客に移転される時までの期間が通常の期間であると判断できるため、顧客に製品及び商品それぞれを出荷した時点で収益を認識している。

取引の対価は、出荷後、概ね1か月以内に受領しており、当該顧客との契約に基づく債権について、重要な金融要素は含まれていないと判断した。

3 顧客との契約に基づく履行義務の充足と当該契約から生じるキャッシュ・フローとの関係並びに当連結会計年度末において存在する顧客との契約から翌連結会計年度以降に認識すると見込まれる収益の金額及び時期に関する情報

(1) 契約資産及び契約負債の残高等

	前連結会計年度	当連結会計年度
顧客との契約から生じた債権(期首残高)	88,989百万円	79,970百万円
顧客との契約から生じた債権(期末残高)	79,970	81,539
契約資産(期首残高)	118,940	124,839
契約資産(期末残高)	124,839	143,914
契約負債(期首残高)	22,682	12,920
契約負債(期末残高)	12,920	12,789

契約資産は、主に、顧客との工事契約について期末日時点で履行義務を充足しているが未請求となっている対価に対する当社及び一部連結子会社の権利に関するものである。契約資産は、対価に対する権利が無条件になった時点で顧客との契約から生じた債権に振り替えられる。

契約負債は、主に、顧客との工事契約について期末日時点で履行義務を充足していないが支払条件に基づき顧客から受け取った前受金に関するものである。契約負債は、収益の認識に伴い取り崩される。

前連結会計年度に認識された収益の額のうち期首現在の契約負債残高に含まれていた額は、22,506百万円である。前連結会計年度における契約資産及び契約負債の残高の変動に重要な影響はない。また、前連結会計年度において過去の期間に充足した履行義務から認識した収益の額は、1,077百万円である。なお、建設業においては工事契約毎に支払条件が異なっており、通常の実支払時期と履行義務の充足の時期に明確な関連性はない。

当連結会計年度に認識された収益の額のうち期首現在の契約負債残高に含まれていた額は、12,345百万円である。契約資産の増減は、主として収益認識（契約資産の増加）と売上債権への振替（同、減少）により生じたものである。契約負債の残高の変動に重要な影響はない。また、当連結会計年度において過去の期間に充足した履行義務から認識した収益の額は、506百万円である。なお、建設業においては工事契約毎に支払条件が異なっており、通常の実支払時期と履行義務の充足の時期に明確な関連性はない。

(2) 残存履行義務に配分した取引価格

前連結会計年度末において未充足の履行義務に配分した取引価格の総額は、609,756百万円である。当該履行義務は、主に工事契約に係るものであり、期末日後概ね6年以内に収益として認識されると見込んでいる。

当連結会計年度末において未充足の履行義務に配分した取引価格の総額は、654,160百万円である。当該履行義務は、主に工事契約に係るものであり、期末日後概ね5年以内に収益として認識されると見込んでいる。

## (セグメント情報等)

## 【セグメント情報】

## 1 報告セグメントの概要

当社の報告セグメントは、当社の構成単位のうち、分離された財務情報が入手可能であり、取締役会等が経営資源の配分の決定及び業績を評価するために定期的に検討を行う対象となっているものである。

当社は、本社に工事種別毎の事業本部を置き、各事業本部は包括的な戦略を立案し、国内外において事業活動を展開している。また、当社はグループ会社の包括的な戦略の立案について、指導・支援を実施している。したがって、当社は、事業本部及び連結子会社を基礎としたセグメントから構成されており、「土木事業」、「建築事業」及び「子会社」の3つを報告セグメントとしている。

「土木事業」は、治山・治水、鉄道、道路等の土木一式工事の調査、企画、設計、施工、監理、その他総合的エンジニアリング等を行っている。「建築事業」は、集合住宅、事務所・庁舎、工場・発電所等の建築一式工事の調査、企画、設計、施工、監理、その他総合的エンジニアリング等を行っている。「子会社」は、建設事業、建設用資機材の製造販売、建設技術商品の提供等を行っている。

## 2 報告セグメントごとの売上高、利益又は損失、資産、負債その他の項目の金額の算定方法

報告されている事業セグメントの会計処理の方法は、「注記事項（連結財務諸表作成のための基本となる重要な事項）」における記載と概ね同一である。

報告セグメントの利益は、営業利益ベースの数値であり、また、セグメント間の内部収益及び振替高は、市場実勢価格又は第三者間取引価格に基づいている。なお、資産は事業セグメントに配分していないが、減価償却費は配分している。

なお、「注記事項（連結財務諸表作成のための基本となる重要な事項）4 会計方針に関する事項（2）重要な減価償却資産の減価償却の方法（会計上の見積りの変更と区別することが困難な会計方針の変更）」に記載のとおり、当社の建物及び構築物の減価償却の方法については、従来、定率法を採用していたが、当連結会計年度より定額法に変更している。

この変更に伴い、従来の方法に比べて、当連結会計年度の「土木事業」のセグメント利益が30百万円増加し、「建築事業」のセグメント利益が173百万円増加している。

## 3 報告セグメントごとの売上高、利益又は損失、資産、負債その他の項目の金額に関する情報及び収益の分解情報

前連結会計年度（自 2021年4月1日 至 2022年3月31日）

（単位：百万円）

	報告セグメント				調整額 (注) 1, 2	連結財務諸 表計上額 (注) 3
	土木事業	建築事業	子会社	計		
売上高						
顧客との契約から生じる						
収益	94,077	236,909	93,038	424,025	-	424,025
その他の収益	-	34	1,156	1,190	-	1,190
外部顧客への売上高	94,077	236,943	94,195	425,216	-	425,216
セグメント間の内部売 上高又は振替高	-	-	8,107	8,107	8,107	-
計	94,077	236,943	102,303	433,324	8,107	425,216
セグメント利益	2,458	15,314	4,972	22,744	1	22,743
その他の項目						
減価償却費	272	663	1,059	1,996	4	1,992

(注) 1 セグメント利益の調整額は、セグメント間取引の消去である。

2 減価償却費の調整額は、未実現利益の消去である。

3 セグメント利益は、連結財務諸表の営業利益と調整を行っている。

4 その他の収益は、「リース取引に関する会計基準」（企業会計基準第13号 2007年3月30日）に基づく賃貸料収入である。

当連結会計年度（自 2022年4月1日 至 2023年3月31日）

（単位：百万円）

	報告セグメント				調整額 (注) 1, 2	連結財務諸 表計上額 (注) 3
	土木事業	建築事業	子会社	計		
売上高						
顧客との契約から生じる 収益	89,936	209,160	102,733	401,831	-	401,831
その他の収益	-	216	1,455	1,671	-	1,671
外部顧客への売上高	89,936	209,376	104,189	403,502	-	403,502
セグメント間の内部売 上高又は振替高	-	4	10,152	10,157	10,157	-
計	89,936	209,381	114,342	413,660	10,157	403,502
セグメント利益	1,795	6,249	3,401	11,447	36	11,483
その他の項目						
減価償却費	270	628	934	1,834	4	1,830

(注) 1 セグメント利益の調整額は、セグメント間取引の消去である。

2 減価償却費の調整額は、未実現利益の消去である。

3 セグメント利益は、連結財務諸表の営業利益と調整を行っている。

4 その他の収益は、「リース取引に関する会計基準」（企業会計基準第13号 2007年3月30日）  
に基づく賃貸料収入である。

【関連情報】

前連結会計年度（自 2021年4月1日 至 2022年3月31日）及び当連結会計年度（自 2022年4月1日  
至 2023年3月31日）

1 製品及びサービスごとの情報

単一の製品・サービスの区分の外部顧客への売上高が連結損益計算書の売上高の90%を超えるため、記  
載を省略している。

2 地域ごとの情報

本邦の外部顧客への売上高が連結損益計算書の売上高の90%を超えるため、記載を省略している。

3 主要な顧客ごとの情報

外部顧客への売上高のうち、連結損益計算書の売上高の10%以上を占める相手先がないため、記載して  
いない。

【報告セグメントごとの固定資産の減損損失に関する情報】

前連結会計年度（自 2021年4月1日 至 2022年3月31日）

（単位：百万円）

	土木事業	建築事業	子会社	合計
減損損失	-	18	0	18

当連結会計年度（自 2022年4月1日 至 2023年3月31日）

（単位：百万円）

	土木事業	建築事業	子会社	合計
減損損失	-	-	0	0

【報告セグメントごとののれんの償却額及び未償却残高に関する情報】

前連結会計年度（自 2021年4月1日 至 2022年3月31日）及び当連結会計年度（自 2022年4月1日 至 2023年3月31日）

該当事項なし。

【報告セグメントごとの負ののれん発生益に関する情報】

前連結会計年度（自 2021年4月1日 至 2022年3月31日）及び当連結会計年度（自 2022年4月1日 至 2023年3月31日）

該当事項なし。

【関連当事者情報】

前連結会計年度（自 2021年4月1日 至 2022年3月31日）

該当事項なし。

当連結会計年度（自 2022年4月1日 至 2023年3月31日）

関連会社等

種類	会社等の名称又は氏名	所在地	資本金又は出資金 (百万円)	事業の内容又は職業	議決権等の所有 (被所有) 割合(%)	関連当事者との関係	取引の内容	取引金額 (百万円)	科目	期末残高 (百万円)
関連会社	株式会社 クリーン テックとち ぎ	栃木県 宇都宮市	500	P F I 事業運営	(所有) 直接35.0	建設工事の 請負 役員の兼任	完成 工事高	4,762	完成工事 未収入金	6,282

取引条件及び取引条件の決定方針等

(注) 取引金額その他の取引条件は、当社と関連を有しない他の当事者と同様の条件によっている。

(1株当たり情報)

前連結会計年度 (自 2021年4月1日 至 2022年3月31日)		当連結会計年度 (自 2022年4月1日 至 2023年3月31日)	
1株当たり純資産額	3,751.08円	1株当たり純資産額	3,894.10円
1株当たり当期純利益	342.13円	1株当たり当期純利益	179.64円

(注) 1 潜在株式調整後1株当たり当期純利益については、潜在株式が存在しないため記載していない。

2 役員向け株式交付信託が所有する当社株式を、1株当たり純資産額の算定上、期末発行済株式総数から控除する自己株式に含めている(前連結会計年度115千株、当連結会計年度112千株)。また、1株当たり当期純利益の算定上、期中平均株式数の計算において控除する自己株式に含めている(前連結会計年度72千株、当連結会計年度113千株)。

3 1株当たり純資産額の算定上の基礎は以下のとおりである。

	前連結会計年度 (2022年3月31日)	当連結会計年度 (2023年3月31日)
純資産の部の合計額 (百万円)	169,302	169,860
純資産の部の合計額から控除する金額 (百万円)	-	-
普通株式に係る期末の純資産額 (百万円)	169,302	169,860
1株当たり純資産額の算定に用いられた期末の普通株式の数 (千株)	45,134	43,619

4 1株当たり当期純利益の算定上の基礎は以下のとおりである。

		前連結会計年度 (自 2021年4月1日 至 2022年3月31日)	当連結会計年度 (自 2022年4月1日 至 2023年3月31日)
親会社株主に帰属する当期純利益	(百万円)	15,850	7,973
普通株主に帰属しない金額	(百万円)	-	-
普通株式に係る親会社株主に帰属する当期純利益	(百万円)	15,850	7,973
普通株式の期中平均株式数	(千株)	46,327	44,385

(重要な後発事象)

当連結会計年度終了後に、当社共同企業体が施工中の「北海道新幹線、羊蹄トンネル(有島)他」におけるコンクリート試験に関して、所定の頻度で試験を実施していなかったにもかかわらず正規の頻度で実施したとする報告を行っていたことが判明した。なお、発注者立会いのもと当該コンクリートの健全性に関する各種調査・検査を実施した結果、設計基準強度を満たしており充填状況にも異常はなく、健全性に問題がないことを確認しており、業績に重大な影響を与えるものではないと判断している。



【連結附属明細表】

【社債明細表】

該当事項なし。

【借入金等明細表】

区分	当期首残高 (百万円)	当期末残高 (百万円)	平均利率 (%)	返済期限
短期借入金	2,740	3,040	1.36	-
1年以内に返済予定の長期借入金	405	853	1.38	-
1年以内に返済予定のリース債務	145	134	-	-
長期借入金(1年以内に返済予定のものを除く。)	9,007	18,303	0.97	2024年～2028年
リース債務(1年以内に返済予定のものを除く。)	400	285	-	2024年～2028年
その他有利子負債	-	-	-	-
合計	12,699	22,617	-	-

(注) 1 平均利率は期末加重平均利率を使用している。

なお、リース債務の平均利率については、リース債務に利息相当額を含めて計上しているため、記載を省略している。

2 長期借入金及びリース債務(1年以内に返済予定のものを除く。)の連結決算日後5年内における返済予定額は以下のとおりである。

	1年超2年以内 (百万円)	2年超3年以内 (百万円)	3年超4年以内 (百万円)	4年超5年以内 (百万円)
長期借入金	5,605	1,204	1,254	10,240
リース債務	126	114	32	12

【資産除去債務明細表】

当連結会計年度期首及び当連結会計年度末における資産除去債務の金額が、当連結会計年度期首及び当連結会計年度末における負債及び純資産の合計額の100分の1以下であるため、記載を省略している。

(2) 【その他】

当連結会計年度における四半期情報等

(累計期間)	第1四半期	第2四半期	第3四半期	当連結会計年度
売上高(百万円)	91,669	185,844	285,577	403,502
税金等調整前四半期(当期) 純利益(百万円)	886	3,465	6,184	12,030
親会社株主に帰属する四半期 (当期)純利益(百万円)	575	2,241	3,988	7,973
1株当たり四半期(当期)純 利益(円)	12.78	50.00	89.43	179.64

(会計期間)	第1四半期	第2四半期	第3四半期	第4四半期
1株当たり四半期純利益 (円)	12.78	37.34	39.57	91.07

## 2【財務諸表等】

## (1)【財務諸表】

## 【貸借対照表】

(単位：百万円)

	前事業年度 (2022年3月31日)	当事業年度 (2023年3月31日)
資産の部		
流動資産		
現金預金	42,744	18,586
受取手形	3,253	662
完成工事未収入金	173,335	190,477
未成工事支出金	9,259	9,174
未収入金	16,022	17,910
その他	1,130	1,423
貸倒引当金	19	20
流動資産合計	245,726	238,215
固定資産		
有形固定資産		
建物	12,228	13,273
減価償却累計額	7,536	7,810
建物(純額)	4,691	5,463
構築物	1,219	1,245
減価償却累計額	1,028	1,044
構築物(純額)	191	200
機械及び装置	3,126	3,146
減価償却累計額	2,150	2,365
機械及び装置(純額)	976	780
車両運搬具	55	54
減価償却累計額	55	47
車両運搬具(純額)	0	6
工具器具・備品	2,903	2,937
減価償却累計額	2,549	2,554
工具器具・備品(純額)	353	382
土地	12,474	14,096
リース資産	192	188
減価償却累計額	167	177
リース資産(純額)	24	11
建設仮勘定	2	20
有形固定資産合計	18,714	20,962
無形固定資産	749	1,378
投資その他の資産		
投資有価証券	19,431	19,943
関係会社株式	121,901	124,301
その他の関係会社有価証券	-	3,140
従業員に対する長期貸付金	208	174
関係会社長期貸付金	53	112
長期前払費用	93	72
繰延税金資産	6,428	5,548
その他	689	673
投資その他の資産合計	38,806	43,966
固定資産合計	58,270	66,307
資産合計	303,997	304,522

(単位：百万円)

	前事業年度 (2022年3月31日)	当事業年度 (2023年3月31日)
<b>負債の部</b>		
流動負債		
支払手形	3,189	1,920
電子記録債務	25,050	23,170
工事未払金	61,635	58,488
短期借入金	2,945	5,693
リース債務	13	4
未払法人税等	3,927	202
未成工事受入金	11,005	10,763
預り金	24,570	24,135
完成工事補償引当金	566	518
工事損失引当金	835	964
偶発損失引当金	38	-
賞与引当金	3,083	2,746
従業員預り金	2,997	3,075
その他	7,137	6,883
流動負債合計	146,996	138,567
固定負債		
長期借入金	1,490,007	1,418,303
リース債務	11	7
株式給付引当金	183	250
退職給付引当金	13,922	14,078
その他	125	264
固定負債合計	23,251	32,904
負債合計	170,247	171,472
<b>純資産の部</b>		
株主資本		
資本金	30,108	30,108
資本剰余金		
資本準備金	16,767	7,000
その他資本剰余金	4,378	10,133
資本剰余金合計	21,145	17,133
利益剰余金		
利益準備金	559	559
その他利益剰余金		
繰越利益剰余金	79,703	81,257
利益剰余金合計	80,263	81,817
自己株式	506	499
株主資本合計	131,011	128,560
評価・換算差額等		
その他有価証券評価差額金	2,738	4,489
評価・換算差額等合計	2,738	4,489
純資産合計	133,749	133,049
負債純資産合計	303,997	304,522

## 【損益計算書】

(単位：百万円)

	前事業年度 (自 2021年4月1日 至 2022年3月31日)	当事業年度 (自 2022年4月1日 至 2023年3月31日)
完成工事高	331,021	299,317
完成工事原価	297,687	274,760
完成工事総利益	33,333	24,557
販売費及び一般管理費		
役員報酬	292	320
従業員給料手当	5,993	5,988
退職給付費用	272	252
法定福利費	928	954
福利厚生費	147	108
修繕維持費	114	111
事務用品費	543	619
通信交通費	611	763
動力用水光熱費	83	100
調査研究費	2,358	2,470
広告宣伝費	217	525
貸倒引当金繰入額	-	1
交際費	259	377
寄付金	36	70
地代家賃	517	547
減価償却費	202	179
租税公課	911	820
保険料	92	85
雑費	1,977	2,214
販売費及び一般管理費合計	15,561	16,512
営業利益	17,772	8,045
営業外収益		
受取利息	16	14
受取配当金	2,048	2,376
受取賃貸料	97	54
為替差益	146	149
偶発損失引当金戻入額	114	-
その他	72	124
営業外収益合計	2,496	2,719
営業外費用		
支払利息	173	228
シンジケートローン手数料	66	213
投資事業組合運用損	-	94
その他	68	72
営業外費用合計	308	609
経常利益	19,960	10,154
特別利益		
会員権売却益	9	77
補助金収入	67	-
その他	0	3
特別利益合計	77	80

(単位：百万円)

	前事業年度 (自 2021年4月1日 至 2022年3月31日)	当事業年度 (自 2022年4月1日 至 2023年3月31日)
特別損失		
固定資産圧縮損	67	-
損害賠償金	367	86
訴訟関連損失	89	19
感染症関連費用	215	30
加算税等	-	155
その他	115	26
特別損失合計	855	318
税引前当期純利益	19,181	9,917
法人税、住民税及び事業税	5,861	2,814
法人税等調整額	410	106
法人税等合計	5,451	2,921
当期純利益	13,730	6,996

【完成工事原価報告書】

区分	注記 番号	前事業年度 (自 2021年4月1日 至 2022年3月31日)		当事業年度 (自 2022年4月1日 至 2023年3月31日)	
		金額(百万円)	構成比 (%)	金額(百万円)	構成比 (%)
材料費		56,245	18.9	50,119	18.2
労務費		584	0.2	2,808	1.0
(うち労務外注費)		(583)	(0.2)	(2,808)	(1.0)
外注費		202,024	67.9	183,694	66.9
経費		38,834	13.0	38,137	13.9
(うち人件費)		(13,962)	(4.7)	(13,363)	(4.9)
計		297,687	100	274,760	100

(注) 原価計算の方法は、個別原価計算である。

【株主資本等変動計算書】

前事業年度（自 2021年4月1日 至 2022年3月31日）

（単位：百万円）

	株主資本								
	資本金	資本剰余金			利益剰余金			自己株式	株主資本合計
		資本準備金	その他資本剰余金	資本剰余金合計	利益準備金	その他利益剰余金 繰越利益剰余金	利益剰余金合計		
当期首残高	30,108	16,767	8,389	25,156	559	71,583	72,143	328	127,079
当期変動額									
剰余金の配当						5,610	5,610		5,610
当期純利益						13,730	13,730		13,730
自己株式の取得								4,212	4,212
自己株式の処分			0	0				23	23
自己株式の消却			4,010	4,010				4,010	-
株主資本以外の項目の当期変動額 （純額）									
当期変動額合計	-	-	4,010	4,010	-	8,120	8,120	177	3,931
当期末残高	30,108	16,767	4,378	21,145	559	79,703	80,263	506	131,011

	評価・換算差額等		純資産合計
	その他有価証券評価差額金	評価・換算差額等合計	
当期首残高	4,208	4,208	131,287
当期変動額			
剰余金の配当			5,610
当期純利益			13,730
自己株式の取得			4,212
自己株式の処分			23
自己株式の消却			-
株主資本以外の項目の当期変動額 （純額）	1,469	1,469	1,469
当期変動額合計	1,469	1,469	2,462
当期末残高	2,738	2,738	133,749

当事業年度（自 2022年4月1日 至 2023年3月31日）

（単位：百万円）

	株主資本								
	資本金	資本剰余金			利益剰余金			自己株式	株主資本合計
		資本準備金	その他資本剰余金	資本剰余金合計	利益準備金	その他利益剰余金 繰越利益剰余金	利益剰余金合計		
当期首残高	30,108	16,767	4,378	21,145	559	79,703	80,263	506	131,011
当期変動額									
準備金から剰余金への振替		9,767	9,767	-					-
剰余金の配当						5,442	5,442		5,442
当期純利益						6,996	6,996		6,996
自己株式の取得								4,012	4,012
自己株式の処分			0	0				7	7
自己株式の消却			4,012	4,012				4,012	-
株主資本以外の項目の当期変動額 （純額）									
当期変動額合計	-	9,767	5,754	4,012	-	1,554	1,554	7	2,451
当期末残高	30,108	7,000	10,133	17,133	559	81,257	81,817	499	128,560

	評価・換算差額等		純資産合計
	その他有価証券評価差額金	評価・換算差額等合計	
当期首残高	2,738	2,738	133,749
当期変動額			
準備金から剰余金への振替			-
剰余金の配当			5,442
当期純利益			6,996
自己株式の取得			4,012
自己株式の処分			7
自己株式の消却			-
株主資本以外の項目の当期変動額 （純額）	1,750	1,750	1,750
当期変動額合計	1,750	1,750	700
当期末残高	4,489	4,489	133,049



【注記事項】

(重要な会計方針)

1 有価証券の評価基準及び評価方法

(1) 子会社株式及び関連会社株式

移動平均法による原価法

(2) その他有価証券

市場価格のない株式等以外のもの

時価法(評価差額は全部純資産直入法により処理し、売却原価は移動平均法により算定)

市場価格のない株式等

移動平均法による原価法

投資事業有限責任組合への出資

当該組合の最近の財産及び損益の状況に基づいて、その純資産及び純損益を持分割合に応じて計上

2 棚卸資産の評価基準及び評価方法

(1) 未成工事支出金

個別法による原価法

(2) 材料貯蔵品

移動平均法による原価法(貸借対照表価額は収益性の低下に基づく簿価切下げの方法により算定)

3 固定資産の減価償却の方法

(1) 有形固定資産(リース資産を除く)

建物及び構築物については主として定額法、その他の有形固定資産については定率法

耐用年数及び残存価額については、法人税法に規定する方法と同一の基準によっている。

(会計上の見積りの変更と区別することが困難な会計方針の変更)

当社の建物及び構築物の減価償却の方法については、従来、定率法を採用していたが、中期経営計画の施策の一環として建設周辺事業への取組みを加速させているなか、今後不動産開発分野への投資の本格化が見込まれるが、建物及び構築物は投資効果が長期的かつ安定的に発現するため、使用実態を適切に期間損益に反映するには、使用可能期間にわたり均等に費用を配分する定額法がより合理的な減価償却方法と判断したため、当事業年度から定額法に変更している。

これにより、従来の方と比べて、当事業年度の営業利益、経常利益及び税引前当期純利益はそれぞれ203百万円増加している。

(2) 無形固定資産

定額法

自社利用のソフトウェアについては、社内における利用可能期間(5年)に基づいている。

(3) リース資産

所有権移転外ファイナンス・リース取引に係るリース資産

リース期間を耐用年数とした残存価額を零とする定額法

4 外貨建の資産及び負債の本邦通貨への換算基準

外貨建金銭債権債務は、期末日の直物為替相場により円貨に換算し、換算差額は損益として処理している。

5 引当金の計上基準

(1) 貸倒引当金

債権の貸倒損失に備えるため、過去の一定期間における貸倒実績等から算出した貸倒実績率により計算した金額のほか、貸倒懸念債権等については個別に債権を評価して回収不能見込額を計上している。

(2) 完成工事補償引当金

完成工事に係る瑕疵担保の費用に充てるため、過去の一定期間における実績率により計算した金額を計上している。

(3) 工事損失引当金

受注工事に係る将来の損失に備えるため、当事業年度末における手持工事のうち損失の発生が見込まれ、かつ、その金額を合理的に見積もることができる工事について、損失見込額を計上している。

(4) 偶発損失引当金

将来発生する可能性のある偶発損失に備えるため、偶発事象毎に個別のリスクを検討し、合理的に算定した損失見込額を計上している。

(5) 賞与引当金

従業員の賞与の支給に備えるため、賞与支給見込額のうち当事業年度に帰属する額を計上している。

(6) 株式給付引当金

株式交付規程に基づく取締役（社外取締役を除く。）及び執行役員に対する将来の当社株式の交付に備えるため、当事業年度末における株式給付債務の見込額を計上している。

(7) 退職給付引当金

従業員の退職給付に備えるため、当事業年度末における退職給付債務の見込額に基づき計上している。

退職給付見込額の期間帰属方法

退職給付の算定にあたり、退職給付見込額を当事業年度末までの期間に帰属させる方法については、給付算定式基準によっている。

数理計算上の差異及び過去勤務費用の費用処理方法

数理計算上の差異については、各事業年度の発生時における従業員の平均残存勤務期間以内の一定の年数（9年）による定額法により按分した額を、それぞれ発生の日翌事業年度から費用処理している。

過去勤務費用については、その発生時の従業員の平均残存勤務期間以内の一定の年数（9年）による定額法により費用処理している。

6 収益及び費用の計上基準

建設事業を主たる事業としており、主に長期の工事契約を締結している。当該契約については、一定の期間にわたり履行義務が充足されると判断し、履行義務の充足に係る進捗度に基づき収益を認識している。進捗度の測定は、事業年度の期末日までに発生した工事原価が、見積もった工事原価総額に占める割合に基づいて行っている。進捗度の合理的な見積りができない工事契約については、発生する費用を回収することが見込まれる場合、原価回収基準にて収益を認識している。なお、期間がごく短い又は金額的重要性が乏しい工事契約については、完全に履行義務を充足した時点で収益を認識している。

7 重要なヘッジ会計の方法

(1) ヘッジ会計の方法

繰延ヘッジ処理によっている。なお、金利スワップについては、特例処理を適用している。

(2) ヘッジ手段とヘッジ対象

外貨建予定取引に対するヘッジ手段として為替予約取引及び外貨建預金保有を行っている。また、市場金利等の変動によりキャッシュ・フローが変動するもの（変動金利の借入金）に対するヘッジ手段として金利スワップ取引を行っている。

(3) ヘッジ方針

当社の内部規程である「デリバティブ取引取扱規程」に基づき、為替変動リスク及び金利変動リスクをヘッジすることを目的としている。

(4) ヘッジの有効性評価の方法

為替予約取引及び外貨建預金保有については、ヘッジ対象とヘッジ手段との関係が直接的であるため有効性の評価を省略している。また、金利スワップについては、特例処理の適用要件を満たしているため、有効性の評価を省略している。

8 その他財務諸表作成のための基礎となる事項

(1) 退職給付に係る会計処理

退職給付に係る未認識数理計算上の差異及び未認識過去勤務費用の会計処理の方法は、連結財務諸表におけるこれらの会計処理の方法と異なっている。

(2) 関連する会計基準等の定めが明らかでない場合に採用した会計処理の原則及び手続

当社の建設事業におけるジョイント・ベンチャー（共同企業体）に係る会計処理は、主として構成員の出資の割合に応じて資産、負債、収益及び費用を認識する方法によっている。

(重要な会計上の見積り)

(一定の期間にわたり収益を認識する方法(いわゆる旧工事進行基準)による収益認識)

1 当事業年度の財務諸表に計上した金額

(単位:百万円)

	前事業年度	当事業年度
完成工事高	305,443	271,575

2 識別した項目に係る重要な会計上の見積りの内容に関する情報

1 の金額の算出方法は、連結財務諸表「注記事項(重要な会計上の見積り) 2 識別した項目に係る重要な会計上の見積りの内容に関する情報」の内容と同一である。

(会計方針の変更)

(時価の算定に関する会計基準の適用指針の適用)

「時価の算定に関する会計基準の適用指針」(企業会計基準適用指針第31号 2021年6月17日。以下「時価算定会計基準適用指針」という。)を当事業年度の期首から適用し、時価算定会計基準適用指針第27-2項に定める経過措置に従って、時価算定会計基準適用指針が定める新たな会計方針を将来にわたって適用することとした。

(表示方法の変更)

(損益計算書)

前事業年度において、独立掲記していた「特別利益」の「固定資産売却益」は、金額的重要性が乏しくなったため、当事業年度においては「その他」に含めて表示している。この表示方法の変更を反映させるため、前事業年度の財務諸表の組替えを行っている。

この結果、前事業年度の損益計算書における「特別利益」の「固定資産売却益」0百万円は「その他」として組み替えている。

前事業年度において、独立掲記していた「特別損失」の「固定資産除却損」は、金額的重要性が乏しくなったため、当事業年度においては「その他」に含めて表示している。この表示方法の変更を反映させるため、前事業年度の財務諸表の組替えを行っている。

この結果、前事業年度の損益計算書における「特別損失」の「固定資産除却損」8百万円は「その他」として組み替えている。

(追加情報)

(取締役及び執行役員に対する信託を用いた株式報酬制度)

取締役(社外取締役を除く。)及び執行役員に信託を通じて自社の株式を交付する取引に関する注記については、連結財務諸表「注記事項(追加情報)」の内容と同一である。

(貸借対照表関係)

## 1 担保資産及び担保付債務

担保に供している資産は次のとおりである。

	前事業年度 (2022年3月31日)	当事業年度 (2023年3月31日)
投資有価証券	1,249百万円	1,250百万円
関係会社株式	2,305	2,305
計	3,554	3,556

担保付債務は次のとおりである。

	前事業年度 (2022年3月31日)	当事業年度 (2023年3月31日)
長期借入金	2,800百万円	6,160百万円

上記のほか、PFI事業会社及び関係会社に係る以下の資産を当該会社の借入金の担保に供している。

	前事業年度 (2022年3月31日)	当事業年度 (2023年3月31日)
投資有価証券	11百万円	2百万円
関係会社株式	1,170	1,178
計	1,181	1,180

## 2 保証債務

保証債務の状況は次のとおりである。

	前事業年度 (2022年3月31日)	当事業年度 (2023年3月31日)
アパホーム㈱(分譲住宅売買契約手付金保証)	180百万円	12百万円
飯館バイオパートナーズ㈱(銀行保証)	-	219
PACIFIC INFRASTRUCTURE LIMITED(銀行保証)	427 (27百万香港ドル)	776 (45百万香港ドル)
PACIFIC INFRASTRUCTURE MANAGEMENT LIMITED(銀行保証)	290 (18百万香港ドル)	315 (18百万香港ドル)
KUMAGAI INDIA PRIVATE LIMITED(前受金保証)	22 (13百万インドルピー)	31 (19百万インドルピー)
KUMAGAI INDIA PRIVATE LIMITED(履行保証)	199 (122百万インドルピー)	- (-百万インドルピー)
計	1,120	1,355

## 3 運転資金の効率的な調達を行うため取引銀行7行と貸出コミットメント契約を締結している。これら契約に基づく借入未実行残高は次のとおりである。

	前事業年度 (2022年3月31日)	当事業年度 (2023年3月31日)
貸出コミットメントの総額	30,000百万円	20,000百万円
借入実行残高	-	-
差引額	30,000	20,000

## 4 純資産に係る財務制限条項が付されている借入金の残高は次のとおりである。

	前事業年度 (2022年3月31日)	当事業年度 (2023年3月31日)
長期借入金	7,000百万円	15,000百万円

( 損益計算書関係 )

関係会社との取引に係るもので、営業外収益の総額の100分の10を超えるものは次のとおりである。

	前事業年度	当事業年度
	( 自 2021年 4月 1日 至 2022年 3月 31日 )	( 自 2022年 4月 1日 至 2023年 3月 31日 )
受取配当金	1,957百万円	2,256百万円

( 有価証券関係 )

子会社株式及び関連会社株式は、市場価格のない株式等のため、子会社株式及び関連会社株式の時価を記載していない。

なお、市場価格のない株式等の子会社株式及び関連会社株式の貸借対照表計上額は次のとおりである。

区分	前事業年度 ( 百万円 )	当事業年度 ( 百万円 )
子会社株式	6,507	6,557
関連会社株式	4,125	4,125
計	10,633	10,683

( 税効果会計関係 )

1 繰延税金資産及び繰延税金負債の発生の主な原因別の内訳

	前事業年度 ( 2022年 3月 31日 )	当事業年度 ( 2023年 3月 31日 )
繰延税金資産		
退職給付引当金	4,263百万円	4,310百万円
賞与引当金	944	840
工事損失引当金	255	295
完成工事補償引当金	173	158
未払金等	520	396
有形固定資産評価損	560	552
会員権等評価損	243	216
投資有価証券等評価損	566	551
その他	1,452	1,961
繰延税金資産小計	8,980	9,283
評価性引当額	1,464	1,427
繰延税金資産合計	7,516	7,856
繰延税金負債		
固定資産交換取引認定損	-	446
その他有価証券評価差額金	1,086	1,858
その他	2	2
繰延税金負債合計	1,088	2,307
繰延税金資産の純額	6,428	5,548

2 法定実効税率と税効果会計適用後の法人税等の負担率との間に重要な差異があるときの、当該差異の原因となった主要な項目別の内訳

	前事業年度 ( 2022年 3月 31日 )	当事業年度 ( 2023年 3月 31日 )
法定実効税率 ( 調整 )	30.6%	法定実効税率と税効果会計適用後の法人税等の負担率との間の差異が法定実効税率の100分の5以下であるため注記を省略している。
交際費等永久に損金に算入されない項目	1.0	
受取配当金等永久に益金に算入されない項目	2.6	
住民税均等割等	0.8	
評価性引当額の増減	0.3	
法人税等の特別控除	1.0	
その他	0.1	
税効果会計適用後の法人税等の負担率	28.4	

### 3 法人税及び地方法人税の会計処理又はこれらに関する税効果会計の会計処理

当社は、当事業年度から、グループ通算制度を適用している。また、「グループ通算制度を適用する場合の会計処理及び開示に関する取扱い」（実務対応報告第42号 2021年8月12日）に従って、法人税及び地方法人税の会計処理又はこれらに関する税効果会計の会計処理並びに開示を行っている。

#### （収益認識関係）

顧客との契約から生じる収益を理解するための基礎となる情報

当社の土木事業、建築事業においては、建設事業を主たる事業としている。

建設事業においては、工事契約に基づき、国内及び海外において土木工事及び建築工事を行い、完成した建設物等を顧客に引き渡す履行義務を負っている。

履行義務の充足時点については、建設事業は、主として顧客の土地の上に建設する仕掛品を工事の進捗に応じて顧客が支配するため、一定の期間にわたり履行義務が充足されると判断し、履行義務の充足に係る進捗度に基づき収益を認識している。工事の進捗状況は、材料費や労務費といった工事原価の発生状況に概ね比例することから、発生した工事原価が工事の進捗度を適切に描写する指標であると判断した。このため、進捗度の測定は、事業年度の期末日までに発生した工事原価が、見積もった工事原価総額に占める割合に基づいて行っている。実行予算が未編成である等、進捗度の合理的な見積りができない工事契約については、発生する費用を回収することが見込まれる場合、原価回収基準にて収益を認識している。なお、期間がごく短い又は金額的重要性が乏しい工事契約については、完全に履行義務を充足した時点で収益を認識している。

取引価格は、工事契約における契約金額である。工事契約の追加設計変更については、いまだ契約を締結する前であっても契約締結に至る可能性が高いと判断される場合、発注者に提示した金額や既知の設計単価に基づく積算により当該追加設計変更に対応する金額を見積もり、取引価格に含めている。

工事契約における取引の対価を受領する時期は、個々の契約毎に異なっており、個々の契約毎に金融要素を見積もったうえで重要性を判定した結果、重要な金融要素は含まれていないと判断した。

#### （重要な後発事象）

当事業年度終了後に、当社共同企業体が施工中の「北海道新幹線、羊蹄トンネル（有島）他」におけるコンクリート試験に関して、所定の頻度で試験を実施していなかったにもかかわらず正規の頻度で実施したとする報告を行っていたことが判明した。なお、発注者立会いのもと当該コンクリートの健全性に関する各種調査・検査を実施した結果、設計基準強度を満たしており充填状況にも異常はなく、健全性に問題がないことを確認しており、業績に重大な影響を与えないと判断している。

【附属明細表】  
【有価証券明細表】  
【株式】

		銘柄	株式数(株)	貸借対照表計上額 (百万円)
投資有価証券	その他有価証券	東海旅客鉄道(株)	125,200	1,979
		京浜急行電鉄(株)	1,559,035	1,962
		関西国際空港土地保有(株)	16,160	808
		阪急阪神ホールディングス(株)	200,194	785
		日本原燃(株)	66,664	666
		西日本旅客鉄道(株)	100,000	545
		オリエンタル白石(株)	1,100,000	358
		ジオスター(株)	1,193,000	353
		東京湾横断道路(株)	6,440	322
		首都圏新都市鉄道(株)	6,000	300
		その他67銘柄	975,523	1,861
		計	5,348,216	9,943

【有形固定資産等明細表】

資産の種類	当期首残高 (百万円)	当期増加額 (百万円)	当期減少額 (百万円)	当期末残高 (百万円)	当期末減価 償却累計額 又 償却累計額 (百万円)	当期償却額 (百万円)	差引当期末 残高 (百万円)
有形固定資産							
建物	12,228	1,996	950	13,273	7,810	343	5,463
構築物	1,219	25	-	1,245	1,044	16	200
機械及び装置	3,126	19	-	3,146	2,365	214	780
車両運搬具	55	8	9	54	47	1	6
工具器具・備品	2,903	165	131	2,937	2,554	136	382
土地	12,474	5,312	3,689	14,096	-	-	14,096
リース資産	192	-	3	188	177	13	11
建設仮勘定	2	20	2	20	-	-	20
有形固定資産計	32,203	7,545	4,787	34,963	14,001	725	20,962
無形固定資産							
借地権	-	-	-	319	-	-	319
ソフトウェア	-	-	-	2,472	1,675	173	797
リース資産	-	-	-	15	15	-	-
その他	-	-	-	279	18	0	261
無形固定資産計	-	-	-	3,087	1,708	173	1,378
長期前払費用	655	4	-	660	588	26	72

- (注) 1 土地の当期増加額は賃貸用不動産の取得によるものである。当期減少額は売却等によるものである。  
2 無形固定資産については、資産総額の1%以下であるため、「当期首残高」、「当期増加額」及び「当期減少額」の記載を省略している。



【引当金明細表】

区分	当期首残高 (百万円)	当期増加額 (百万円)	当期減少額 (目的使用) (百万円)	当期減少額 (その他) (百万円)	当期末残高 (百万円)
貸倒引当金	19	20	-	19	20
完成工事補償引当金	566	518	437	128	518
工事損失引当金	835	630	488	12	964
偶発損失引当金	38	-	38	-	-
賞与引当金	3,083	2,746	3,023	59	2,746
株式給付引当金	183	73	6	-	250

- (注) 1 貸倒引当金の「当期減少額(その他)」は、一般債権の洗替えによる減少額である。  
 2 完成工事補償引当金の「当期減少額(その他)」は、洗替えによる減少額である。  
 3 工事損失引当金の「当期減少額(その他)」は、工事の採算が良化したため、計上の必要がなくなったことによる戻入である。  
 4 賞与引当金の「当期減少額(その他)」は、支給実績額との差額の戻入である。

(2) 【主な資産及び負債の内容】

連結財務諸表を作成しているため、記載を省略している。

(3) 【その他】

該当事項なし。

## 第6【提出会社の株式事務の概要】

事業年度	4月1日から3月31日まで
定時株主総会	6月中
基準日	3月31日
剰余金の配当の基準日	3月31日
1単元の株式数	100株
単元未満株式の買取り・売渡し	
取扱場所	(特別口座) 東京都千代田区丸の内1丁目4番1号 三井住友信託銀行株式会社 証券代行部
株主名簿管理人	(特別口座) 東京都千代田区丸の内1丁目4番1号 三井住友信託銀行株式会社
取次所	
買取・売渡手数料	株式の売買の委託に係る手数料相当額として別途定める金額
公告掲載方法	電子公告により行う。ただし、事故その他やむを得ない事由によって電子公告によることができない場合は、日本経済新聞に掲載して行う。 公告掲載URL <a href="https://www.kumagaigumi.co.jp/">https://www.kumagaigumi.co.jp/</a>
株主に対する特典	なし

(注) 定款の定めにより、当社の株主(実質株主を含む。)は、その有する単元未満株式について、会社法第189条第2項各号に掲げる権利、会社法第166条第1項の規定による請求をする権利、株主の有する株式数に応じて募集株式の割当て及び募集新株予約権の割当てを受ける権利並びに単元未満株式の買増請求をする権利以外の権利を有していない。

## 第7【提出会社の参考情報】

### 1【提出会社の親会社等の情報】

当社は、金融商品取引法第24条の7第1項に規定する親会社等はない。

### 2【その他の参考情報】

当事業年度の開始日から有価証券報告書提出日までの間に、次の書類を提出している。

1	有価証券報告書及びその添付書類並びに確認書	事業年度 (第85期)	自 2021年4月1日 至 2022年3月31日	2022年6月29日 関東財務局長に提出
2	内部統制報告書及びその添付書類			2022年6月29日 関東財務局長に提出
3	臨時報告書	企業内容等の開示に関する内閣府令第19条第2項第9号の2(株主総会における議決権行使の結果)に基づく臨時報告書		2022年6月30日 関東財務局長に提出
4	自己株券買付状況報告書		自 2022年6月1日 至 2022年6月30日	2022年7月8日 関東財務局長に提出
5	四半期報告書及び確認書	(第86期第1四半期)	自 2022年4月1日 至 2022年6月30日	2022年8月9日 関東財務局長に提出
6	自己株券買付状況報告書		自 2022年7月1日 至 2022年7月31日	2022年8月9日 関東財務局長に提出
7	自己株券買付状況報告書		自 2022年8月1日 至 2022年8月31日	2022年9月12日 関東財務局長に提出
8	自己株券買付状況報告書		自 2022年9月1日 至 2022年9月30日	2022年10月11日 関東財務局長に提出
9	四半期報告書及び確認書	(第86期第2四半期)	自 2022年7月1日 至 2022年9月30日	2022年11月10日 関東財務局長に提出
10	自己株券買付状況報告書		自 2022年10月1日 至 2022年10月31日	2022年11月10日 関東財務局長に提出
11	自己株券買付状況報告書		自 2022年11月1日 至 2022年11月30日	2022年12月9日 関東財務局長に提出
12	自己株券買付状況報告書		自 2022年12月1日 至 2022年12月31日	2023年1月12日 関東財務局長に提出
13	四半期報告書及び確認書	(第86期第3四半期)	自 2022年10月1日 至 2022年12月31日	2023年2月10日 関東財務局長に提出
14	自己株券買付状況報告書		自 2023年1月1日 至 2023年1月31日	2023年2月10日 関東財務局長に提出
15	自己株券買付状況報告書		自 2023年2月1日 至 2023年2月28日	2023年3月10日 関東財務局長に提出
16	自己株券買付状況報告書		自 2023年3月1日 至 2023年3月31日	2023年4月12日 関東財務局長に提出
17	自己株券買付状況報告書		自 2023年5月1日 至 2023年5月31日	2023年6月13日 関東財務局長に提出

## 第二部【提出会社の保証会社等の情報】

該当事項なし。

独立監査人の監査報告書及び内部統制監査報告書

2023年6月29日

株式会社熊谷組

取締役会 御中

仰星監査法人  
東京事務所

指定社員 公認会計士 榎本尚子  
業務執行社員

指定社員 公認会計士 菅野進  
業務執行社員

<財務諸表監査>

監査意見

当監査法人は、金融商品取引法第193条の2第1項の規定に基づく監査証明を行うため、「経理の状況」に掲げられている株式会社熊谷組の2022年4月1日から2023年3月31日までの連結会計年度の連結財務諸表、すなわち、連結貸借対照表、連結損益計算書、連結包括利益計算書、連結株主資本等変動計算書、連結キャッシュ・フロー計算書、連結財務諸表作成のための基本となる重要な事項、その他の注記及び連結附属明細表について監査を行った。

当監査法人は、上記の連結財務諸表が、我が国において一般に公正妥当と認められる企業会計の基準に準拠して、株式会社熊谷組及び連結子会社の2023年3月31日現在の財政状態並びに同日をもって終了する連結会計年度の経営成績及びキャッシュ・フローの状況を、全ての重要な点において適正に表示しているものと認める。

監査意見の根拠

当監査法人は、我が国において一般に公正妥当と認められる監査の基準に準拠して監査を行った。監査の基準における当監査法人の責任は、「連結財務諸表監査における監査人の責任」に記載されている。当監査法人は、我が国における職業倫理に関する規定に従って、会社及び連結子会社から独立しており、また、監査人としてのその他の倫理上の責任を果たしている。当監査法人は、意見表明の基礎となる十分かつ適切な監査証拠を入手したと判断している。

監査上の主要な検討事項

監査上の主要な検討事項とは、当連結会計年度の連結財務諸表の監査において、監査人が職業的専門家として特に重要であると判断した事項である。監査上の主要な検討事項は、連結財務諸表全体に対する監査の実施過程及び監査意見の形成において対応した事項であり、当監査法人は、当該事項に対して個別に意見を表明するものではない。

一定の期間にわたり収益を認識する方法における工事収益総額の見積り	
監査上の主要な検討事項の内容及び決定理由	監査上の対応
<p>「注記事項（連結財務諸表作成のための基礎となる重要な事項）4 会計方針に関する事項(5)重要な収益及び費用の計上基準」に記載のとおり、会社の土木事業、建築事業及び一部の連結子会社においては、建設事業を主たる事業としており、主に長期の工事契約を締結している。当該契約については、一定の期間にわたり履行義務が充足されると判断し、履行義務の充足に係る進捗度に基づき収益を認識している。</p> <p>また、「注記事項（重要な会計上の見積り）」に記載のとおり、一定の期間にわたり収益を認識する方法の適用にあたり、工事収益総額、工事原価総額及び決算日における工事進捗度を合理的に見積もり、これに応じて完成工事高を計上している。工事収益総額の見積りに際しては、工事契約の追加設計変更について、いまだ契約を締結する前であっても契約締結に至る可能性が高いと判断される場合、当該追加設計変更に対応する金額を見積もり、工事収益総額に含めている。一定の期間にわたり収益を認識する方法によって当連結会計年度に計上した完成工事高の額は338,710百万円であり、完成工事高全体に占める割合は83.9%である。</p> <p>会社が請負う工事契約は案件毎に顧客との協議により仕様を決定し、また工期が長期にわたる契約も多いことから、工事の着手後に判明する事実の存在や工事現場の状況の変化に基づく顧客からの指示によって工事の中途において工事契約の追加設計変更が行われる可能性がある。</p> <p>その結果、工事収益総額には、顧客と契約を締結した請負金額のほかに追加設計変更に対応して見積もった請負金額が含まれることから、顧客との最終的な合意に至るまで工事収益総額が確定しないという点で不確実性を伴う。</p> <p>特に、工事収益総額が過大に見積もられると、完成工事高が過大に計上される可能性がある。</p> <p>以上から、当監査法人は、当連結会計年度の連結財務諸表に与える影響に鑑み、一定の期間にわたり収益を認識する方法における工事収益総額の見積りが「監査上の主要な検討事項」に該当すると判断した。</p>	<p>当監査法人は、工事収益総額に含まれる工事契約の追加設計変更に対応する金額の見積りの合理性を評価するため、主に以下の監査手続を実施した。</p> <p>(1) 内部統制の評価</p> <p>工事収益総額に含まれる工事契約の追加設計変更に対応する金額の見積りに関連する内部統制について、特に以下の内部統制に焦点を当てて評価を実施した。</p> <p>工事収益総額に含まれる工事契約の追加設計変更に対応する金額の見積りに関して、その基礎となる実行予算に基づく工事価格が適切に算定されていることを確認し承認する内部統制</p> <p>工事開始後の状況の変化を適時に、かつ適切に当該見積りに反映するための内部統制</p> <p>(2) 工事収益総額の見積りの合理性の評価</p> <p>工事収益総額に含まれる工事契約の追加設計変更に対応する金額の見積り方法を理解し、基礎資料の信頼性を検討した。</p> <p>従前見積額と当期の再見積額又は確定額とを比較することにより、工事収益総額の見積りプロセスの有効性を評価した。</p> <p>工事収益総額のうち追加設計変更に対応して見積もった請負金額が連結財務諸表に与える影響を考慮して抽出した工事に対して、当該見積りに係る顧客からの指示書や顧客との打ち合わせ記録等を閲覧し、顧客との実質的な合意があるかどうかを確かめるとともに、当該実質的な合意内容に基づいた見積りが行われているかどうかを確かめた。</p>

一定の期間にわたり収益を認識する方法における工事原価総額の見積り	
監査上の主要な検討事項の内容及び決定理由	監査上の対応
<p>「注記事項（連結財務諸表作成のための基礎となる重要な事項）4 会計方針に関する事項(5)重要な収益及び費用の計上基準」に記載のとおり、会社の土木事業、建築事業及び一部の連結子会社においては、建設事業を主たる事業としており、主に長期の工事契約を締結している。当該契約については、一定の期間にわたり履行義務が充足されると判断し、履行義務の充足に係る進捗度に基づき収益を認識している。進捗度の測定は、連結会計年度の期末日までに発生した工事原価が、見積もった工事原価総額に占める割合に基づいて行っている。</p> <p>ここで、一定の期間にわたり収益を認識する方法では、完成工事高は、工事契約毎に合理的に見積もった工事収益総額、工事原価総額及び決算日における工事進捗度に基づき、以下の算式に従って算定される。</p> <p>完成工事高 = 工事収益総額 × 決算日における工事進捗度 (発生した工事原価 / 工事原価総額)</p> <p>「注記事項（重要な会計上の見積り）」に記載のとおり、工事原価総額の見積りに際しては、工事契約の原価管理及び進捗管理に責任を有する者が、工事に関する専門的知識及び実務経験をもって、工事契約毎の前提条件に基づく将来の仮定を継続的に見直し、工事原価総額を見積もっている。</p> <p>このように、工事は顧客との協議によって仕様、作業内容及び完成するまでの期間が決定されることから、工事契約毎の個別性が強い。</p> <p>さらに、工事原価総額の見積りの基礎となる工事の仕様、作業の内容、資材価格及び数量並びに労務費単価及び作業工数などの前提条件は、工事着手後の環境の変化によって刻々と変動する可能性がある。</p> <p>このため、工事原価総額の見積りを行うにあたっては、画一的な判断基準を設けることが困難であり、かつ将来に対する予測と判断が求められることから、不確実性を伴う。</p> <p>特に、工事原価総額が過少に見積もられると、決算日における工事進捗度が過大に算定される結果、完成工事高が過大に計上される可能性がある。</p> <p>以上から、当監査法人は、当連結会計年度の連結財務諸表に与える影響に鑑み、一定の期間にわたり収益を認識する方法における工事原価総額の見積りが「監査上の主要な検討事項」に該当すると判断した。</p>	<p>当監査法人は、工事原価総額の見積りの合理性を評価するため、主に以下の監査手続を実施した。</p> <p>(1) 内部統制の評価 工事原価総額の見積りに関連する内部統制について、特に以下の内部統制に焦点を当てて評価を実施した。 工事原価総額の見積りに関して、その基礎となる実行予算が適切に策定されていることを確認し承認する内部統制 工事開始後の状況の変化を適時に、かつ適切に当該見積りに反映するための内部統制</p> <p>(2) 工事原価総額の見積りの合理性の評価 工事原価総額の見積り方法を理解し、基礎資料の信頼性を検討した。 従前見積額と当期の再見積額又は確定額とを比較することにより、工事原価総額の見積りプロセスの有効性を評価した。 一定の期間にわたり収益を認識する方法を適用する工事から一定の基準に基づき抽出し、主に以下の監査手続を実施した。 当連結会計年度の期末時点における工事原価総額の詳細な積算資料における見積額を前連結会計年度の積算資料における見積額と比較し、適切な工事管理者に対する質問により把握した工事原価総額の変動要因と整合しているかどうかを検討した。 最新の実行予算を閲覧し、工種毎の積上げによって工事原価総額が算定されているかどうかを検討するとともに、工事毎の収益の計算結果の一覧表に記載されている工事原価総額と金額が一致しているかどうかを検討した。 工事が完成するまでの期間に占める決算日までの経過期間の割合と工事進捗度とを比較し、一定の乖離が見られる場合には工程表を閲覧することにより、工事進捗度の見積りが適切に行われているかどうかを検討した。 工事原価総額の詳細な積算資料に含まれる工種から一定の基準に基づき抽出し、見積りの性質に応じて協力業者が発行した見積書等の根拠資料等の閲覧や他の工事における実績金額との比較を行った。</p>

## その他の記載内容

その他の記載内容は、有価証券報告書に含まれる情報のうち、連結財務諸表及び財務諸表並びにこれらの監査報告書以外の情報である。経営者の責任は、その他の記載内容を作成し開示することにある。また、監査役及び監査役会の責任は、その他の記載内容の報告プロセスの整備及び運用における取締役の職務の執行を監視することにある。

当監査法人の連結財務諸表に対する監査意見の対象にはその他の記載内容は含まれておらず、当監査法人はその他の記載内容に対して意見を表明するものではない。

連結財務諸表監査における当監査法人の責任は、その他の記載内容を通読し、通読の過程において、その他の記載内容と連結財務諸表又は当監査法人が監査の過程で得た知識との間に重要な相違があるかどうか検討すること、また、そのような重要な相違以外にその他の記載内容に重要な誤りの兆候があるかどうか注意を払うことにある。

当監査法人は、実施した作業に基づき、その他の記載内容に重要な誤りがあると判断した場合には、その事実を報告することが求められている。

その他の記載内容に関して、当監査法人が報告すべき事項はない。

## 連結財務諸表に対する経営者並びに監査役及び監査役会の責任

経営者の責任は、我が国において一般に公正妥当と認められる企業会計の基準に準拠して連結財務諸表を作成し適正に表示することにある。これには、不正又は誤謬による重要な虚偽表示のない連結財務諸表を作成し適正に表示するために経営者が必要と判断した内部統制を整備及び運用することが含まれる。

連結財務諸表を作成するに当たり、経営者は、継続企業の前提に基づき連結財務諸表を作成することが適切であるかどうかを評価し、我が国において一般に公正妥当と認められる企業会計の基準に基づいて継続企業に関する事項を開示する必要がある場合には当該事項を開示する責任がある。

監査役及び監査役会の責任は、財務報告プロセスの整備及び運用における取締役の職務の執行を監視することにある。

## 連結財務諸表監査における監査人の責任

監査人の責任は、監査人が実施した監査に基づいて、全体としての連結財務諸表に不正又は誤謬による重要な虚偽表示がないかどうかについて合理的な保証を得て、監査報告書において独立の立場から連結財務諸表に対する意見を表明することにある。虚偽表示は、不正又は誤謬により発生する可能性があり、個別に又は集計すると、連結財務諸表の利用者の意思決定に影響を与えると合理的に見込まれる場合に、重要性があると判断される。

監査人は、我が国において一般に公正妥当と認められる監査の基準に従って、監査の過程を通じて、職業的専門家としての判断を行い、職業的懐疑心を保持して以下を実施する。

- ・ 不正又は誤謬による重要な虚偽表示リスクを識別し、評価する。また、重要な虚偽表示リスクに対応した監査手続を立案し、実施する。監査手続の選択及び適用は監査人の判断による。さらに、意見表明の基礎となる十分かつ適切な監査証拠を入手する。
- ・ 連結財務諸表監査の目的は、内部統制の有効性について意見表明するためのものではないが、監査人は、リスク評価の実施に際して、状況に応じた適切な監査手続を立案するために、監査に関連する内部統制を検討する。
- ・ 経営者が採用した会計方針及びその適用方法の適切性、並びに経営者によって行われた会計上の見積りの合理性及び関連する注記事項の妥当性を評価する。
- ・ 経営者が継続企業を前提として連結財務諸表を作成することが適切であるかどうか、また、入手した監査証拠に基づき、継続企業の前提に重要な疑義を生じさせるような事象又は状況に関して重要な不確実性が認められるかどうか結論付ける。継続企業の前提に関する重要な不確実性が認められる場合は、監査報告書において連結財務諸表の注記事項に注意を喚起すること、又は重要な不確実性に関する連結財務諸表の注記事項が適切でない場合は、連結財務諸表に対して除外事項付意見を表明することが求められている。監査人の結論は、監査報告書日までに入手した監査証拠に基づいているが、将来の事象や状況により、企業は継続企業として存続できなくなる可能性がある。
- ・ 連結財務諸表の表示及び注記事項が、我が国において一般に公正妥当と認められる企業会計の基準に準拠しているかどうかとともに、関連する注記事項を含めた連結財務諸表の表示、構成及び内容、並びに連結財務諸表が基礎となる取引や会計事象を適正に表示しているかどうかを評価する。
- ・ 連結財務諸表に対する意見を表明するために、会社及び連結子会社の財務情報に関する十分かつ適切な監査証拠を入手する。監査人は、連結財務諸表の監査に関する指示、監督及び実施に関して責任がある。監査人は、単独で監査意見に対して責任を負う。

監査人は、監査役及び監査役会に対して、計画した監査の範囲とその実施時期、監査の実施過程で識別した内部統制の重要な不備を含む監査上の重要な発見事項、及び監査の基準で求められているその他の事項について報告を行う。

監査人は、監査役及び監査役会に対して、独立性についての我が国における職業倫理に関する規定を遵守したこと、並びに監査人の独立性に影響を与えると合理的に考えられる事項、及び阻害要因を除去又は軽減するためにセーフガードを講じている場合はその内容について報告を行う。



監査人は、監査役及び監査役会と協議した事項のうち、当連結会計年度の連結財務諸表の監査で特に重要であると判断した事項を監査上の主要な検討事項と決定し、監査報告書において記載する。ただし、法令等により当該事項の公表が禁止されている場合や、極めて限定的ではあるが、監査報告書において報告することにより生じる不利益が公共の利益を上回ると合理的に見込まれるため、監査人が報告すべきでないとして判断した場合は、当該事項を記載しない。

#### < 内部統制監査 >

##### 監査意見

当監査法人は、金融商品取引法第193条の2第2項の規定に基づく監査証明を行うため、株式会社熊谷組の2023年3月31日現在の内部統制報告書について監査を行った。

当監査法人は、株式会社熊谷組が2023年3月31日現在の財務報告に係る内部統制は有効であると表示した上記の内部統制報告書が、我が国において一般に公正妥当と認められる財務報告に係る内部統制の評価の基準に準拠して、財務報告に係る内部統制の評価結果について、全ての重要な点において適正に表示しているものと認める。

##### 監査意見の根拠

当監査法人は、我が国において一般に公正妥当と認められる財務報告に係る内部統制の監査の基準に準拠して内部統制監査を行った。財務報告に係る内部統制の監査の基準における当監査法人の責任は、「内部統制監査における監査人の責任」に記載されている。当監査法人は、我が国における職業倫理に関する規定に従って、会社及び連結子会社から独立しており、また、監査人としてのその他の倫理上の責任を果たしている。当監査法人は、意見表明の基礎となる十分かつ適切な監査証拠を入手したと判断している。

##### 内部統制報告書に対する経営者並びに監査役及び監査役会の責任

経営者の責任は、財務報告に係る内部統制を整備及び運用し、我が国において一般に公正妥当と認められる財務報告に係る内部統制の評価の基準に準拠して内部統制報告書を作成し適正に表示することにある。

監査役及び監査役会の責任は、財務報告に係る内部統制の整備及び運用状況を監視、検証することにある。

なお、財務報告に係る内部統制により財務報告の虚偽の記載を完全には防止又は発見することができない可能性がある。

##### 内部統制監査における監査人の責任

監査人の責任は、監査人が実施した内部統制監査に基づいて、内部統制報告書に重要な虚偽表示がないかどうかについて合理的な保証を得て、内部統制監査報告書において独立の立場から内部統制報告書に対する意見を表明することにある。

監査人は、我が国において一般に公正妥当と認められる財務報告に係る内部統制の監査の基準に従って、監査の過程を通じて、職業的専門家としての判断を行い、職業的懐疑心を保持して以下を実施する。

- ・ 内部統制報告書における財務報告に係る内部統制の評価結果について監査証拠を入手するための監査手続を実施する。内部統制監査の監査手続は、監査人の判断により、財務報告の信頼性に及ぼす影響の重要性に基づいて選択及び適用される。
- ・ 財務報告に係る内部統制の評価範囲、評価手続及び評価結果について経営者が行った記載を含め、全体としての内部統制報告書の表示を検討する。
- ・ 内部統制報告書における財務報告に係る内部統制の評価結果に関する十分かつ適切な監査証拠を入手する。監査人は、内部統制報告書の監査に関する指示、監督及び実施に関して責任がある。監査人は、単独で監査意見に対して責任を負う。

監査人は、監査役及び監査役会に対して、計画した内部統制監査の範囲とその実施時期、内部統制監査の実施結果、識別した内部統制の開示すべき重要な不備、その是正結果、及び内部統制の監査の基準で求められているその他の事項について報告を行う。

監査人は、監査役及び監査役会に対して、独立性についての我が国における職業倫理に関する規定を遵守したこと、並びに監査人の独立性に影響を与えると合理的に考えられる事項、及び阻害要因を除去又は軽減するためにセーフガードを講じている場合はその内容について報告を行う。

##### 利害関係

会社及び連結子会社と当監査法人又は業務執行社員との間には、公認会計士法の規定により記載すべき利害関係はない。

以上

---

(注) 1 上記は監査報告書の原本は当社（有価証券報告書提出会社）が別途保管している。  
2 X B R L データは監査の対象には含まれていない。

## 独立監査人の監査報告書

2023年6月29日

株式会社熊谷組

取締役会 御中

仰星監査法人  
東京事務所

指定社員 公認会計士 榎本尚子  
業務執行社員

指定社員 公認会計士 菅野進  
業務執行社員

### 監査意見

当監査法人は、金融商品取引法第193条の2第1項の規定に基づく監査証明を行うため、「経理の状況」に掲げられている株式会社熊谷組の2022年4月1日から2023年3月31日までの第86期事業年度の財務諸表、すなわち、貸借対照表、損益計算書、株主資本等変動計算書、重要な会計方針、その他の注記及び附属明細表について監査を行った。

当監査法人は、上記の財務諸表が、我が国において一般に公正妥当と認められる企業会計の基準に準拠して、株式会社熊谷組の2023年3月31日現在の財政状態及び同日をもって終了する事業年度の経営成績を、全ての重要な点において適正に表示しているものと認める。

### 監査意見の根拠

当監査法人は、我が国において一般に公正妥当と認められる監査の基準に準拠して監査を行った。監査の基準における当監査法人の責任は、「財務諸表監査における監査人の責任」に記載されている。当監査法人は、我が国における職業倫理に関する規定に従って、会社から独立しており、また、監査人としてのその他の倫理上の責任を果たしている。当監査法人は、意見表明の基礎となる十分かつ適切な監査証拠を入手したと判断している。

### 監査上の主要な検討事項

監査上の主要な検討事項とは、当事業年度の財務諸表の監査において、監査人が職業的専門家として特に重要であると判断した事項である。監査上の主要な検討事項は、財務諸表全体に対する監査の実施過程及び監査意見の形成において対応した事項であり、当監査法人は、当該事項に対して個別に意見を表明するものではない。

#### 一定の期間にわたり収益を認識する方法における工事収益総額の見積り

連結財務諸表の監査報告書に記載されている監査上の主要な検討事項（一定の期間にわたり収益を認識する方法における工事収益総額の見積り）と実質的に同一の内容であるため、記載を省略している。

#### 一定の期間にわたり収益を認識する方法における工事原価総額の見積り

連結財務諸表の監査報告書に記載されている監査上の主要な検討事項（一定の期間にわたり収益を認識する方法における工事原価総額の見積り）と実質的に同一の内容であるため、記載を省略している。

### その他の記載内容

その他の記載内容は、有価証券報告書に含まれる情報のうち、連結財務諸表及び財務諸表並びにこれらの監査報告書以外の情報である。経営者の責任は、その他の記載内容を作成し開示することにある。また、監査役及び監査役会の責任は、その他の記載内容の報告プロセスの整備及び運用における取締役の職務の執行を監視することにある。

当監査法人の財務諸表に対する監査意見の対象にはその他の記載内容は含まれておらず、当監査法人はその他の記載内容に対して意見を表明するものではない。

財務諸表監査における当監査法人の責任は、その他の記載内容を通読し、通読の過程において、その他の記載内容と財務諸表又は当監査法人が監査の過程で得た知識との間に重要な相違があるかどうかを検討すること、また、そのような重要な相違以外にその他の記載内容に重要な誤りの兆候があるかどうかを注意を払うことにある。

当監査法人は、実施した作業に基づき、その他の記載内容に重要な誤りがあると判断した場合には、その事実を報告することが求められている。

その他の記載内容に関して、当監査法人が報告すべき事項はない。

#### 財務諸表に対する経営者並びに監査役及び監査役会の責任

経営者の責任は、我が国において一般に公正妥当と認められる企業会計の基準に準拠して財務諸表を作成し適正に表示することにある。これには、不正又は誤謬による重要な虚偽表示のない財務諸表を作成し適正に表示するために経営者が必要と判断した内部統制を整備及び運用することが含まれる。

財務諸表を作成するに当たり、経営者は、継続企業的前提に基づき財務諸表を作成することが適切であるかどうかを評価し、我が国において一般に公正妥当と認められる企業会計の基準に基づいて継続企業に関する事項を開示する必要がある場合には当該事項を開示する責任がある。

監査役及び監査役会の責任は、財務報告プロセスの整備及び運用における取締役の職務の執行を監視することにある。

#### 財務諸表監査における監査人の責任

監査人の責任は、監査人が実施した監査に基づいて、全体としての財務諸表に不正又は誤謬による重要な虚偽表示がないかどうかについて合理的な保証を得て、監査報告書において独立の立場から財務諸表に対する意見を表明することにある。虚偽表示は、不正又は誤謬により発生する可能性があり、個別に又は集計すると、財務諸表の利用者の意思決定に影響を与えると合理的に見込まれる場合に、重要性があると判断される。

監査人は、我が国において一般に公正妥当と認められる監査の基準に従って、監査の過程を通じて、職業的専門家としての判断を行い、職業的懐疑心を保持して以下を実施する。

- ・ 不正又は誤謬による重要な虚偽表示リスクを識別し、評価する。また、重要な虚偽表示リスクに対応した監査手続を立案し、実施する。監査手続の選択及び適用は監査人の判断による。さらに、意見表明の基礎となる十分かつ適切な監査証拠を入手する。
- ・ 財務諸表監査の目的は、内部統制の有効性について意見表明するためのものではないが、監査人は、リスク評価の実施に際して、状況に応じた適切な監査手続を立案するために、監査に関連する内部統制を検討する。
- ・ 経営者が採用した会計方針及びその適用方法の適切性、並びに経営者によって行われた会計上の見積りの合理性及び関連する注記事項の妥当性を評価する。
- ・ 経営者が継続企業を前提として財務諸表を作成することが適切であるかどうか、また、入手した監査証拠に基づき、継続企業的前提に重要な疑義を生じさせるような事象又は状況に関して重要な不確実性が認められるかどうか結論付ける。継続企業的前提に関する重要な不確実性が認められる場合は、監査報告書において財務諸表の注記事項に注意を喚起すること、又は重要な不確実性に関する財務諸表の注記事項が適切でない場合は、財務諸表に対して除外事項付意見を表明することが求められている。監査人の結論は、監査報告書日までに入手した監査証拠に基づいているが、将来の事象や状況により、企業は継続企業として存続できなくなる可能性がある。
- ・ 財務諸表の表示及び注記事項が、我が国において一般に公正妥当と認められる企業会計の基準に準拠しているかどうかとともに、関連する注記事項を含めた財務諸表の表示、構成及び内容、並びに財務諸表が基礎となる取引や会計事象を適正に表示しているかどうかを評価する。

監査人は、監査役及び監査役会に対して、計画した監査の範囲とその実施時期、監査の実施過程で識別した内部統制の重要な不備を含む監査上の重要な発見事項、及び監査の基準で求められているその他の事項について報告を行う。

監査人は、監査役及び監査役会に対して、独立性についての我が国における職業倫理に関する規定を遵守したこと、並びに監査人の独立性に影響を与えると合理的に考えられる事項、及び阻害要因を除去又は軽減するためにセーフガードを講じている場合はその内容について報告を行う。

監査人は、監査役及び監査役会と協議した事項のうち、当事業年度の財務諸表の監査で特に重要であると判断した事項を監査上の主要な検討事項と決定し、監査報告書において記載する。ただし、法令等により当該事項の公表が禁止されている場合や、極めて限定的ではあるが、監査報告書において報告することにより生じる不利益が公共の利益を上回ると合理的に見込まれるため、監査人が報告すべきでないと判断した場合は、当該事項を記載しない。

#### 利害関係

会社と当監査法人又は業務執行社員との間には、公認会計士法の規定により記載すべき利害関係はない。

以上

---

(注) 1 上記は監査報告書の原本は当社（有価証券報告書提出会社）が別途保管している。  
2 X B R L データは監査の対象には含まれていない。