

【表紙】

【提出書類】	有価証券報告書
【根拠条文】	金融商品取引法第24条第1項
【提出先】	関東財務局長
【提出日】	2021年6月29日
【事業年度】	第39期(自 2020年4月1日 至 2021年3月31日)
【会社名】	株式会社ひらまつ
【英訳名】	Hiramatsu Inc.
【代表者の役職氏名】	代表取締役社長 兼 CEO 遠藤 久
【本店の所在の場所】	東京都渋谷区恵比寿四丁目17番3号
【電話番号】	03(5793)8818
【事務連絡者氏名】	取締役CFO 北島 英樹
【最寄りの連絡場所】	東京都渋谷区恵比寿四丁目17番3号
【電話番号】	03(5793)8818
【事務連絡者氏名】	取締役CFO 北島 英樹
【縦覧に供する場所】	株式会社東京証券取引所 (東京都中央区日本橋兜町2番1号)

第一部 【企業情報】

第1 【企業の概況】

1 【主要な経営指標等の推移】

(1) 連結経営指標等

回次	第35期	第36期	第37期	第38期	第39期
決算年月	2017年 3月	2018年 3月	2019年 3月	2020年 3月	2021年 3月
売上高 (千円)	11,507,884	11,642,461	10,948,899	9,887,175	6,266,361
経常利益又は経常損失() (千円)	1,887,401	1,525,837	653,775	70,563	2,440,082
親会社株主に帰属する当期純利益又は親会社株主に帰属する当期純損失() (千円)	966,740	1,024,402	838	2,097,115	4,111,513
包括利益 (千円)	944,179	1,026,168	1,692	2,099,781	4,106,391
純資産額 (千円)	4,189,156	10,477,024	9,389,078	7,181,030	3,185,084
総資産額 (千円)	19,995,289	22,695,692	21,673,152	21,383,446	19,377,796
1株当たり純資産額 (円)	119.55	231.85	215.40	163.77	70.51
1株当たり当期純利益又は1株当たり当期純損失() (円)	27.48	24.43	0.02	48.57	94.22
潜在株式調整後1株当たり当期純利益 (円)	-	-	-	-	-
自己資本比率 (%)	20.9	46.0	42.9	33.1	16.0
自己資本利益率 (%)	21.35	14.01	0.01	25.62	80.87
株価収益率 (倍)	24.27	20.83	-	-	-
営業活動によるキャッシュ・フロー (千円)	954,192	1,774,614	771,357	555,059	2,695,745
投資活動によるキャッシュ・フロー (千円)	77,302	995,684	2,256,862	4,781,954	2,874,116
財務活動によるキャッシュ・フロー (千円)	3,567,104	1,383,683	806,531	1,742,855	1,577,843
現金及び現金同等物の期末残高 (千円)	7,245,154	9,408,642	7,115,954	4,631,575	640,327
従業員数 (外、平均臨時雇用者数) (人)	659 (38)	662 (44)	602 (52)	565 (77)	648 (47)

(注) 1. 売上高には、消費税等は含まれておりません。

2. 第35期及び第36期の潜在株式調整後1株当たり当期純利益については、希薄化効果を有している潜在株式が存在しないため記載しておりません。また、第37期、第38期及び第39期の潜在株式調整後1株当たり当期純利益については、潜在株式は存在するものの1株当たり当期純損失であるため記載しておりません。

3. 第37期、第38期及び第39期の株価収益率については、親会社株主に帰属する当期純損失を計上しているため記載しておりません。

(2) 提出会社の経営指標等

回次	第35期	第36期	第37期	第38期	第39期
決算年月	2017年 3月	2018年 3月	2019年 3月	2020年 3月	2021年 3月
売上高 (千円)	11,452,556	11,624,266	10,909,036	9,841,606	6,238,573
経常利益又は経常損失 (千円)	1,904,195	1,527,129	657,791	62,633	2,458,497
当期純利益又は当期純損失 (千円)	850,904	1,025,641	55,470	2,117,878	4,129,927
資本金 (千円)	1,213,540	1,213,540	1,213,540	1,213,540	1,213,540
発行済株式総数 (株)	48,604,200	48,604,200	48,604,200	48,604,200	48,604,200
純資産額 (千円)	4,468,487	10,755,828	9,614,103	7,387,958	3,368,476
総資産額 (千円)	20,283,284	22,896,379	21,895,365	21,602,376	19,591,702
1株当たり純資産額 (円)	127.52	238.04	220.62	168.56	74.68
1株当たり配当額 (うち1株当たり中間配当額) (円)	20.00 (9.00)	10.00 (7.00)	3.00 (-)	- (-)	- (-)
1株当たり当期純利益又は1株当たり当期純損失 (円)	24.19	24.46	1.28	49.05	94.64
潜在株式調整後1株当たり当期純利益 (円)	-	-	-	-	-
自己資本比率 (%)	22.0	46.8	43.5	33.7	16.7
自己資本利益率 (%)	17.53	13.51	0.55	25.21	78.23
株価収益率 (倍)	27.58	20.81	-	-	-
配当性向 (%)	82.70	40.88	-	-	-
従業員数 (外、平均臨時雇用者数) (人)	655 (38)	659 (44)	600 (52)	563 (77)	646 (47)
株主総利回り (比較指標：東証株価指数) (%)	92.6 (114.7)	72.6 (132.9)	50.4 (126.2)	25.9 (114.2)	25.6 (162.3)
最高株価 (円)	760	709	587	401	281
最低株価 (円)	580	485	270	130	123

(注) 1. 売上高には、消費税等は含まれておりません。

2. 第35期の1株当たり配当額20.00円には、創業35周年記念配当3.33円を含んでおります。

第38期及び第39期の1株当たり配当額(うち1株当たり中間配当額)及び配当性向については、無配であるため記載しておりません。

3. 第35期及び第36期の潜在株式調整後1株当たり当期純利益については、希薄化効果を有している潜在株式が存在しないため記載しておりません。また、第37期、第38期及び第39期の潜在株式調整後1株当たり当期純利益については、潜在株式は存在するものの1株当たり当期純損失であるため記載しておりません。

4. 第37期、第38期及び第39期の株価収益率及び配当性向については、当期純損失を計上しているため記載しておりません。

5. 最高株価及び最低株価は、東京証券取引所市場第一部におけるものであります。

2 【沿革】

年月	事項
1982年4月	西麻布に「ひらまつ亭」開店
1983年6月	有限会社ひらまつ亭(出資金10,000千円)設立
1988年5月	広尾に「ひらまつ亭」を移転し、「レストランひらまつ」と改名
1993年10月	広尾に「カフェ・デ・プレ 広尾」開店
1994年10月	婚礼事業分野に本格進出
1994年12月	有限会社ひらまつ亭から株式会社ひらまつ(資本金60,000千円)に組織変更
1997年6月	代官山に「レストランテASO」「カフェ・ミケランジェロ」開店
1998年4月	代官山に「シンポジオン」開店
1999年3月	博多リバレインに「レストランひらまつ 博多」開店
2000年6月	フランスでのレストラン出店及び原材料輸入事業への進出を目的として、フランス現地法人3社を設立 「HIRAMATSU RESTAURANT SARL」(資本金16,000ユーロ) 「HIRAMATSU IMMOBILIER EUROPE SARL」(資本金8,000ユーロ) 「HIRAMATSU EUROPE SARL」(資本金8,000ユーロ)
2001年9月	本社を「東京都港区西麻布」から「東京都渋谷区恵比寿」へ移転
2001年10月	フランス・パリにて「レストランひらまつ サンルイ アンリル」開店
2002年2月	「レストランひらまつ サンルイ アンリル」ミシュランの1つ星獲得
2002年6月	西麻布に「ラ・レゼルヴ」開店
2002年9月	丸の内ビルディングに「サンス・エ・サヴール」開店
2003年3月	JASDAQ市場に株式を上場
2003年9月	玉川高島屋S・Cに「代官山ASO チェレステ 二子玉川店」開店
2004年4月	札幌に「ル・バエレンタル」開店
2004年4月	東京証券取引所市場第二部に株式を上場
2004年10月	日本橋三越本店に「代官山ASO チェレステ 日本橋店」開店
2004年10月	「レストランひらまつ サンルイ アンリル」の増床移転に伴い、運営母体を現地資本会社に移管するとともに「レストランひらまつ パリ」に改名
2005年3月	ZOE銀座に「アルジェントASO」開店
2005年9月	「HIRAMATSU RESTAURANT SARL」は「HIRAMATSU EUROPE SARL」を吸収合併し、「HIRAMATSU EUROPE EXPORT SARL」に社名変更
2007年1月	国立新美術館に「ブラスリー ポール・ボキューズ ミュゼ」「サロン・ド・テ ロンド」「カフェ コキュー」「カフェテリア カレ」開店
2007年3月	ミッドランド スクエアに「オーベルジュ・ド・リル ナゴヤ」開店
2007年3月	東京ミッドタウンに「ボタニカ」「ヌードルワークショップ」開店
2007年4月	広尾に「カフェ&ピストロ・デ・フレール・プルセル」開店(「カフェ・デ・プレ 広尾店」のリニューアルオープン)
2007年4月	「ラ・レゼルヴ」の店舗名を「レストランひらまつ レゼルヴ」に改名
2007年4月	銀座Velvia館に「アイコンック」開店
2007年6月	代官山に「メゾン ポール・ボキューズ」開店(「シンポジオン」のリニューアルオープン)
2007年9月	マロニエゲートに「ブラスリー ポール・ボキューズ 銀座」開店
2007年9月	「レストランひらまつ パリ」の運営母体である現地資本会社(「52 SARL」)の全株式を取得し、連結子会社とする
2007年11月	グラントウキョウノースタワーに「ブラスリー ポール・ボキューズ 大丸東京」開店
2008年5月	西麻布に「オーベルジュ・ド・リル トーキョー」開店
2008年5月	広尾に「キャヴ・ド・ポール・ボキューズ」開店(「カフェ&ピストロ・デ・フレール・プルセル」のリニューアルオープン)
2008年11月	ジェイアールセントラルタワーズに「ブラスリー ポール・ボキューズ ラ・メゾン」開店
2008年12月	「ヌードルワークショップ」開店
2009年6月	「HIRAMATSU EUROPE EXPORT SARL」は「52 RESTAURANT SARL」を吸収合併
2010年4月	石川県政記念 しいのき迎賓館に「ジャルダン ポール・ボキューズ」「カフェ&ブラスリー ポール・ボキューズ」開店
2010年6月	「52 SARL」が清算終了
2010年7月	「HIRAMATSU IMMOBILIER EUROPE SARL」が清算終了
2010年9月	東京証券取引所市場第一部に株式を上場
2011年3月	JR博多シティに「ブラスリー ポール・ボキューズ 博多」開店
2011年9月	レゾラ天神に「レストランテASO 天神店」開店

年月	事項
2012年12月	中之島フェスティバルタワーに「ラ・フェットひらまつ」開店
2013年2月	「カフェ デ・プレ」開店(「キャーヴ・ド・ポール・ボキューズ」のリニューアルオープン)
2014年6月	ハービスPLAZA ENTに「リストランテ ル・ミディ ひらまつ」開店
2014年8月	赤れんが テラスに「リストランテ イル・チェントロ ひらまつ」開店
2014年8月	「ル・パエレンタル」の店舗名を「オーベルジュ・ド・リル サッポロ」に改名
2015年4月	広尾に「ソムリエ's ハウス」開店(「カフェ デ・プレ」のリニューアルオープン)
2015年9月	桜井に「オーベルジュ・ド・ぶれざんす 桜井」開店
2016年3月	奈良春日野国際フォーラム 麓~I・R A・K A~に「リストランテ オルケストラータ」開店
2016年7月	賢島に「THE HIRAMATSU HOTELS & RESORTS 賢島」開店
2016年9月	「レストランひらまつ 広尾」を株式会社ひらまつ総合研究所に譲渡
2016年10月	熱海に「THE HIRAMATSU HOTELS & RESORTS 熱海」開店
2016年12月	仙石原に「THE HIRAMATSU HOTELS & RESORTS 仙石原」開店
2017年3月	西麻布に「レストランひらまつ レゼルヴ」開店(「キャーヴ・ド・ひらまつ」のリニューアルオープン)
2017年3月	六本木に「六本木テラス フィリップ・ミル」開店(「ボタニカ」のリニューアルオープン)
2017年4月	広尾に「カフェ・デ・プレ」開店(「ソムリエ's ハウス」のリニューアルオープン)
2017年9月	京都・高台寺に「レストランひらまつ 高台寺」開店
2017年9月	京都・高台寺に「高台寺 十牛庵」開店
2018年1月	レソラ天神に「リストランテKubotsu」開店(「リストランテASO 天神店」のリニューアルオープン)
2018年3月	ZOE銀座に「アルジェントASAMI」開店(「アルジェントASO」のリニューアルオープン)
2018年7月	宜野座に「THE HIRAMATSU HOTELS & RESORTS 宜野座」開店
2018年9月	赤れんが テラスに「レストランMINAMI」開店(「リストランテ イル・チェントロ ひらまつ」のリニューアルオープン)
2018年12月	「アイコニック」開店
2018年12月	「六本木テラス フィリップ・ミル」の店舗名を「フィリップ・ミル 東京」に改名
2019年1月	「ブラスリー ポール・ボキューズ ラ・メゾン」開店
2020年2月	「レストランひらまつパリ」開店
2020年3月	京都・室町に「THE HIRAMATSU 京都」開店
2020年11月	「ブラスリー ポール・ボキューズ 博多」開店
2020年12月	「リストランテ オルケストラータ」閉店
2021年3月	長野県・御代田に「THE HIRAMATSU 軽井沢 御代田」開店

3 【事業の内容】

当社グループは、レストラン23店舗、ホテル7店舗を運営しております。
海外子会社であるHIRAMATSU EUROPE EXPORT SARLは、パリにおいて主に当社グループ向けの飲食材の輸出を行っております。
事業系統図を示すと下表のとおりであります。

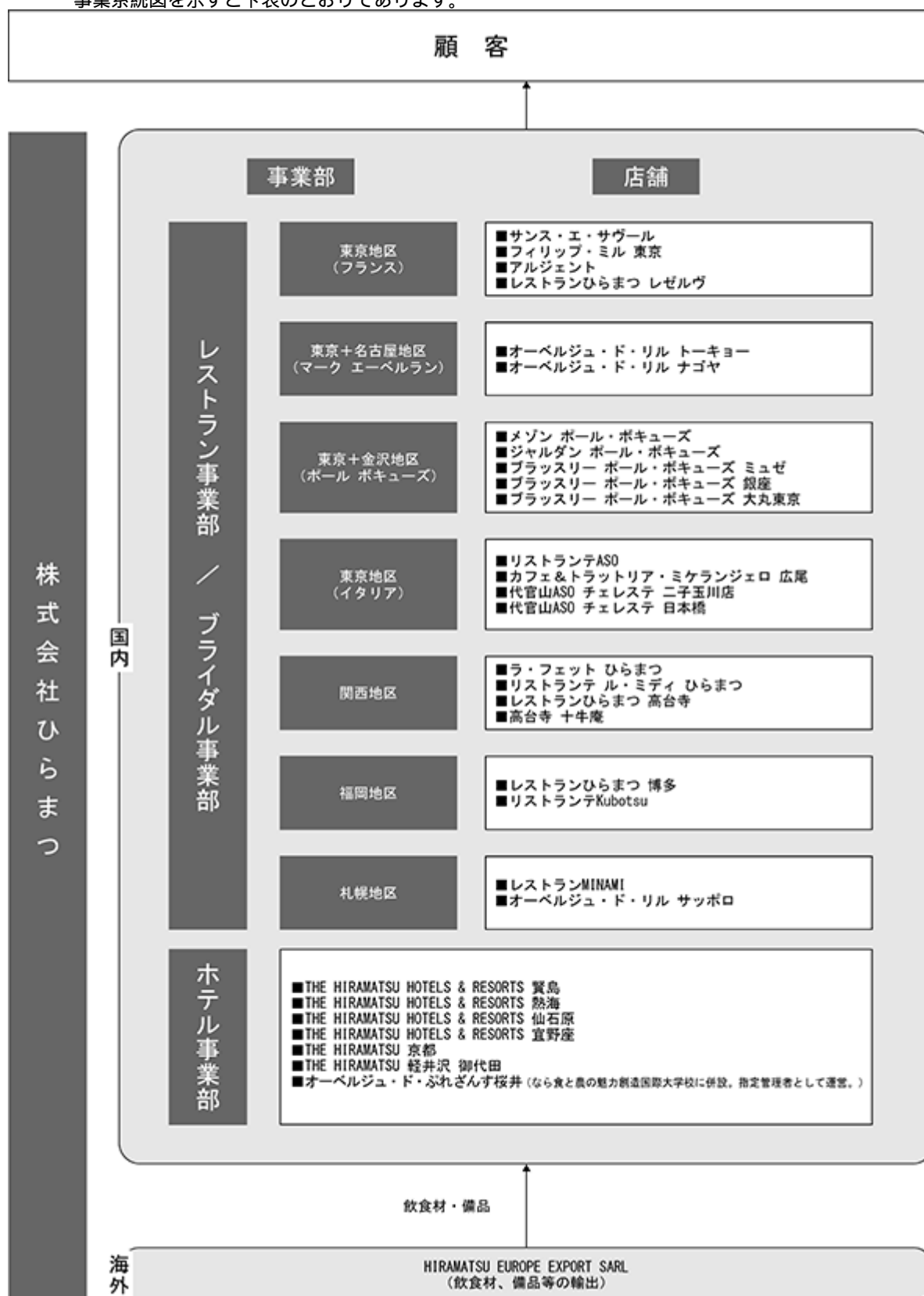

- (注) 1. HIRAMATSU EUROPE EXPORT SARLは特定子会社であります。
2. レストランテASOはカフェ・ミケランジェロを、ブラスリー ポール・ポキューズ ミュゼはサロン・ド・テ ロンド、カフェ コキュー、カフェテリア・カレを、ジャルダン ポール・ポキューズはカフェ&ブラスリー ポール・ポキューズを併設しております。

4 【関係会社の状況】

名称	住所	資本金 (千円)	主要な 事業内容	議決権の 所有割合 (%)	関係内容
(連結子会社) HIRAMATSU EUROPE EXPORT SARL(注)	27/29 rue Raffet Paris	328,996	飲食材の輸出	100	当社輸入飲食材の仕入先 役員の兼任あり

(注) 特定子会社に該当していません。

5 【従業員の状況】

(1) 連結会社の状況

2021年3月31日現在

セグメントの名称	従業員数(人)
レストラン事業	449 (39)
ホテル事業	147 (7)
その他	2
全社(共通)	50 (1)
合計	648 (47)

- (注) 1. 従業員数は、就業人員であり、臨時雇用者数は()内に年間の平均雇用人員(1日8時間換算)を外数で記載しております。
2. 全社(共通)は、本社部門の従業員であります。
3. 前連結会計年度末に比べ従業員数が83名増加しております。主な理由は、業容の拡大に伴い期中採用が増加したことによるものであります。

(2) 提出会社の状況

2021年3月31日現在

従業員数(人)	平均年齢(歳)	平均勤続年数(年)	平均年間給与(千円)
646(47)	31.4	6.1	4,128

セグメントの名称	従業員数(人)
レストラン事業	449 (39)
ホテル事業	147 (7)
その他	-
全社(共通)	50 (1)
合計	646 (47)

- (注) 1. 従業員数は、就業人員であり、臨時雇用者数は()内に年間の平均雇用人員(1日8時間換算)を外数で記載しております。
2. 平均年間給与は、賞与及び基準外賃金を含んでおります。
3. 全社(共通)は、本社部門の従業員であります。
4. 前事業年度に比べ従業員数が83名増加しております。主な理由は、業容の拡大に伴い期中採用が増加したことによるものであります。

(3) 労働組合の状況

労働組合は結成されておませんが、労使関係は円満に推移しております。

第2 【事業の状況】

1 【経営方針、経営環境及び対処すべき課題等】

文中の将来に関する事項は、当連結会計年度末現在において当社グループが判断したものであります。

(1) 経営戦略の現状と見通し

(会社の経営の基本方針)

当社を取り巻く厳しい経営環境に対応すべく、収益基盤を支えるリストラ策の着実な実行と事業横断型のCRM施策の強化を核として、各事業において抜本的な事業構造改革を行なってまいります。当社の根幹であるレストラン事業の競争力を磨き直し、レストランの価値をベースとした成長を目指します。

今後の経営方針

収益基盤を支えるリストラ策の実行と全社横断型のCRM強化を中心として、各事業の事業構造改革を行う

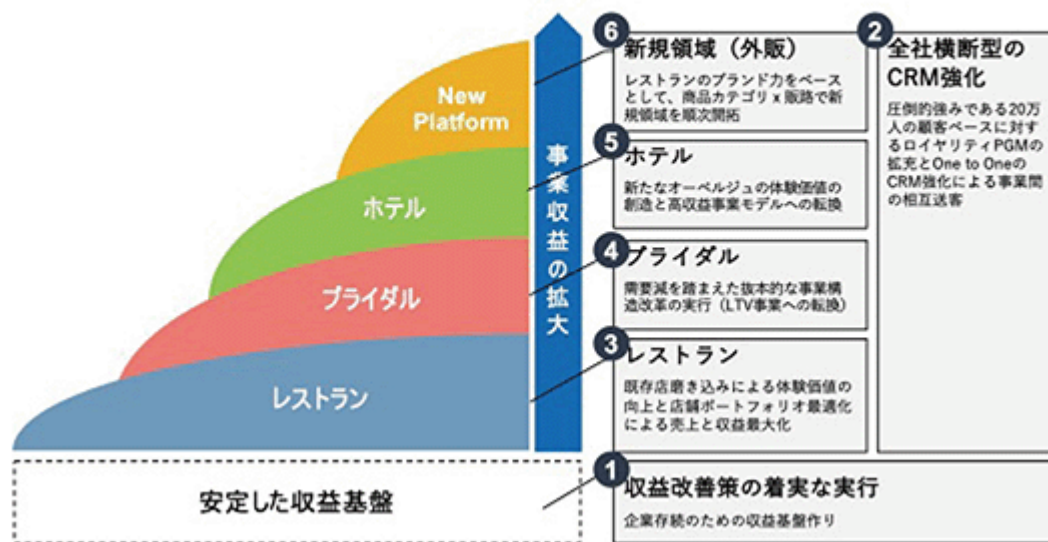

リストラ策の着実な実施

新型コロナウイルス感染症拡大の影響によるマーケット需要の減少に対応するため、営業時間の見直しや休業・閉店等の戦略的な店舗配置の最適化を進めてまいります。これに伴う人員配置の適正化に加えて、経営陣の給与カット及び定期昇給の停止、新規採用の凍結などの人件費の適正化を行います。加えて、経費執行のコントロール強化と当社保有資産の売却を促進することでキャッシュ・フローの改善を行なってまいります。

全社横断でのCRM(カスタマー・リレーションシップ・マネジメント)強化

当社の強みである約20万人のメンバーシップを最大限活用し、事業横断型のCRMを促進いたします。お客様の利用頻度や利用額に応じて魅力のある特典を提供するロイヤリティ・プログラムを開発し、ひらまつコンシェルジュ(仮称)によるお客様の個別ニーズへのきめ細かい対応など、会員様への圧倒的な特別感を提供してまいります。魅力的なプログラムを通じて新規会員の獲得を行うとともに、会員様の嗜好に合わせたOne to Oneのご提案をすることで、休眠会員の掘り起こしとリピーター化、さらには事業間の相互送客を促進いたします。

レストラン事業

レストラン事業においては、既存店の磨き込みによる体験価値の向上と店舗ポートフォリオの最適化による売上及び収益の最大化を目指します。各店の位置付け(フラッグシップ/コア/エントリー)を明確にし、フラッグシップ店には戦略的なりモデル投資を行い、全社のブランドイメージを引き上げます。当社グループの主力であるコア店においては、老朽化した店舗に対するリフレッシュ投資を行い、顧客の体験価値の抜本的な向上を図ると共に、シフトの最適化などの生産性向上を実現することで収益性の向上を図ります。エントリー店においては、カフェ・テイクアウトへの取り組みを本格化させ、当社グループの顧客層の裾野を広げてまいります。

プライダル事業

厳しいマーケットの縮小が続いているブライダル事業においては、抜本的な事業構造改革を進めます。これまでの婚礼のあり方を見直し、ニューノーマルに適した新たな婚礼のニーズ（少人数婚やフォト婚）を着実に取り込んでまいります。また挙式のみに関わらず、お客様の人生の様々な晴れの日や節目のお祝い、大切な人と過ごす『時』の価値を最大化させる“ライフタイムバリュー（LTV）”事業への転換を図ります。例えば、プロポーズや両家の会食など婚礼前後のライフイベントへのご提案やベビーシャワーやバウ・リニューアルのご提案など、お客様の生涯に寄り添い、お客様が大切な人と過ごすかけがえのない時間の価値を高める当社ならではの演出を提案してまいります。

ホテル事業

ホテル事業においては、新たなオーベルジュの体験価値の創造と高収益モデルへの転換を図ってまいります。2021年3月16日に開業したTHE HIRAMATSU 軽井沢御代田で進めている『食』をベースとした滞在価値の構築を各拠点に展開すると共に、年間マーケティングカレンダーに基づく戦略的な企画推進により繁閑差の縮小を図ります。国内需要の取り込みはもとより、将来のインバウンド需要の回復を見据えた準備と取組みを加速させます。一方で、システム化などの業務の効率化やシフト・スタッフィングの見直し等のオペレーションモデルの変革により、収益性を高めてまいります。

新規領域（外販）事業

新型コロナウイルス感染症拡大の影響をヘッジできる事業構造を構築すべく、レストラン、ブライダル、ホテルに続く4本目の柱である新規領域（外販）事業を強化します。スイーツやパスタソース、お弁当など、外販事業向けの新規商品開発と生産体制（OEM）の構築を進めるとともに、テイクアウトやデリバリー、EC、百貨店等でのインショップ販売、法人営業など、販売チャネルの開拓を行ってまいります。将来的には、教育事業やYoutubeでの動画配信等のコンテンツサービス分野へのチャレンジも視野に入れて取り組んでまいります。

これらの経営方針を着実に実行するためには、当社の財産である人材が鍵となります。業界トップクラスの技量と陣容を誇るプロフェッショナル人材（シェフ・サービス・パティシエ・ソムリエ・コンシェルジュ）のマリアージュと事業間・部門間連携により、他社では実現できない差別化された体験価値を創造してまいります。

（2）優先的に対処すべき事業上及び財務上の課題

事業構造の変革

当社を取り巻く厳しい経営環境に対応すべく、収益基盤を支えるリストラ策の着実な実行と事業横断型のCRM施策の強化を核として、各事業において抜本的な事業構造改革を行なってまいります。当社の根幹であるレストラン事業の競争力を磨き直し、レストランの価値をベースとした成長を目指します。

新型コロナウイルス感染症に伴う事業への影響

当社は、「緊急事態宣言」を踏まえ、お客さま並びに従業員の健康と安全確保、新型コロナウイルス感染症拡大防止への社会的責任を第一に考え、緊急事態宣言発出期間においては、政府・自治体からの要請並びに入居する商業施設の運営方針に従い、一部店舗の臨時休業や営業時間を短縮することといたしました。一方、衛生管理、清掃、及びソーシャルディスタンスを考慮した席配置やオペレーションなど、政府の提案する「新しい生活様式」を踏まえた当社独自の200項目を超える安全基準を設定し、全社をあげてお客様に安心してひらまつ各店をご利用いただく環境の整備に全力を尽くしてまいります。

2 【事業等のリスク】

有価証券報告書に記載した事業の状況、経理の状況等に関する事項のうち、経営者が連結会社の財政状態、経営成績及びキャッシュ・フローの状況に重要な影響を与える可能性があると認識している主要なリスクは、以下のとおりであります。

なお、文中の将来に関する事項は、当連結会計年度末現在において当社グループが判断したものであります。

1．当社グループ事業について

当社グループでは、レストラン事業を中核としながらホテル事業、ウェディング事業、ケータリング・デリバリー事業、ワイン事業を展開しております。

今後の景況感、市場動向、外食に係る顧客の消費、嗜好の変化、環境リスク等により、当社グループが提供するレストラン・ホテルのコンセプト、料理、サービスが受け入れられない場合には、当社グループの業績に影響を与える可能性があります。

2．ブランドの毀損リスクについて

海外シェフとの提携契約に基づき当社グループが展開するブランドにおいて、何らかの要因により契約の持続ができなくなった場合、当社グループの業績に影響を与える可能性があります。

3．原材料価格の上昇リスクについて

天候不順や自然災害の発生、原油の高騰、為替の変動等による原材料価格の上昇は、当社グループにおける原価の上昇につながる可能性があります。一定の範囲においては、メニュー価格の改定等により対応可能ですが、その影響が一定の範囲を超え、コストの上昇を十分に吸収できない場合、当社グループの業績に影響を与える可能性があります。

4．個人情報保護について

当社グループは、個人情報保護法に定められた個人情報を取り扱っており、管理体制の整備及び個人情報の取り扱いについては細心の注意を払っておりますが、当社グループが保有する顧客情報等の個人情報が漏洩した場合、当社グループの社会的信用の失墜、損害賠償請求の提起等により当社グループのブランドイメージを大きく損ね、当社グループの業績に影響を与える可能性があります。

5．法的規制について

当社グループでは、食品衛生法、労働基準法、消防法等レストラン・ホテル営業に関わる各種法的規制を受けております。これらの法的規制に変更が生じた場合、それに対応するための新たな費用が発生することにより、当社グループの業績に影響を与える可能性があります。

6．災害リスクについて

当社グループの店舗や本店所在地を含む地域で、大規模な地震や洪水や台風等の自然災害、感染症の蔓延などが発生した場合、被災状況によっては正常な事業活動が困難な状態となり、当社グループの業績に影響を与える可能性があります。

7．新型コロナウイルス感染症に関するリスクについて

2019年12月に新型コロナウイルス感染症の発生が報告されて以来、世界各地で患者の発生報告が続いております。新型コロナウイルス感染症が拡大した場合、又は収束が長引いた場合には、外出自粛などにより当社のサービスに対する需要が減少し、当社グループの業績に影響を与える可能性があります。

8. 固定資産の減損について

当社グループは、固定資産の減損に係る会計基準を適用しておりますが、消費動向や事業環境の変動等により収益性が著しく悪化した場合、減損損失を計上する可能性があります、当社グループの業績に影響を与える可能性があります。

9. 継続企業の前提に関する重要事象等について

当社グループは、新型コロナウイルス感染症拡大に伴う、日本政府による緊急事態宣言の発令や地方自治体からの飲食業・宿泊業への営業自粛の要請に従い、営業時間やアルコール提供時間の短縮等を実施しました。これに加えコロナ禍での会食やブライダルの自粛ムードによる消費の落ち込みやリモートワークの浸透などライフスタイルの大きな変化により、当連結会計年度において、営業損失2,458,661千円、経常損失2,440,082千円を計上しました（前連結会計年度は営業損失49,279千円及び経常損失70,563千円）。また、当該感染症の収束及び外食やブライダル需要の回復にはまだ一定の期間を要することから、営業債務の支払い及び借入金等の返済の資金繰りに懸念が生じ、金融機関に返済猶予を要請していること、長期借入金（シンジケートローン契約を含む）及び転換社債型新株予約権付社債に付されている財務制限条項に抵触していることから、継続企業の前提に重要な疑義を生じさせるような状況が存在しております。

当社グループは当該状況を解消するために、お客様に安心してレストランやホテルをご利用頂く取組みとして「Hiramatsuスタンダード（当社独自の衛生管理と安全対策）」を強化・徹底すると共に、コロナ禍及びアフターコロナでの消費動向を踏まえ、ご自宅で「ひらまつの味」をお召し上がりいただくためのWEB販売やデリバリー販売の強化など売上の多角化を図っております。また、ビジネスリストラクチャリング（店舗の再配置、人件費や採用コストの削減・適正化、家賃や広告宣伝費を中心とした経費の見直し、遊休資産の売却等）を推進し、収益構造の改善を進めております。

また、取引金融機関とは、密接なコミュニケーションを取ることで追加融資や借入元本の返済の猶予等継続的な支援を頂いております。

なお、財務制限条項に抵触している長期借入金（シンジケートローン契約を含む）については、取引金融機関から期限の利益喪失の権利行使をしないことについて承諾を得ておりますが、転換社債型新株予約権付社債については、社債権者と継続的に協議を進めております。

これに加え財務基盤の安定化のために、新たな資金調達手段を検討しておりますが、これらの施策及び戦略は実施中であり、現時点では継続企業の前提に関する重要な不確実性が認められます。

3 【経営者による財政状態、経営成績及びキャッシュ・フローの状況の分析】

当連結会計年度における当社グループ（当社及び連結子会社）の財政状態、経営成績及びキャッシュ・フローの状況（以下、「経営成績等」という。）の概要並びに経営者の視点による当社グループの経営成績等に関する認識及び分析・検討内容は以下のとおりであります。

なお、文中の将来に関する事項は、当連結会計年度末現在において当社グループが判断したものであります。

(1) 財政状態

当連結会計年度末の総資産は、前連結会計年度末に比べ2,005百万円減少し、19,377百万円となりました。これは主に、現金及び預金が3,991百万円減少した一方、有形固定資産が1,811百万円増加したことによるものであります。

負債合計は前連結会計年度末に比べ1,990百万円増加し、16,192百万円となりました。これは主に、有利子負債が1,579百万円増加したことによるものであります。

純資産は前連結会計年度末に比べ3,995百万円減少し、3,185百万円となりました。これは主に、利益剰余金が4,111百万円減少したことによるものであります。

(2) 経営成績

当連結会計年度におけるわが国の経済は、新型コロナウイルス感染症拡大により、政府による緊急事態宣言が発出された2020年4月 - 6月期のGDP成長率が戦後最大のマイナス成長となるなど深刻な影響を被りました。個人消費につきましては、緊急事態宣言の解除以降段階的に社会経済活動レベルが引き上げられ、徐々に持ち直しの動きがみられていたものの、2021年1月には再度緊急事態宣言が発出されたこともあり、先行きは予断を許さない状況にあります。日本国内においてもワクチン接種は始まっておりますが、新型コロナウイルス感染症が完全に収束するまで一定の時間を要することが想定されるなど、先行きが不透明で極めて厳しい環境が継続しており、当連結会計年度における当社グループの業績は、売上高6,266百万円（前年同期比36.6%減）、営業損失2,458百万円（前年同期は営業損失49百万円）、経常損失2,440百万円（前年同期は経常損失70百万円）、親会社株主に帰属する当期純損失4,111百万円（前年同期は親会社株主に帰属する当期純損失2,097百万円）となりました。

セグメントごとの経営成績は次のとおりであります。

なお、当連結会計年度より、報告セグメントの区分を変更しており、前連結会計年度との比較・分析は変更後の区分に基づいて記載しております。

（レストラン事業）

当連結会計年度におけるレストラン事業の売上高は3,939百万円（前年同期比51.2%減）、営業損失は935百万円（前年同期は営業利益934百万円）となりました。第1四半期連結会計期間に大きく毀損した売上高が、当社独自の安全基準となる「Hiramatsuスタンダード」を強化したことへの評価が下支えとなり、2020年夏以降回復基調に転じました。座席数や予約数を限定する中で、ブランド価値向上を目的としたプライシングの見直しにより単価が上昇したことや、フランスのワイナリーとオンラインで繋ぐイベントの開催など、新たな体験価値を創造する取り組みにより第3四半期には昨年比80%程度まで回復いたしました。その後、2021年1月には2回目の緊急事態宣言が発出された影響を受けたものの、3月には中期経営計画の重点項目のひとつとなる、マーケティング戦略に基づく全レストラン一気通貫での取り組みがスタートし、全社一丸となった連携施策の実行がレストラン・カフェの単価と集客アップにつながるなど、既存店の磨きこみによる顧客の体験価値向上の取り組みが着実な結果に結びついております。

レストランにおける婚礼につきましては、イベント、大人数での会食の自粛が続き、挙式の延期や一部キャンセルになるなど業界的にも苦戦を強いられ、11月には当期における単月最高売上を更新したものの、前年を大きく下回る結果となりました。婚礼に対する価値観が大きく変化する中、コロナ禍において1年かけて行ってきた新規獲得強化に向けた人財育成や、顧客お一人おひとりに提案ができるひらまつコンシェルジュの展開を開始するなどの各施策効果により、3月には成約率が当期最高の42%となるなど、来期にむけた新たな契約を獲得することができました。マーケットの縮小の続くプライダルは抜本的な事業構造改革が急務であり、新たな事業価値の創造に取り組んでおります。

店舗ポートフォリオ最適化による売上と収益最大化に取り組む中で、契約満了に伴い「ブラスリー ポール・ボキューズ博多」（福岡）、「リストランテ オルケストラータ」（奈良）を閉店いたしました。従来の婚礼を前提とした出店戦略を見直すなど、事業モデルの再配置にも取り組んでまいります。

一方、2021年2月より当社による運営を開始することとなりました、「レストランひらまつ高台寺」、「高台寺十牛庵」は2020年3月に開業いたしましたホテル「THE HIRAMATSU 京都」との事業間連携により、高台寺で

の食事付き宿泊プランや宿泊付き婚礼プランなど、新たな提供価値の構築を進めております。

京都高台寺の2店舗を当社のフラッグシップ店として体験価値を引き上げる取り組みをスタートさせるとともに、春のキャンペーンでの「Hiramatsu POPスライダー」の展開やテイクアウト・デリバリーの強化を通じて、新たな顧客層の取り込みを促進してまいりました。

（ホテル事業）

当連結会計年度におけるホテル事業の売上高は2,190百万円（前年同期比27.7%増）、営業損失は415百万円（前年同期は営業損失282百万円）となりました。

ホテルの新規出店による成長からレストランの競争力をベースとした成長にシフトすべく、京都岡崎への新規出店を中止し、新規開業を目前に控えた軽井沢御代田と既存店の磨き込みに経営資源を集中投下しました。緊急事態宣言発出の影響を大きく受けたものの、当社独自の安全基準の徹底と、高付加価値のコンセプトがコロナ禍における消費者ニーズにマッチしたことや、海外旅行から国内旅行への転換需要が増加したことなどにより前年を大きく上回る結果となりました。「THE HIRAMATSU HOTELS & RESORTS 賢島」（三重）、「THE HIRAMATSU HOTELS & RESORTS 宜野座」（沖縄）の需要が強く好調に推移し、「THE HIRAMATSU HOTELS & RESORTS 熱海」（静岡）、「THE HIRAMATSU HOTELS & RESORTS 仙石原」（神奈川）、「オーベルジュ・ド・ぷれざんす 桜井」（奈良）においても前年を上回る結果となりました。

「THE HIRAMATSU HOTELS & RESORTS 宜野座」（沖縄）においては、観光先進国の実現を目指して観光庁が進めている「上質なサービス提供に向けた宿泊施設」として選定されました（国内で選定されたのは当社を含めて全8施設）。また、フォーブストラベルガイド派遣の専門家によるトレーニングを受け、訪日外国人旅行者への対応力を高めました。「THE HIRAMATSU 京都」では、京都における観光客回復の遅れの影響を受けたものの、ミシュランガイド京都2021版において当社初となる4レッドパピリオンの評価をいただきました。2021年3月16日には、ホテル事業におけるフラッグシップとなる「THE HIRAMATSU 軽井沢 御代田」（長野）が開業いたしました。当初2020年11月に開業を予定しておりましたが、開業を4ヶ月間遅らせて、コンセプトの再設計とオペレーションの磨き込みを行いました。森の“グラン・オーベルジュ”“One Stay, One Full course”のコンセプトの下で、食と人と土地の持つ価値をマリアージュすることで生まれる御代田ならではの食をベースとした体験価値の提供を行うことで、お客様から非常に高い評価を得ることができ、順調なスタートとなりました。

ホテル事業においても「Hiramatsuスタンダード」の強化徹底を図り、お客様に「安心」「安全」とコロナ禍における新たな体験価値の提供により国内旅行需要の取込みを強化してまいります。

（その他）

当連結会計年度におけるその他の売上高は230百万円（前年同期比30.0%減）、営業損失は45百万円（前年同期は営業損失19百万円）となりました。新型コロナウイルス感染症拡大の長期化による生活方式の変化に対応するため、オンラインによるワイン販売の強化と、中期経営計画にて取り組みを本格化したテイクアウトやデリバリーをはじめとする「新規ビジネス・プラットフォーム開発」を前倒して推進いたしました。レストランのブランド力をベースとした新たな成長戦略の柱として取り組んでいく外販事業において、一部の店舗で通信販売をスタートし、事業化に向けた手応えを掴むことができました。また、外販事業だけでなく、アフターコロナを見据えた新たな事業の開発を担う新規事業チームを発足させ、今後の収益多様化を加速してまいります。

生産、受注及び販売の実績は、次のとおりであります。

生産実績

該当事項はありません。

受注実績

該当事項はありません。

販売実績

当連結会計年度における販売実績をセグメントごとに示すと、次のとおりであります。

(1)収入実績

セグメントの名称	当連結会計年度 (自 2020年4月1日 至 2021年3月31日)	
	金額(千円)	前年同期比(%)
レストラン	3,939,436	51.2
ホテル	2,190,851	+ 27.7
その他	136,073	30.8
合計	6,266,361	36.6

- (注) 1. セグメント間取引については、相殺消去しております。
2. 上記の金額には、消費税等は含まれておりません。
3. 上記の収入実績(合計)に対する婚礼営業の構成比は、20.2%であります。

(2)収容実績

セグメントの名称	当連結会計年度 (自 2020年4月1日 至 2021年3月31日)	
	人数(人)	前年同期比(%)
レストラン	394,020	50.5
ホテル	65,596	+ 35.6
合計	459,616	45.5

- (注) 1. 上記には、婚礼営業及びパーティの実績は含まれておりません。

(3) キャッシュ・フロー及び資本の財源及び資金の流動性についての分析

当連結会計年度末における現金及び現金同等物（以下「資金」という。）は、前連結会計年度末から3,991百万円減少し640百万円となりました。当連結会計年度における各キャッシュ・フローの状況と、それらの要因は次のとおりであります。

< 営業活動によるキャッシュ・フロー >

営業活動の結果、支出した資金は2,695百万円（前連結会計年度は555百万円の獲得）となりました。これは主に、税金等調整前当期純損失を3,914百万円（同税金等調整前当期純損失2,072百万円）計上した一方、非資金費用項目である減価償却費が647百万円（同604百万円）あったことによるものであります。

< 投資活動によるキャッシュ・フロー >

投資活動の結果、支出した資金は2,874百万円（前連結会計年度は4,781百万円）となりました。これは主に、新規出店等のための有形及び無形固定資産の取得により2,977百万円（同4,916百万円）の支出となった一方、差入敷金・保証金の回収による収入により27百万円（同151百万円）獲得したことによるものであります。

< 財務活動によるキャッシュ・フロー >

財務活動の結果、獲得した資金は1,577百万円（前連結会計年度は1,742百万円）となりました。これは主に、長期借入れによる収入が2,800百万円（同2,400百万円）、短期借入金の純増加額が1,100百万円（同実績無し）、となった一方、長期借入金の返済による支出が2,111百万円（同3,508百万円）となったことによるものであります。

< 資本の財源及び資金の流動性についての分析 >

当社グループの資金の源泉は、「営業活動によるキャッシュ・フロー」であります。一方、当社グループの主な資金需要は、主に店舗運営にかかる原材料費や人件費等の運転資金、並びに新規出店や既存店舗の改修にかかる設備投資資金であるため、基本的には営業活動によるキャッシュ・フローで充当し、必要に応じて資金調達を実施しております。

(4) 重要な会計上の見積り及び当該見積りに用いた仮定

当社グループの連結財務諸表は、わが国において一般に公正妥当と認められる会計基準に基づき作成しております。この連結財務諸表を作成するにあたって、資産、負債、収益及び費用の報告額に影響を及ぼす見積り及び仮定を用いておりますが、これらの見積り及び仮定に基づく数値は実際の結果と異なる可能性があります。なお、新型コロナウイルス感染症については、その収束時期を見通すことは困難であるものの、昨今の政府によるワクチン接種に関する報道等を考慮し、当該感染症の影響は2021年末頃まで残るものとみて会計上の見積りを行っております。

連結財務諸表の作成に当たって用いた会計上の見積り及び仮定のうち、重要なものは以下のとおりであります。

(a) 固定資産の減損損失

当社グループは、営業活動から生ずる損益が継続してマイナスである資産グループについては、その帳簿価額を回収可能価額まで減額し、当該減少額を減損損失として計上しております。回収可能価額の算定にあたっては、決算時点で入手可能な情報や資料に基づき合理的に判断しておりますが、新型コロナウイルス感染症の収束に更に時間を要する場合など、消費動向や事業環境の変動等により、利益計画の見直しが必要となった場合、当社グループの翌連結会計年度以降の連結財務諸表において追加の減損損失が発生する可能性があります。

(b) 繰延税金資産の回収可能性

当社グループは、将来の利益計画に基づいた課税所得の見積りを行い、将来減算一時差異等に対して繰延税金資産を計上しております。繰延税金資産の回収可能性は、決算時点で入手可能な情報や資料に基づき合理的に判断しておりますが、新型コロナウイルス感染症の収束に更に時間を要する場合など、消費動向や事業環境の変動等により、利益計画及び課税所得の見直しが必要となった場合、当社グループの翌連結会計年度以降の連結財務諸表において認識する繰延税金資産の金額に重要な影響が及ぶ可能性があります。

4 【経営上の重要な契約等】

(1) 海外ブランドレストランの日本における展開契約

「プルセル」ブランド

フランス、モンペリエのレストラン「ル・ジャルダン・デ・サンズ」のオーナーシェフであるローラン・プルセル氏が代表を務めるJDS HOLDING（現JLO HOLDINGS）と「プルセル」ブランドのレストランを展開する契約を締結しております。

なお、提携契約の要旨は、下記のとおりであります。

概要	ジャック・プルセル氏及びローラン・プルセル氏により、メニュー企画、店舗コンセプト企画、技術指導を行い、プルセル両氏と当社が日本の市場にあわせて料理、サービス、コンセプトについての協議を行ったうえで、当社が指名するシェフにより業務運営を行う。
契約日	2001年12月11日
契約期間	当該レストラン開店日(2002年9月6日)より5年とする。ただし、契約期間満了日より6ヶ月前までに契約解除通告がなされない限り5年ごとに自動更新される。
契約先	JLO HOLDINGS(フランス・カイヤール)
出店場所	東京都千代田区丸の内2丁目4-1 丸の内ビルディング35階「サンズ・エ・サヴール」
排他条項	契約期間において、当社は独占的に日本で「プルセル」に係わるブランドが使用できる。一方、当社は、JLO HOLDINGSの了解なくして、別の場所における当該ブランドを用いた営業行為を行うことはできない。

「エーベルラン」ブランド

フランス、アルザスのレストラン「オーベルジュ・ド・リル」のオーナーシェフであるマルク・エーベルラン氏と「エーベルラン」ブランドのレストランを展開する契約を締結しております。

なお、提携契約の要旨は、下記のとおりであります。

概要	マルク・エーベルラン氏により、メニュー企画、店舗コンセプト企画、及び技術指導を行い、マルク・エーベルラン氏と当社が日本の市場にあわせて料理、サービス、コンセプトについての協議を行ったうえで、当社が指名するシェフにより業務運営を行う。
契約日	2005年12月4日
契約期間	2005年12月4日より3年とする。ただし、契約期間満了日より6ヶ月前までに契約解除通告がなされない限り3年ごとに自動更新される。
契約先	マルク・エーベルラン氏
出店場所	愛知県名古屋市中村区名駅4丁目7-1 ミッドランド スクエア42階「オーベルジュ・ド・リル ナゴヤ」 東京都港区西麻布1丁目6-4「オーベルジュ・ド・リル トーキョー」 北海道札幌市中央区南1条西28-3-1「オーベルジュ・ド・リル サッポロ」
排他条項	契約期間において、当社は独占的に日本で「マルク・エーベルラン」に係わるブランドが使用できる。一方、当社は、マルク・エーベルラン氏の了解なくして、別の場所における当該ブランドを用いた営業行為を行うことはできない。

「ボキューズ」ブランド

フランス、リヨンのレストラン「ポール・ボキューズ」を運営するProduits Paul BOCUSEと、日本国内において「ボキューズ」ブランドのレストランを展開する契約を締結しております。

なお、提携契約の要旨は、下記のとおりであります。

概要	Produits Paul BOCUSEのスタッフにより、メニュー企画、店舗コンセプト企画の提案、及び技術指導を行い、Produits Paul BOCUSEと当社が料理、サービス、コンセプトについての協議を行ったうえで、当社が指名するシェフにより業務運営を行う。
契約日	2005年12月1日
契約期間	2005年12月1日より5年とする。ただし、期間中の6ヶ月前までに契約解除通告がなされない限り5年ごとに自動更新される。
契約先	Produits Paul BOCUSE(フランス・リヨン)

出店場所	東京都港区六本木7丁目22 2 国立新美術館 3階「ブラスリー ポール・ボキューズ ミュゼ」 東京都渋谷区猿楽町17 16 代官山フォーラム地下1階「メゾン ポール・ボキューズ」 東京都中央区銀座2丁目2 14 マロニエゲート10階「ブラスリー ポール・ボキューズ 銀座」 東京都千代田区丸の内1丁目9 1 グラントウキョウノースタワー12階「ブラスリー ポール・ボキューズ 大丸東京」 石川県金沢市広坂2丁目1 1 石川県政記念 しいのき迎賓館内「ジャルダン ポール・ボキューズ」 「カフェ&ブラスリー ポール・ボキューズ」 福岡県福岡市博多区博多駅中央街1 1 JR博多シティ9階「ブラスリー ポール・ボキューズ 博多」
排他条項	契約期間において、当社は独占的に日本で「ポール・ボキューズ・ビストロ」及び「ブラスリー ポール・ボキューズ」に係わるブランドを使用できる。ただし、当社はProduits Paul BOCUSEの了解なくして、別の場所における当該ブランドを用いた営業行為を行うことはできない。

「フィリップ・ミル」ブランド

シャンパーニュ地方・ランスのシャトー「レ・クレイエール」のレストラン「ル・パルク」とブラスリー「ル・ジャルダン」のシェフ、フィリップ・ミル氏との業務提携契約を締結しております。

なお、提携契約の要旨は、下記のとおりであります。

概要	フィリップ・ミル氏及びフィリップ・ミル氏のスタッフによりメニュー企画、店舗コンセプト企画の提案、及び技術指導を行い、フィリップ・ミル氏及びフィリップ・ミル氏のスタッフと当社が料理、サービス、コンセプトについての協議を行ったうえで、当社が指名するシェフにより業務運営を行う。
契約日	2016年12月20日
契約期間	2016年12月20日より6年とする。ただし、契約期間満了日より6ヶ月前までに契約解除通告がなされない限り6年ごとに自動更新される。
契約先	PM CONSULTING(フランス・ランス)
出店場所	東京都港区赤坂9丁目7 4 東京ミッドタウン ガーデンテラス4階「フィリップ・ミル東京」
排他条項	契約期間において、当社は独占的に日本で「フィリップ・ミル」に係わるブランドが使用できる。一方、当社は、フィリップ・ミル氏の了解なくして、別の場所における当該ブランドを用いた営業行為を行うことはできない。

(2) 経営アドバイスに関する事業提携契約

当社は、2019年8月9日開催の取締役会において、第三者割当による第1回無担保転換社債型新株予約権付社債（以下「本件新株予約権付社債」という。）の発行を決議し、アドバンテッジアドバイザーズ株式会社との間で、当社グループの業績向上実現のための事業提携契約を締結しております。

事業提携契約の要旨は、下記のとおりであります。

契約内容	当社グループの経営、財務、マーケティング、人事等に関するアドバイス業務
契約日	2019年8月9日
提携期間	2019年8月30日から下記のいずれか早く到来する日まで 2021年8月30日 アドバンテッジアドバイザーズ株式会社がサービスを提供するファンドが、本件新株予約権付社債若しくはこれを転換して取得する当社の株式を全く保有しないこととなる日
契約先	アドバンテッジアドバイザーズ株式会社

なお、本件新株予約権付社債の詳細につきましては、「第4 提出会社の状況 1 株式等の状況 (2) 新株予約権等の状況 その他の新株予約権等の状況」に記載のとおりであります。

5 【研究開発活動】

特に記載すべき事項はありません。

第3 【設備の状況】

1 【設備投資等の概要】

当連結会計年度中において実施いたしました当社グループの設備投資の総額は2,944百万円でありました。その主なものは、レストラン及びホテル事業に関する固定資産（土地、建物等）の取得であります。

2 【主要な設備の状況】

当社グループ(当社及び連結子会社)における主要な設備は、以下のとおりであります。

(1) 提出会社

2021年3月31日現在

事業所名 (所在地)	セグメント の名称	設備の 内容	帳簿価額(千円)					従業員数 (人)	
			建物及び 構築物	機械装置 及び 運搬具	工具、器具 及び備品	土地 (面積㎡)	リース 資産		合計
レストランひらまつ 博多 (福岡市博多区)	レストラン 事業	店舗設備	67,475	-	36,239	- (-)	389	104,103	21
レストランひらまつ 高台寺 (京都市東山区)	レストラン 事業	店舗設備	141,511	-	16,840	- (-)	-	158,352	15
ラ・フェット ひらまつ (大阪市北区)	レストラン 事業	店舗設備	235,365	-	17,825	- (-)	778	253,970	47
レストランMINAMI (札幌市中央区)	レストラン 事業	店舗設備	112,637	-	3,472	- (-)	583	116,694	18
メゾン ポール・ボ キューズ (東京都渋谷区)	レストラン 事業	店舗設備	100,020	-	15,512	- (-)	778	116,310	22
ジャルダン ポール・ ボキューズ (石川県金沢市)	レストラン 事業	店舗設備	110,772	-	3,258	33 (-)	583	114,647	18
ブラッスリー ポール・ ボキューズ ミュゼ (東京都港区)	レストラン 事業	店舗設備	46,153	-	5,930	- (-)	583	52,668	10
ブラッスリー ポール・ ボキューズ 銀座 (東京都中央区)	レストラン 事業	店舗設備	113,176	-	2,817	- (-)	583	116,577	7
ブラッスリー ポール・ ボキューズ 大丸東京 (東京都千代田区)	レストラン 事業	店舗設備	43,954	-	4,498	- (-)	583	49,037	12
オーベルジュ・ド・リル ナゴヤ (名古屋市千代田区)	レストラン 事業	店舗設備	121,480	-	7,696	- (-)	583	129,760	18
オーベルジュ・ド・リル トーキョー (東京都港区)	レストラン 事業	店舗設備	31,994	-	21,804	- (-)	583	54,383	18
オーベルジュ・ド・リル サッポロ (札幌市中央区)	レストラン 事業	店舗設備	378,612	-	11,093	- (-)	583	390,290	20
サンス・エ・サヴール (東京都千代田区)	レストラン 事業	店舗設備	131,900	-	19,110	- (-)	583	151,594	24

事業所名 (所在地)	セグメント の名称	設備の 内容	帳簿価額(千円)						従業員数 (人)
			建物及び 構築物	機械装置 及び 運搬具	工具、器具 及び備品	土地 (面積㎡)	リース 資産	合計	
レストランテ A S O (東京都渋谷区)	レストラン 事業	店舗設備	114,685	-	32,440	- (-)	778	147,904	46
代官山 A S O チェレス テ 二子玉川店 (東京都世田谷区)	レストラン 事業	店舗設備	53,250	-	7,666	- (-)	583	61,500	15
代官山 A S O チェレス テ 日本橋店 (東京都中央区)	レストラン 事業	店舗設備	24,893	-	3,620	- (-)	583	29,097	13
レストランテ Kubotsu (福岡市中央区)	レストラン 事業	店舗設備	182,416	-	46,653	- (-)	389	229,459	30
レストランテ ル・ミ ディ ひらまつ (大阪市北区)	レストラン 事業	店舗設備	15,289	-	5,797	- (-)	389	21,476	27
高台寺 十牛庵 (京都市東山区)	レストラン 事業	店舗設備	227,600	-	35,391	- (-)	-	262,992	8
THE HIRAMATSU HOTELS & RESORTS 熱海 (静岡県熱海市)	ホテル事業	宿泊設備	291,053	-	55,594	157,883 (11,079.84)	389	504,920	17
THE HIRAMATSU HOTELS & RESORTS 仙石原 (神奈川県足柄下郡)	ホテル事業	宿泊設備	1,162,613	-	136,975	397,980 (13,016.21)	389	1,697,959	19
THE HIRAMATSU HOTELS & RESORTS 宜野座 (沖縄県宜野座村)	ホテル事業	宿泊設備	1,774,058	4,426	102,811	62,809 (31,067.00)	187,596	2,131,702	25
THE HIRAMATSU 京都 (京都市中京区)	ホテル事業	宿泊設備	1,330,650	-	189,286	- (-)	583	1,520,520	29
THE HIRAMATSU 軽井沢御 代田 (長野県御代田町)	ホテル事業	宿泊設備	5,183,795	4,621	594,981	22,481 (11,406.00)	5,645	5,811,525	29
オーベルジュ・ド・ ぶれざんす 桜井 (奈良県桜井市)	ホテル事業	宿泊設備	22,168	-	7,534	- (-)	194	29,897	15

(注) 1. 金額には消費税等は含まれておりません。

2. 「レストランテASO」は「カフェ・ミケランジェロ」を、「ブラスリー ポール・ボキューズ ミュゼ」は「サロン・ド・テ ロンド」「カフェ コキュー」「カフェテリア カレ」を、「ジャルダン ポール・ボキューズ」は「カフェ&ブラスリー ポール・ボキューズ」を含んでおります。

3. 従業員数には臨時従業員数は含まれておりません。

4. 建物及び土地の一部を賃借しております。年間賃借料は1,245,255千円であります。なお、賃借している土地の面積は749.71㎡であります。

(2) 在外子会社

2021年3月31日現在

会社名	事業所名 (所在地)	セグメント の名称	設備の 内容	帳簿価額(千円)						従業員数 (人)
				建物 及び 構築物	機械装置 及び 運搬具	工具、器具 及び備品	土地 (面積㎡)	リース資産	合計	
HIRAMATSU EUROPE EXPORT SARL	事務所 (フランス・ パリ)	その他事業	事務所 設備	-	-	13,784	-	-	13,784	2

- (注) 1. 金額には消費税等は含まれておりません。
2. 従業員数には臨時従業員数は含まれておりません。

3 【設備の新設、除却等の計画】

設備投資については、市場動向、投資効率等を総合的に勘案の上実施しております。

なお、2021年3月31日現在における重要な設備の新設、除却等の計画は次のとおりであります。

(1) 重要な設備の新設及び改修

会社名 事業所名	所在地	セグメント の名称	設備の 内容	投資予定金額		資金調達 方法	着手及び 完了予定年月		完成後の 増加能力
				総額 (千円)	既支払額 (千円)		着手	完了	
当社 THE HIRAMATSU HOTELS & RESORTS 那須温泉(仮 称)	栃木県 那須郡	ホテル事業	宿泊設備	3,008,000	129,474	自己資金 及び借入金	2021年夏	2022年夏 以降	宿泊設備の 増加 (30室超)

(2) 重要な設備の売却

該当事項はありません。

第4 【提出会社の状況】

1 【株式等の状況】

(1) 【株式の総数等】

【株式の総数】

種類	発行可能株式総数(株)
普通株式	180,000,000
計	180,000,000

【発行済株式】

種類	事業年度末現在 発行数(株) (2021年3月31日)	提出日現在 発行数(株) (2021年6月29日)	上場金融商品取引所 名又は登録認可金融 商品取引業協会名	内容
普通株式	48,604,200	48,604,200	東京証券取引所 市場第一部	完全議決権株式であり権利内容 に何ら限定のない当社の標準と なる株式 1単元の株式数 100株
計	48,604,200	48,604,200	-	-

(2) 【新株予約権等の状況】

【ストックオプション制度の内容】

決議年月日	2017年2月23日
付与対象者の区分及び人数(名)	当社取締役(社外取締役を除く) 4 当社従業員 41 当社子会社の従業員 1
新株予約権の数(個)	1,280 (注)1
新株予約権の目的となる株式の種類、内容及び数(株)	普通株式 128,000 (注)2
新株予約権の行使時の払込金額(円)	681(注)3
新株予約権の行使期間	2019年3月1日～2027年2月28日
新株予約権の行使により株式を発行する場合の株式の発行価格及び資本組入額(円)	発行価格 681 資本組入額 341
新株予約権の行使の条件	新株予約権の割当を受けた者(以下「新株予約権者」という。)は、権利行使時においても当社の又は当社子会社の取締役又は従業員(他社に出向している従業員を含む。)であることを要する。ただし、関係会社への出向、又は定年退職等当社取締役会が正当な理由があると認めた場合はこの限りではない。 新株予約権者が新株予約権の権利行使期間中に死亡した場合、その相続人は、本総会決議及び新株予約権発行の取締役会決議に基づき、当社と新株予約権者との間で締結する「新株予約権割当契約」に定める条件に従い、当該新株予約権を行使することができる。 その他の条件については、本総会決議及び新株予約権発行の取締役会決議に基づき、当社と新株予約権者との間で締結する「新株予約権割当契約」に定めるところによる。
新株予約権の譲渡に関する事項	新株予約権を譲渡するには、当社の取締役会の承認を要する。
組織再編成行為に伴う新株予約権の交付に関する事項	-

当事業年度の末日(2021年3月31日)における内容を記載しております。なお、提出日の前月末(2021年5月31日)現在において、これらの事項に変更はありません。

(注)1. 当社が普通株式につき株式分割(株式の無償割当てを含む。以下同じ。)又は株式併合を行う場合、次の算式により目的となる株式の数を調整するものとする。ただし、かかる調整は、新株予約権のうち、当該時点で権利行使又は消却されていない新株予約権の目的となる株式の数について行われ、調整の結果生じる1株未満の端数については、これを切り捨てる。

$$\text{調整後株式数} = \text{調整前株式数} \times \text{分割・併合の比率}$$

また、当社が他社と吸収合併もしくは新設合併を行い新株予約権が承継される場合、当社が他社と株式交換を行い完全親会社となる場合、当社が新設分割もしくは吸収分割を行う場合、当社が完全子会社となる株式交換又は株式移転を行い新株予約権が承継される場合、資本減少を行う場合、その他これらの場合に準じ、株式数の調整を必要とする場合には、当社は必要かつ合理的な範囲で適切に株式数の調整を行う。

- 発行する新株予約権の総数は4,500個を上限とする。
新株予約権1個当たりの目的となる株式の数は100株とする。ただし、(注)1.に定める株式数の調整を行った場合は、同様の調整を行う。
- 新株予約権割当日以降、当社が株式分割又は株式併合を行う場合、上記行使価額は分割又は併合の比率に応じ、次の算式により調整されるものとし、調整により生ずる1円未満の端数については切り上げる。

$$\text{調整後行使価額} = \text{調整前行使価額} \times \frac{1}{\text{分割・併合の比率}}$$

また、割当日以降、当社が時価を下回る価額で新株式の発行又は自己株式の処分を行う場合(新株予約権の行使による場合を除く)、上記行使価額は、次の算式により調整されるものとし、調整により生ずる1円未満の端数については切り上げる。

$$\text{調整後行使価額} = \text{調整前行使価額} \times \frac{\text{既発行株式数} + \frac{\text{新規発行株式数} \times 1 \text{株当たり払込金額}}{\text{時価}}}{\text{既発行株式数} + \text{新規発行株式数}}$$

なお、上記算式において「既発行株式数」とは、当社の発行済株式総数から当社が保有する自己株式数を控除した数とし、自己株式の処分を行う場合には、「新規発行株式数」を「処分する自己株式数」に読み替えるものとする。

また、当社が他社と吸収合併もしくは新設合併を行い新株予約権が承継される場合、当社が他社と株式交換を行い完全親会社となる場合、又は当社が新設分割もしくは吸収分割を行う場合、当社が完全子会社となる株式交換又は株式移転を行い新株予約権が承継される場合、資本減少を行う場合、その他これらの場合に準じ、行使価額の調整を必要とする場合には、当社は必要かつ合理的な範囲で適切に行使価額の調整を行う。

決議年月日	2018年4月13日
付与対象者の区分及び人数(名)	当社取締役 3 当社監査役 1 当社従業員 107 当社子会社の従業員 1
新株予約権の数(個)	2,830 (注)1
新株予約権の目的となる株式の種類、内容及び数(株)	普通株式 283,000 (注)2
新株予約権の行使時の払込金額(円)	516(注)3
新株予約権の行使期間	2021年5月1日～2028年4月30日
新株予約権の行使により株式を発行する場合の株式の発行価格及び資本組入額(円)	発行価格 516 資本組入額 258
新株予約権の行使の条件	新株予約権の割当を受けた者(以下「新株予約権者」という。)は、権利行使時においても当社の又は当社子会社の取締役、監査役又は従業員(他社に出勤している従業員を含む。)であることを要する。ただし、関係会社への出向、又は定年退職等当社取締役会が正当な理由があると認めた場合はこの限りではない。 新株予約権者が新株予約権の権利行使期間中に死亡した場合、その相続人は、本総会決議及び新株予約権発行の取締役会決議に基づき、当社と新株予約権者との間で締結する「新株予約権割当契約」に定める条件に従い、当該新株予約権を行使することができる。 その他の条件については、本総会決議及び新株予約権発行の取締役会決議に基づき、当社と新株予約権者との間で締結する「新株予約権割当契約」に定めるところによる。
新株予約権の譲渡に関する事項	新株予約権を譲渡するには、当社の取締役会の承認を要する。
組織再編成行為に伴う新株予約権の交付に関する事項	-

当事業年度の末日(2021年3月31日)における内容を記載しております。なお、提出日の前月末(2021年5月31日)現在において、これらの事項に変更はありません。

- (注) 1. 当社が普通株式につき株式分割(株式の無償割当てを含む。以下同じ。)又は株式併合を行う場合、次の算式により目的となる株式の数を調整するものとする。ただし、かかる調整は、新株予約権のうち、当該時点で権利行使又は消却されていない新株予約権の目的となる株式の数について行われ、調整の結果生じる1株未満の端数については、これを切り捨てる。

$$\text{調整後株式数} = \text{調整前株式数} \times \text{分割・併合の比率}$$

また、当社が他社と吸収合併もしくは新設合併を行い新株予約権が承継される場合、当社が他社と株式交換を行い完全親会社となる場合、当社が新設分割もしくは吸収分割を行う場合、当社が完全子会社となる株式交換又は株式移転を行い新株予約権が承継される場合、資本減少を行う場合、その他これらの場合に準じ、株式数の調整を必要とする場合には、当社は必要かつ合理的な範囲で適切に株式数の調整を行う。

2. 発行する新株予約権の総数は6,000個を上限とする。
新株予約権1個当たりの目的となる株式の数は100株とする。ただし、(注)1.に定める株式数の調整を行った場合は、同様の調整を行う。
3. 新株予約権割当日以降、当社が株式分割又は株式併合を行う場合、上記行使価額は分割又は併合の比率に応じ、次の算式により調整されるものとし、調整により生ずる1円未満の端数については切り上げる。

$$\text{調整後行使価額} = \text{調整前行使価額} \times \frac{1}{\text{分割・併合の比率}}$$

また、割当日以降、当社が時価を下回る価額で新株式の発行又は自己株式の処分を行う場合(新株予約権の行使による場合を除く)、上記行使価額は、次の算式により調整されるものとし、調整により生ずる1円未満の端数については切り上げる。

$$\text{調整後行使価額} = \text{調整前行使価額} \times \frac{\text{既発行株式数} + \frac{\text{新規発行株式数} \times 1 \text{株当たり払込金額}}{\text{時価}}}{\text{既発行株式数} + \text{新規発行株式数}}$$

なお、上記算式において「既発行株式数」とは、当社の発行済株式総数から当社が保有する自己株式数を控除した数とし、自己株式の処分を行う場合には、「新規発行株式数」を「処分する自己株式数」に読み替えるものとする。

また、当社が他社と吸収合併もしくは新設合併を行い新株予約権が承継される場合、当社が他社と株式交換を行い完全親会社となる場合、又は当社が新設分割もしくは吸収分割を行う場合、資本減少を行う場合、その他これらの場合に準じ、行使価額の調整を必要とする場合には、当社は必要かつ合理的な範囲で適切に行使価額の調整を行う。

【ライツプランの内容】

該当事項はありません。

【その他の新株予約権等の状況】

当社は、会社法に基づき新株予約権を発行しております。

第1回無担保転換社債型新株予約権付社債(2019年8月30日発行)	
決議年月日	2019年8月9日
新株予約権の数(個)	49
新株予約権のうち自己新株予約権の数(個)	
新株予約権の目的となる株式の種類、内容及び数(株)	普通株式 6,927,551 (注)3
新株予約権の行使時の払込金額(円)	288.7 (注)4
新株予約権の行使期間	2019年8月30日～2024年8月29日 (注)5
新株予約権の行使により株式を発行する場合の株式の発行価格及び資本組入額(円)	発行価格 288.7 (注)4 資本組入額 145 (注)6
新株予約権の行使の条件	各本新株予約権の一部行使はできないものとする。
新株予約権の譲渡に関する事項	各本新株予約権付社債は、会社法第254条第2項本文及び第3項本文の定めにより、本新株予約権又は本社債の一方のみを譲渡することはできない。
組織再編成行為に伴う新株予約権の交付に関する事項	(注)7
新株予約権の行使の際に出資の目的とする財産の内容及び価額	各本新株予約権の行使に際しては、当該本新株予約権に係る本社債を出資するものとし、当該本社債の価額は当該本社債の額面金額と同額とする。
新株予約権付社債の残高(千円)	1,999,984

当事業年度の末日(2021年3月31日)における内容を記載しております。なお、提出日の前月末(2021年5月31日)現在において、これらの事項に変更はありません。

- (注) 1. 本新株予約権付社債は、行使価額修正条項付新株予約権付社債券等であります。
2. 当該行使価額修正条項付新株予約権付社債券等の特質等は以下のとおりであります。
- 1 本新株予約権の行使請求(以下「行使請求」という。)により当社が交付する当社普通株式の数は株価の下落により増加することがある。当該株式数は行使請求に係る本新株予約権が付された本社債の金額の総額を当該行使請求の効力発生日において適用のある転換価額で除して得られる数であるため、(注)4第2項第(2)号に従い転換価額が修正された場合には、本新株予約権の行使請求により当社が交付する当社普通株式の数は増加する。
 - 2 転換価額の修正基準
2020年3月1日、2021年3月1日及び2022年3月1日(以下、個別に又は総称して「修正日」という。)において、当該修正日まで(当日を含む。)の10連続取引日の東京証券取引所における当社普通株式の普通取引の終値の平均値(計算の結果1円未満の端数を生じる場合は、その端数を切り上げた金額。)(以下「修正日価額」という。)が、修正日に有効な転換価額を1円以上下回る場合には、転換価額は、修正日以降、修正日価額に修正される。但し、上記の計算の結果算出される金額が下限修正価額(以下に定義する。)を下回る場合には、修正後の転換価額は下限修正価額とする。「下限修正価額」とは、295円とする。
 - 3 転換価額の修正頻度
3回(2020年3月1日、2021年3月1日及び2022年3月1日に修正されることがある。)
 - 4 転換価額の下限等
(注)4第2項第(2)号に従い修正される転換価額の下限は、295円とする(但し、(注)4第3項第(1)号乃至第(3)号に定めるところに従って転換価額に対して行われる調整と同様の方法による調整に服する。)。なお、本新株予約権の行使により交付される当社普通株式の数は、行使請求に係る本新株予約権が付された本社債の金額の総額を当該行使請求の効力発生日において適用のある転換価額で除して得

られる数となる。

5 繰上償還条項等

本新株予約権付社債には、当社の決定による本社債の全部の繰上償還を可能とする条項が付されている。

3. 新株予約権の目的となる株式の数

本新株予約権の行使により当社が新たに発行又はこれに代えて当社の保有する当社普通株式を処分（以下当社普通株式の発行又は処分を当社普通株式の「交付」という。）する当社普通株式の数は、同時に行使された本新株予約権に係る本社債の金額の総額を当該行使時において有効な転換価額で除して得られる数とする。但し、1株未満の端数が生じた場合は、会社法の規定に基づいて現金により精算する（当社が単元株制度を採用している場合において、本新株予約権の行使により単元未満株式が発生する場合には、会社法に定める単元未満株式の買取請求権が行使されたものとして現金により精算し、1株未満の株式はこれを切り捨てる。）。なお、かかる現金精算において生じた1円未満の端数はこれを切り捨てる。

4. 新株予約権の行使時の払込金額

1 本新株予約権の行使に際して出資される財産の内容及びその価額又はその算定方法

- (1) 本新株予約権1個の行使に際し、当該本新株予約権が付された各本社債を出資するものとする。
- (2) 本新株予約権1個の行使に際して出資される財産の価額は、各本社債の金額と同額とする。

2 転換価額

- (1) 各本新株予約権の行使により交付する当社普通株式の数を算定するにあたり用いられる価額（以下「転換価額」という。）は、346円とする（当該転換価額を、以下「当初転換価額」という。）。
- (2) 2020年3月1日、2021年3月1日及び2022年3月1日（修正日）まで（当日を含む。）の10連続取引日の東京証券取引所における当社普通株式の普通取引の終値の平均値（計算の結果1円未満の端数を生じる場合は、その端数を切り上げた金額。）（修正日価額）が、修正日に有効な転換価額を1円以上下回る場合には、転換価額は、修正日以降、修正日価額に修正される。但し、上記の計算の結果算出される金額が下限修正価額（以下に定義する。）を下回る場合には、修正後の転換価額は下限修正価額とする。「下限修正価額」とは、295円をいう（但し、次項第(1)号乃至第(3)号に定めるところに従って転換価額に対して行われる調整と同様の方法による調整に服する。）。
- (3) なお、転換価額は次項第(1)号乃至第(3)号に定めるところに従い調整されることがある。

3 転換価額の調整

(1) 転換価額の調整

当社は、本新株予約権付社債の発行後、本号 に掲げる各事由により当社の発行済普通株式数に変更を生じる場合又は変更を生じる可能性がある場合は、次に定める算式（以下「転換価額調整式」という。）により転換価額を調整する。

$$\text{調整後転換価額} = \text{調整前転換価額} \times \frac{\text{既発行普通株式数} + \frac{\text{発行又は処分株式数} \times \text{1株当たりの発行又は処分価額}}{\text{時価}}}{\text{既発行普通株式数} + \text{発行又は処分株式数}}$$

転換価額調整式により本新株予約権付社債の転換価額の調整を行う場合及びその調整後の転換価額の適用時期については、次に定めるところによる。

イ 時価（第(2)号 に定義される。）を下回る払込金額をもってその発行する当社普通株式又はその処分する当社の有する当社普通株式を引き受ける者の募集をする場合（但し、下記イの場合、新株予約権（新株予約権付社債に付されたものを含む。）の行使、取得請求権付株式又は取得条項付株式の取得、その他当社普通株式の交付を請求できる権利の行使によって当社普通株式を交付する場合、及び株式交換又は合併により当社普通株式を交付する場合を除く。）

調整後の転換価額は、払込期日又は払込期間の末日の翌日以降、また、当該募集において株主に株式の割当てを受ける権利を与える場合は、当該権利を与える株主を定めるための基準日の翌日以降これを適用する。

ロ 普通株式の株式分割又は無償割当をする場合

調整後の転換価額は、当該株式分割又は無償割当により株式を取得する株主を定めるための基準日（基準日を定めない場合は、効力発生日）の翌日以降これを適用する。

ハ 時価を下回る価額をもって当社普通株式を交付する定めのある取得請求権付株式、取得条項付株式

若しくは取得条項付新株予約権（新株予約権付社債に付されたものを含む。）を発行する場合、又は時価を下回る価額をもって当社普通株式の交付を請求できる新株予約権（新株予約権付社債に付されたものを含む。）その他の証券又は権利を発行する場合。なお、新株予約権無償割当て（新株予約権付社債を無償で割り当てる場合を含む。以下同じ。）は、新株予約権を無償発行したのものとして本八を適用する。

調整後の転換価額は、発行される株式又は新株予約権その他の証券又は権利（以下「取得請求権付株式等」という。）の全てが当初の条件で取得又は行使され当社普通株式が交付されたものとみなして転換価額調整式を準用して算出するものとし、当該取得請求権付株式等の払込期日又は払込期間末日の翌日以降、また、当該募集において株主に割り当てを受ける権利を与える場合は、当該権利を与える株主を定めるための基準日（基準日を定めない場合は、その効力発生日）の翌日以降これを適用

する。

但し、本八に定める取得請求権付株式等が当社に対する企業買収の防衛を目的とする発行である旨を、当社が公表のうえ本新株予約権付社債権者に通知したときは、調整後の転換価額は、当該取得請求権付株式等について、当該取得請求権付株式等の要項上、当社普通株式の交付と引換えにする取得の請求若しくは取得条項に基づく取得若しくは当該取得請求権付株式等の行使が可能となった日（以下「転換・行使開始日」という。）の翌日以降、転換・行使開始日において取得の請求、取得条項による取得又は当該取得請求権付株式等の行使により当社普通株式が交付されたものとみなして転換価額調整式を準用して算出してこれを適用する。

- 二 上記イ乃至八の場合において、基準日が設定され、かつ、効力の発生が当該基準日以降の株主総会、取締役会その他当社の機関の承認を条件としているときには、上記イ乃至八にかかわらず、調整後の転換価額は、当該承認があった日の翌日以降これを適用する。この場合において、当該基準日の翌日から当該承認があった日までに本新株予約権の行使請求をした新株予約権者に対しては、次の算出方法により、当社普通株式を交付する。

$$\text{交付普通株式数} = \frac{(\text{調整前転換価額} - \text{調整後転換価額}) \times \text{調整前転換価額により当該期間内に交付された普通株式数}}{\text{調整後転換価額}}$$

この場合、1株未満の端数を生じたときはこれを切り捨て、現金による調整は行わない。

- (2) 転換価額調整式の計算については、円位未満小数第2位まで算出し、小数第2位を切り捨てる。転換価額調整式で使用する時価は、調整後の転換価額を適用する日（但し、本項第(1)号 二の場合は基準日）に先立つ45取引日目に始まる30連続取引日の東京証券取引所における当社普通株式終値の平均値（終値のない日数を除く。）とする。

この場合、平均値の計算は、円位未満小数第2位まで算出し、小数第2位を切り捨てる。

転換価額調整式で使用する既発行株式数は、当該募集において株主に株式の割当てを受ける権利を与える場合は、当該権利を与える株主を定めるための基準日、また、それ以外の場合は、調整後の転換価額を適用する日の1ヶ月前の日における当社の発行済普通株式数から、当該日における当社の有する当社普通株式の数を控除した数とし、当該転換価額の調整前に本項第(1)号 又は本項第(3)号に基づき交付されたものとみなされた当社普通株式のうち未だ交付されていない当社普通株式の数を加えた数とする。また、当社普通株式の株式分割が行われる場合には、転換価額調整式で使用する発行又は処分株式数は、基準日における当社の有する当社普通株式に割り当てられる当社普通株式の数を含まないものとする。

転換価額調整式により算出された転換価額と調整前転換価額との差額が1円未満にとどまるときは、転換価額の調整は行わないこととする。但し、次に転換価額の調整を必要とする事由が発生し転換価額を算出する場合は、転換価額調整式中の調整前転換価額に代えて、調整前転換価額からこの差額を差し引いた額を使用するものとする。

- (3) 本項第(1)号 の転換価額の調整を必要とする場合以外にも、次に掲げる場合には、当社は、必要な転換価額の調整を行う。

株式の併合、合併、会社分割又は株式交換のために転換価額の調整を必要とするとき。

その他当社の発行済普通株式数の変更又は変更の可能性が生じる事由の発生により転換価額の調整を必要とするとき。

転換価額を調整すべき事由が2つ以上相接して発生し、一方の事由に基づく調整後の転換価額の算出にあたり使用するべき時価につき、他方の事由による影響を考慮する必要があるとき。

- (4) 前項第(2)号により転換価額の修正を行う場合、又は本項第(1)号乃至第(3)号により転換価額の調整を行う場合は、当社は、あらかじめ書面によりその旨並びにその事由、修正前又は調整前の転換価額、修正後又は調整後の転換価額及びその適用の日その他必要な事項を本新株予約権付社債権者に通知する。但し、適用の日の前日までに前記の通知を行うことができないときは、適用の日以降速やかにこれを行う。

5. 新株予約権の行使期間

本新株予約権の新株予約権者は、2019年8月30日から2024年8月29日（本社債が全額繰上償還される場合には、当該償還日の前営業日）までの間（以下「行使期間」という。）、いつでも、本新株予約権を行使することができる。但し、行使期間の最終日が銀行営業日でない場合にはその前銀行営業日を最終日とする。行使期間を経過した後は、本新株予約権は行使できないものとする。

上記にかかわらず、以下の期間については行使請求ができないものとする。

(1) 当社普通株式に係る株主確定日（会社法第124条第1項に定める基準日をいう。）及びその前営業日（振替機関の休業日でない日をいう。）

(2) 振替機関が必要であると認められた日

(3) 組織再編行為をするために本新株予約権の行使の停止が必要であると当社が合理的に判断した場合は、それらの組織再編行為の効力発生日の翌日から14日以内の日に先立つ30日以内の当社が指定する期間中は、本新株予約権を行使することはできない。この場合には停止期間その他必要な事項をあらかじめ本新株予約権付社債権者に通知する。

6. 新株予約権の行使により株式を発行する場合における増加する資本金及び資本準備金に関する事項

(1) 本新株予約権の行使により株式を発行する場合において増加する資本金の額は、会社計算規則第17条第1項に従い算出される資本金等増加限度額の2分の1の金額とし、計算の結果1円未満の端数が生じたときは、その端数を切り上げるものとする。

(2) 本新株予約権の行使により株式を発行する場合において増加する資本準備金の額は、上記(1)記載の資本金等増加限度額から上記(1)に定める増加する資本金の額を減じた額とする。

7. 組織再編成行為に伴う新株予約権の交付に関する事項

当社が組織再編成行為を行う場合は、本新株予約権付社債の繰上償還を行う場合を除き、承継会社等をして、組織再編成行為の効力発生日の直前において残存する本新株予約権付社債に付された本新株予約権の所持人に対して、当該本新株予約権の所持人の有する本新株予約権に代えて、それぞれの場合につき、承継会社等の新株予約権で、下記第(1)号乃至第(10)号に掲げる内容のもの（以下「承継新株予約権」という。）を交付させるものとする。この場合、組織再編成行為の効力発生日において、本新株予約権は消滅し、本社債に係る債務は承継会社等に承継され、本新株予約権の所持人は、承継新株予約権の所持人となるものとし、本新株予約権付社債の要項の本新株予約権に関する規定は承継新株予約権について準用する。

(1) 交付される承継会社等の新株予約権の数

当該組織再編成行為の効力発生日直前において残存する本新株予約権付社債の所持人が保有する本新株予約権の数と同一の数とする。

(2) 承継会社等の新株予約権の目的たる株式の種類

承継会社等の普通株式とする。

(3) 承継会社等の新株予約権の目的たる株式の数

承継会社等の新株予約権の行使により交付される承継会社等の普通株式の数は、当該組織再編成行為の条件を勘案の上、本新株予約権付社債の要項を参照して決定するほか、以下に従う。なお、転換価額は（注）4第2項第(2)号と同様の修正及び同第3項第(1)号乃至第(3)号と同様の調整に服する。

合併、株式交換又は株式移転の場合には、当該組織再編成行為の効力発生日の直後に承継会社等の新株予約権を行使したときに、当該組織再編成行為の効力発生日の直前に本新株予約権を行使した場合に得られる数の当社普通株式の保有者が当該組織再編成行為において受領する承継会社等の普通株式の数を受領できるように、転換価額を定める。当該組織再編成行為に際して承継会社等の普通株式以外の証券又はその他の財産が交付されるときは、当該証券又は財産の公正な市場価値を承継会社等の普通株式の時価で除して得られる数に等しい承継会社等の普通株式の数を併せて受領できるようにする。

その他の組織再編成行為の場合には、当該組織再編成行為の効力発生日の直後に承継会社等の新株予約権を行使したときに、当該組織再編成行為の効力発生日の直前に本新株予約権を行使した場合に本新株予約権付社債の所持人が得ることのできる経済的利益と同等の経済的利益を受領できるように、転換価額を定める。

(4) 承継会社等の新株予約権の行使に際して出資される財産の内容及びその価額又はその算定方法

承継会社等の新株予約権1個の行使に際しては、各本社債を出資するものとし、承継会社等の新株予約権1個の行使に際して出資される財産の価額は、各本社債の金額と同額とする。

(5) 承継会社等の新株予約権を行使することができる期間

当該組織再編成行為の効力発生日又は承継会社等の新株予約権を交付した日のいずれか遅い日から、（注）5に定める本新株予約権の行使期間の満了日までとし、（注）5に準ずる制限に服する。

(6) 承継会社等の新株予約権の行使の条件

上表に準じて決定する。

(7) 承継会社等の新株予約権の取得条項

定めない。

(8) 承継会社等の新株予約権の行使により株式を発行する場合における増加する資本金及び資本準備金に関する事項

承継会社等の新株予約権の行使により株式を発行する場合において増加する資本金の額は、会社計算規則第17条第1項に従い算出される資本金等増加限度額の2分の1の金額とし、計算の結果1円未満の端数が生じたときは、その端数を切り上げるものとする。増加する資本準備金の額は、資本金等増加限度額から増加する資本金の額を減じた額とする。

(9) 組織再編成行為が生じた場合

本（注）7の規定に準じて決定する。

(10) その他

承継会社等の新株予約権の行使により承継会社等が交付する承継会社等の普通株式の数につき、1株未満の端数が生じた場合は、これを切り捨て、現金による調整は行わない（承継会社等が単元株制度を採用している場合において、承継会社等の新株予約権の行使により単元未満株式が発生する場合には、会社法に定める単元未満株式の買取請求権が行使されたものとして現金により精算し、1株未満の端数はこれを切り捨てる。）。また、当該組織再編成行為の効力発生日時点における本新株予約権付社債の所持人は、本社債を承継会社等の新株予約権とは別に譲渡することができないものとする。かかる本社債の譲渡に関する制限が法律上無効とされる場合には、承継会社等が発行する本社債と同様の社債に付された承継会社等の新株予約権を、当該組織再編成行為の効力発生日直前の本新株予約権付社債の所持人に対し、本新株予約権及び本社債の代わりに交付できるものとする。

8. 権利の行使に関する事項についての所有者との間の取決めの内容

(1) 割当先は、2019年8月30日から2020年8月29日までの期間は、本新株予約権を行使できない。

(2)(1)にかかわらず、当社の各事業年度に係る単体又は連結の損益計算書に記載される営業損益が2期連続して損失となった場合、当社の各事業年度末日における単体又は連結貸借対照表に記載される純資産合計の額が、直前の事業年度末日における単体又は連結貸借対照表に記載される純資産合計の額の75%を下回った場合、本引受契約に定める前提条件が成就していなかったことが判明した場合、又は当社が本引受契約上の義務又は表明・保証に違反(軽微な違反を除く。)した場合には、割当先は、その後いつでも本新株予約権を行使できる。

9. 当社の株券の売買に関する事項についての所有者との間の取決めの内容
該当事項はありません。
10. 当社の株券の貸借に関する事項についての所有者と会社の特別利害関係者等との間の取決めの内容
該当事項はありません。
11. その他投資者の保護を図るため必要な事項
該当事項はありません。
12. 転換価額は、上記(注)2.2の転換価額の修正基準に従い、2020年3月1日以降、当初の346円から295円に修正されております。

当社は、会社法に基づき新株予約権を発行しております。

第6回新株予約権	
決議年月日	2020年9月25日
新株予約権の数(個)	106,952
新株予約権のうち自己新株予約権の数(個)	
新株予約権の目的となる株式の種類、内容及び数(株)	普通株式 10,695,200 [12,578,630] (注)3
新株予約権の行使時の払込金額(円)	187 [159] (注)4
新株予約権の行使期間	2020年10月26日～2025年10月26日 (注)5
新株予約権の行使により株式を発行する場合の株式の発行価格及び資本組入額(円)	発行価格 273 (注)4 資本組入額 137 (注)6
新株予約権の行使の条件	各本新株予約権の一部行使はできないものとする。
新株予約権の譲渡に関する事項	新株予約権を譲渡するときは、当社取締役会の承認を要するものとする。
組織再編成行為に伴う新株予約権の交付に関する事項	-

当事業年度の末日(2021年3月31日)における内容を記載しております。当事業年度の末日から提出日の前月末現在(2021年5月31日)にかけて変更された事項については、提出日の前月末現在における内容を[]内に記載しており、その他の事項については当事業年度の末日における内容から変更はありません。

- (注) 1. 本新株予約権は、行使価額修正条項付新株予約権であります。
2. 当該行使価額修正条項付新株予約権の特質等は以下のとおりであります。
1. 本新株予約権の行使請求(以下「行使請求」という。)により当社が交付する当社普通株式の数は株価の下落により増加することがある。当該株式数は行使請求に係る本新株予約権の金額の総額を当該行使請求の効力発生日において適用のある行使価額で除して得られる数であるため、(注)4第2項第(2)号に従い行使価額が修正された場合には、本新株予約権の行使請求により当社が交付する当社普通株式の数は増加する。
 2. 行使価額の修正基準
2021年4月26日、2022年4月26日及び2023年4月26日(以下、個別に又は総称して「修正日」という。)において、当該修正日まで(当日を含む。)の10連続取引日の東京証券取引所における当社普通株式の普通取引の終値の平均値(計算の結果1円未満の端数を生じる場合は、その端数を切り上げた金額。)(以下「修正日価額」という。)が、修正日に有効な行使価額を1円以上下回る場合には、行使価額は、修正日以降、修正日価額に修正される。但し、上記の計算の結果算出される金額が下限行使価額(以下に定義する。)を下回る場合には、修正後の行使価額は下限行使価額とする。「下限行使価額」とは、159円とする。
 3. 行使価額の修正頻度
3回(2021年4月26日、2022年4月26日及び2023年4月26日に修正されることがある。)
 4. 行使価額の下限等
(注)4第2項第(2)号に従い修正される行使価額の下限は、159円とする(但し、(注)4第3項第(1)号乃至第(3)号に定めるところに従って行使価額に対して行われる調整と同様の方法による調整に服する。)
3. 新株予約権の目的である株式の種類及び数
本新株予約権1個の行使請求により当社が新たに発行又はこれに代えて当社の保有する当社普通株式を処分(以下当社普通株式の発行又は処分を当社普通株式の「交付」という。)する当社普通株式の数(以下「交付株式数」という。)は、18,700円(以下「出資金額」という。)を当該行使請求の効力発生日において適用のある行使価額で除して得られる最大整数とし、本新株予約権複数個の行使請求により当社が交付する当社普通株式の数は、行使請求の対象となった本新株予約権の数に出資金額を乗じた金額(以下「出資金総額」という。)を当該行使請求の効力発生日において適用のある行使価額で除し

て得られる最大整数とする（1株未満の端数を生じたときはこれを切り捨て、現金による調整は行わない。）。

4. 新株予約権の行使時の払込金額

1 本新株予約権の行使に際して出資される財産の価額又は算定方法

(1) 本新株予約権1個の行使に際して出資される財産は、18,700円とする。

2 行使価額

(1) 本新株予約権の行使により交付する当社普通株式の数を算定するにあたり用いられる価額（以下「行使価額」という。）は、187円とする（当該行使価額を、以下「当初行使価額」という。）。なお、行使価額は次号又は次項第(1)号乃至第(4)号に定めるところに従い修正又は調整されることがある。

(2) 2021年4月26日、2022年4月26日及び2023年4月26日（修正日）まで（当日を含む。）の10連続取引日の東京証券取引所における当社普通株式の普通取引の終値の平均値（計算の結果1円未満の端数を生じる場合は、その端数を切り上げた金額。）（修正日価額）が、修正日に有効な行使価額を1円以上下回る場合には、行使価額は、修正日以降、修正日価額に修正される。但し、上記の計算の結果算出される金額が下限行使価額（以下に定義する。）を下回る場合には、修正後の行使価額は下限行使価額とする。「下限行使価額」とは、159円をいう（但し、次項第(1)号乃至第(3)号に定めるところに従って行使価額に対して行われる調整と同様の方法による調整に服する。）。

3 行使価額の調整

(1) 行使価額の調整

当社は、本新株予約権の発行後、本号に掲げる各事由により当社の発行済普通株式数に変更を生じる場合又は変更を生じる可能性がある場合は、次に定める算式（以下「行使価額調整式」という。）により行使価額を調整する。

$$\text{調整後行使価額} = \text{調整前行使価額} \times \frac{\text{既発行普通株式数} + \frac{\text{発行又は処分株式数} \times \text{1株当たりの発行又は処分価額}}{\text{時価}}}{\text{既発行普通株式数} + \text{発行又は処分株式数}}$$

行使価額調整式により本新株予約権の行使価額の調整を行う場合及びその調整後の行使価額の適用時期については、次に定めるところによる。

イ 時価（本項第(2)号に定義される。）を下回る払込金額をもって当社普通株式を新たに発行し、又は当社の保有する当社普通株式を処分する場合（無償割当てによる場合を含む。）（但し、新株予約権（新株予約権付社債に付されたものを含む。）の行使、取得請求権付株式又は取得条項付株式の取得、その他当社普通株式の交付を請求できる権利の行使によって当社普通株式を交付する場合、及び会社分割、株式交換又は合併により当社普通株式を交付する場合を除く。）

調整後行使価額は、払込期日（募集に際して払込期間を定めた場合はその最終日とし、無償割当ての場合はその効力発生日とする。）以降、又はかかる発行若しくは処分につき株主に割当てを受ける権利を与えるための基準日がある場合にはその日の翌日以降これを適用する。

ロ 株式の分割により普通株式を発行する場合

調整後行使価額は、株式の分割のための基準日の翌日以降これを適用する。

ハ 時価を下回る価額をもって当社普通株式を交付する定めのある取得請求権付株式又は時価を下回る価額をもって当社普通株式の交付を請求できる新株予約権（新株予約権付社債に付されたものを含む。）を発行又は付与する場合

調整後行使価額は、取得請求権付株式の全部に係る取得請求権又は新株予約権の全部が当初の条件で行使されたものとみなして行使価額調整式を適用して算出するものとし、払込期日（新株予約権の場合は割当日）以降又は（無償割当ての場合は）効力発生日以降これを適用する。

但し、株主に割当てを受ける権利を与えるための基準日がある場合には、その日の翌日以降これを適用する。

ニ 当社の発行した取得条項付株式又は取得条項付新株予約権（新株予約権付社債に付されたものを含む。）の取得と引換えに時価を下回る価額をもって当社普通株式を交付する場合、調整後行使価額は、取得日の翌日以降これを適用する。

ホ 上記イ乃至ハの場合において、基準日が設定され、かつ、効力の発生が当該基準日以降の株主総会、取締役会その他当社の機関の承認を条件としているときには、上記イ乃至ハにかかわらず、調整後行使価額は、当該承認があった日の翌日以降これを適用する。この場合において、当該基準日の翌日から当該承認があった日までに本新株予約権の行使請求をした新株予約権を有する者（以下「本新株予約権者」という。）に対しては、次の算出方法により、当社普通株式を交付する。

$$\text{交付普通株式数} = \frac{(\text{調整前行使価額} - \text{調整後行使価額}) \times \text{調整前行使価額により当該期間内に交付された普通株式数}}{\text{調整後行使価額}}$$

この場合、1株未満の端数を生じたときはこれを切り捨て、現金による調整は行わない。

- (2) 行使価額調整式の計算については、円位未満小数第2位まで算出し、小数第2位を切り捨てる。

行使価額調整式で使用する時価は、調整後行使価額を適用する日（但し、本項第(1)号ホの場合は基準日）に先立つ45取引日（以下に定義する。）目に始まる30連続取引日の東京証券取引所における当社普通株式終値の平均値（終値のない日数を除く。）とする。

この場合、平均値の計算は、円位未満小数第2位まで算出し、小数第2位を切り捨てる。「取引日」とは、東京証券取引所において売買立会が行われる日をいう。但し、東京証券取引所において当社普通株式のあらゆる種類の取引停止処分又は取引制限（一時的な取引制限も含む。）があった場合には、当該日は「取引日」にあたらぬものとする。

行使価額調整式で使用する既発行株式数は、株主に割当てを受ける権利を与えるための基準日がある場合はその日、また、かかる基準日がない場合は、調整後行使価額を適用する日の1か月前の日における当社の発行済普通株式数から、当該日における当社の有する当社普通株式の数を控除した数とし、当該行使価額の調整前に前項に基づき交付されたものとみなされた当社普通株式のうち未だ交付されていない当社普通株式の数を加えた数とする。また、本項第(1)号ホの場合には、行使価額調整式で使用する発行又は処分株式数は、基準日における当社の有する当社普通株式に割り当てられる当社普通株式の数を含まないものとする。

行使価額調整式により算出された行使価額と調整前行使価額との差額が1円未満にとどまるときは、行使価額の調整は行わないこととする。但し、次に行使価額の調整を必要とする事由が発生し行使価額を算出する場合は、行使価額調整式中の調整前行使価額に代えて、調整前行使価額からこの差額を差し引いた額を使用するものとする。

- (3) 本項第(1)号の行使価額の調整を必要とする場合以外にも、次に掲げる場合には、当社は、必要な行使価額の調整を行う。

株式の併合、合併、会社分割又は株式交換のために行使価額の調整を必要とするとき。

その他当社の発行済普通株式数の変更又は変更の可能性が生じる事由の発生により行使価額の調整を必要とするとき。

行使価額を調整すべき事由が2つ以上相接して発生し、一方の事由に基づく調整後行使価額の算出にあたり使用すべき時価につき、他方の事由による影響を考慮する必要があるとき。

- (4) 前項第(2)号により行使価額の修正を行う場合、又は本項第(1)号乃至第(3)号により行使価額の調整を行うときは、当社は、あらかじめ書面によりその旨並びにその事由、修正前又は調整前の行使価額、修正後又は調整後行使価額及びその適用の日その他必要な事項を本新株予約権者に通知する。但し、適用の日の前日までに前記の通知を行うことができないときは、適用の日以降速やかにこれを行う。

5. 新株予約権の行使期間

本新株予約権者は、2020年10月26日から2025年10月26日（但し、当社が本新株予約権の全部を取得する場合には、当社が取得する本新株予約権については、当社による取得の効力発生日の前銀行営業日）までの間（以下「行使期間」という。）、いつでも、本新株予約権を行使することができる。但し、行使期間の最終日が銀行営業日でない場合にはその前銀行営業日を最終日とする。行使期間を経過した後は、本新株予約権は行使できないものとする。

上記にかかわらず、以下の期間については行使請求ができないものとする。

(1) 当社普通株式に係る株主確定日（会社法第124条第1項に定める基準日をいう。）及びその前営業日（振替機関の休業日でない日をいう。）

(2) 振替機関が必要であると認めた日

(3) 組織再編行為をするために本新株予約権の行使の停止が必要であると当社が合理的に判断した場合は、それらの組織再編行為の効力発生日の翌日から14日以内の日に先立つ30日以内の当社が指定する期間中は、本新株予約権を行使することはできない。この場合には停止期間その他必要な事項をあらかじめ本新株予約権者に通知する。

6. 本新株予約権の行使により株式を発行する場合における増加する資本金及び資本準備金に関する事項

(1) 本新株予約権の行使により株式を発行する場合において増加する資本金の額は、会社計算規則第17条第1項に従い算出される資本金等増加限度額の2分の1の金額とし、計算の結果1円未満の端数が生じたときは、その端数を切り上げるものとする。

(2) 本新株予約権の行使により株式を発行する場合において増加する資本準備金の額は、上記(1)記載の資本金等増加限度額から上記(1)に定める増加する資本金の額を減じた額とする。

(3) 【行使価額修正条項付新株予約権付社債券等の行使状況等】

該当事項はありません。

(4) 【発行済株式総数、資本金等の推移】

年月日	発行済株式 総数増減数 (株)	発行済株式 総数残高 (株)	資本金増減額 (千円)	資本金残高 (千円)	資本準備金 増減額 (千円)	資本準備金 残高 (千円)
2013年3月1日 (注)1	48,442,186	48,604,200	-	1,213,540	-	1,004,750

(注) 1. 株式分割(1:300)によるものであります。

(5) 【所有者別状況】

2021年3月31日現在

区分	株式の状況(1単元の株式数100株)							単元未満株式の状況(株)	
	政府及び地方公共団体	金融機関	金融商品取引業者	その他の法人	外国法人等		個人その他		計
					個人以外	個人			
株主数(人)	-	16	25	195	29	92	28,703	29,060	-
所有株式数(単元)	-	43,440	12,386	24,189	6,845	868	398,209	485,937	10,500
所有株式数の割合(%)	-	8.94	2.55	4.98	1.41	0.18	81.95	100.00	-

(注) 1. 自己株式4,672,239株は、「個人その他」に46,722単元、「単元未満株式の状況」に39株含まれております。
2. 「その他の法人」の欄には、証券保管振替機構名義の株式が18単元含まれております。

(6) 【大株主の状況】

2021年3月31日現在

氏名又は名称	住所	所有株式数 (株)	発行済株式 (自己株式を除く。) の総数に対する 所有株式数の割合 (%)
平松 博利	東京都渋谷区	2,180,100	4.96
日本マスタートラスト信託銀行 株式会社(信託口)	東京都港区浜松町2丁目11番3号	1,502,400	3.42
エヌ・ティ・ティ都市開発株式 会社	東京都千代田区外神田4丁目14番1号	1,500,000	3.41
ひらまつ社員持株会	東京都渋谷区恵比寿4丁目17番3号	1,418,500	3.23
平松 慶子	東京都渋谷区	742,600	1.69
中川 一	東京都目黒区	704,700	1.60
株式会社三井住友銀行	東京都千代田区丸の内1丁目1番2号	600,000	1.37
株式会社日本カストディ銀行 (信託口5)	東京都中央区晴海1丁目8番12号	566,700	1.29
江頭 和子	東京都港区	500,000	1.14
株式会社日本カストディ銀行 (信託口6)	東京都中央区晴海1丁目8番12号	464,700	1.06
計	-	10,179,700	23.17

(注) 1. 上記のほか、自己株式が4,672,239株あります。

2. 前事業年度末現在主要株主であった平松博利氏は、当事業年度末では主要株主ではなくなりました。

(7) 【議決権の状況】

【発行済株式】

2021年3月31日現在

区分	株式数(株)	議決権の数(個)	内容
無議決権株式	-	-	-
議決権制限株式(自己株式等)	-	-	-
議決権制限株式(その他)	-	-	-
完全議決権株式(自己株式等)	普通株式 4,672,200	-	完全議決権株式であり権利内容に何ら限定のない当社の標準となる株式 1単元の株式数 100株
完全議決権株式(その他)	普通株式 43,921,500	439,215	同上
単元未満株式	普通株式 10,500	-	-
発行済株式総数	48,604,200	-	-
総株主の議決権	-	439,215	-

(注) 1. 「単元未満株式」欄には、自己株式39株が含まれております。

2. 「完全議決権株式(その他)」の欄には、証券保管振替機構名義の1,800株が含まれております。また、「議決権の数」欄には、同機構名義の完全議決権株式に係る議決権の数18個が含まれております。

【自己株式等】

2021年3月31日現在

所有者の氏名 又は名称	所有者の住所	自己名義所有 株式数(株)	他人名義 所有株式数 (株)	所有株式数 の合計 (株)	発行済株式総数 に対する所有 株式数の割合(%)
株式会社ひらまつ	東京都渋谷区恵比寿 四丁目17番3号	4,672,200	-	4,672,200	9.61
計	-	4,672,200	-	4,672,200	9.61

2 【自己株式の取得等の状況】

【株式の種類等】 普通株式

(1) 【株主総会決議による取得の状況】

該当事項はありません。

(2) 【取締役会決議による取得の状況】

該当事項はありません。

(3) 【株主総会決議又は取締役会決議に基づかないものの内容】

該当事項はありません。

(4) 【取得自己株式の処理状況及び保有状況】

区分	当事業年度		当期間	
	株式数(株)	処分価額の総額 (千円)	株式数(株)	処分価額の総額 (千円)
引き受ける者の募集を行った取得自己株式	-	-	-	-
消却の処分を行った取得自己株式	-	-	-	-
合併、株式交換、株式交付、会社分割に係る移転 を行った取得自己株式	-	-	-	-
その他 (譲渡制限付株式報酬による自己株式の処分)	758,000	388,854	-	-
保有自己株式数	4,672,239	388,854	4,672,239	-

(注) 当期間における保有自己株式数には、2021年6月1日からこの有価証券報告書提出日までの単元未満株式の買取りによる株式は含まれておりません。

3 【配当政策】

当社グループは、株主の皆様への利益還元を経営の最重要政策の一つとして位置付けております。今後のレストラン・ホテル事業推進のための設備投資、及び企業体質強化のための内部留保を勘案したキャッシュ・フロー重視の経営を目指しつつ、業績に裏付けられた成果の配分として、配当性向30%を目処とした積極的な配当を基本方針としております。

当事業年度の配当につきましては、現在の事業環境や業績を勘案し、慎重に検討いたしました結果、誠に遺憾ながら見送らせていただくこととしました。

当社の剰余金の配当は、中間配当及び期末配当の年2回を基本的な方針としております。配当の決定機関は、中間配当は取締役会、期末配当は株主総会であります。

なお、当社は中間配当を行うことができる旨を定款に定めております。

4 【コーポレート・ガバナンスの状況等】

(1) 【コーポレート・ガバナンスの概要】

コーポレート・ガバナンスに関する基本的な考え方

当社は、当社ミッションである「食の可能性を広げ、心ゆさぶる『時』を提供する」の実現に向け、中期経営計画を策定し、レストラン既存店の価値を再び磨き込み、レストラン事業との相乗効果を最大化できるよう、プライダル事業とホテル事業の提供価値の見直しに取り組んでおります。既存3事業が一体となって新たな体験価値を提供し、お客様の生涯顧客化を狙った事業展開を行うことで売上成長と収益力の向上を目指します。既存事業のシナジー追求で生み出したキャッシュ・フローと高まったブランド価値を活用して、周辺の新規事業領域に積極的に展開し、顧客の裾野を広げて着実な成長軌道に乗せることが本中期経営計画の基本的な方針です。

これら事業の基盤にあるのが、「企業文化、安全、危機管理、法令順守、モラル並びに役割及び責任」と認識しております。

もっとも、当社は、2021年1月12日付で、2021年3月期第2四半期報告書の提出期限（2020年12月28日）の経過後にこれを提出し、また、過年度の有価証券報告書及び四半期報告書の訂正報告書を提出いたしました。

また、これにともない同日に内部統制報告書の訂正報告書を関東財務局へ提出いたしました。この中で、当社の京都2店舗の譲渡時の経営者と当社創業者との特殊な関係から当社と株式会社ひらまつ総合研究所（以下、「ひらまつ総研」という。）又はその関係者との関連当事者間取引についてコンプライアンス意識が歪められ取締役会及びガバナンス委員会による統制が十分に機能していない不備が生じていること、当社とひらまつ総研又は創業者との関連当事者間取引については、結果として内部統制が有効に機能していなかったことを認定いたしました。また、固定資産の減損の兆候判定に関しては、取締役会による各店舗の業績に関するモニタリングが十分ではない不備が生じており内部統制が有効に機能していなかったことを認定いたしました。以上のことから、当社はひらまつ総研又は創業者との関連当事者間取引及び店舗間の損益振替処理については、結果として内部統制が有効に機能しておらず、当該不備は開示すべき重要な不備に該当すると判断いたしました。

当社は、今般のかかる事態を受け、適正な財務諸表及び開示体制の構築を含む、再発防止策の策定及び内部統制体制の再構築を検討するとともに当該再発防止策を着実に実行しガバナンス体制及び内部統制の強化に努めてまいりました。しかしながら、当事業年度末日までに十分な期間がなく、開示すべき重要な不備の是正を2021年3月31日までに完了することができませんでした。当社は、これらの開示すべき重要な不備を是正するために引き続き再発防止策を着実に実行し、ガバナンス体制及び内部統制の一層の強化を図ってまいります。

当社のミッション及び中期経営計画に基づき、社会の基盤を担う責任ある企業として、持続的な成長と中長期的な企業価値向上を図るため、意思決定の透明性・公平性を確保するとともに、迅速・果敢な意思決定・業務執行体制及び適正な監督・監視体制の構築を図るなど、コーポレート・ガバナンスの充実に取り組んでまいります。

また、経営理念に基づく中期経営計画実現のためにステークホルダーとの協働が不可欠であることを認識し、それぞれの立場を尊重するとともに、株主・投資家に対し、透明性、公平性、継続性を基本に迅速な情報開示を行うとともに、株主・投資家との建設的な対話を積極的に行い、誠意を持って説明責任を果たしてまいります。

企業統治の体制の概要及び当該体制を採用する理由

当社は監査役制度を採用しており、監査役は3名（うち3名が社外監査役）であります。監査役会による監査を核とした経営監視体制を採用しており、監査計画に基づく網羅的な監査を実施するほか、取締役会に出席し取締役の職務執行の監視を行っております。また、執行役員制度を導入しており、経営監視機能と業務執行機能を分離し、役割・責任の明確化と意思決定の迅速化を図っております。

（取締役会）

当社の取締役会は、取締役6名（うち社外取締役4名）で構成され、取締役会規程に基づき、定時取締役会を原則として月1回、又は必要に応じて臨時取締役会を随時開催します。取締役会は、月次の営業報告に加え、法令・定款に定められた事項について審議を行うほか、事業計画の決定その他重要な業務に関する事項を決議し、取締役の職務執行を監督しております。また、コーポレートカレンダーを作成し、取締役会付議事項の付議スケジュールの明確化等を実施することにより、重要な議案の抜け漏れを防止しております。取締役会には3名の監査役も出席し、取締役の業務の執行状況について、法令及び定款に違反していないかのチェッ

クを行うとともに、必要に応じて意見を述べております。

(監査役会)

監査役会は原則月1回を基本として開催し、必要に応じて臨時監査役会を開催しております。監査役は、取締役会へ出席するほか、各店舗への往査、取締役及び従業員からの重要事項の報告收受等により業務執行状況を監視し、会計監査人、内部監査室との連携を通じてその実効性を高めることに努めております。

(ガバナンス委員会)

独立社外取締役を中心に構成するガバナンス委員会では、関連当事者間取引の合理性、取締役及び監査役の指名並びに取締役の報酬の合理性について審議を行うとともに、当社や当社の株主共同の利益に適切な配慮がなされるよう審議し、当社グループの持続的な成長と中長期的な企業価値向上に努めております。ガバナンス委員会には、必要に応じて弁護士等の社外有識者もオブザーバとして参加しています。

(経営会議)

経営会議は取締役、執行役員と部長以上の経営幹部等で構成されており、必要と判断した場合には社外役員等も参加します。経営会議は原則として毎月2回開催しておりますが、必要に応じ機動的に開催しております。経営課題について議論するほか、業務執行についての方針及び計画の審議、決定、管理を行っており、必要な場合は審議結果を取締役に付議します。

当社グループでは、適時適切な情報開示が全ての利害関係者に対する責任を果たすことであると同時に、経営の透明性と健全性の向上に資するものと考え、情報開示に積極的に取り組んでおります。

機関ごとの構成員は以下のとおりとなります。(○ は委員長、議長を表します)

役職名	氏名	取締役会	監査役会	ガバナンス委員会	経営会議
代表取締役社長 兼 CEO	遠藤 久			○	
取締役CFO	北島 英樹				
社外取締役	熊谷 信太郎				
社外取締役	楠本 正幸				
社外取締役	古川 徳厚				
社外取締役	江連 裕子	○		○	
常勤監査役	桑原 清幸				
社外監査役	唐澤 洋				
社外監査役	岩田 美知行				

なお、当社におけるコーポレート・ガバナンス体制の模式図は以下のとおりであります。

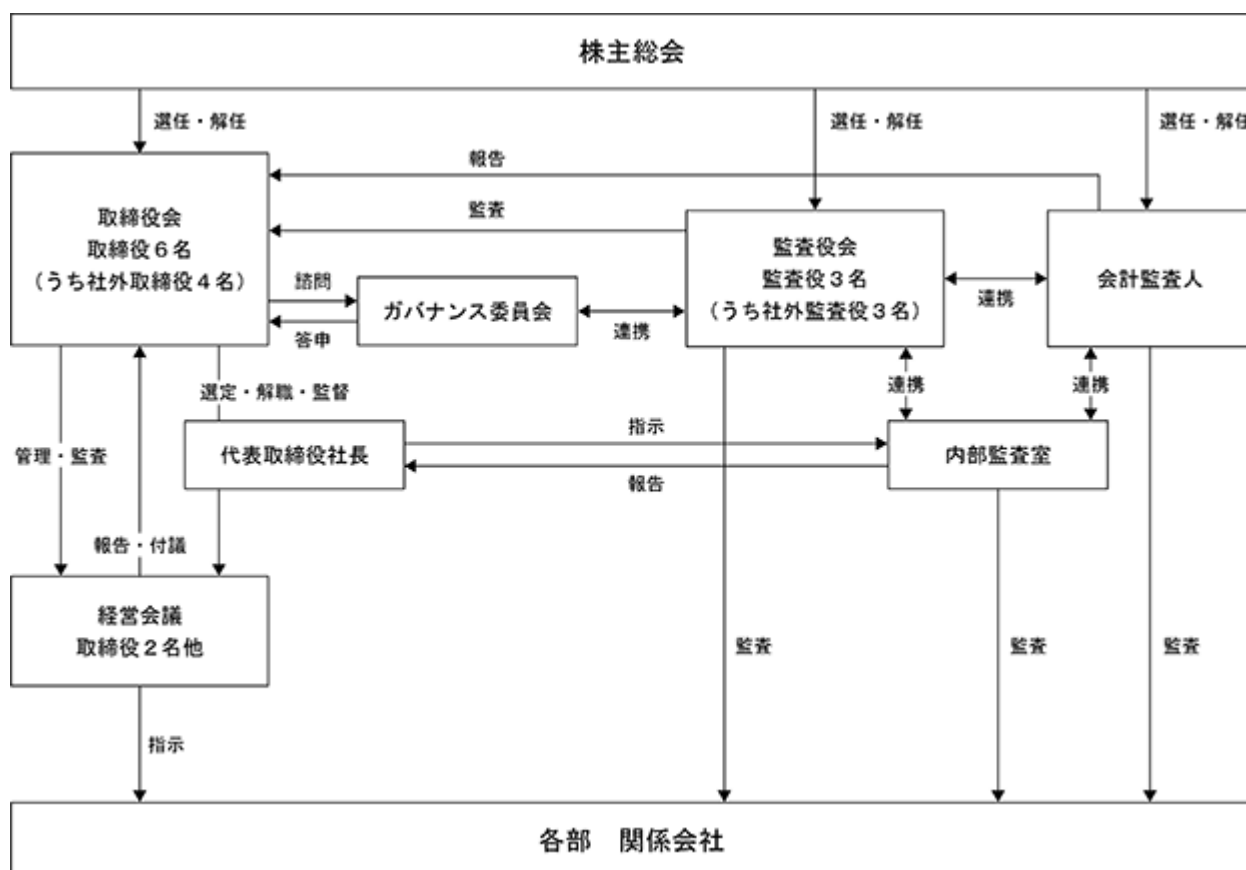

企業統治に関するその他の事項

当社は会社法第430条の3第1項に規定する役員等賠償責任保険契約を保険会社との間で締結し、被保険者が会社の役員としての業務につき行った行為（不作為を含む。）に起因して損害賠償請求がなされたことにより、被保険者が被る損害（法律上の損害賠償金及び争訟費用）について填補することとしております。ただし、法令に違反することを認識しながら行った行為に起因して生じた損害は補填されないなど、一定の免責事由を設けることにより、役員等の職務の執行の適正性が損なわれないように措置を講じております。

当社グループの内部統制システムの整備に関する基本方針の概要は次のとおりです。

当社は、会社法及び会社法施行規則に基づき、以下のとおり、当社の業務の適正を確保するための体制（以下「内部統制」という）を整備する。

1. 取締役・従業員の職務執行が法令・定款に適合することを確保するための体制

コンプライアンス体制に係る規定は、取締役及び従業員が法令・定款及び会社規範を遵守した行動をとるための行動規範とする。代表取締役は、繰り返しその精神を幹部社員に伝えることにより、法令遵守をあらゆる企業活動の前提とすることを徹底する。また、その徹底を図るため、法務部にコンプライアンス責任者を設置すると共に、コンプライアンスの取り組みを横断的に統括し、同部を中心に幹部社員を中心とした教育等を行う。

また、内部統制の実効性を確保するために、社長直轄で内部統制推進室を設置し、また、内部統制を含む当社のリスク管理の実働部隊として、危機管理委員会の下部組織として危機管理推進会議を設置し、コンプライアンス意識の全社への浸透・醸成を図る。

内部監査室は、内部統制推進室と連携の上、コンプライアンスの状況を監査する。これら活動は適宜取締役会及び監査役会に報告されるものとする。取締役及び従業員が法令上疑義のある行為等について発見した場合には、速やかにコンプライアンス責任者に報告する体制を確立する。

また、取締役の職務執行の適法性を確保するための強力な牽制機能を期待し、取締役会に少なくとも1名以上の社外取締役が在籍するようにする。

「企業が反社会的勢力による被害を防止するための指針」に基づき、市民社会の秩序や安全に脅威を与える反社会的勢力及び団体とは一切の関係を持たず、反社会的勢力及び団体からの不当な要求に対しては、毅然とした態度で対応する。

2. 取締役の職務の執行に係る情報の保存及び管理に関する事項

取締役会で承認をした文書管理規程に従い、取締役の職務執行に係る情報を文書又は電磁的媒体に記録し、保存する。取締役及び監査役は、文書管理規程により、常時これらの文章等を閲覧できるものとする。

3. リスク管理に関する規程及びリスク管理体制

当社は、リスク管理について定める「危機管理規程」に基づき、危機管理統括責任者、危機管理委員会及び危機管理責任者を定める。危機管理統括責任者は、会社の危機管理を統括する責任者であり、代表取締役社長が行う。危機管理統括責任者の諮問機関である危機管理委員会は、その運営組織である危機管理推進会議を定期的で開催し、当社のリスクマネジメント活動を推進する。危機管理責任者は、自らの所管する事業において、リスクマネジメント活動を推進するものとする。

組織横断的リスクの識別、全社的な対応並びに危機管理委員会及び危機管理推進会議の運営は内部統制推進室が行うものとする。

4. 取締役の職務の執行が効率的に行われることを確保するための体制

当社では、原則月1回を基本として取締役会を開催するが、必要に応じて機動的に臨時取締役会を行い、重要事項については迅速に意思決定を行うものとする。コーポレートカレンダーを作成し、取締役会付議事項の付議スケジュールの明確化等を実施することにより、重要な議案の抜け漏れを防止する。また、執行役員を含む幹部社員が参加する営業会議等を定期的で開催し、取締役会での決定に基づいた業務執行に関する指示・伝達を行うものとする。

業績目標については、取締役及び従業員が共有すべき全社的な目標を定め、この浸透を図ると共に、この目標に向けて各部門が実施すべき具体的な目標及び権限分配を含めた効率的な達成方法を定める。そして、ITを活用したシステム等により、その結果が迅速にデータ化され、取締役が定期的にその結果をレビューできる体制とする。効率化を阻害する要因を排除・低減するなどの改善を促し、目標達成の確度を高め、全社的な業務の効率化を実現するものとする。

5. 当社及び子会社からなる企業集団における業務の適正を確保するための体制

当社は重要な子会社を設置していないため、当社及び子会社からなる企業集団における業務の適正化を確保する体制を構築していないが、今後重要な子会社を設置した場合は、経営戦略本部を中心に適正な子会社管理の体制を構築する。

(1) 子会社の取締役等の職務の執行に係る事項の当社への報告に関する体制

当社は「関係会社管理規程」その他関連規程を定め、子会社は、自社の事業の経過、財産の状況及びその他の重要な事項について、定期的に当社への報告を行うことを義務付けるものとする。

(2) 子会社の損失の危険の管理に関する規程その他の体制

当社は、子会社にリスク管理を行うことを求めるとともに、グループ全体のリスクを網羅的、統括的に管理するものとする。

(3) 子会社の取締役等の職務の執行が効率的に行われることを確保するための体制

当社は、子会社の経営の自主性及び独立性を尊重しつつ、子会社の指揮命令系統、権限及び意思決定その他の組織に関する基準を定め、子会社にこれに準拠した体制を構築させるものとする。

(4) 子会社の取締役等及び従業員の職務の執行が法令及び定款に適合することを確保するための体制

グループ各社全体の内部統制を担当する部門を管理部とし、グループ会社各社における内部統制の実効性を高める施策を実施すると共に、必要なグループ各社への指導・支援を実施する。また、当社は、子会社の事業内容や規模に応じて監査役を配置し、内部統制システムの構築・運用状況を含め、子会社の取締役の職務執行を監査する体制を構築させるものとする。

(5) その他の当社グループにおける業務の適正を確保するための体制

当社の監査役会及び内部監査部門は、子会社の業務の適正性について調査するものとする。

6. 監査役会がその職務を補助すべき使用人を置くことを求めた場合における当該使用人に関する体制、当該使用人の取締役からの独立性及び当該使用人に対する指示の実効性の確保に関する事項

監査役会の事務局を内部統制推進室内に設置し、監査役会の業務補助のための監査役スタッフとする。その人

事については監査役会の意見を尊重した上で取締役と監査役会の協議により決定するものとし、当該使用人の取締役からの独立性を確保し、監査役会に係る業務に優先して従事するものとする。

7. 次に掲げる体制その他の当社の監査役への報告に関する体制

1) 当社の取締役及び従業員が監査役に報告するための体制

当社の取締役及び従業員は、当社監査役に対して、法令の事項に加え、当社グループに重大な影響を及ぼす事項、内部監査の実施状況等を速やかに報告するものとする。報告の方法（報告者、報告受領者、報告時期等）については、取締役及び監査役との協議により決定する方法によるものとする。

2) 子会社の役員及び従業員又はこれらの者から報告を受けた者が当社の監査役に報告するための体制

当社の監査役及び内部監査部門は、子会社の業務の適正性について調査する。

子会社の役員及び従業員は、当社監査役に対して、法令の事項に加え、当社グループに重大な影響を及ぼす事項、内部監査の実施状況等を速やかに報告するものとする。また、当社監査役から業務執行に関する事項について報告を求められたときは、速やかに適切な報告を行うものとする。

8. 上記の報告をした者が当該報告をしたことを理由として不利な取扱いを受けないことを確保するための体制

コンプライアンス規程に基づき、監査役会への報告を理由に当該報告者に不利益を及ぼさない体制を整備するものとする。

9. 監査役会の職務の遂行について生じる費用の前払又は償還の手続その他の当該職務の遂行について生じる費用又は債務の処理に係る方針に関する事項

監査役会がその職務の遂行について生じる費用の前払い又は償還等の請求をしたときは、当該監査役会の職務の遂行に必要でないと認められた場合を除き、速やかに当該費用又は債務を処理するものとする。

10. その他監査役会の監査が実効的に行われることを確保するための体制

監査役会は、定期的に取締役及び会計監査人とそれぞれ意見交換を行うものとする。

11. 反社会的勢力排除に向けた基本的な考え方及びその整備状況

当企業集団及びその特別利害関係者、株主、取引先等は反社会的勢力とのかかわりはありません。

当社は、（社）日本経済団体連合会が公表した「企業行動憲章実行の手引き」（平成19年4月改訂）及び「企業が反社会的勢力による被害を防止するための指針」（平成19年6月犯罪対策閣僚会議幹事会申合わせ）を基本理念として尊重し、これらに沿って体制を構築し運用しております。当企業集団における方針・基準等については、「内部統制システム基本方針」及び「コンプライアンス指針」において定めており、主要な社内会議等の機会を捉えて繰り返しその内容の周知徹底を図っております。これらの施策により、当企業集団の全ての役員、従業員は反社会的勢力との絶縁が極めて重要にしてかつ永遠のテーマであることを理解しております。

社内体制としては、コンプライアンス及びリスク管理に係る会議体として定期的に開催している営業会議を活用しております。反社会的勢力に関する業務を所管する部門は管理部とし、実務上の業務マニュアルとして「反社会的勢力対策マニュアル」を整備しております。

取締役の定数

当社の取締役は10名以内とする旨定款に定めております。

取締役の選任の決議要件

当社は、取締役の選任決議について、議決権を行使することができる株主の議決権の3分の1以上を有する株主が出席し、その議決権の過半数をもって行う旨定款に定めております。また、取締役の選任決議は、累積投票によらないものとする旨定款に定めております。

取締役会で決議できる株主総会決議事項

(自己の株式の取得)

当社は、会社法第165条第2項の規定により、取締役会の決議をもって、自己の株式を取得することができる旨定款に定めております。これは、経営環境の変化に対応した機動的な資本政策の遂行を可能とするため、市場取引等により自己の株式を取得することを目的とするものであります。

(取締役会の決議による中間配当)

当社は、株主への機動的な利益還元を行うため、会社法第454条第5項の規定により、取締役会の決議によって毎年9月30日を基準日として、中間配当を行うことができる旨定款に定めております。

(取締役及び監査役の責任免除)

当社は、会社法第426条第1項の規定により、取締役会の決議をもって同法第423条第1項の行為に関する取締役(取締役であった者を含む。)及び監査役(監査役であった者を含む。)の責任を法令の限度において免除することができる旨定款に定めております。これは、取締役及び監査役が職務を遂行するに当たり、その能力を十分に発揮して、期待される役割を果たしうる環境を整備することを目的とするものであります。

株主総会の特別決議要件

当社は、会社法第309条第2項に定める株主総会の特別決議要件について、議決権を行使することができる株主の議決権の3分の1以上を有する株主が出席し、その議決権の3分の2以上をもって行う旨定款に定めております。これは、株主総会における特別決議の定足数を緩和することにより、株主総会の円滑な運営を行うことを目的とするものであります。

(2) 【役員の状況】

役員一覧

男性8名 女性1名 (役員のうち女性の比率11.1%)

役職名	氏名	生年月日	略歴	任期	所有株式数(株)
代表取締役社長 兼CEO	遠藤 久	1960年7月2日生	1984年4月 日本マクドナルド株式会社 入社 2007年9月 同社 営業本部本部長 執行役員 2008年9月 同社 店舗開発本部本部長 執行役員 2011年7月 同社 直営営業本部ゼネラルマネージャー 2012年3月 株式会社すかいらーくオペレーション本部 本部長執行役員 2014年2月 株式会社スイートスタイル 代表取締役社長 2018年4月 株式会社エムアイフーズスタイル 代表取締役社長執行役員 2020年3月 同社 代表取締役社長執行役員 退任 株式会社ウィルウェイ 代表取締役社長(現任) 株式会社ユニコーン・パートナーズ 最高顧問(現任) 2020年6月 当社 代表取締役社長(現任)	(注)3	350,000
取締役CFO	北島 英樹	1967年4月9日生	1990年4月 株式会社三和銀行 入行 1992年4月 待山会計事務所 入所 1998年5月 タリーズコーヒージャパン株式会社 出向 1998年12月 タリーズコーヒージャパン株式会社 入社 管理本部長 1999年6月 同社 取締役管理本部長 2005年11月 同社 代表取締役社長 2006年10月 同社 取締役副社長 2007年7月 ビープル・バリュー株式会社 設立 2019年4月 イートアンド株式会社 執行役員 2020年6月 当社 取締役(現任)	(注)3	233,000
取締役	熊谷 信太郎	1956年5月8日生	1987年4月 弁護士登録 1992年3月 風間・畑・熊谷法律事務所開設 1992年12月 当社顧問弁護士 1994年3月 熊谷信太郎法律事務所(現熊谷総合法律事務所)開設(現任) 2010年12月 当社 取締役(現任)	(注)3	-
取締役	楠本 正幸	1955年8月19日生	1979年4月 日本電信電話公社 入社 1982年10月 パリ・ラ・ヴィレット建築大学院入学 1985年9月 同上修了、フランス政府公認建築家資格取得 2011年6月 NTT都市開発株式会社 取締役 商業事業推進部長 2014年7月 同社取締役 商業事業部長、グローバル事業部長 2015年6月 同社常務取締役 商業ビジネス担当、グローバルビジネス担当 2015年10月 同社常務取締役 商業事業本部長、商業事業本部 ホテル・リゾート事業部長、デザイン戦略室長、グローバルビジネス担当 2016年6月 同社常務取締役 商業事業本部長、CDO(Chief Design Officer) 2017年6月 同社代表取締役副社長 CDO(Chief Design Officer) 2018年6月 同社代表取締役副社長 支店統括担当、CDO(Chief Design Officer) 2019年6月 当社 取締役(現任) 2020年6月 NTT都市開発株式会社 顧問(現任)	(注)3	-

役職名	氏名	生年月日	略歴	任期	所有株式数(株)
取締役	古川 徳厚	1981年5月1日生	2007年4月 マッキンゼー・アンド・カンパニー・インク・ジャパン入社 2010年7月 アドバンテッジパートナーズ有限責任事業組合(現株式会社アドバンテッジパートナーズ)入社 2014年12月 株式会社ビクセラ 社外取締役 2016年10月 株式会社エムピーキッチン 社外取締役(現任) 2016年10月 J-FOODS HONG KONG LIMITED DIRECTOR 2018年1月 アドバンテッジアドバイザーズ株式会社 出向 2018年1月 同社 取締役/プリンシパル(現任) 2019年6月 株式会社Eストアー 社外取締役(現任) 2019年10月 当社社外取締役(現任) 2020年3月 アークランドサービスホールディングス株式会社 社外取締役(現任) 日本パワーファスニング株式会社 社外取締役(現任)	(注)3	-
取締役	江連 裕子	1977年7月12日生	1998年1月 株式会社セント・フォース所属フリーキャスター(現任) 2004年10月 日経CNBCメイン経済キャスター 2008年4月 ラジオNIKKEI経済キャスター(現任) 2015年6月 株式会社グルメ枿屋社外取締役 2018年3月 株式会社エスネットワークス社外取締役(現任) 2018年4月 専修大学アナウンサー講座講師 2020年4月 株式会社乃が美ホールディングス社外取締役 2020年6月 株式会社乃が美ホールディングス監査等委員(現任) 2021年4月 世界は今 - JETRO Global Eye キャスター(現任) 2021年4月 公益財団法人青葉園非常勤理事(現任)	(注)4	-
常勤監査役	桑原 清幸	1972年1月18日生	1995年6月 アンダーセンコンサルティング(現アクセンチュア株式会社)入社 1997年11月 太田昭和監査法人(現EY新日本有限責任監査法人)入所 2017年12月 桑原清幸会計事務所 代表(現任) 2018年4月 東北大学大学院経済学研究科 教授 2020年3月 同大学 任期満了により退任 2020年6月 当社 監査役(現任)	(注)5	-
監査役	唐澤 洋	1947年8月12日生	1977年4月 監査法人第一監査事務所(現EY新日本有限責任監査法人)入所 1981年8月 公認会計士登録(現任) 1992年2月 センチュリー監査法人(現EY新日本有限責任監査法人)代表社員 2008年8月 新日本有限責任監査法人(現EY新日本有限責任監査法人) 常務理事審査部門長 2011年7月 公認会計士唐澤洋事務所 代表 2011年7月 日本公認会計士協会綱紀審査会委員(現任) 2011年10月 公認会計士税理士唐澤洋事務所 代表(現任) 2011年12月 当社 監査役(現任)	(注)6	-
監査役	岩田 美知行	1950年8月30日生	1974年4月 有限会社高橋コンピュータ会計事務所 入社 1978年8月 エムエステーコンサルタンツ株式会社(現ケービーエムジー・エーエムエス株式会社)設立(移籍) 1980年9月 エムエステーコンサルタンツ株式会社(現ケービーエムジー・エーエムエス株式会社)取締役 1988年7月 KPMGビートマーウィック株式会社と事業統合 1991年10月 KPMGビートマーウィック株式会社パートナー 1993年5月 株式会社インターナショナルビジネスサービス 代表取締役専務 1997年2月 株式会社日本国際規格コンサルティング(現ケービーエムジー・エムエムシー株式会社)代表取締役社長 2009年1月 レイセントグループ株式会社設立 代表取締役(現任) 2019年6月 当社 監査役(現任) 2020年4月 一般財団法人産業NAVI 監事(現任)	(注)6	-
計					583,000

(注)1. 取締役 熊谷信太郎氏、楠本正幸氏、古川徳厚氏及び江連裕子氏は、社外取締役であります。
2. 監査役 桑原清幸氏、唐澤洋氏、及び岩田美知行氏は、社外監査役であります。
3. 2020年3月期に係る定時株主総会終結の時から、2022年3月期に係る定時株主総会終結の時までであります。

4. 2021年3月期に係る定時株主総会終結の時から、2022年3月期に係る定時株主総会終結の時までであります。
5. 2020年3月期に係る定時株主総会終結の時から、2023年3月期に係る定時株主総会終結の時までであります。
6. 2019年3月期に係る定時株主総会終結の時から、2023年3月期に係る定時株主総会終結の時までであります。

社外役員の状況

当社の社外取締役は4名であり、取締役熊谷信太郎氏は、企業法務に関する弁護士としての経験と専門知識に基づき、法律の専門家として客観的立場から取締役会の意思決定の妥当性・適正性を確保するための助言・提言を行っております。また同氏は、一般株主との利益相反のおそれがなく、高い独立性が認められることから、東京証券取引所に対し独立役員として届け出ております。

取締役楠本正幸氏は、NTT都市開発株式会社の経営者として経験と実績を有しており、2015年の同社との資本業務提携以降、THE HIRAMATSU HOTELS & RESORTSブランドの4つのホテルを共同で開発してまいりました。今後のホテル事業拡張に向け、開発フェーズにおける建築設計、事業性評価等の強化や、コーポレート・ガバナンスの強化等、取締役会の意思決定の妥当性・適正性を確保するための助言・提言を行っております。現在顧問となっているNTT都市開発株式会社とは、資本業務提携以降、複数のホテル共同開発の実績がありますが、UDホスピタリティマネジメント株式会社及び、NTTアーバンソリューションズ株式会社との間には特別の関係はありません。

取締役古川徳厚氏は、大手コンサルティング会社での経験や、小売業界を中心とする様々な投資先に対する全社戦略、生産性改善など豊富な経営助言実績に基づく適切なアドバイスに加え、アドバンテッジアドバイザーズ株式会社との事業提携契約に基づく計画の推進と、着実な実行による当社の業績向上を目指すに際し、現経営陣を補完し、経営体制の強化やコーポレート・ガバナンスの強化等、取締役会の意思決定の妥当性・適正性を確保するための助言・提言を行ってまいります。当社は、アドバンテッジアドバイザーズ株式会社と事業業務提携の締結、及び、同社がサービスを提供するファンドに対し、第1回無担保転換社債型新株予約権付社債を割当てしております。

取締役江連裕子氏は、経済キャスターとして、マーケット番組や経営者インタビューを歴任。その後、キャスターを務める傍ら、東証一部上場企業である、株式会社グルメ杵屋の女性初の社外取締役に就任。また、財務会計コンサルティングファームである株式会社エスネットワークスの社外取締役や、高級食パンを展開する株式会社乃が美ホールディングスの監査等委員・社外取締役も担っております。このような外食での経験や顧客・女性視点を活かした商品・事業企画力、また、キャスターの経歴を活かした広報・マーケティングに強みを有していることから、当社の経営全般に対し適切な監督や有益な助言を行ってまいります。また同氏は、一般株主との利益相反のおそれなく、高い独立性が認められることから、東京証券取引所に対し独立役員として届け出ております。

当社の社外監査役は3名であり、監査役桑原清幸氏は、公認会計士・税理士としての会計、税務、監査に関する十分な経験と知見に基づき、客観的な立場から取締役会の意思決定の妥当性・適正性を確保するための助言・提言を行っております。同氏は、一般株主との利益相反のおそれなく、高い独立性が認められることから、東京証券取引所に対し独立役員として届け出ております。

監査役唐澤洋氏は、企業会計に関する会計士としての経験と専門知識に基づき、会計の専門家として客観的立場から取締役会の意思決定の妥当性・適正性を確保するための助言・提言を行っております。同氏は、一般株主との利益相反のおそれなく、高い独立性が認められることから、東京証券取引所に対し独立役員として届け出ております。

監査役岩田美知行氏は、企業経営に関するコンサルティング業務を中心に、高い専門性と幅広い業務経験に基づき、客観的立場から取締役会の意思決定の妥当性・適正性を確保するための助言・提言を行っております。同氏は、一般株主との利益相反のおそれなく、高い独立性が認められることから、東京証券取引所に対し独立役員として届け出ております。

社外監査役は取締役会及び監査役会に出席するほか、必要に応じて経営陣とのミーティングを行っており、独立的、専門的な立場からの指導・提言を行っております。また、定期的に店舗にも視察に訪れ、クオリティの確認や指導等も行っております。

なお、当社は、社外取締役又は社外監査役を選任するための独立性に関する基準又は方針を定め、経歴や当社との関係を踏まえて、当社経営陣から独立した立場で社外役員としての職務を遂行できることを個別に判断し選任しております。

社外取締役又は社外監査役による監督又は監査と内部監査、監査役監査及び会計監査との相互連携並びに内部統制部門との関係

社外取締役は、原則月1回開催される取締役会への出席を通じて、各年度の監査役会の監査計画上の基本方針・重点監査項目や内部統制の整備・運用状況等に関する報告を受けることにより、また、適宜行われる取締役等との意見交換等を通じて当社グループの現状と課題を把握し、必要に応じて取締役会において一般株主に配慮した意見を表明しております。

社外監査役は、原則月1回開催される取締役会および監査役会に出席し、取締役、常勤監査役および使用人等から内部監査、監査役監査、会計監査および内部統制監査の実施状況の報告を受け、必要に応じて説明を求めめるほか、一般株主に配慮した意見を表明しております。

(3) 【監査の状況】

監査役監査の状況

監査役監査については、監査役3名(全員が社外監査役)が、監査役会による監査を核とした経営監視体制を採用しており、監査方針及び監査計画に基づく網羅的な監査を実施するほか、取締役会に出席し取締役の職務執行の監視を行っております。監査役会は原則月1回を基本として開催し、必要に応じて臨時監査役会を開催しております。監査役は、取締役会へ出席するほか、各店舗への往査、取締役を含む従業員からの重要事項の報告收受等により業務執行状況を監視し、会計監査人、内部監査室との連携を通じてその実効性を高めることに努めております。

(イ) 監査役会の開催回数と各監査役の出席状況

当事業年度において監査役会は16回開催され、各監査役の出席状況は以下のとおりであります。

氏名	出席回数	出席率
桑原 清幸	15回	100%
唐澤 洋	16回	100%
岩田 美知行	16回	100%

(注) 1. 桑原清幸氏は、2020年6月26日開催の第38期定時株主総会において選任され就任いたしましたので、2020年6月28日以降に開催された監査役会への出席状況を記載しております。

(ロ) 監査役会における主な検討事項

当事業年度において、監査役会における主な検討事項は、年度の監査方針・監査計画・監査の方法・各監査役の職務分担の決定、会計監査人の評価と再任同意、監査法人から年度監査計画の説明を受けた上での監査法人の監査報酬に対する同意、常勤監査役による月次活動報告に基づく情報共有等となっております。

(ハ) 常勤監査役による監査活動

当事業年度における常勤監査役の監査役監査活動は、年間監査計画に基づいて実施されており、会計監査人との連携や内部監査部との連携により、効率的かつ実効性のある監査体制が構築されています。さらに常勤監査役は年間を通じて業務監査を実施する他、業務執行状況の把握に努めてまいります。

内部監査の状況

内部監査については、内部監査室(1名)を設置し、監査役と連携を取りながら年間内部監査計画に基づき、各部門の管理・運営制度及び業務執行の適法性、効率性等の観点から監査を実施しております。その結果を代表取締役及び取締役会に報告し、改善活動への提言等を行っております。また、監査役及び会計監査人との連絡を行い、監査機能の向上に努めております。

会計監査の状況

(イ) 監査法人の名称

EY新日本有限責任監査法人

(ロ) 継続監査期間

2000年以降

(ハ) 業務を執行した公認会計士

清水 栄一

北澄 裕和

(二) 監査業務に係る補助者の構成

公認会計士 14名 会計士試験合格者等 2名 その他 22名

(ホ) 監査法人の選定方針と理由

当社は、監査法人の品質管理体制、独立性および専門性等を総合的に勘案し、監査法人を選任しております。

また、当社の監査役会は、会計監査人が会社法第340条第1項各号のいずれかに該当すると認められる場合、監査役全員の同意により解任いたします。

加えて、上記の場合の他、会計監査人による適正な監査の遂行が困難であると認められた場合など、その必要があると判断した場合、株主総会に提出する会計監査人の解任又は会計監査人を再任しないことに関する議案の内容を、監査役会が決定いたします。

(ヘ) 監査役及び監査役会による監査法人の評価

当社の監査役及び監査役会は、「会計監査人の評価及び選定基準策定に関する監査役等の実務指針」に基づいて、監査法人の評価を行っております。その結果、EY新日本有限責任監査法人について、会計監査人の適格性・独立性を害する事由等の発生はなく、適正な監査の遂行が可能であると評価しております。

監査報酬の内容等

(イ) 監査公認会計士等に対する報酬

区分	前連結会計年度		当連結会計年度	
	監査証明業務に基づく報酬(千円)	非監査業務に基づく報酬(千円)	監査証明業務に基づく報酬(千円)	非監査業務に基づく報酬(千円)
提出会社	42,000	-	415,000	-
連結子会社	-	-	-	-
計	42,000	-	415,000	-

(ロ) 監査公認会計士等と同一のネットワークに対する報酬(イ)は除く)

該当事項はありません。

(ハ) その他の重要な監査証明業務に基づく報酬の内容

該当事項はありません。

(ニ) 監査報酬の決定方針

監査時間と監査報酬との推移を確認した上で、監査報酬を決定しております。

(ホ) 監査役会が会計監査人の報酬等に同意した理由

取締役会が提案した会計監査人に対する報酬等に対して、当社の監査役会が会社法第399条第1項の同意をした理由は、監査役会が、取締役、社内関係部署及び会計監査人から必要な資料を入手し報告を受けるとともに、日本監査役協会が公表する「会計監査人との連携に関する実務指針」を踏まえ、前連結会計年度の監査計画と実績との比較、監査時間と報酬額との推移を確認した上で、当連結会計年度の監査予定時間と報酬額の相当性を検討した結果、会計監査人の報酬については監査の品質を維持向上していくための合理的水準であると判断したものであります。

(4) 【役員の報酬等】

役員の報酬等の額又はその算定方法の決定に関する方針に係る事項

i) 取締役の個人別の報酬等の内容に係る決定方針の決定方法

当社の役員報酬を決定するにあたっての方針は、各取締役が長期的なビジョンに基づいた持続的な企業価値向上に資すること及び優秀な経営者の育成や確保に配慮し、適切なインセンティブを構成することを基本方針としております。取締役の報酬は、定額報酬と中長期インセンティブとして譲渡制限付株式報酬で構成し、定額報酬につきましては株主総会で決議された報酬総額の範囲内で、経営方針の実行状況と業績連動性及び職責や成果を反映した報酬案を代表取締役社長兼CEOがガバナンス委員会の答申を受けて取締役会にて決議された取締役報酬基準に基づき決定し、ガバナンス委員会での審議を経て、検討し決定してまいります。

ii) 決定方針の内容の概要

(a) 基本方針

当社の役員報酬を決定するにあたっての方針は、各取締役が長期的なビジョンに基づいた持続的な企業価値

向上に資すること及び優秀な経営者の育成や確保に配慮し、適切なインセンティブを構成することを基本方針としております。取締役の報酬は、定額報酬と中長期インセンティブとして譲渡制限付株式報酬で構成し、定額報酬につきましては株主総会で決議された報酬総額の範囲内で、経営方針の実行状況と業績連動性及び職責や成果を反映した報酬案を代表取締役社長兼CEOがガバナンス委員会の答申を受けて取締役会にて決議された取締役報酬基準に基づき決定してまいります。

- (b) 基本報酬の個人別の報酬等の額の決定に関する方針（報酬等を与える時期は条件の決定に関する方針を含む。）

当社の取締役の基本報酬は、月例の固定報酬とし、役位、職責、在任年数、業界水準、当社グループの連結業績、従業員給与の水準等を考慮し、総合的に勘案して決定します。業務執行取締役については、これをベースとして、前事業年度の担当部門の業績達成度合いを加えて決定するものとします。

- (c) 業績連動報酬等並びに非金銭報酬等の内容及び額又は数の算定方法の決定に関する方針（報酬等を与える時期又は条件の決定に関する方針を含む。）

業績連動報酬等として、直接的な支給は行わないものとします。ただし、基本報酬に業績連動部分があることを考慮し、適宜、環境の変化に応じて決定します。非金銭報酬等については、譲渡制限付株式報酬によるものとし、ガバナンス委員会の答申を踏まえ、取締役会で取締役個人別の割当数を決定します。

- (d) 金銭報酬の額、業績連動報酬等の額または非金銭報酬等の額の取締役の個人別の報酬等の額に対する割合の決定に関する方針

業務執行取締役の種類別の報酬割合については、当社と同程度の事業規模や関連する業界の報酬水準を踏まえ、前事業年度の担当部門の業績達成度合いに連動した基本報酬を主なものとします。業績連動報酬等を採用する場合または新たに非金銭報酬等を実施する場合には、ガバナンス委員会においてその割合や役位に応じたウエイト等について検討を行い、取締役会に答申するものとします。

- (e) 業務執行取締役の個人別の報酬等の内容についての決定に関する事項

個人別の報酬額については、ガバナンス委員会の答申を踏まえ、取締役会決議に基づき、代表取締役がその具体的内容について委任を受けるものとします。その権限の内容は、各業務執行取締役の前事業年度の担当部門の業績達成度合いを踏まえた基本報酬の額の決定とします。

報酬限度額につきましては、2020年6月26日開催の取締役会で取締役の報酬関係について、2000年12月16日開催の定時株主総会で決議された報酬総額の範囲内で代表取締役社長兼CEOに一任することを決議しております。当該内容は、2021年3月26日開催の取締役会において決議した決定方針と実質的には同じものであり、取締役会は、決定方針に沿うものであると判断いたしました。なお、翌事業年度においては、ガバナンス委員会が決定方針との整合性を含めた多面的な検討を行い、その答申を受けて取締役会が判断することとしております。また、2020年6月26日開催の取締役会において代表取締役社長兼CEO遠藤久に取締役の個人別の報酬額の具体的内容の決定を委任する旨の決議をしております。

当社は、コーポレート・ガバナンスの充実を図るため、主に関連当事者間取引の妥当性について審議することを目的に設置されたガバナンス委員会に、指名・報酬諮問委員会の機能を追加し、当社の取締役の指名制度及び報酬制度の公正な運営並びにその透明性の確保に資することといたしました。

役員区分ごとの報酬等の総額、報酬等の種類別の総額及び対象となる役員の員数

役員区分	報酬等の総額 (千円)	報酬等の種類別の総額(千円)					対象となる 役員の員数 (人)
		固定報酬	ストック・オプション	譲渡制限付 株式報酬	退職慰労金	左記のうち、 非金銭報酬等	
取締役 (社外取締役を除く)	96,070	65,228	1,195	29,646	-	30,841	6
監査役 (社外監査役を除く)	2,572	2,499	72	-	-	72	1
社外役員	23,700	23,700	-	-	-	-	7

- (注) 1. 上記報酬等の額には、2017年2月23日ならびに2018年4月13日開催の取締役会の決議により、ストック・オプションとして取締役4名及び監査役1名に付与した新株予約権に係る当事業年度の費用計上額(取締役1,195千円、監査役72千円)を含んでおります。
2. 上記報酬の額には、2020年6月26日開催の第38期定時株主総会の決議により、譲渡制限付株式報酬として取締役3名に付与した金銭報酬債権に係る当事業年度の費用計上額(取締役29,646千円)を含んでおります。
2. 当事業年度末現在の人員は、取締役5名(うち社外取締役3名)、監査役3名(うち社外監査役3名)であります。

譲渡制限付株式報酬制度の導入

当社は、2020年6月26日開催の当社第38期定時株主総会における決議に基づき、譲渡制限付株式報酬制度(以下、「本制度」という。)を導入しております。

1. 本制度の導入目的等

(1) 本制度の導入目的

本制度は、当社の取締役(社外取締役を除く。)が、株価変動のメリットとリスクを株主の皆様と共有し、株価上昇及び企業価値向上への貢献意欲を従来以上に高めるため、当社の取締役(社外取締役を除く。)に対し、譲渡制限付株式を割り当てる報酬制度として導入するものです。

(2) 本制度の導入条件

当社の取締役の報酬等の額は、2000年12月22日開催の当社第18期定時株主総会において、年額300,000千円以内(ただし使用人分の給与は含まない。)として、また、2016年6月24日開催の当社第34期定時株主総会及び、2017年6月23日開催の当社第35期定時株主総会において、いずれも別途の報酬枠として、当社の取締役に割り当てるストック・オプションとしての新株予約権に関する具体的な内容及び算定方法につき、それぞれ株主総会の承認を得ておりますが、経営体制の刷新とともに株式報酬制度を見直し、上記の取締役の報酬等の額とは別枠として、当社の取締役(社外取締役を除く。)に対する譲渡制限付株式に関する報酬等として支給する金銭報酬債権の総額を、年額200,000千円以内として設定いたしました。本制度の導入により、上記の別途の報酬枠であるストック・オプションとしての新株予約権に関する具体的な内容及び算定方法の定めをいずれも廃止することとし、当該報酬枠に基づくストック・オプションとしての新株予約権の発行は今後新たに行わないものいたします。

また、本制度に基づき割り当てる譲渡制限付株式は、自己株式を利用します。

2. 本制度の概要

(1) 譲渡制限付株式の割当て及び払込み

当社は、当社の取締役(社外取締役を除く。)に対し、当社取締役会決議に基づき、譲渡制限付株式に関する報酬等として上記の年額の範囲内で金銭報酬債権を支給し、各取締役は、当該金銭報酬債権の全部を現物出資の方法で給付することにより、譲渡制限付株式の割当てを受ける。

なお、譲渡制限付株式の払込金額は、その発行又は処分に係る当社取締役会決議の日の前営業日における東京証券取引所における当社普通株式の終値(同日に取引が成立していない場合は、それに先立つ直近取引日の終値)を基礎として、当該譲渡制限付株式を引き受ける取締役に特に有利な金額とならない範囲で当社取締役会において決定する。

また、上記金銭報酬債権は、当社の取締役(社外取締役を除く。)が、上記の現物出資に同意していること及び下記(3)に定める内容を含む譲渡制限付株式割当契約を締結していることを条件として支給する。

(2) 譲渡制限付株式の総数

当社の取締役(社外取締役を除く。)に対して割り当てる譲渡制限付株式の総数2,000,000株を、各事業年

度において割り当てる譲渡制限付株式の数の上限とする。

ただし、本議案の決議の日以降、当社普通株式の株式分割（当社普通株式の株式無償割当てを含む。）又は株式併合が行われた場合その他これらの場合に準じて割り当てる譲渡制限付株式の総数の調整を必要とする場合には、当該譲渡制限付株式の総数を合理的に調整することができる。

（3）譲渡制限付株式割当契約の内容

譲渡制限付株式の割当てに際し、当社取締役会決議に基づき、当社と譲渡制限付株式の割当てを受ける取締役との間で締結する譲渡制限付株式割当契約は、以下の内容を含むものとする。

譲渡制限の内容

譲渡制限付株式の割当てを受けた取締役は、3年間から5年間までの間で当社取締役会が定める期間（以下、「譲渡制限期間」という。）、当該取締役に割り当てられた譲渡制限付株式（以下、「本割当株式」という。）につき、第三者に対して譲渡、質権の設定、譲渡担保権の設定、生前贈与、遺贈その他一切の処分行為をすることができない（以下、「譲渡制限」という。）。

譲渡制限付株式の無償取得

当社は、譲渡制限付株式の割当てを受けた取締役が、譲渡制限期間が満了する前に当社の取締役、執行役員及び使用人のいずれの地位からも退任又は退職した場合には、当社取締役会が正当と認める理由がある場合を除き、本割当株式を当然に無償で取得する。

また、本割当株式のうち、上記の譲渡制限期間が満了した時点において下記 の譲渡制限の解除事由の定めに基づき譲渡制限が解除されていないものがある場合には、当社はこれを当然に無償で取得する。

譲渡制限の解除

当社は、譲渡制限付株式の割当てを受けた取締役が、譲渡制限期間中、継続して、当社の取締役、執行役員又は使用人のいずれかの地位にあったことを条件として、本割当株式の全部につき、譲渡制限期間が満了した時点をもって譲渡制限を解除する。

ただし、当該取締役が、当社取締役会が正当と認める理由により、譲渡制限期間が満了する前に当社の取締役、執行役員及び使用人のいずれの地位からも退任又は退職した場合には、譲渡制限を解除する本割当株式の数及び譲渡制限を解除する時期を、必要に応じて合理的に調整するものとする。

組織再編等における取扱い

当社は、譲渡制限期間中に、当社が消滅会社となる合併契約、当社が完全子会社となる株式交換契約又は株式移転計画その他の組織再編等に関する議案が当社の株主総会（ただし、当該組織再編等に関して当社の株主総会による承認を要さない場合においては、当社取締役会）で承認された場合には、当社取締役会決議により、譲渡制限期間の開始日から当該組織再編等の承認の日までの期間を踏まえて合理的に定める数の本割当株式につき、当該組織再編等の効力発生日に先立ち、譲渡制限を解除する。

この場合には、当社は、上記の定めに基づき譲渡制限が解除された直後の時点において、なお譲渡制限が解除されていない本割当株式を当然に無償で取得する。

役員ごとの連結報酬等の総額等

連結報酬等の総額が1億円以上である役員は存在しないため、記載しておりません。

使用人兼務役員の使用人分給与

該当事項はありません。

（5）【株式の保有状況】

投資株式の区分の基準及び考え方

当社は事業会社であり、純投資目的株式を原則保有しない方針であります。また、事業上必要と考えられる場合には、政策投資目的株式を保有することとしております。

保有目的が純投資目的以外の目的である投資株式

（a）保有方針及び保有の合理性を検証する方法並びに個別銘柄の保有の適否に関する取締役会等における検証の内容

当社は、持続的な成長と社会的価値、経済的価値を高めるため、業務提携など経営戦略の一環として、また、取引先及び地域社会との良好な関係を構築し、事業の円滑な推進を図るため必要と判断する企業の株式を保有することがあります。

個別の政策保有に関する検証につきましては、毎年取締役会において、取引先と当社グループの関係性、相互の企業価値向上の可能性に鑑みて、その合理性や必要性を検証し、継続して保有する意義が希薄化した株式については縮減に努めることを基本方針としております。

(b) 銘柄数及び貸借対照表計上額

	銘柄数 (銘柄)	貸借対照表計上額の 合計額(千円)
非上場株式	-	-
非上場株式以外の株式	-	-

(当事業年度において株式数が増加した銘柄)

該当事項はありません。

(当事業年度において株式数が減少した銘柄)

該当事項はありません。

(c) 特定投資株式及びみなし保有株式の銘柄ごとの株式数、貸借対照表計上額等に関する情報

該当事項はありません。

保有目的が純投資目的である投資株式

該当事項はありません。

第5 【経理の状況】

1．連結財務諸表及び財務諸表の作成方法について

(1) 当社の連結財務諸表は、「連結財務諸表の用語、様式及び作成方法に関する規則」(1976年大蔵省令第28号。以下「連結財務諸表規則」という。)に基づいて作成しております。

(2) 当社の財務諸表は、「財務諸表等の用語、様式及び作成方法に関する規則」(1963年大蔵省令第59号。以下「財務諸表等規則」という。)に基づいて作成しております。

なお、当社は、特例財務諸表提出会社に該当し、財務諸表等規則第127条の規定により財務諸表を作成していません。

2．監査証明について

当社は、金融商品取引法第193条の2第1項の規定に基づき、連結会計年度(2020年4月1日から2021年3月31日まで)の連結財務諸表及び事業年度(2020年4月1日から2021年3月31日まで)の財務諸表についてEY新日本有限責任監査法人により監査を受けております。

3．連結財務諸表等の適正性を確保するための特段の取組みについて

当社は、連結財務諸表等の適正性を確保するための特段の取組みを行っております。具体的には、会計基準等の内容を適切に把握し、又は会計基準等の変更等についての確に対応することができる体制を整備するため、公益財団法人財務会計基準機構へ加入し、また、監査法人等の行うセミナーに参加しております。

1 【連結財務諸表等】

(1) 【連結財務諸表】

【連結貸借対照表】

(単位：千円)

	前連結会計年度 (2020年3月31日)	当連結会計年度 (2021年3月31日)
資産の部		
流動資産		
現金及び預金	4,631,575	640,327
売掛金	315,636	443,225
原材料及び貯蔵品	1,403,073	1,335,786
前渡金	108,329	143,682
その他	314,603	622,310
貸倒引当金	245	255
流動資産合計	6,772,973	3,185,077
固定資産		
有形固定資産		
建物及び構築物	9,798,916	14,718,431
減価償却累計額	2,343,645	2,680,455
建物及び構築物(純額)	1,4 7,455,270	1 12,037,975
機械装置及び運搬具	48,448	15,277
減価償却累計額	21,618	6,229
機械装置及び運搬具(純額)	26,829	9,048
工具、器具及び備品	2,635,122	3,128,384
減価償却累計額	1,476,714	1,599,659
工具、器具及び備品(純額)	4 1,158,408	1,528,725
土地	1 757,062	1 764,963
リース資産	278,000	301,578
減価償却累計額	54,475	93,688
リース資産(純額)	223,524	207,890
建設仮勘定	3,126,908	11,128
有形固定資産合計	12,748,003	14,559,730
無形固定資産	4 33,372	31,852
投資その他の資産		
投資有価証券	2 41,162	-
繰延税金資産	174,667	-
敷金及び保証金	1,364,647	1 1,337,389
その他	253,324	256,573
貸倒引当金	21,500	21,500
投資その他の資産合計	1,812,301	1,572,463
固定資産合計	14,593,678	16,164,046
繰延資産		
新株予約権発行費	-	15,718
社債発行費	16,794	12,953
繰延資産合計	16,794	28,671
資産合計	21,383,446	19,377,796

(単位：千円)

	前連結会計年度 (2020年3月31日)	当連結会計年度 (2021年3月31日)
負債の部		
流動負債		
買掛金	238,953	234,361
1年内償還予定の社債	200,000	200,000
短期借入金	-	1 1,100,003
1年内返済予定の長期借入金	1 2,322,846	1 1,820,981
未払金	580,316	437,779
未払費用	240,024	775,139
未払法人税等	36,000	18,751
未払消費税等	23,858	-
前受金	335,491	351,087
その他	91,134	275,221
流動負債合計	4,068,626	5,213,326
固定負債		
社債	700,000	500,000
転換社債型新株予約権付社債	1,999,984	1,999,984
長期借入金	1 6,622,048	1 7,812,900
リース債務	194,778	178,335
資産除去債務	395,787	470,243
その他	4 221,192	17,922
固定負債合計	10,133,789	10,979,385
負債合計	14,202,415	16,192,711
純資産の部		
株主資本		
資本金	1,213,540	1,213,540
資本剰余金	2,408,920	2,153,474
利益剰余金	6,159,368	2,047,855
自己株式	2,791,128	2,402,274
株主資本合計	6,990,700	3,012,595
その他の包括利益累計額		
為替換算調整勘定	79,835	84,957
その他の包括利益累計額合計	79,835	84,957
新株予約権	110,494	87,531
純資産合計	7,181,030	3,185,084
負債純資産合計	21,383,446	19,377,796

【連結損益計算書及び連結包括利益計算書】

【連結損益計算書】

(単位：千円)

	前連結会計年度 (自 2019年 4月 1日 至 2020年 3月 31日)	当連結会計年度 (自 2020年 4月 1日 至 2021年 3月 31日)
売上高	9,887,175	6,266,361
売上原価	4,240,980	3,065,683
売上総利益	5,646,195	3,200,678
販売費及び一般管理費	¹ 5,695,474	¹ 5,659,339
営業損失()	49,279	2,458,661
営業外収益		
受取利息	117	42
為替差益	1,685	3,557
前受食事券	5,050	15,001
協賛金収入	10,288	7,561
受取保険金	998	11,686
補助金収入	-	38,155
その他	37,870	31,473
営業外収益合計	56,009	107,477
営業外費用		
支払利息	42,867	60,740
社債利息	10,005	16,834
コミットメントフィー	17,709	2,386
その他	6,710	8,936
営業外費用合計	77,294	88,898
経常損失()	70,563	2,440,082
特別利益		
雇用調整助成金	-	155,440
新株予約権戻入益	885	66,476
固定資産売却益	² 11,786	² 10,462
債権債務整理益	-	³ 133,986
特別利益合計	12,672	366,367
特別損失		
過年度決算訂正関連費用	-	⁴ 594,785
新型コロナウイルス感染症による損失	-	⁵ 454,904
解約違約金	-	⁶ 280,000
店舗閉鎖損失	-	⁷ 15,968
減損損失	⁸ 1,970,531	⁸ 454,461
固定資産除却損	-	⁹ 35,953
関係会社株式評価損	38,837	-
固定資産売却損	¹⁰ 5,263	¹⁰ 3,772
関係会社清算損	-	552
特別損失合計	2,014,631	1,840,399
税金等調整前当期純損失()	2,072,523	3,914,114
法人税、住民税及び事業税	27,067	19,996
法人税等調整額	2,475	177,402
法人税等合計	24,592	197,398
当期純損失()	2,097,115	4,111,513
親会社株主に帰属する当期純損失()	2,097,115	4,111,513

【連結包括利益計算書】

(単位：千円)

	前連結会計年度 (自 2019年 4月 1日 至 2020年 3月 31日)	当連結会計年度 (自 2020年 4月 1日 至 2021年 3月 31日)
当期純損失()	2,097,115	4,111,513
その他の包括利益		
為替換算調整勘定	2,666	5,122
その他の包括利益合計	2,666	5,122
包括利益	2,099,781	4,106,391
(内訳)		
親会社株主に係る包括利益	2,099,781	4,106,391
非支配株主に係る包括利益	-	-

【連結株主資本等変動計算書】

前連結会計年度(自 2019年4月1日 至 2020年3月31日)

(単位：千円)

	株主資本				
	資本金	資本剰余金	利益剰余金	自己株式	株主資本合計
当期首残高	1,213,540	2,408,920	8,386,005	2,791,128	9,217,338
当期変動額					
剰余金の配当			129,521		129,521
親会社株主に帰属する当期純損失()			2,097,115		2,097,115
自己株式の処分				-	-
株主資本以外の項目の当期変動額(純額)					-
当期変動額合計	-	-	2,226,637	-	2,226,637
当期末残高	1,213,540	2,408,920	6,159,368	2,791,128	6,990,700

	その他の包括利益累計額		新株予約権	純資産合計
	為替換算調整勘定	その他の包括利益累計額合計		
当期首残高	82,501	82,501	89,238	9,389,078
当期変動額				
剰余金の配当		-		129,521
親会社株主に帰属する当期純損失()		-		2,097,115
自己株式の処分		-		-
株主資本以外の項目の当期変動額(純額)	2,666	2,666	21,255	18,589
当期変動額合計	2,666	2,666	21,255	2,208,047
当期末残高	79,835	79,835	110,494	7,181,030

当連結会計年度(自 2020年4月1日 至 2021年3月31日)

(単位：千円)

	株主資本				
	資本金	資本剰余金	利益剰余金	自己株式	株主資本合計
当期首残高	1,213,540	2,408,920	6,159,368	2,791,128	6,990,700
当期変動額					
剰余金の配当			-		-
親会社株主に帰属する当期純損失()			4,111,513		4,111,513
自己株式の処分		255,446		388,854	133,408
株主資本以外の項目の当期変動額(純額)					-
当期変動額合計	-	255,446	4,111,513	388,854	3,978,105
当期末残高	1,213,540	2,153,474	2,047,855	2,402,274	3,012,595

	その他の包括利益累計額		新株予約権	純資産合計
	為替換算調整勘定	その他の包括利益累計額合計		
当期首残高	79,835	79,835	110,494	7,181,030
当期変動額				
剰余金の配当		-		-
親会社株主に帰属する当期純損失()		-		4,111,513
自己株式の処分		-		133,408
株主資本以外の項目の当期変動額(純額)	5,122	5,122	22,962	17,840
当期変動額合計	5,122	5,122	22,962	3,995,945
当期末残高	84,957	84,957	87,531	3,185,084

【連結キャッシュ・フロー計算書】

(単位：千円)

	前連結会計年度 (自 2019年4月1日 至 2020年3月31日)	当連結会計年度 (自 2020年4月1日 至 2021年3月31日)
営業活動によるキャッシュ・フロー		
税金等調整前当期純損失()	2,072,523	3,914,114
減価償却費	604,316	647,107
解約違約金	-	280,000
過年度決算訂正関連費用	-	594,785
店舗閉鎖損失	-	15,968
減損損失	1,970,531	454,461
固定資産除却損	-	35,953
関係会社清算損	-	552
貸倒引当金の増減額(は減少)	2,315	9
受取利息及び受取配当金	117	42
支払利息	42,867	60,740
社債利息	10,005	16,834
雇用調整助成金	-	155,440
新株予約権戻入益	885	66,476
株式報酬費用	22,141	43,962
債権債務整理益	-	133,986
有形固定資産売却損益(は益)	6,523	6,690
関係会社株式評価損	38,837	-
売上債権の増減額(は増加)	199,851	126,918
たな卸資産の増減額(は増加)	19,003	67,871
前渡金の増減額(は増加)	9,758	30,160
仕入債務の増減額(は減少)	214,622	4,609
未払金の増減額(は減少)	34,473	74,582
未払費用の増減額(は減少)	23,243	79,254
未払法人税等(外形標準課税)の増減額(は減少)	58,000	39,991
未払消費税等の増減額(は減少)	9,240	23,858
前受金の増減額(は減少)	34,005	15,589
その他	28,078	157,235
小計	694,722	2,271,851
利息及び配当金の受取額	117	42
利息の支払額	53,712	75,565
雇用調整助成金の受取額	-	155,440
解約違約金の支払額	-	280,000
過年度決算訂正関連費用の支払額	-	253,785
法人税等の支払額	104,600	8,320
法人税等の還付額	18,533	38,294
営業活動によるキャッシュ・フロー	555,059	2,695,745
投資活動によるキャッシュ・フロー		
有形及び無形固定資産の取得による支出	4,916,179	2,977,691
有形及び無形固定資産の売却による収入	43,881	21,279
関係会社清算による収入	-	40,609
敷金及び保証金の差入による支出	59,454	559
敷金及び保証金の回収による収入	151,161	27,887
貸付けによる支出	3,040	-
貸付金の回収による収入	1,676	14,358
投資活動によるキャッシュ・フロー	4,781,954	2,874,116
財務活動によるキャッシュ・フロー		
短期借入金の純増減額(は減少)	-	1,100,003
長期借入れによる収入	2,400,000	2,800,000
長期借入金の返済による支出	3,508,879	2,111,013
社債の発行による収入	2,980,781	-
社債の償還による支出	100,000	200,000
新株予約権の発行による収入	-	29,197
ファイナンス・リース債務の返済による支出	32,986	37,469
長期預り金の受入による収入	134,901	-
配当金の支払額	130,962	2,876
財務活動によるキャッシュ・フロー	1,742,855	1,577,843
現金及び現金同等物に係る換算差額	339	770
現金及び現金同等物の増減額(は減少)	2,484,378	3,991,248
現金及び現金同等物の期首残高	7,115,954	4,631,575
現金及び現金同等物の期末残高	4,631,575	640,327

【注記事項】

(継続企業の前提に関する事項)

当社グループは、新型コロナウイルス感染症拡大に伴う、日本政府による緊急事態宣言の発令や地方自治体からの飲食業・宿泊業への営業自粛の要請に従い、営業時間やアルコール提供時間の短縮等を実施しました。これに加えコロナ禍での会食やプライダルの自粛ムードによる消費の落ち込みやリモートワークの浸透などライフスタイルの大きな変化により、当連結会計年度において、営業損失2,458,661千円、経常損失2,440,082千円を計上しました(前連結会計年度は営業損失49,279千円及び経常損失70,563千円)。また、当該感染症の収束及び外食やプライダル需要の回復にはまだ一定の期間を要することから、営業債務の支払い及び借入金等の返済の資金繰りに懸念が生じ、金融機関に返済猶予を要請していること、長期借入金(シンジケートローン契約を含む)及び転換社債型新株予約権付社債に付されている財務制限条項に抵触していることから、継続企業の前提に重要な疑義を生じさせるような状況が存在しております。

当社グループは当該状況を解消するために、お客様に安心してレストランやホテルをご利用頂く取組みとして「Hiramatsuスタンダード(当社独自の衛生管理と安全対策)」を強化・徹底すると共に、コロナ禍及びアフターコロナでの消費動向を踏まえ、ご自宅で「ひらまつの味」をお召し上がりいただくためのWEB販売やデリバリー販売の強化など売上の多角化を図っております。また、ビジネスリストラクチャリング(店舗の再配置、人件費や採用コストの削減・適正化、家賃や広告宣伝費を中心とした経費の見直し、遊休資産の売却等)を推進し、収益構造の改善を進めております。

また、取引金融機関とは、密接なコミュニケーションを取ることで追加融資や借入元本の返済の猶予等継続的な支援を頂いております。

なお、財務制限条項に抵触している長期借入金(シンジケートローン契約を含む)については、取引金融機関から期限の利益喪失の権利行使をしないことについて承諾を得ておりますが、転換社債型新株予約権付社債については、社債権者と継続的に協議を進めております。

これに加え財務基盤の安定化のために、新たな資金調達手段を検討しておりますが、これらの施策及び戦略は実施中であり、現時点では継続企業の前提に関する重要な不確実性が認められます。

なお、当社グループの連結財務諸表は、継続企業を前提として作成しており、継続企業の前提に関する重要な不確実性の影響を連結財務諸表に反映しておりません。

(連結財務諸表作成のための基本となる重要な事項)

1. 連結の範囲に関する事項

(1) 連結子会社の数 1社

連結子会社の名称

HIRAMATSU EUROPE EXPORT SARL

(2) 非連結子会社の名称

該当事項はありません。

従来非連結子会社であったイーリス・プレーナ株式会社は当連結会計年度において清算終了しております。

2. 持分法の適用に関する事項

該当事項はありません。

従来持分法を適用しない非連結子会社であったイーリス・プレーナ株式会社は当連結会計年度において清算終了しております。

3. 連結子会社の事業年度等に関する事項

すべての連結子会社の決算日は、12月31日であります。

連結財務諸表作成に当たっては、同決算日現在の財務諸表を使用しております。ただし、1月1日から連結決算日3月31日までの期間に発生した重要な取引については、連結上必要な調整を行っております。

4. 会計方針に関する事項

(1) 重要な資産の評価基準及び評価方法

イ 有価証券

その他有価証券

時価のあるもの

決算日の市場価格等に基づく時価法により評価しております(評価差額は全部純資産直入法により処理しております。売却原価は移動平均法により算定しております)。

時価のないもの

移動平均法による原価法により評価しております。

ロ たな卸資産

(1) 食材(原材料)

最終仕入原価法による原価法(収益性の低下に基づく簿価切下げの方法)を採用しております。

(2) ワイン(原材料)

個別法による原価法(収益性の低下に基づく簿価切下げの方法)を採用しております。

(3) 貯蔵品

先入先出法による原価法(収益性の低下に基づく簿価切下げの方法)を採用しております。

(2) 重要な減価償却資産の減価償却の方法

イ 有形固定資産(リース資産を除く)

定額法を採用しております。なお、主な耐用年数は次のとおりであります。

建物及び構築物 3年から50年

機械装置及び運搬具 2年から5年

工具、器具及び備品 2年から20年

ロ 無形固定資産(リース資産を除く)

定額法を採用しております。

なお、自社利用のソフトウェアについては、社内における利用可能期間(5年)に基づく定額法によっております。

ハ リース資産

リース期間を耐用年数とし、残存価額を零とする定額法を採用しております。

(3) 繰延資産の処理方法

新株予約権発行費については3年以内のその効果の及ぶ期間にわたって均等償却しております。

社債発行費については社債の償還期間にわたり均等償却しております。

(4) 重要な引当金の計上基準

貸倒引当金

売上債権、貸付金等の貸倒損失に備えるため、一般債権については貸倒実績率により、貸倒懸念債権等特定の債権については個別に回収可能性を勘案し、回収不能見込額を計上しております。

(5) 重要な外貨建の資産又は負債の本邦通貨への換算の基準

外貨建金銭債権債務は連結決算日の直物為替相場により円貨に換算し、換算差額は損益として処理しております。なお、在外子会社等の資産及び負債は、子会社の決算日の直物為替相場により円貨に換算し、収益及び費用は期中平均相場により円貨に換算し、換算差額は純資産の部における為替換算調整勘定に含めております。

(6) 連結キャッシュ・フロー計算書における資金の範囲

手許現金、随時引き出し可能な預金及び容易に換金可能であり、かつ、価値の変動について僅少なりリスクを負わない取得日から3ヶ月以内に償還期限の到来する短期投資からなっております。

(7) その他連結財務諸表作成のための重要な事項

消費税等の会計処理

消費税等の会計処理は、税抜方式によっております。

(重要な会計上の見積り)

1. 店舗固定資産の減損

(1) 当連結会計年度の連結財務諸表に計上した金額

固定資産の減損会計を適用するに当たっては、キャッシュ・フローを生み出す最小単位として店舗を基礎とし資産のグルーピングを行っております。これらの資産グループのうち、減損の兆候のあるグループの固定資産の帳簿価額及び減損損失のセグメント別内訳は下記のとおりであります。

(単位：千円)

	減損損失	固定資産
レストラン事業	421,226	761,452
ホテル事業	33,323	5,362,854
その他(注)	12,025	-
合計	466,576	6,124,307

(注)(連結損益計算書関係) 8 減損損失(2)減損損失の認識に至った経緯に記載している、譲渡したものの売却取引として会計処理せず固定資産計上していた店舗に係るものであります。なお、当該店舗は、(連結損益計算書関係) 8 減損損失(1)(注1)に記載のとおり、当連結会計年度末においては当社に返還されていることから、当該店舗に係る固定資産残高はレストラン事業に含めております。

(2) 識別した項目に係る重要な会計上の見積りの内容に関する情報

算出方法

固定資産のうち減損の兆候がある資産グループについて、帳簿価額と割引前将来キャッシュ・フローの総額を比較し、割引前将来キャッシュ・フローの総額が帳簿価額を下回る場合には、帳簿価額を回収可能価額まで減額し、当該減少額を減損損失として計上しております。

資産グループの回収可能価額は正味売却価額又は使用価値により算出しております。正味売却価額は、不動産鑑定士による鑑定評価額を使用しております。また、使用価値は将来キャッシュ・フローを割り引いて算出しております。

主要な仮定

割引前将来キャッシュ・フローの見積りは中長期の事業計画を基礎に算出しており、事業計画の主要な仮定は、レストランにおける来店客数、婚礼組数及び組単価、ホテルにおける稼働率及び組単価並びに新型コロナウイルス感染症の影響であります。

新型コロナウイルス感染症の収束時期を見通すことは困難であるものの、昨今の政府によるワクチン接種に関する報道等を考慮し、当該感染症の影響は2021年末頃まで残るものとみております。

翌連結会計年度の連結財務諸表に与える影響

割引前将来キャッシュ・フローは現時点における最善の見積りであると考えておりますが、来店客数等の主要な仮定に基づく見積りは不確実性を伴い、見積りと将来の結果が異なる可能性があります。加えて、新型コロナウイルス感染症の広がりや収束時期の見通しには不確実性を伴うため、当該感染症の収束に更に時間を要する場合には、翌連結会計年度において減損損失の計上が必要となる可能性があります。

2. 繰延税金資産の回収可能性

(1) 当連結会計年度の連結財務諸表に計上した金額

繰延税金負債(純額) 2,734千円

(相殺前の繰延税金資産の金額 92,431千円)

(2) 識別した項目に係る重要な会計上の見積りの内容に関する情報

算出方法

将来減算一時差異等に対して、将来の収益力に基づく課税所得及びタックス・プランニング等に基づき、繰延税金資産の回収可能性を判断しております。将来の課税所得の見積りは中長期の事業計画を基礎としておりますが、繰延税金資産の算出に当たっては翌年度の予算に基づく課税所得及びタックス・プランニング等によ

り回収可能性を判断しております。

主要な仮定

将来の課税所得の見積りの基礎となる事業計画及び翌年度の予算の主要な仮定は、レストランにおける来店客数、婚礼組数及び組単価、ホテルにおける稼働率及び組単価並びに新型コロナウイルス感染症の影響であります。

新型コロナウイルス感染症の収束時期を見通すことは困難であるものの、昨今の政府によるワクチン接種に関する報道等を考慮し、当該感染症の影響は2021年末頃まで残るものとみております。

翌連結会計年度の連結財務諸表に与える影響

将来の課税所得の見積りは現時点における最善の見積りであると考えておりますが、来店客数等の主要な仮定に基づく見積りは不確実性を伴い、見積りと将来の結果が異なる可能性があります。加えて、新型コロナウイルス感染症の広がりや収束時期の見通しには不確実性を伴うため、実際の収束時期が予測から乖離した場合には、翌連結会計年度において繰延税金資産の計上額が変動する可能性があります。

(未適用の会計基準等)

- ・「収益認識に関する会計基準」(企業会計基準第29号 2020年3月31日)
- ・「収益認識に関する会計基準の適用指針」(企業会計基準適用指針第30号 2021年3月26日)

(1) 概要

収益認識に関する包括的な会計基準であります。収益は、次の5つのステップを適用し認識されます。

- ステップ1：顧客との契約を識別する。
- ステップ2：契約における履行義務を識別する。
- ステップ3：取引価格を算定する。
- ステップ4：契約における履行義務に取引価格を配分する。
- ステップ5：履行義務を充足した時に又は充足するにつれて収益を認識する。

(2) 適用予定日

2022年3月期の期首より適用予定であります。

(3) 当該会計基準等の適用による影響

影響額は、当連結財務諸表の作成時において評価中であります。

- ・「時価の算定に関する会計基準」(企業会計基準第30号 2019年7月4日)
- ・「時価の算定に関する会計基準の適用指針」(企業会計基準適用指針第31号 2019年7月4日)
- ・「棚卸資産の評価に関する会計基準」(企業会計基準第9号 2019年7月4日)
- ・「金融商品に関する会計基準」(企業会計基準第10号 2019年7月4日)
- ・「金融商品の時価等の開示に関する適用指針」(企業会計基準適用指針第19号 2020年3月31日)

(1) 概要

国際的な会計基準の定めとの比較可能性を向上させるため、「時価の算定に関する会計基準」及び「時価の算定に関する会計基準の適用指針」(以下「時価算定会計基準等」という。)が開発され、時価の算定方法に関するガイダンス等が定められました。時価算定会計基準等は次の項目の時価に適用されます。

- ・「金融商品に関する会計基準」における金融商品
- ・「棚卸資産の評価に関する会計基準」におけるトレーディング目的で保有する棚卸資産

また、「金融商品の時価等の開示に関する適用指針」が改訂され、金融商品の時価のレベルごとの内訳等の注記事項が定められました。

(2) 適用予定日

2022年3月期の期首より適用予定であります。

(3) 当該会計基準等の適用による影響

影響額は、当連結財務諸表の作成時において評価中であります。

(表示方法の変更)

(「会計上の見積りの開示に関する会計基準」の適用)

「会計上の見積りの開示に関する会計基準」(企業会計基準第31号 2020年3月31日)を当連結会計年度の年度末に係る連結財務諸表から適用し、連結財務諸表に重要な会計上の見積りに関する注記を記載しております。

ただし、当該注記においては、当該会計基準第11項ただし書きに定める経過的な取扱いに従って、前連結会計年度に係る内容については記載しておりません。

(連結損益計算書関係)

前連結会計年度において、「営業外収益」の「その他」に含めていた「前受食事券」、「受取保険金」は、営業外収益の総額の100分の10を超えたため、当連結会計年度より独立掲記することとしております。また、独立掲記しておりました「営業外収益」の「業務委託料収入」、「受取補償金」は営業外収益の総額の100分の10以下となったため、当連結会計年度より「その他」に含めて表示しております。この表示方法の変更を反映させるため、前連結会計年度の連結財務諸表の組替えを行っております。

この結果、前連結会計年度の連結損益計算書において、「営業外収益」の「その他」に表示していた23,558千円については、その一部を、「前受食事券」5,050千円、「受取保険金」998千円として組み替え、独立掲記していた「業務委託料収入」9,484千円、「受取補償金」10,875千円を「その他」に含めることとなり、「その他」を37,870千円として組み替えております。

(連結キャッシュ・フロー計算書関係)

前連結会計年度において、営業活動によるキャッシュ・フローの「法人税等の支払額」に含めていた「法人税等の還付額」は、明瞭性を高めるため、当連結会計年度より独立掲記することとしております。この表示方法の変更を反映させるため、前連結会計年度の連結財務諸表の組替えを行っております。

この結果、前連結会計年度の連結キャッシュ・フロー計算書において、営業活動によるキャッシュ・フローの「法人税等の支払額」に表示していた86,067千円は、「法人税等の支払額」104,600千円、「法人税等の還付額」18,533千円として組み替えております。

(連結貸借対照表関係)

1 担保資産及び担保付債務

担保に供している資産及び担保付債務は次のとおりであります。

	前連結会計年度 (2020年3月31日)	当連結会計年度 (2021年3月31日)
建物及び構築物	714,829千円	5,449,440千円
土地	146,576	160,993
敷金及び保証金	-	1,306,741
計	861,405	6,917,175

	前連結会計年度 (2020年3月31日)	当連結会計年度 (2021年3月31日)
短期借入金	-千円	1,100,000千円
1年内返済予定の長期借入金	33,750	212,500
長期借入金	866,250	3,102,500

2 非連結子会社に対するものは次のとおりであります。

	前連結会計年度 (2020年3月31日)	当連結会計年度 (2021年3月31日)
投資有価証券(株式)	41,162千円	-千円

3 財務制限条項

前連結会計年度(2020年3月31日)

以下の長期借入金(シンジケートローン契約を含む)及び転換社債型新株予約権付社債には財務制限条項が付されており、当該条項に抵触した場合には、契約上の全ての債務の返済についての期限の利益の喪失を債権者より請求される可能性があります。

(1) コミット型シンジケートローン(2020年3月31日現在 借入残高900,000千円)

各年度末の連結貸借対照表における純資産額を、2018年3月期末の連結貸借対照表における純資産額の75%、又は直前の年度末の連結貸借対照表における純資産額の75%のうち、いずれか高い方の金額以上に維持すること。

各年度の連結損益計算書における経常損益を2期連続して損失としないこと。

(2) 金銭消費貸借契約(2020年3月31日現在 借入残高1,500,000千円)

各年度末の連結貸借対照表における純資産額を直前の年度末の連結貸借対照表における純資産額の75%以上に維持すること。

各年度の連結損益計算書における経常損益を2期連続して損失としないこと。

(3) 転換社債型新株予約権付社債(2020年3月31日現在 社債残高1,999,984千円)

各年度末の単体及び連結貸借対照表における純資産額を直前の年度末の単体及び連結貸借対照表における純資産額の75%以上に維持すること。

各年度の単体及び連結損益計算書における営業損益を2期連続して損失としないこと。

なお、当社は、当連結会計年度末における連結純資産の金額が一定水準を下回ったことにより、上記のシンジケートローン契約における財務制限条項に抵触している状況にありますが、金融機関からは期限の利益喪失の権利行使を行わないことについて承諾を得ております。

当連結会計年度(2021年3月31日)

以下の長期借入金（シンジケートローン契約を含む）及び転換社債型新株予約権付社債には財務制限条項が付されており、当該条項に抵触した場合には、契約上の全ての債務の返済についての期限の利益の喪失による権利行使を債権者より請求される可能性があります。

(1) コミット型シンジケートローン（2021年3月31日現在 借入残高3,315,000千円）

各年度末の連結貸借対照表における純資産額を、2018年3月期末の連結貸借対照表における純資産額の75%、又は直前の年度末の連結貸借対照表における純資産額の75%のうち、いずれか高い方の金額以上に維持すること。

各年度の連結損益計算書における経常損益を2期連続して損失としないこと。

(2) 金銭消費貸借契約（2021年3月31日現在 借入残高1,665,000千円）

各年度末の連結貸借対照表における純資産額を直前の年度末の連結貸借対照表における純資産額の75%以上に維持すること。

各年度の連結損益計算書における経常損益を2期連続して損失としないこと。

(3) 転換社債型新株予約権付社債（2021年3月31日現在 社債残高1,999,984千円）

各年度末の単体及び連結貸借対照表における純資産額を直前の年度末の単体及び連結貸借対照表における純資産額の75%以上に維持すること。

各年度の単体及び連結損益計算書における営業損益を2期連続して損失としないこと。

なお、当社は、当連結会計年度末における連結純資産の金額が一定水準を下回ったこと、連結損益計算書における営業損益又は経常損益が2期連続して損失となったこと、若しくは単体損益計算書における営業損益が2期連続して損失となったことにより、上記の(1)～(3)にかかる財務制限条項に抵触している状況にあります。財務制限条項に抵触している長期借入金（シンジケートローン契約を含む）については、取引金融機関から期限の利益喪失の権利行使をしないことについて承諾を得ておりますが、転換社債型新株予約権付社債については、社債権者と継続的に協議を進めております。

4 所有権のない固定資産に関する注記

前連結会計年度(2020年3月31日)

株式会社ひらまつ総合研究所に2つの店舗を譲渡した取引は、注記事項（連結損益計算書関係）8(2)に記載のとおり、対価性の観点から実質のない譲渡であり、会計上正当な売却取引があったとは認められないことから、売却取引として会計処理せず、当社の固定資産として連結貸借対照表に計上したうえで必要に応じて減損処理を行うこととしております。なお、同社から回収した譲渡代金は長期預り金(固定負債その他)として処理しております。

上記の結果、当連結会計年度末において、当社に所有権のない固定資産が建物及び構築物（純額）に702,811千円、工具、器具及び備品（純額）に111,162千円、無形固定資産に973千円含まれており、同社から回収した譲渡代金が長期預り金（固定負債その他）に134,901千円計上されております。

当連結会計年度(2021年3月31日)

該当事項はありません。

(連結損益計算書関係)

1 販売費及び一般管理費のうち主要な費目及び金額は次のとおりであります。

	前連結会計年度 (自 2019年4月1日 至 2020年3月31日)	当連結会計年度 (自 2020年4月1日 至 2021年3月31日)
従業員給与手当	1,330,950千円	1,493,186千円
地代家賃	1,293,276	1,137,050
減価償却費	540,163	584,710

2 固定資産売却益の内容は、次のとおりであります。

	前連結会計年度 (自 2019年4月1日 至 2020年3月31日)	当連結会計年度 (自 2020年4月1日 至 2021年3月31日)
機械装置及び運搬具	-千円	545千円
工具、器具及び備品	-	9,917
土地	11,786	-
計	11,786	10,462

3 債権債務整理益

当社の創業者である元代表取締役社長平松博利氏が設立し運営する株式会社ひらまつ総合研究所から提起されていた損害賠償等請求訴訟については、2021年3月1日に和解が成立し、円満に当事者間の全ての紛争が解決いたしました。連結財務諸表「注記事項（関連当事者情報）」に記載のとおり、本件和解に伴い、特別利益133,986千円を計上いたしました。

4 過年度決算訂正関連費用

当社は、関連当事者である株式会社ひらまつ総合研究所との取引の経緯・事実関係の調査、財務諸表等への影響の検討、必要な場合には当該取引に係る原因の究明及び今後の再発防止の提言を目的として外部調査委員会を発足させ、同委員会による調査によって判明した事実を反映して過年度決算の訂正を行いました。

当該訂正に伴い発生した訂正監査報酬、外部調査委員会による調査費用、訂正開示書類作成支援費用等594,785千円を特別損失に過年度決算訂正関連費用として計上しております。

5 新型コロナウイルス感染症による損失

新型コロナウイルス感染症の拡大防止の取組として、政府及び各自治体からの営業自粛要請や緊急事態宣言を受け、当社において店舗の臨時休業等を行いました。その期間中に発生した固定費を新型コロナウイルス感染症による損失として特別損失に計上しております。その内訳は次のとおりであります。

従業員給与手当	307,555千円
地代家賃	112,815
減価償却費	27,311
その他	7,222
計	454,904

6 解約違約金

ホテルの出店計画を中止したことにより生じた違約金を特別損失に計上しております。

7 店舗閉鎖損失

内訳は、次のとおりであります。

	前連結会計年度 (自 2019年4月1日 至 2020年3月31日)	当連結会計年度 (自 2020年4月1日 至 2021年3月31日)
減損損失	-千円	12,114千円
その他	-	3,854
計	-	15,968

(注)減損損失については、8に記載しております。

8 減損損失

当社は以下の資産グループについて減損損失を計上しております。

前連結会計年度(自 2019年4月1日 至 2020年3月31日)

(1) 減損損失を認識した資産グループの概要

用途	場所	種類	減損損失(千円)
店舗設備	東京都港区	建物等	925,296
店舗設備	東京都中央区	建物等	265,229
店舗設備	福岡市博多区	建物等	155
店舗設備	奈良県奈良市	建物等	140,726
店舗設備	札幌市中央区	建物等	108,623
宿泊設備	三重県志摩市	建物等	409,400
店舗設備(注1)	京都市東山区	建物等	75,426
店舗設備	フランス パリ	建物等	45,671

(注1) 2つの店舗の譲渡契約を2018年12月30日に締結し、当該契約に基づき、2019年1月1日付で譲渡しましたが、下記(2)のとおり、当該譲渡については売却取引として会計処理せず、連結貸借対照表に当社の固定資産として計上しております。

(2) 減損損失の認識に至った経緯

(京都市東山区の資産グループ)

当社は、当社の創業者である元代表取締役社長が設立し運営する株式会社ひらまつ総合研究所(以下「ひらまつ総研」といいます。)への2つの店舗の譲渡(以下「本件譲渡」といいます。)に際し、本件譲渡契約と同日に当社経営者が取締役会の承認を経ずに締結した業務委託契約には、ひらまつ総研に業務委託報酬の名目で本件譲渡の対価の支払原資を供与して資金を還流させる目的があり、本件譲渡は対価性の観点から実質のない譲渡であり、会計上正当な売却取引があったとは認められないことから、本件譲渡については売却取引として会計処理せず、当社の固定資産として連結貸借対照表に計上しております。当連結会計年度において当該資産グループの譲渡対価の回収見込額が低下したことから、当該資産グループの帳簿価額を回収可能価額まで減額し、当該減少額を減損損失として特別損失に計上しております。

(その他の資産グループ)

過去にリブランドや改装を実施した店舗などのうち、当初の計画通りの適正な収益が確保できていない店舗について、第3四半期において投資簿価の将来の回収可能性を現在進めている構造改革を踏まえて検討した結果、8店舗について減損損失を計上するとともに、繰延税金資産の取り崩しを行いました。これに加えて、新型コロナウイルス感染症拡大防止に伴う外出自粛及びイベント等の中止要請の影響を受け、多くの婚礼延期やパーティ、法人接待など多数のキャンセルが発生したことにより収益性の悪化した資産グループについて、当連結会計年度末において、帳簿価額を回収可能価額まで減額し、当該減少額を減損損失として特別損失に計上しております。

(3) 減損損失の金額と種類ごとの内訳

種類	金額
建物及び構築物	1,568,736千円
土地	157,379
その他(有形固定資産)	234,173
無形固定資産	6,403
その他	3,837
合計	1,970,531

(4) 資産のグルーピング方法

キャッシュ・フローを生み出す最小単位として、店舗を基礎としグルーピングしております。

(5) 回収可能価額の算定方法

(京都府京都市東山区の資産グループ)

回収可能価額は正味売却価額によって算定しており、契約による譲渡対価の回収見込額によって評価しております。

(その他の資産グループ)

当社グループは資産グループの回収可能価額を使用価値により測定しており、将来キャッシュ・フローを2.72%~2.79%で現在価値に割り引いて算定しております。なお、閉店の意思決定を行った店舗については、回収可能価額を零としております。

当連結会計年度(自 2020年4月1日 至 2021年3月31日)

(1) 減損損失を認識した資産グループの概要

用途	場所	種類	減損損失(千円)
遊休資産	神奈川県足柄下郡	建物等	3,947
店舗設備	京都市左京区	建設仮勘定	29,376
店舗設備(注1)	京都市東山区	建物等	421,138
店舗設備	福岡県福岡市	建物等	(注2)12,114

(注1)2つの店舗の譲渡契約を2018年12月30日に締結し、当該契約に基づき、2019年1月1日付で譲渡しましたが、下記(2)のとおり、当該譲渡については売却取引として会計処理せず、連結貸借対照表に当社の固定資産として計上してきました。その後、当該契約が2021年1月31日時点で終了したことにより当該店舗は当社に返還されております。

(注2)当該金額は、店舗閉鎖損失に含まれております(7参照)。

(2) 減損損失の認識に至った経緯

(神奈川県足柄下郡の資産グループ)

将来の使用が見込まれない遊休資産について、減損損失を計上いたしました。

(京都市左京区の資産グループ)

出店計画中止に伴い、今後の使用見込みがなくなった資産について、減損損失を計上いたしました。

(京都市東山区の資産グループ)

当社は、当社の創業者である元代表取締役社長が設立し運営する株式会社ひらまつ総合研究所(以下「ひらまつ総研」といいます。)への2つの店舗の譲渡(以下「本件譲渡」といいます。)に際し、本件譲渡契約と同日に当社経営者が取締役会の承認を経ずに締結した業務委託契約には、当社の当時の経営者にひらまつ総研に対し業務委託報酬の名目で本件譲渡の対価の支払原資を供与して資金を還流させる当社経営者の目的があり、本件譲渡は対価性の観点から実質のない譲渡であり、会計上正当な売却取引があったとは認められないことから、本件譲渡については売却取引として会計処理せず、当社の固定資産として連結貸借対照表に計上してきました。

当連結会計年度において、本件譲渡契約期間中に、当該資産グループの譲渡対価の回収見込額が低下した

ことから、当該資産グループの帳簿価額を回収可能価額まで減額し、当該減少額を減損損失として計上いたしました。その後、本件譲渡契約が終了し、当該店舗は当社に返還されましたが、当該店舗にかかる固定資産の回収可能価額が帳簿価額を下回ったことから、減損損失を計上いたしました。

(福岡県福岡市の資産グループ)

定期建物賃貸借契約の満了を機に営業を終了することを決定した店舗において、今後の使用見込みがなくなった資産について、減損損失を計上いたしました。

(3) 減損損失の金額と種類ごとの内訳

種 類	金 額
建物及び構築物	386,054千円
工具、器具及び備品	50,794
無形固定資産	350
建設仮勘定	29,376
合計	466,576

(4) 資産のグルーピング方法

キャッシュ・フローを生み出す最小単位として、店舗を基礎としグルーピングしております。なお、遊休資産については個々の物件ごとにグルーピングしております。

(5) 回収可能価額の算定方法

(神奈川県足柄下郡の資産グループ)

回収可能価額は、正味売却価額により測定しております。

(京都市左京区の資産グループ)

回収可能価額は、正味売却価額により測定しております。

(京都市東山区の資産グループ)

回収可能価額は、正味売却価額（譲渡契約終了前の時点においては、譲渡対価の回収見込額）により測定しております。

(福岡県福岡市の資産グループ)

回収可能価額は使用価値により測定しており、将来キャッシュ・フローが見込まれないため、回収可能価額を零として評価しております。

9 固定資産除却損

内容は、次のとおりであります。

	前連結会計年度 (自 2019年4月1日 至 2020年3月31日)	当連結会計年度 (自 2020年4月1日 至 2021年3月31日)
その他(有形固定資産)	-千円	30,953千円
建設仮勘定	-	5,000
計	-	35,953

10 固定資産売却損

内容は、次のとおりであります。

	前連結会計年度 (自 2019年4月1日 至 2020年3月31日)	当連結会計年度 (自 2020年4月1日 至 2021年3月31日)
建物及び構築物	5,263千円	-千円
機械装置及び運搬具	-	3,772
計	5,263	3,772

(連結包括利益計算書関係)

その他の包括利益に係る組替調整額及び税効果額

	前連結会計年度 (自 2019年4月1日 至 2020年3月31日)	当連結会計年度 (自 2020年4月1日 至 2021年3月31日)
為替換算調整勘定		
当期発生額	2,666千円	5,122千円
組替調整額	-	-
為替換算調整勘定	2,666	5,122
その他の包括利益合計	2,666	5,122

(連結株主資本等変動計算書関係)

前連結会計年度(自 2019年4月1日 至 2020年3月31日)

1. 発行済株式の種類及び総数並びに自己株式の種類及び株式数に関する事項

	当連結会計年度 期首株式数 (株)	当連結会計年度 増加株式数 (株)	当連結会計年度 減少株式数 (株)	当連結会計年度末 株式数 (株)
発行済株式				
普通株式	48,604,200	-	-	48,604,200
合計	48,604,200	-	-	48,604,200
自己株式				
普通株式	5,430,239	-	-	5,430,239
合計	5,430,239	-	-	5,430,239

2. 新株予約権及び自己新株予約権に関する事項

会社名	新株予約権の内訳	新株予約権の 目的となる 株式の種類	新株予約権の目的となる株式の数(株)				当連結会計 年度末残高 (千円)
			当連結会計 年度期首	当連結会計 年度増加	当連結会計 年度減少	当連結会計 年度末	
提出会社 (親会社)	ストック・オプションとして の新株予約権	-	-	-	-	-	110,494
	合計	-	-	-	-	-	110,494

3. 配当に関する事項

(1) 配当金支払額

決議	株式の種類	配当金の総額 (千円)	1株当たり 配当額(円)	基準日	効力発生日
2019年6月25日 定時株主総会	普通株式	129,521	3.00	2019年3月31日	2019年6月26日

(2) 基準日が当連結会計年度に属する配当のうち、配当の効力発生日が翌連結会計年度となるもの
該当事項はありません。

当連結会計年度(自 2020年4月1日 至 2021年3月31日)

1. 発行済株式の種類及び総数並びに自己株式の種類及び株式数に関する事項

	当連結会計年度 期首株式数 (株)	当連結会計年度 増加株式数 (株)	当連結会計年度 減少株式数 (株)	当連結会計年度末 株式数 (株)
発行済株式				
普通株式	48,604,200	-	-	48,604,200
合計	48,604,200	-	-	48,604,200
自己株式				
普通株式	5,430,239	-	758,000	4,672,239
合計	5,430,239	-	758,000	4,672,239

(注) 自己株式の減少は、譲渡制限付株式報酬としての自己株式の処分758,000株によるものであります。

2. 新株予約権及び自己新株予約権に関する事項

会社名	新株予約権の内訳	新株予約権の 目的となる 株式の種類	新株予約権の目的となる株式の数(株) (注)3.				当連結会計 年度末残高 (千円)
			当連結会計 年度期首	当連結会計 年度増加	当連結会計 年度減少	当連結会計 年度末	
提出会社 (親会社)	ストック・オプション としての新株予約権	-	-	-	-	-	58,333
	第1回無担保転換社債型 新株予約権付社債 (注)1.2.	普通株式	6,779,606	147,945	-	6,927,551	-
	第6回新株予約権	普通株式	-	10,695,200	-	10,695,200	29,197
合計		-	6,779,606	10,843,145	-	17,622,751	87,531

(注) 1. 転換社債型新株予約権付社債については、一括法によっております。

2. 転換社債型新株予約権付社債の増加は、転換価額の調整によるものであります。

3. 目的となる株式の数は、新株予約権が権利行使されたものと仮定した場合における株式数を記載してあります。

3. 配当に関する事項

(1) 配当金支払額

該当事項はありません。

(2) 基準日が当連結会計年度に属する配当のうち、配当の効力発生日が翌連結会計年度となるもの

該当事項はありません。

(連結キャッシュ・フロー計算書関係)

現金及び現金同等物の期末残高と連結貸借対照表に掲記されている科目の金額との関係

現金及び現金同等物の期末残高は、連結貸借対照表の現金及び預金勘定の残高と一致しております。

(リース取引関係)

(借主側)

1. ファイナンス・リース取引

所有権移転外ファイナンス・リース取引

リース資産の内容

有形固定資産

店舗における厨房設備等であります。

リース資産の減価償却の方法

連結財務諸表作成のための基本となる重要な事項「4. 会計方針に関する事項 (2)重要な減価償却資産の減価償却の方法 八. リース資産」に記載のとおりであります。

2. オペレーティング・リース取引

オペレーティング・リース取引のうち解約不能のものに係る未経過リース料

(単位：千円)

	前連結会計年度 (2020年3月31日)	当連結会計年度 (2021年3月31日)
1年内	1,148,124	1,135,745
1年超	6,276,293	5,745,379
合計	7,424,418	6,881,125

(金融商品関係)

1. 金融商品の状況に関する事項

(1) 金融商品に対する取組方針

当社グループは、設備投資計画に照らして、必要な資金を調達(主に銀行借入や社債発行)しております。デリバティブは、後述するリスクを回避するため必要に応じて利用を検討しており、投機的な取引は行わない方針であります。

(2) 金融商品の内容及びそのリスク並びにリスク管理体制

営業債権である売掛金及び未収入金は、顧客の信用リスクにさらされておりますが、債権与信管理規程に従ってリスクの低減を図っております。

投資有価証券は、市場価格の変動リスクにさらされておりますが、定期的到时価や発行体(取引先企業)の財務状況等を把握し、市況を勘案して保有状況を継続的に見直しております。

営業債務である買掛金は、一部外貨建のものについては為替の変動リスクにさらされておりますが、当該営業債務は金額が少ないためリスクは僅少であります。

借入金及び社債は、主に設備投資に係る資金調達を目的としたものであり、借入期間又は償還日は最長で決算日後10年であります。このうち一部は、支払金利の変動リスクにさらされております。

営業債務や借入金、社債は流動リスクにさらされておりますが、資金繰計画を作成・更新するとともに、手許流動性の維持等により管理しております。

(3) 金融商品の時価等に関する事項についての補足説明

金融商品の時価には、市場価格に基づく価額のほか、市場価格がない場合には合理的に算定された価額が含まれております。当該価額の算定においては変動要因を織り込んでいるため、異なる前提条件等を採用することにより、当該価額が変動することがあります。

2. 金融商品の時価等に関する事項

連結貸借対照表計上額、時価及びこれらの差額については、次のとおりであります。なお、時価を把握することが極めて困難と認められるものは含まれておりません((注)2.参照)。

前連結会計年度(2020年3月31日)

	連結貸借対照表計上額 (千円)	時価 (千円)	差額 (千円)
(1) 現金及び預金	4,631,575	4,631,575	-
(2) 売掛金	315,636	315,636	-
資産計	4,947,212	4,947,212	-
(1) 買掛金	238,953	238,953	-
(2) 社債(1年内償還予定のものを含む)	900,000	898,374	1,625
(4) 長期借入金(1年内返済予定のものを含む)	8,944,894	8,887,526	57,367
(5) 転換社債型新株予約権付社債	1,999,984	1,980,498	19,485
負債計	12,083,831	12,005,353	78,478
デリバティブ取引	-	-	-

当連結会計年度(2021年3月31日)

	連結貸借対照表計上額 (千円)	時価 (千円)	差額 (千円)
(1) 現金及び預金	640,327	640,327	-
(2) 売掛金	443,225	443,225	-
資産計	1,083,552	1,083,552	-
(1) 買掛金	234,361	234,361	-
(2) 社債(1年内償還予定のものを含む)	700,000	698,959	1,040
(3) 短期借入金	1,100,003	1,100,003	-
(4) 長期借入金(1年内返済予定のものを含む)	9,633,881	9,619,125	14,755
(5) 転換社債型新株予約権付社債	1,999,984	1,985,864	14,119
負債計	13,668,230	13,638,315	29,915
デリバティブ取引	-	-	-

(注) 1. 金融商品の時価の算定方法及びデリバティブ取引に関する事項

資産

(1) 現金及び預金、(2) 売掛金

これらは短期間で決済されるものであるため、時価は帳簿価額と近似していることから、当該帳簿価額によっております。

負債

(1) 買掛金、(3)短期借入金

これらは短期間で決済されるものであるため、時価は帳簿価額と近似していることから、当該帳簿価額によっております。

(2) 社債(1年内償還予定のものを含む)、(4) 長期借入金(1年内返済予定のものを含む)、

(5) 転換社債型新株予約権付社債

これらのうち変動金利によるものは、短期で市場金利を反映することから、時価は帳簿価額と近似していると考えられるため、当該帳簿価額によっております。固定金利によるものは、元利金の合計額を、同様の社債の発行又は新規借入を行った場合に想定される利率で割り引いた現在価値により算定しております。

デリバティブ取引

前連結会計年度及び当連結会計年度末において、該当取引はありません。

2. 時価を把握することが極めて困難と認められる金融商品

(単位：千円)

区分	前連結会計年度 (2020年3月31日)	当連結会計年度 (2021年3月31日)
投資有価証券(非上場株式)	41,162	-
敷金及び保証金	1,364,647	1,337,389

非上場株式については、市場価格がなく、将来キャッシュ・フローを合理的に見積ることができず、時価を把握することが極めて困難と認められるため、上記の表には含めておりません。また、敷金及び保証金については、市場価格がなく、償還予定時期を合理的に見積もることができず、時価を把握することが極めて困難と認められるため、上記の表に含めておりません。

3. 金銭債権の連結決算日後の償還予定額

前連結会計年度(2020年3月31日)

	1年以内 (千円)	1年超 5年以内 (千円)	5年超 10年以内 (千円)	10年超 (千円)
預金	4,595,701	-	-	-
売掛金	315,636	-	-	-
合計	4,911,338	-	-	-

当連結会計年度(2021年3月31日)

	1年以内 (千円)	1年超 5年以内 (千円)	5年超 10年以内 (千円)	10年超 (千円)
預金	595,437	-	-	-
売掛金	443,225	-	-	-
合計	1,038,662	-	-	-

4. 社債、長期借入金、リース債務及びその他の有利子負債の連結決算日後の返済予定額

前連結会計年度(2020年3月31日)

	1年以内 (千円)	1年超 2年以内 (千円)	2年超 3年以内 (千円)	3年超 4年以内 (千円)	4年超 5年以内 (千円)	5年超 (千円)
長期借入金	2,322,846	1,511,596	1,031,596	872,496	721,490	2,484,870

当連結会計年度(2021年3月31日)

連結附属明細表「社債明細表」及び「借入金等明細表」を作成しているため、記載を省略しておりません。

(有価証券関係)

1. その他有価証券

前連結会計年度(2020年3月31日)

該当事項はありません。

当連結会計年度(2021年3月31日)

該当事項はありません。

2. 売却したその他有価証券

前連結会計年度(自 2019年4月1日 至 2020年3月31日)

該当事項はありません。

当連結会計年度(自 2020年4月1日 至 2021年3月31日)

該当事項はありません。

3. 減損処理を行った有価証券

前連結会計年度(自 2019年4月1日 至 2020年3月31日)

有価証券について38,837千円(子会社株式38,837千円)減損処理を行っております。

なお、下落率が30～50%の株式の減損にあつては、個別銘柄ごとに、回復可能性等を考慮して必要と認められる額について減損処理を行っております。

当連結会計年度(自 2020年4月1日 至 2021年3月31日)

該当事項はありません。

(退職給付関係)

該当事項はありません。

(ストック・オプション等関係)

1. スtock・オプションに係わる費用計上額及び科目名

前連結会計年度(自 2019年4月1日 至 2020年3月31日)

株式報酬費用 22,141千円

当連結会計年度(自 2020年4月1日 至 2021年3月31日)

株式報酬費用 43,962千円

2. 権利不行使による失効により利益として計上した金額

前連結会計年度(自 2019年4月1日 至 2020年3月31日)

新株予約権戻入益 885千円

当連結会計年度(自 2020年4月1日 至 2021年3月31日)

新株予約権戻入益 66,476千円

3. スtock・オプションの内容、規模及びその変動状況

(1) スtock・オプションの内容

	2017年2月23日取締役会決議によるストック・オプション
付与対象者の区分及び人数	当社取締役 4名 当社従業員 41名 当社子会社の従業員 1名
株式の種類別のストック・オプションの数(株)	普通株式 450,000株
付与日	2017年3月1日
権利確定条件	該当事項はありません。
対象勤務期間	自 2017年3月1日 至 2019年2月28日
権利行使期間	自 2019年3月1日 至 2027年2月28日

(注) 株式数に換算して記載しております。

	2018年4月13日取締役会決議 によるストック・オプション
付与対象者の区分及び人数	当社取締役 3名 当社監査役 1名 当社従業員 107名 当社子会社の従業員 1名
株式の種類別のストック・ オプションの数(株)	普通株式 600,000株
付与日	2018年5月1日
権利確定条件	該当事項はありません。
対象勤務期間	自 2018年5月1日 至 2020年4月30日
権利行使期間	自 2021年5月1日 至 2028年4月30日

(注) 株式数に換算して記載しております。

(2) スtock・オプションの規模及びその変動状況

当連結会計年度(2021年3月期)において存在したストック・オプションを対象とし、ストック・オプションの数については、株式数に換算して記載しております。

ストック・オプションの数

(単位:株)

	2017年2月23日取締役会決議 によるストック・オプション
権利確定前	
前連結会計年度末	-
付与	-
失効	-
権利確定	-
未確定残	-
権利確定後	
前連結会計年度末	377,000
権利確定	-
権利行使	-
失効	249,000
未行使残	128,000

(単位:株)

	2018年4月13日取締役会決議 によるストック・オプション
権利確定前	
前連結会計年度末	528,000
付与	-
失効	245,000
権利確定	-
未確定残	283,000
権利確定後	
前連結会計年度末	-
権利確定	-
権利行使	-
失効	-
未行使残	-

単価情報

(単位：円)

	2017年2月23日取締役会決議 によるストック・オプション
権利行使価格	681
行使時平均株価	-
公正な評価単価(付与日)	177

(単位：円)

	2018年4月13日取締役会決議 によるストック・オプション
権利行使価格	516
行使時平均株価	-
公正な評価単価(付与日)	129

4. 当連結会計年度に付与されたストック・オプションの公正な評価単価の見積方法
該当事項はありません。

5. スtock・オプションの権利確定数の見積方法

基本的には、将来の失効数の合理的な見積りは困難であるため、実績の失効数のみ反映させる方法を採用しております。

(税効果会計関係)

1. 繰延税金資産及び繰延税金負債の発生の主な原因別の内訳

	前連結会計年度 (2020年3月31日)	当連結会計年度 (2021年3月31日)
繰延税金資産		
貸倒引当金	6,658千円	6,661千円
未払事業税	7,328	1,689
未払事業所税	4,230	4,464
資産除去債務	99,510	143,988
固定資産減損損失	717,552	756,275
繰越欠損金(注2)	20,237	1,171,549
その他	34,133	34,254
繰延税金資産小計	889,651	2,118,884
税務上の繰越欠損金に係る評価性引当額(注2)	20,237	1,171,549
将来減算一時差異等の合計に係る評価性引当額	618,701	854,903
評価性引当額小計(注1)	638,939	2,026,452
繰延税金資産合計	250,711	92,431
繰延税金負債		
資産除去債務に対応する除去費用	76,044	85,589
未収還付事業税等	-	9,576
繰延税金負債合計	76,044	95,166
繰延税金資産の純額	174,667	2,734

(注) 1. 評価性引当額が1,387,513千円増加しております。この増加の主な内容は、当社において繰越欠損金に係る繰延税金資産に対して評価性引当額1,151,311千円を追加で認識したことに伴うものであります。

2. 税務上の繰越欠損金及びその繰延税金資産の繰越期限別の金額

前連結会計年度(2020年3月31日)

金額的重要性が乏しいため、記載を省略しております。

当連結会計年度(2021年3月31日)

	1年以内 (千円)	1年超 2年以内 (千円)	2年超 3年以内 (千円)	3年超 4年以内 (千円)	4年超 5年以内 (千円)	5年超 (千円)	合計 (千円)
税務上の繰越欠損金()	-	-	-	-	-	1,171,549	1,171,549
評価性引当額	-	-	-	-	-	1,171,549	1,171,549
繰延税金資産	-	-	-	-	-	-	-

() 税務上の繰越欠損金は、法定実効税率を乗じた額であります。

2. 法定実効税率と税効果会計適用後の法人税等の負担率との間に重要な差異があるときの、当該差異の原因となった主要な項目別の内訳

前連結会計年度及び当連結会計年度ともに、税金等調整前当期純損失を計上しているため、記載しておりません。

(企業結合等関係)

該当事項はありません。

(資産除去債務関係)

資産除去債務のうち連結貸借対照表に計上しているもの

イ 当該資産除去債務の概要

- ・店舗の不動産賃貸借契約に伴う原状回復義務
- ・事務所等の不動産賃貸借契約に伴う原状回復義務

ロ 当該資産除去債務の金額の算定方法

使用見込期間を取得から4～50年と見積り、割引率は0.309～1.880%を使用して資産除去債務の金額を計算しております。

ハ 当該資産除去債務の総額の増減

	前連結会計年度 (自 2019年4月1日 至 2020年3月31日)	当連結会計年度 (自 2020年4月1日 至 2021年3月31日)
期首残高	327,543千円	395,787千円
有形固定資産の取得に伴う増加額	70,801	95,003
時の経過による調整額	2,001	1,941
資産除去債務の履行による取崩し	4,559	22,488
期末残高	395,787	470,243

(セグメント情報等)

【セグメント情報】

1. 報告セグメントの概要

当社の報告セグメントは、当社の構成単位のうち分離された財務情報が入手可能であり、取締役会が、経営資源の配分の決定及び業績を評価するために、定期的に検討を行う対象となっているものであります。

当社グループでは、従来、レストラン事業とホテル事業はその経済的特徴が類似していたため、セグメント基準に基づいて両事業セグメントを集約し単一セグメントとして取り扱っておりましたが、前期末にレストランの利用を必ずしも前提としないホテルを開業したことにより、両事業の経済的特徴の類似性が認められなくなり、セグメント基準に基づく両事業セグメントの集約が適切ではなくなったため、当該ホテルの開業が前期末であることに鑑み、その翌年度である当連結会計年度からレストラン事業とホテル事業を別々の報告セグメントとして取り扱っております。また、本社で行っているワインのオンライン販売などについては、従来、レストランにおけるワインの販売と類似するものであること及びその金額的重要性に鑑みてレストラン事業に含めておりましたが、新型コロナウイルス感染症拡大に伴い、外出制限により在宅時間が増大したことや、生活方式の変化に対応するため、オンラインによるワイン販売の強化に取り組んだことなどから、オンライン販売などの事業の金額的重要性が高まりつつあることに鑑み、当連結会計年度から「その他」の事業セグメントとしてレストラン事業から切り離し

ております。

2. 報告セグメントごとの売上高、利益又は損失、資産、負債その他の項目の金額の算定方法

報告されている事業セグメントの会計処理の方法は、「連結財務諸表作成のための基本となる重要な事項」における記載と同一であります。報告セグメントの利益は、営業利益ベースの数値であります。セグメント間の内部収益及び振替高は市場実勢価格に基づいております。

3. 報告セグメントごとの売上高、利益又は損失、資産、負債その他の項目の金額に関する情報

前連結会計年度(自 2019年4月1日 至 2020年3月31日)

(単位:千円)

	報告セグメント			その他 (注)1	調整額 (注)2	連結財務諸表計 上額 (注)3
	レストラン事業	ホテル事業	計			
売上高						
外部顧客への売上高	8,068,097	1,715,014	9,783,112	104,063		9,887,175
セグメント間の内部売上高 又は振替高				224,926	224,926	
計	8,068,097	1,715,014	9,783,112	328,989	224,926	9,887,175
セグメント利益又は損失 ()	934,579	282,096	652,482	19,668	682,093	49,279
セグメント資産	4,708,555	10,307,979	15,016,535	995,947	5,370,963	21,383,446
その他の項目						
減価償却費	278,845	278,921	557,766	60,449	13,900	604,316
有形固定資産及び無形固定 資産の増加額	132,385	4,873,907	5,006,292	3,910		5,010,202

(注)1. 「その他」の区分は報告セグメントに含まれない事業セグメントであり、オンライン販売などの事業及び譲渡したものの売却取引として会計処理をしていない店舗にかかる事業を含んでおります。

2. 調整額は、以下のとおりであります。

(1) セグメント利益又は損失の調整額 682,093千円には、セグメント間取引消去10,871千円、各報告セグメントに配分していない全社費用 676,131千円を含んでおります。全社費用は、主に報告セグメントに帰属しない一般管理費であります。

(2) セグメント資産の調整額5,370,963千円には、各報告セグメントに配分していない全社資産5,762,348千円及びたな卸資産の調整額 269,008千円を含んでおります。なお、全社資産は、主に報告セグメントに帰属しない現金及び預金4,631,575千円であります。

3. セグメント利益又は損失は、連結損益計算書の営業損失と調整を行っております。

4. 減価償却費には長期前払費用の償却費が含まれております。

5. 有形固定資産及び無形固定資産の増加額には、長期前払費用の増加額が含まれております。

当連結会計年度(自 2020年4月1日 至 2021年3月31日)

(単位:千円)

	報告セグメント			その他 (注)1	調整額 (注)2	連結財務諸表計 上額 (注)3
	レストラン事業	ホテル事業	計			
売上高						
外部顧客への売上高	3,939,436	2,190,851	6,130,288	136,073		6,266,361
セグメント間の内部売上高 又は振替高				94,069	94,069	
計	3,939,436	2,190,851	6,130,288	230,142	94,069	6,266,361
セグメント利益又は損失 ()	935,960	415,419	1,351,380	45,583	1,061,697	2,458,661
セグメント資産	4,887,490	12,739,063	17,626,553	215,368	1,535,874	19,377,796
その他の項目						
減価償却費	183,040	369,806	552,847	94,259		647,107
有形固定資産及び無形固定 資産の増加額	211,660	2,779,530	2,991,191	16,434		3,007,626

(注)1. 「その他」の区分は報告セグメントに含まれない事業セグメントであり、オンライン販売などの事業及び譲渡したものの売却取引として会計処理をしていない店舗にかかる事業を含んでおります。

2. 調整額は、以下のとおりであります。

(1) セグメント利益又は損失の調整額 1,061,697千円には、セグメント間取引消去4,723千円、各報告セグメントに配分していない全社費用 1,074,470千円を含んでおります。全社費用は、主に報告セグメントに帰属しない一般管理費であります。

- (2) セグメント資産の調整額1,535,874千円には、各報告セグメントに配分していない全社資産1,882,203千円及びたな卸資産の調整額 290,026千円を含んでおります。なお、全社資産は、主に報告セグメントに帰属しない現金及び預金640,327千円及び未収入金441,913千円であります。
3. セグメント利益又は損失は、連結損益計算書の営業損失と調整を行っております。
4. 減価償却費には長期前払費用の償却費が含まれております。
5. 有形固定資産及び無形固定資産の増加額には、長期前払費用の増加額が含まれております。

【関連情報】

前連結会計年度(自 2019年4月1日 至 2020年3月31日)

1. 製品及びサービスごとの情報

セグメント情報に同様の情報を開示しているため、記載を省略しております。

2. 地域ごとの情報

(1) 売上高

本邦の外部顧客への売上高が連結損益計算書の売上高の90%超であるため、記載を省略しております。

(2) 有形固定資産

本邦に所在している有形固定資産の金額が連結貸借対照表の有形固定資産の金額の90%を超えるため、記載を省略しております。

3. 主要な顧客ごとの情報

連結損益計算書の売上高に占める割合が10%を超える顧客がないため、記載を省略しております。

当連結会計年度(自 2020年4月1日 至 2021年3月31日)

1. 製品及びサービスごとの情報

セグメント情報に同様の情報を開示しているため、記載を省略しております。

2. 地域ごとの情報

(1) 売上高

本邦の外部顧客への売上高が連結損益計算書の売上高の90%超であるため、記載を省略しております。

(2) 有形固定資産

本邦に所在している有形固定資産の金額が連結貸借対照表の有形固定資産の金額の90%を超えるため、記載を省略しております。

3. 主要な顧客ごとの情報

連結損益計算書の売上高に占める割合が10%を超える顧客がないため、記載を省略しております。

【報告セグメントごとの固定資産の減損損失に関する情報】

前連結会計年度(自 2019年4月1日 至 2020年3月31日)

(単位：千円)

	レストラン 事業	ホテル事業	その他	全社・消去	合計
減損損失	1,485,703	409,400	75,426	-	1,970,531

当連結会計年度(自 2020年4月1日 至 2021年3月31日)

(単位：千円)

	レストラン 事業	ホテル事業	その他	全社・消去	合計
減損損失	421,226	33,323	12,025	-	466,576

【報告セグメントごとののれんの償却額及び未償却残高に関する情報】

前連結会計年度(自 2019年4月1日 至 2020年3月31日)

該当事項はありません。

当連結会計年度(自 2020年4月1日 至 2021年3月31日)

該当事項はありません。

【報告セグメントごとの負ののれん発生益に関する情報】

前連結会計年度(自 2019年4月1日 至 2020年3月31日)

該当事項はありません。

当連結会計年度(自 2020年4月1日 至 2021年3月31日)

該当事項はありません。

【関連当事者情報】

前連結会計年度(自 2019年4月1日 至 2020年3月31日)

(1) 連結財務諸表提出会社と関連当事者との取引

種類	会社等の名称 又は氏名	所在地	資本金 又は出 資金 (千円)	事業の内容 又は職業	議決権等 の所有 (被所有) 割合(%)	関連当事者 との関係	取引内容	取引金額 (千円)	科目	期末残 高 (千 円)							
主要株 主(個人) が議決権 の過半数 を所有して いる会社等	株式会社 ひらまつ 総合研究所	東京都 港区	8,000	飲食店の 経営及び コンサル ティング	-	業務委託 商品の販売 出向等	不動産 の転貸	賃貸料の 受入 (注2)	92,640	流動資産 その他	7,720						
								預り保証 金 (注2)	-	固定負債 その他	37,100						
														ワイン販売(注3)	11,616	売掛金	693
														資金の預り (注4)	134,901	固定負債 その他	171,882
														ホテルの 設計に係 るコンサル ティング料 (注6)	440,200	未払金	165,808
													ホテルの 開発・運 営に係る コンサル ティング料 (注6)		108,000		
														研修費 (注8)	130,575		
														レストラン の運営 に係るコ ンサル ティング 料(注9)	57,138	未払費用	56,561
														出向料の受取 (注7)	195,566	流動資産 その他	9,903
														売上金の預り (注10)	206,713	流動負債 その他	8,123
							預り代金の返済 (注10)	230,452									
役員 の近親者 が議決権 の過半数 を所有して いる会社等	株式会社 カガ・ファ インアート	東京都 目黒区	5,000	画廊	-	固定資産の 購入・譲渡	固定資産の購入 (注5)	10,425	-	-							

取引条件及び取引条件の決定方針等

- (注) 1. 取引金額(売上金の預り、預り代金の返済、資金の預りを除く)には消費税等を含めておりません。期末残高(資金の預りに伴う「固定負債 その他」を除く)には消費税等を含めております。
2. 原契約である株式会社ひらまつの賃貸借契約内容に基づき、同条件で転貸借契約を締結しております。
3. 仕入価格を勘案し、両者協議の上決定しております。
4. 当社は、株式会社ひらまつ総合研究所(以下「ひらまつ総研」といいます。)への2つの店舗の譲渡(以下「本件譲渡」といいます。)に際し、本件譲渡契約と同日に当社経営者が取締役会の承認を経ずに締結した業務委託契約には、ひらまつ総研に業務委託報酬の名目で本件譲渡の対価の支払原資を供与して資金を還流させる目的があり、本件譲渡は対価性の観点から実質のない譲渡であり、会計上正当な売却取引があったとは認められないことから、本件譲渡については売却取引として会計処理せず、当社の固定資産として連結貸借対照表に計上しております。また、本件譲渡には別途将来の譲渡価額の減額に関して締結された覚書を考慮すべきであると考えられることから、過年度に当該覚書を考慮した契約による譲渡価額まで帳簿価額を減額し、当該減少額を減損損失として特別損失に計上しております。なお、譲渡対価については、2027年3月までの分割回収となっており、ひらまつ総研から回収した譲渡対価については長期預り金(固定負債その他)に計上しております。
5. 独立する第三者の鑑定もしくは市場価格を参考にし、両者協議の上決定しております。
6. 開発中のホテルの建設工事費等を基準に、両者協議の上決定しております。
7. 社員の出向に対する出向料は、出向元の給与を基準とし、両者協議の上決定しております。
8. 他社調理師学校の授業料等を参考に、両者協議の上決定しております。
9. ひらまつブランドの店舗の売上額を基準に、両者協議の上決定しております。
10. ひらまつ総研に譲渡した店舗の売上代金が当社に入金されているため、当該売上代金を当社に入金された翌月にひらまつ総研に返還しているものであります。

(2) 連結財務諸表提出会社の連結子会社と関連当事者との取引

種類	会社等の名称 又は氏名	所在地	資本金又は 出資金 (千円)	事業の内容 又は職業	議決権等の 所有(被所有) 割合 (%)	関連当事者 との関係	取引の内容	取引金額 (千円)	科目	期末残高 (千円)
主要株 主(個人)が 議決権 の過半 数を所有 している 会社等	株式会社 ひらまつ 総合研究所	東京都 港区	8,000	飲食店の 経営及び コンサル ティング	-	商品の販売	ワイン、備品 販売(注2)	27,516	売掛金	17,051

取引条件及び取引条件の決定方針等

- (注) 1. 取引金額には消費税等を含めておりません。期末残高には消費税等を含めております。
2. 仕入価格を勘案し、両者協議の上決定しております。

当連結会計年度(自 2020年4月1日 至 2021年3月31日)

(1) 連結財務諸表提出会社と関連当事者との取引

種類	会社等の名称 又は氏名	所在地	資本金 又は出 資金 (千円)	事業の 内容又 は職業	議決権 等の所 有(被 所有) 割合 (%)	関連当 事者との 関係	取引内容	取引金額 (千円)	科目	期末残 高 (千 円)		
主要株主 (個人) が議決権 の過半数 を所有し ている会 社等(注 2)	株式会社 ひらまつ 総合研究所	東京都 港区	8,000	飲食店の 経営及 びコンサル ティン グ	-	商品の 販売等	不動産 の賃貸	賃貸料の受入 (注3)	77,200		-	
							固定資産の購入(注4)		31,506		-	
							備品の購入(注4)		2,772		-	
							和解に よる債 権債務 の清算 (注4)	債 権	未収 賃貸料	77,200		-
									その他 未収入 金	84,245		-
								債 務	未払業 務委託 費	222,169		-
							預り金 (注5)		171,882		-	
							預り 保証金		37,100		-	
							和解金の支払(注4)		170,000	未払費用	170,000	
							売上金の預り (注6)		27,411	流動負債 その他	262	
預り代金の返済 (注6)		35,272										

取引条件及び取引条件の決定方針等

- (注) 1. 取引金額(売上金の預り、預り代金の返済を除く)には消費税等を含めておりません。期末残高(未払費用を除く)には消費税等を含めております。
2. 2021年3月5日付で議決権の所有割合が10%未満となり主要株主ではなくなりました。このため、取引金額については同日までの期間の金額を、期末残高については同日時点の残高を記載しております。
3. 原契約である当社の賃貸借契約内容に基づき、同条件で転貸借契約を締結しております。
4. これら固定資産の譲受、備品の譲受、債権債務の清算及び和解金の支払いは、当社の創業者である元代表取締役社長平松博利氏が設立し運営する株式会社ひらまつ総合研究所(以下「ひらまつ総研」といいます。)から当社が提起されていた損害賠償等請求訴訟について2021年3月1日に成立した和解に基づくものであり、当該和解の結果、133,986千円の特別利益を計上しております。また、当該和解において2018年12月30日に締結した当社の2つの店舗のひらまつ総研への譲渡契約が2021年1月31日時点で終了したことが確認されております。
5. 当社は、2018年12月30日付で契約を締結したひらまつ総研への2つの店舗の譲渡(以下「本件譲渡」といいます。)に際し、本件譲渡契約と同日に当社経営者が取締役会の承認を経ずに締結した業務委託契約には、ひらまつ総研に業務委託報酬の名目で本件譲渡の対価の支払原資を供与して資金を還流させる目的があり、本件譲渡は対価性の観点から実質のない譲渡であり、会計上正当な売却取引があったとは認められないことから、本件譲渡については売却取引として会計処理せず、当該2つの店舗を当社の固定資産として貸借対照表に計上するとともに回収した譲渡対価については預り金として処理していました。
6. ひらまつ総研に譲渡した店舗の売上代金が当社に入金されているため、当該売上代金を当社に入金された翌月にひらまつ総研に返還しているものであります。

(2) 連結財務諸表提出会社の連結子会社と関連当事者との取引

種類	会社等の名称 又は氏名	所在地	資本金 又は出 資金 (千円)	事業の 内容又 は職業	議決権 等の所 有(被 所有) 割合 (%)	関連当 事者との 関係	取引の内容	取引金額 (千円)	科目	期末残 高 (千 円)
主要株 主(個 人) が議決 権の過 半数を 所有し ている 会社等	株式会社 ひらまつ 総合研究所	東京都 港区	8,000	飲食店の 経営及 びコンサル ティン グ	-	商品の販売	ワイン、備品 販売(注1)	25,179	売掛金	8,610

取引条件及び取引条件の決定方針等

- (注) 1. 仕入価格を勘案し、両者協議の上決定しております。

(1株当たり情報)

前連結会計年度 (自 2019年4月1日 至 2020年3月31日)		当連結会計年度 (自 2020年4月1日 至 2021年3月31日)	
1株当たり純資産額	163.77円	1株当たり純資産額	70.51円
1株当たり当期純損失()	48.57円	1株当たり当期純損失()	94.22円
潜在株式調整後1株当たり当期純利益	-	潜在株式調整後1株当たり当期純利益	-

(注) 1. 前連結会計年度及び当連結会計年度の潜在株式調整後1株当たり当期純利益については、潜在株式は存在するものの1株当たり当期純損失であるため記載しておりません。

2. 算定上の基礎

1. 1株当たり純資産額

	前連結会計年度 (自 2019年4月1日 至 2020年3月31日)	当連結会計年度 (自 2020年4月1日 至 2021年3月31日)
純資産の部の合計額(千円)	7,181,030	3,185,084
純資産の部の合計額から控除する金額(千円)	110,494	87,531
(うち新株予約権)	(110,494)	(87,531)
普通株式に係る期末の純資産額(千円)	7,070,536	3,097,553
1株当たり純資産額の算定に用いられた期末の普通株式の数(株)	43,173,961	43,931,961

2. 1株当たり当期純損失

	前連結会計年度 (自 2019年4月1日 至 2020年3月31日)	当連結会計年度 (自 2020年4月1日 至 2021年3月31日)
1株当たり当期純損失		
親会社株主に帰属する当期純損失()(千円)	2,097,115	4,111,513
普通株主に帰属しない金額(千円)		
普通株式に係る親会社株主に帰属する当期純損失()(千円)	2,097,115	4,111,513
期中平均株式数(株)	43,173,961	43,637,068
潜在株式調整後1株当たり当期純利益		
親会社株主に帰属する当期純利益調整額(千円)	-	-
普通株式増加数(株)	-	-
(うち新株予約権)	(-)	(-)
希薄化効果を有しないため、潜在株式調整後1株当たりの当期純利益の算定に含めなかった潜在株式の概要	2017年2月23日開催取締役会決議によるストック・オプション(株式の数377,000株) 2018年4月13日開催取締役会決議によるストック・オプション(株式の数528,000株)	2017年2月23日開催取締役会決議によるストック・オプション(株式の数128,000株) 2018年4月13日開催取締役会決議によるストック・オプション(株式の数283,000株) 第6回新株予約権株式の数10,695,200株 第1回無担保転換社債新株予約権付社債株式の数6,927,551株

(重要な後発事象)
該当事項はありません。

【連結附属明細表】

【社債明細表】

会社名	銘柄	発行年月日	当期末残高 (千円)	当期末残高 (千円)	利率 (%)	担保	償還期限
(株)ひらまつ	第8回無担保 普通社債 (注)1	2019年 7月31日	900,000	700,000 (200,000)	0.1	無担保社債	2024年 7月31日
"	第1回無担保 転換社債型新株予 約権付社債 (注)2	2019年 8月30日	1,999,984	1,999,984	0.8	無担保社債	2024年 8月29日
合計	-	-	2,899,984	2,699,984 (200,000)	-	-	-

(注) 1. 「当期末残高」欄の(内書)は、1年内償還予定の金額であります。

2. 転換社債型新株予約権付社債の内容

発行すべき 株式の内容	新株予約 権の発行 価額	株式の 発行価格 (円)	発行価額の 総額 (千円)	新株予約権の行使 により発行した 株式の発行価額 の総額(千円)	新株予約権 の付与割合 (%)	新株予約権 の行使期間	代用払込みに 関する事項
(株)ひらまつ 普通株式	無償	295	1,999,984	-	100	自 2019年 8月30日 至 2024年 8月29日	(注)

(注) 新株予約権の行使に際して出資される財産の内容は、当該新株予約権に係る本社債とする。

3. 連結決算日後5年内における1年ごとの償還予定額の総額

1年以内 (千円)	1年超2年以内 (千円)	2年超3年以内 (千円)	3年超4年以内 (千円)	4年超5年以内 (千円)
200,000	200,000	200,000	2,099,984	-

【借入金等明細表】

区分	当期末残高 (千円)	当期末残高 (千円)	平均利率 (%)	返済期限
短期借入金	-	1,100,003	0.67	-
1年以内に返済予定の長期借入金	2,322,846	1,820,981	0.39	-
1年以内に返済予定のリース債務	34,174	40,697	3.49	-
長期借入金(1年以内に返済予定のものを除く。)	6,622,048	7,812,900	0.51	2022年4月～ 2030年6月
リース債務(1年以内に返済予定のものを除く。)	194,778	178,335	3.52	2022年4月～ 2026年10月
計	9,173,847	10,952,918	-	-

(注) 1. 平均利率については、期末残高に対する加重平均利率を記載しております。

2. 長期借入金(1年以内に返済予定のものを除く。)及びリース債務(1年以内に返済予定のものを除く。)の連結決算日後5年間の返済予定額は以下のとおりであります。

	1年超2年以内 (千円)	2年超3年以内 (千円)	3年超4年以内 (千円)	4年超5年以内 (千円)
長期借入金	1,172,313	1,095,497	868,160	769,160
リース債務	42,139	41,110	35,259	32,600

【資産除去債務明細表】

本明細表に記載すべき事項が連結財務諸表規則第15条の23に規定する注記事項として記載されているため、資産除去債務明細表の記載を省略しております。

(2) 【その他】

当連結会計年度における四半期情報等

(累計期間)	第1四半期	第2四半期	第3四半期	当連結会計年度
売上高 (千円)	656,325	2,363,659	4,821,170	6,266,361
税金等調整前四半期(当期)純損失() (千円)	1,405,636	1,884,251	2,665,963	3,914,114
親会社株主に帰属する四半期(当期)純損失() (千円)	1,393,822	2,071,857	2,858,041	4,111,513
1株当たり四半期(当期)純損失() (円)	32.28	47.99	65.64	94.22

(会計期間)	第1四半期	第2四半期	第3四半期	第4四半期
1株当たり四半期純損失() (円)	32.28	15.70	17.90	28.53

2 【財務諸表等】

(1) 【財務諸表】

【貸借対照表】

(単位：千円)

	前事業年度 (2020年3月31日)	当事業年度 (2021年3月31日)
資産の部		
流動資産		
現金及び預金	4,550,793	620,137
売掛金	297,939	434,605
原材料及び貯蔵品	1,653,147	1,608,947
前渡金	122,376	56,302
前払費用	123,745	177,664
その他	190,314	443,890
貸倒引当金	245	255
流動資産合計	6,938,070	3,341,292
固定資産		
有形固定資産		
建物及び構築物	2,4 7,455,270	2 12,037,975
車両運搬具	26,829	9,048
工具、器具及び備品	4 1,153,013	1,523,508
土地	2 757,062	2 764,963
リース資産	223,524	207,890
建設仮勘定	3,126,908	11,128
有形固定資産合計	12,742,608	14,554,513
無形固定資産		
商標権	3,378	4,110
ソフトウェア	29,276	27,024
電話加入権	717	717
無形固定資産合計	4 33,372	31,852
投資その他の資産		
関係会社株式	104,437	63,274
繰延税金資産	174,667	-
敷金及び保証金	1,360,601	2 1,337,022
その他	253,324	256,573
貸倒引当金	21,500	21,500
投資その他の資産合計	1,871,530	1,635,371
固定資産合計	14,647,511	16,221,737
繰延資産		
新株予約権発行費	-	15,718
社債発行費	16,794	12,953
繰延資産合計	16,794	28,671
資産合計	21,602,376	19,591,702

(単位：千円)

	前事業年度 (2020年3月31日)	当事業年度 (2021年3月31日)
負債の部		
流動負債		
買掛金	1 253,601	1 266,916
1年内償還予定の社債	200,000	200,000
短期借入金	-	2 1,100,000
1年内返済予定の長期借入金	2 2,322,846	2 1,820,981
未払金	580,316	437,779
未払費用	1 238,572	774,244
未払法人税等	36,000	18,751
未払消費税等	23,858	-
前受金	335,314	350,897
その他	90,118	274,269
流動負債合計	4,080,628	5,243,840
固定負債		
社債	700,000	500,000
転換社債型新株予約権付社債	1,999,984	1,999,984
長期借入金	2 6,622,048	2 7,812,900
リース債務	194,778	178,335
資産除去債務	395,787	470,243
繰延税金負債	-	2,734
その他	4 221,192	15,187
固定負債合計	10,133,789	10,979,385
負債合計	14,214,417	16,223,226
純資産の部		
株主資本		
資本金	1,213,540	1,213,540
資本剰余金		
資本準備金	1,004,750	1,004,750
その他資本剰余金	1,404,170	1,148,724
資本剰余金合計	2,408,920	2,153,474
利益剰余金		
利益準備金	7,402	7,402
その他利益剰余金		
繰越利益剰余金	6,438,728	2,308,801
利益剰余金合計	6,446,131	2,316,204
自己株式	2,791,128	2,402,274
株主資本合計	7,277,464	3,280,944
新株予約権	110,494	87,531
純資産合計	7,387,958	3,368,476
負債純資産合計	21,602,376	19,591,702

【損益計算書】

(単位：千円)

	前事業年度 (自 2019年 4月 1日 至 2020年 3月 31日)	当事業年度 (自 2020年 4月 1日 至 2021年 3月 31日)
売上高	9,841,606	6,238,573
売上原価	1 4,224,871	1 3,070,515
売上総利益	5,616,734	3,168,058
販売費及び一般管理費	2 5,655,042	2 5,641,615
営業損失()	38,307	2,473,556
営業外収益		
受取利息	117	42
為替差益	621	1,428
前受食事券	5,050	15,001
協賛金収入	10,288	7,561
受取保険金	998	11,686
補助金収入	-	38,155
その他	35,392	29,176
営業外収益合計	52,468	103,052
営業外費用		
支払利息	42,867	60,740
社債利息	10,005	16,834
コミットメントフィー	17,709	2,386
その他	6,211	8,031
営業外費用合計	76,794	87,993
経常損失()	62,633	2,458,497
特別利益		
雇用調整助成金	-	155,440
新株予約権戻入益	885	66,476
固定資産売却益	3 11,786	3 10,462
債権債務整理益	-	4 133,986
特別利益合計	12,672	366,367
特別損失		
過年度決算訂正関連費用	-	5 594,785
新型コロナウイルス感染症による損失	-	6 454,904
解約違約金	-	7 280,000
店舗閉鎖損失	-	8 15,968
減損損失	9 1,924,859	9 454,461
固定資産除却損	-	10 35,953
関係会社株式評価損	113,202	-
固定資産売却損	11 5,263	11 3,772
関係会社清算損	-	552
特別損失合計	2,043,325	1,840,399
税引前当期純損失()	2,093,286	3,932,529
法人税、住民税及び事業税	27,067	19,996
法人税等調整額	2,475	177,402
法人税等合計	24,592	197,398
当期純損失()	2,117,878	4,129,927

【売上原価明細書】

区分	注記 番号	前事業年度 (自 2019年4月1日 至 2020年3月31日)		当事業年度 (自 2020年4月1日 至 2021年3月31日)		
		金額(千円)	構成比 (%)	金額(千円)	構成比 (%)	
材料費			2,740,415	64.8	1,796,129	58.5
労務費			1,071,409	25.3	946,127	30.8
経費			413,046	9.7	328,257	10.7
売上原価			4,224,871	100.0	3,070,515	100.0

【株主資本等変動計算書】

前事業年度(自 2019年4月1日 至 2020年3月31日)

(単位：千円)

	株主資本						
	資本金	資本剰余金			利益剰余金		
		資本準備金	その他 資本剰余金	資本剰余金 合計	利益準備金	その他 利益剰余金 繰越利益剰余金	利益剰余金 合計
当期首残高	1,213,540	1,004,750	1,404,170	2,408,920	7,402	8,686,129	8,693,532
当期変動額							
剰余金の配当				-		129,521	129,521
当期純損失()				-		2,117,878	2,117,878
自己株式の処分				-			-
株主資本以外の項目の当 期変動額(純額)				-			-
当期変動額合計	-	-	-	-	-	2,247,400	2,247,400
当期末残高	1,213,540	1,004,750	1,404,170	2,408,920	7,402	6,438,728	6,446,131

	株主資本		新株予約権	純資産合計
	自己株式	株主資本合計		
当期首残高	2,791,128	9,524,864	89,238	9,614,103
当期変動額				
剰余金の配当		129,521		129,521
当期純損失()		2,117,878		2,117,878
自己株式の処分		-		-
株主資本以外の項目の当 期変動額(純額)		-	21,255	21,255
当期変動額合計		2,247,400	21,255	2,226,145
当期末残高	2,791,128	7,277,464	110,494	7,387,958

当事業年度(自 2020年4月1日 至 2021年3月31日)

(単位：千円)

	株主資本						
	資本金	資本剰余金			利益剰余金		
		資本準備金	その他 資本剰余金	資本剰余金 合計	利益準備金	その他 利益剰余金 繰越利益剰余金	利益剰余金 合計
当期首残高	1,213,540	1,004,750	1,404,170	2,408,920	7,402	6,438,728	6,446,131
当期変動額							
剰余金の配当				-		-	-
当期純損失()				-		4,129,927	4,129,927
自己株式の処分			255,446	255,446			-
株主資本以外の項目の当 期変動額(純額)				-			-
当期変動額合計	-	-	255,446	255,446	-	4,129,927	4,129,927
当期末残高	1,213,540	1,004,750	1,148,724	2,153,474	7,402	2,308,801	2,316,204

	株主資本		新株予約権	純資産合計
	自己株式	株主資本合計		
当期首残高	2,791,128	7,277,464	110,494	7,387,958
当期変動額				
剰余金の配当		-		-
当期純損失()		4,129,927		4,129,927
自己株式の処分	388,854	133,408		133,408
株主資本以外の項目の当 期変動額(純額)		-	22,962	22,962
当期変動額合計	388,854	3,996,519	22,962	4,019,482
当期末残高	2,402,274	3,280,944	87,531	3,368,476

【注記事項】

(継続企業の前提に関する事項)

当社は、新型コロナウイルス感染症拡大に伴う、日本政府による緊急事態宣言の発令や地方自治体からの飲食業・宿泊業への営業自粛の要請に従い、営業時間やアルコール提供時間の短縮等を実施しました。これに加えコロナ禍での会食やブライダルの自粛ムードによる消費の落ち込みやリモートワークの浸透などライフスタイルの大きな変化により、当事業年度において、営業損失2,473,556千円、経常損失2,458,497千円を計上しました（前事業年度は営業損失38,307千円及び経常損失62,633千円）。また、当該感染症の収束及び外食やブライダル需要の回復にはまだ一定の期間を要することから、営業債務の支払い及び借入金等の返済の資金繰りに懸念が生じ、金融機関に返済猶予を要請していること、長期借入金（シンジケートローン契約を含む）及び転換社債型新株予約権付社債に付されている財務制限条項に抵触していることから、継続企業の前提に重要な疑義を生じさせるような状況が存在しております。

当社は当該状況を解消するために、お客様に安心してレストランやホテルをご利用頂く取組みとして「Hiramatsuスタンダード（当社独自の衛生管理と安全対策）」を強化・徹底すると共に、コロナ禍及びアフターコロナでの消費動向を踏まえ、ご自宅で「ひらまつの味」をお召し上がりいただくためのWEB販売やデリバリー販売の強化など売上の多角化を図っております。また、ビジネスリストラクチャリング（店舗の再配置、人件費や採用コストの削減・適正化、家賃や広告宣伝費を中心とした経費の見直し、遊休資産の売却等）を推進し、収益構造の改善を進めております。

また、取引金融機関とは、密接なコミュニケーションを取ることで追加融資や借入元本の返済の猶予等継続的な支援を頂いております。

なお、財務制限条項に抵触している長期借入金（シンジケートローン契約を含む）については、取引金融機関から期限の利益喪失の権利行使をしないことについて承諾を得ておりますが、転換社債型新株予約権付社債については、社債権者と継続的に協議を進めております。

これに加え財務基盤の安定化のために、新たな資金調達手段を検討しておりますが、これらの施策及び戦略は実施中であり、現時点では継続企業の前提に関する重要な不確実性が認められます。

なお、当社の財務諸表は、継続企業を前提として作成しており、継続企業の前提に関する重要な不確実性の影響を財務諸表に反映しておりません。

(重要な会計方針)

1．資産の評価基準及び評価方法

(1) 有価証券

子会社株式

移動平均法による原価法

その他有価証券

・時価のあるもの

事業年度の末日の市場価格等に基づく時価法により評価しております（評価差額は全部純資産直入法により処理し、売却原価は移動平均法により算定しております）。

・時価のないもの

移動平均法による原価法により評価しております。

(2) たな卸資産

食材(原材料)

最終仕入原価法による原価法（収益性の低下に基づく簿価切下げの方法）を採用しております。

ワイン(原材料)

個別法による原価法（収益性の低下に基づく簿価切下げの方法）を採用しております。

貯蔵品

先入先出法による原価法（収益性の低下に基づく簿価切下げの方法）を採用しております。

2．固定資産の減価償却の方法

(1) 有形固定資産(リース資産を除く)

定額法を採用しております。なお、主な耐用年数は次のとおりであります。

建物及び構築物 3年から50年

車両運搬具 2年から5年
工具、器具及び備品 2年から20年

(2) 無形固定資産(リース資産を除く)

定額法を採用しております。

なお、自社利用のソフトウェアについては、社内における利用可能期間(5年)に基づく定額法によっております。

(3) リース資産

リース期間を耐用年数とし、残存価額を零とする定額法を採用しております。

(4) 長期前払費用

定額法によっております。

3. 引当金の計上基準

貸倒引当金

売上債権、貸付金等の貸倒損失に備えるため、一般債権については貸倒実績率により、貸倒懸念債権等特定の債権については個別に回収可能性を勘案し、回収不能見込額を計上しております。

4. その他財務諸表作成のための基本となる重要な事項

(1) 重要な外貨建の資産又は負債の本邦通貨への換算の基準

外貨建金銭債権債務は決算日の直物為替相場により円貨に換算し、換算差額は損益として処理しております。

(2) 繰延資産の処理方法

新株予約権発行費については3年以内のその効果の及ぶ期間にわたって均等償却しております。

社債発行費については社債の償還期間にわたり均等償却しております。

(3) 消費税等の会計処理

消費税等の会計処理は、税抜方式によっております。

(重要な会計上の見積り)

1. 店舗固定資産の減損

(1) 当事業年度の財務諸表に計上した金額

固定資産の減損会計を適用するに当たっては、キャッシュ・フローを生み出す最小単位として店舗を基礎とし資産のグルーピングを行っております。これらの資産グループのうち、減損の兆候のあるグループの固定資産の帳簿価額及び減損損失のセグメント別内訳は下記のとおりであります。

(単位：千円)

	減損損失	固定資産
レストラン事業	421,226	761,452
ホテル事業	33,323	5,362,854
その他(注)	12,025	-
合計	466,576	6,124,307

(注)(損益計算書関係) 9 減損損失(2)減損損失の認識に至った経緯に記載している、譲渡したものの売却取引として会計処理せず固定資産計上していた店舗に係るものであります。なお、当該店舗は、(損益計算書関係) 9 減損損失(1)(注1)に記載のとおり、当事業年度末においては当社に返還されていることから、当該店舗に係る固定資産残高はレストラン事業に含めております。

(2) 識別した項目に係る重要な会計上の見積りの内容に関する情報

連結財務諸表「注記事項(重要な会計上の見積り)1. 店舗固定資産の減損」の内容と同一であります。

2. 繰延税金資産の回収可能性

(1) 当事業年度の財務諸表に計上した金額

繰延税金負債(純額) 2,734千円

(相殺前の繰延税金資産の金額 92,431千円)

(2) 識別した項目に係る重要な会計上の見積りの内容に関する情報

連結財務諸表「注記事項(重要な会計上の見積り)2. 繰延税金資産の回収可能性」の内容と同一であります。

(表示方法の変更)

(「会計上の見積りの開示に関する会計基準」の適用)

「会計上の見積りの開示に関する会計基準」(企業会計基準第31号 2020年3月31日)を当事業年度の年度末に係る財務諸表から適用し、財務諸表に重要な会計上の見積りに関する注記を記載しております。

ただし、当該注記においては、当該会計基準第11項ただし書きに定める経過的な取扱いに従って、前事業年度に係る内容については記載しておりません。

(損益計算書関係)

前事業年度において、「営業外収益」の「その他」に含めていた「前受食事券」、「受取保険金」は営業外収益の総額の100分の10を超えたため、当事業年度より独立掲記することとしております。また、独立掲記してありました「営業外収益」の「業務委託料収入」、「受取補償金」は営業外収益の総額の100分の10以下となったため、当事業年度より「その他」に含めて表示しております。この表示方法の変更を反映させるため、前事業年度の財務諸表の組替えを行っております。

この結果、前事業年度の損益計算書において、「営業外収益」の「その他」に表示していた23,558千円は、その一部を「前受食事券」5,050千円、「受取保険金」998千円として組み替え、独立掲記していた「業務委託料収入」9,484千円、「受取補償金」10,875千円を「その他」に含めることとなり、「その他」を37,870千円として組み替えております。

(貸借対照表関係)

1 関係会社に対する金銭債権、債務は次のとおりであります。

	前事業年度 (2020年3月31日)	当事業年度 (2021年3月31日)
短期金銭債務	18,724	33,434

2 担保資産及び担保付債務

担保に供している資産及び担保付債務は次のとおりであります。

	前事業年度 (2020年3月31日)	当事業年度 (2021年3月31日)
建物及び構築物	714,829千円	5,449,440千円
土地	146,576	160,993
敷金及び保証金	-	1,306,741
計	861,405	6,917,175

	前事業年度 (2020年3月31日)	当事業年度 (2021年3月31日)
短期借入金	-千円	1,100,000千円
1年内返済予定の長期借入金	33,750	212,500
長期借入金	866,250	3,102,500

3 財務制限条項

一部の長期借入金（シンジケートローン契約を含む）及び転換社債型新株予約権付社債には財務制限条項が付されており、当該条項に抵触した場合には、契約上の全ての債務の返済についての期限の利益の喪失による権利行使を債権者より請求される可能性があります。

なお、当社は、当連結会計年度末における連結純資産の金額が一定水準を下回ったこと、連結損益計算書における営業損益又は経常損益が2期連続して損失となったこと、若しくは単体損益計算書における営業損益が2期連続して損失となったことにより、上記のシンジケートローン契約における財務制限条項に抵触している状況にあります。財務制限条項に抵触している長期借入金（シンジケートローン契約を含む）については、取引金融機関から期限の利益喪失の権利行使をしないことについて承諾を得ておりますが、転換社債型新株予約権付社債については、社債権者と継続的に協議を進めております。

詳細については、連結財務諸表「注記事項（連結貸借対照表関係）3 財務制限条項」をご参照ください。

4 所有権のない固定資産に関する注記

詳細につきましては、連結財務諸表「注記事項（連結貸借対照表関係）4 所有権のない固定資産に関する注記」に同一の内容を記載しているため、注記を省略しております。

(損益計算書関係)

1 関係会社との取引高

	前事業年度 (自 2019年4月1日 至 2020年3月31日)	当事業年度 (自 2020年4月1日 至 2021年3月31日)
営業取引による取引高	272,015千円	127,618千円

2 販売費に属する費用のおおよその割合は前事業年度77.02%、当事業年度76.39%、一般管理費に属する費用のおおよその割合は前事業年度22.98%、当事業年度23.61%であります。

主要な費目及び金額は次のとおりであります。

	前事業年度 (自 2019年4月1日 至 2020年3月31日)	当事業年度 (自 2020年4月1日 至 2021年3月31日)
従業員給与手当	1,320,413千円	1,484,360千円
地代家賃	1,276,638	1,134,742
減価償却費	537,223	584,710

3 固定資産売却益

詳細につきましては、連結財務諸表「注記事項（連結損益計算書関係）2 固定資産売却益」に同一の内容を記載しているため、注記を省略しております。

4 債権債務整理益

詳細につきましては、連結財務諸表「注記事項（連結損益計算書関係）3 債権債務整理益」に同一の内容を記載しているため、注記を省略しております。

5 過年度決算訂正関連費用

詳細につきましては、連結財務諸表「注記事項（連結損益計算書関係）4 過年度決算訂正関連費用」に同一の内容を記載しているため、注記を省略しております。

6 新型コロナウイルス感染症による損失

詳細につきましては、連結財務諸表「注記事項（連結損益計算書関係）5 新型コロナウイルス感染症による損失」に同一の内容を記載しているため、注記を省略しております。

7 解約違約金

詳細につきましては、連結財務諸表「注記事項（連結損益計算書関係）6 解約違約金」に同一の内容を記載しているため、注記を省略しております。

8 店舗閉鎖損失

詳細につきましては、連結財務諸表「注記事項（連結損益計算書関係） 7 店舗閉鎖損失」に同一の内容を記載しているため、注記を省略しております。

9 減損損失

当社は以下の資産グループについて減損損失を計上しております。

前事業年度(自 2019年4月1日 至 2020年3月31日)

(1) 減損損失を認識した資産グループの概要

用途	場所	種類	減損損失(千円)
店舗設備	東京都港区	建物等	925,296
店舗設備	東京都中央区	建物等	265,229
店舗設備	福岡市博多区	建物等	155
店舗設備	奈良県奈良市	建物等	140,726
店舗設備	札幌市中央区	建物等	108,623
宿泊設備	三重県志摩市	建物等	409,400
店舗設備(注1)	京都市東山区	建物等	75,426

(注1) 2つの店舗の譲渡契約を2018年12月30日に締結し、当該契約に基づき、2019年1月1日付で譲渡しましたが、下記(2)のとおり、当該譲渡については売却取引として会計処理せず、貸借対照表に当社の固定資産として計上しております。

(2) 減損損失の認識に至った経緯

(京都市東山区の資産グループ)

当社は、当社の創業者である元代表取締役社長が設立し運営する株式会社ひらまつ総合研究所(以下「ひらまつ総研」といいます。)への2つの店舗の譲渡(以下「本件譲渡」といいます。)に際し、本件譲渡契約と同日に当社経営者が取締役会の承認を経ずに締結した業務委託契約には、ひらまつ総研に業務委託報酬の名目で本件譲渡の対価の支払原資を供与して資金を還流させる目的があり、本件譲渡は対価性の観点から実質のない譲渡であり、会計上正当な売却取引があったとは認められないことから、本件譲渡については売却取引として会計処理せず、当社の固定資産として貸借対照表に計上しております。当事業年度において当該資産グループの譲渡対価の回収見込額が低下したことから、当該資産グループの帳簿価額を回収可能価額まで減額し、当該減少額を減損損失として特別損失に計上しております。

(その他の資産グループ)

過去にリブランドや改装を実施した店舗などのうち、当初の計画通りの適正な収益が確保できていない店舗について、第3四半期において投資簿価の将来の回収可能性を現在進めている構造改革を踏まえて検討した結果、7店舗について減損損失を計上するとともに、繰延税金資産の取り崩しを行いました。これに加えて、新型コロナウイルス感染症拡大防止に伴う外出自粛及びイベント等の中止要請の影響を受け、多くの婚礼延期やパーティ、法人接待など多数のキャンセルが発生したことにより収益性の悪化した資産グループについて、当事業年度末において、帳簿価額を回収可能価額まで減額し、当該減少額を減損損失として特別損失に計上しております。

(3) 減損損失の金額と種類ごとの内訳

種類	金額
建物及び構築物	1,527,178千円
土地	157,379
その他(有形固定資産)	233,898
無形固定資産	6,403
合計	1,924,859

(4) 資産のグルーピング方法

キャッシュ・フローを生み出す最小単位として、店舗を基礎としグルーピングしております。

(5) 回収可能価額の算定方法

(京都府京都市東山区の資産グループ)

回収可能価額は正味売却価額によって算定しており、契約による譲渡対価の回収見込額によって評価しております。

(その他の資産グループ)

当社グループは資産グループの回収可能価額を使用価値により測定しており、将来キャッシュ・フローを2.72%~2.79%で現在価値に割り引いて算定しております。

当事業年度(自 2020年4月1日 至 2021年3月31日)

詳細につきましては、連結財務諸表「注記事項(連結損益計算書関係) 8 減損損失」に同一の内容を記載しているため、注記を省略しております。

10 固定資産除却損

詳細につきましては、連結財務諸表「注記事項(連結損益計算書関係) 9 固定資産除却損」に同一の内容を記載しているため、注記を省略しております。

11 固定資産売却損

詳細につきましては、連結財務諸表「注記事項(連結損益計算書関係) 10 固定資産売却損」に同一の内容を記載しているため、注記を省略しております。

(有価証券関係)

前事業年度(2020年3月31日)

子会社株式(貸借対照表計上額 104,437千円)は、市場価格がなく、時価を把握することが極めて困難と認められることから、時価及び貸借対照表計上額と時価の差額は開示しておりません。

当事業年度(2021年3月31日)

子会社株式(貸借対照表計上額 63,274千円)は、市場価格がなく、時価を把握することが極めて困難と認められることから、時価及び貸借対照表計上額と時価の差額は開示しておりません。

(税効果会計関係)

1. 繰延税金資産及び繰延税金負債の発生の主な原因別の内訳

	前事業年度 (2020年3月31日)	当事業年度 (2021年3月31日)
繰延税金資産		
貸倒引当金	6,658千円	6,661千円
関係会社株式評価損	93,255	81,363
未払事業税	7,328	1,689
未払事業所税	4,230	4,464
資産除去債務	99,510	143,988
固定資産減損損失	717,552	756,275
繰越欠損金	20,237	1,171,549
その他	22,241	34,254
繰延税金資産小計	971,015	2,200,247
税務上の繰越欠損金に係る評価性引当額	20,237	1,171,549
将来減算一時差異等の合計に係る評価性引当額	700,065	936,266
評価性引当額小計	720,303	2,107,816
繰延税金資産合計	250,711	92,431
繰延税金負債		
資産除去債務に対応する除去費用	76,044	85,589
未収還付事業税等	-	9,576
繰延税金負債合計	76,044	95,166
繰延税金資産の純額	174,667	2,734

2. 法定実効税率と税効果会計適用後の法人税等の負担率との間に重要な差異があるときの、当該差異の原因となった主要な項目別の内訳

前事業年度及び当事業年度ともに、税引前当期純損失であるため、注記を省略しております。

(重要な後発事象)

該当事項はありません。

【附属明細表】

【有形固定資産等明細表】

区分	資産の種類	当期首残高 (千円)	当期増加額 (千円)	当期減少額 (千円)	当期償却額 (千円)	当期末残高 (千円)	減価償却 累計額 (千円)
有形 固定 資産	建物及び構築物	7,455,270	5,342,088	386,054 (386,054)	373,328	12,037,975	2,680,455
	車両運搬具	26,829	4,700	12,954	9,527	9,048	6,229
	工具、器具及び備品	1,153,013	691,032	98,292 (50,794)	222,244	1,523,508	1,615,496
	土地	757,062	7,900	-	-	764,963	-
	リース資産	223,524	23,578	-	39,212	207,890	93,688
	建設仮勘定	3,126,908	301,695	3,417,475 (29,376)	-	11,128	-
	計	12,742,608	6,370,995	3,914,777 (466,225)	644,313	14,554,513	4,395,869
無形 固定 資産	商標権	3,378	1,489	31 (31)	726	4,110	
	ソフトウェア	29,276	11,601	319 (319)	13,533	27,024	
	電話加入権	717	-	-	-	717	
	計	33,372	13,090	350 (350)	14,260	31,852	

(注) 1. 「当期減少額」欄の()内はうち書きで、減損損失の計上額であります。
2. 当期増減額のうち、主なものは次のとおりであります。

(増加)

建物及び構築物	THE HIRAMATSU 軽井沢 御代田	5,200,981 千円
工具、器具及び備品	THE HIRAMATSU 軽井沢 御代田	602,065

【引当金明細表】

科目	当期首残高 (千円)	当期増加額 (千円)	当期減少額 (千円)	当期末残高 (千円)
貸倒引当金	21,745	23	13	21,755

(2) 【主な資産及び負債の内容】

連結財務諸表を作成しているため、記載を省略しております。

(3) 【その他】

該当事項はありません。

第6 【提出会社の株式事務の概要】

事業年度	4月1日から3月31日まで						
定時株主総会	6月中						
基準日	3月31日						
剰余金の配当の基準日	3月31日 9月30日						
1単元の株式数	100株						
単元未満株式の買取り							
取扱場所	(特別口座) 東京都千代田区丸の内一丁目4番1号 三井住友信託銀行株式会社 証券代行部						
株主名簿管理人	(特別口座) 東京都千代田区丸の内一丁目4番1号 三井住友信託銀行株式会社 証券代行部						
取次所							
買取手数料	無料						
公告掲載方法	電子公告により行う。ただし、電子公告によることができない事故その他のやむを得ない事由が生じたときは、日本経済新聞に掲載して行う。 公告掲載URL http://www.hiramatsu.co.jp/ir/						
株主に対する特典	<p>株主優待制度として、毎年9月30日及び3月31日の株主名簿に記載された株主に対して、以下の株主優待を行っております。</p> <p>1. 保有株式数に応じた株主優待カードを発行し、下表のとおりホテルにおける宿泊代・飲食代及びレストランでの飲食代を割引いたします。</p> <table border="1"> <thead> <tr> <th>所有株式数</th> <th>割引率</th> </tr> </thead> <tbody> <tr> <td>5単元(500株)以上</td> <td>20%</td> </tr> <tr> <td>1単元(100株)～5単元(500株)未満</td> <td>10%</td> </tr> </tbody> </table> <p>対象期間中であれば、何度でも利用可能です。 パーティ(20名様以上でのご利用)では利用できません。</p> <p>2. 1単元(100株)以上株式を所有している株主様を対象として、株主様ご本人が当社の店舗で披露宴を行う場合、婚礼飲食代の10%を割引いたします。</p> <p>3. 年に数回、1単元(100株)以上株式を所有している株主様を対象とした特別価格の食事会を開催しております。</p> <p>4. 1単元(100株)以上株式を所有している株主様を対象として、ひらまつオンライン(当社インターネット通信販売サイト URL http://www.hiramatsu-online.jp/)にて株主様がワインをご購入される場合、ワイン代の20%を割引いたします。</p>	所有株式数	割引率	5単元(500株)以上	20%	1単元(100株)～5単元(500株)未満	10%
所有株式数	割引率						
5単元(500株)以上	20%						
1単元(100株)～5単元(500株)未満	10%						

第7 【提出会社の参考情報】

1 【提出会社の親会社等の情報】

当社は、金融商品取引法第24条の7第1項に規定する親会社等はありません。

2 【その他の参考情報】

当事業年度の開始日から有価証券報告書提出日までの間に、次の書類を提出しております。

(1) 有価証券報告書及びその添付書類並びに確認書

事業年度(第38期)(自 2019年4月1日 至 2020年3月31日)2020年6月26日関東財務局長に提出

(2) 有価証券報告書の訂正報告書及び確認書

事業年度 第35期(自 2016年4月1日 至 2017年3月31日)2021年1月12日関東財務局長に提出

事業年度 第36期(自 2017年4月1日 至 2018年3月31日)2021年1月12日関東財務局長に提出

事業年度 第37期(自 2019年4月1日 至 2019年3月31日)2021年1月12日関東財務局長に提出

事業年度 第38期(自 2019年4月1日 至 2020年3月31日)2021年1月12日関東財務局長に提出

(3) 内部統制報告書及びその添付書類

2020年6月26日関東財務局長に提出

(4) 内部統制報告書の訂正報告書

事業年度 第35期(自 2016年4月1日 至 2017年3月31日)2021年1月12日関東財務局長に提出

事業年度 第36期(自 2017年4月1日 至 2018年3月31日)2021年1月12日関東財務局長に提出

事業年度 第37期(自 2019年4月1日 至 2019年3月31日)2021年1月12日関東財務局長に提出

事業年度 第38期(自 2019年4月1日 至 2020年3月31日)2021年1月12日関東財務局長に提出

(5) 四半期報告書及び確認書

(第39期第1四半期)(自 2020年4月1日 至 2020年6月30日)2020年8月14日関東財務局長に提出

(第39期第2四半期)(自 2020年7月1日 至 2020年9月30日)2021年1月12日関東財務局長に提出

(第39期第3四半期)(自 2020年10月1日 至 2020年12月31日)2021年3月5日関東財務局長に提出

(6) 四半期報告書の訂正報告書及び確認書

(第36期第3四半期)(自 2020年10月1日 至 2020年12月31日)2021年1月12日関東財務局長に提出

(第37期第1四半期)(自 2020年4月1日 至 2020年6月30日)2021年1月12日関東財務局長に提出

(第37期第2四半期)(自 2020年7月1日 至 2020年9月30日)2021年1月12日関東財務局長に提出

(第37期第3四半期)(自 2020年10月1日 至 2020年12月31日)2021年1月12日関東財務局長に提出

(第38期第1四半期)(自 2020年4月1日 至 2020年6月30日)2021年1月12日関東財務局長に提出

(第38期第2四半期)(自 2020年7月1日 至 2020年9月30日)2021年1月12日関東財務局長に提出

(第38期第3四半期)(自 2020年10月1日 至 2020年12月31日)2021年1月12日関東財務局長に提出

(第39期第1四半期)(自 2020年4月1日 至 2020年6月30日)2021年1月12日関東財務局長に提出

(7) 臨時報告書

企業内容等の開示に関する内閣府令第19条第2項第9号の2(株主総会における議決権行使の結果)の規定に基づく臨時報告書

2020年6月29日関東財務局長に提出

企業内容等の開示に関する内閣府令第19条第2項第12号(提出会社の財政状態、経営成績及びキャッシュ・フローの状況に著しい影響を与える事象)及び第19号(連結会社の財政状態、経営成績及びキャッシュ・フローの状況に著しい影響を与える事象)の規定に基づく臨時報告書

2020年8月19日関東財務局長に提出

2021年3月9日関東財務局長に提出

企業内容等の開示に関する内閣府令第19条第2項第6号(訴訟の提起)の規定に基づく臨時報告書

2020年10月5日関東財務局長に提出

企業内容等の開示に関する内閣府令第19条第2項第4号(主要株主の異動)の規定に基づく臨時報告書
2021年3月16日関東財務局長に提出

企業内容等の開示に関する内閣府令第19条第2項第4号(会計監査人の異動)の規定に基づく臨時報告書
2021年5月28日関東財務局長に提出

(8) 臨時報告書の訂正報告書

訂正報告書(上記(7) 2020年6月29日提出の臨時報告書の訂正報告書)
2020年10月5日関東財務局長に提出

(9) 有価証券届出書及びその添付書類

譲渡制限付株式報酬としての自己株式の処分
2020年7月22日関東財務局長に提出

第三者割当による第6回新株予約権証券(行使価額修正条項付新株予約権付社債券等)の発行
2020年9月25日関東財務局長に提出

(10) 有価証券届出書の訂正届出書

訂正届出書(上記(9)2020年7月22日提出の有価証券届出書の訂正届出書)
2020年8月14日関東財務局長に提出
2020年8月21日関東財務局長に提出

訂正届出書(上記(9)2020年9月25日提出の有価証券届出書の訂正届出書)
2020年10月5日関東財務局長に提出

第二部 【提出会社の保証会社等の情報】

該当事項はありません。

独立監査人の監査報告書及び内部統制監査報告書

2021年6月29日

株式会社ひらまつ

取締役会 御中

EY新日本有限責任監査法人

東京事務所

指定有限責任社員
業務執行社員 公認会計士 清水 栄 一

指定有限責任社員
業務執行社員 公認会計士 北 澄 裕 和

< 財務諸表監査 >

監査意見

当監査法人は、金融商品取引法第193条の2第1項の規定に基づく監査証明を行うため、「経理の状況」に掲げられている株式会社ひらまつの2020年4月1日から2021年3月31日までの連結会計年度の連結財務諸表、すなわち、連結貸借対照表、連結損益計算書、連結包括利益計算書、連結株主資本等変動計算書、連結キャッシュ・フロー計算書、連結財務諸表作成のための基本となる重要な事項、その他の注記及び連結附属明細表について監査を行った。

当監査法人は、上記の連結財務諸表が、我が国において一般に公正妥当と認められる企業会計の基準に準拠して、株式会社ひらまつ及び連結子会社の2021年3月31日現在の財政状態並びに同日をもって終了する連結会計年度の経営成績及びキャッシュ・フローの状況を、全ての重要な点において適正に表示しているものと認める。

監査意見の根拠

当監査法人は、我が国において一般に公正妥当と認められる監査の基準に準拠して監査を行った。監査の基準における当監査法人の責任は、「連結財務諸表監査における監査人の責任」に記載されている。当監査法人は、我が国における職業倫理に関する規定に従って、会社及び連結子会社から独立しており、また、監査人としてのその他の倫理上の責任を果たしている。当監査法人は、意見表明の基礎となる十分かつ適切な監査証拠を入手したと判断している。

継続企業の前提に関する重要な不確実性

継続企業の前提に関する事項の注記に記載されているとおり、会社グループは前連結会計年度において営業損失及び経常損失を計上しており、当連結会計年度においても営業損失及び経常損失を計上している。この結果、営業債務の支払い及び借入金等の返済の資金繰りに懸念が生じ、金融機関に返済猶予を要請していること、長期借入金（シンジケートローン契約を含む）及び転換社債型新株予約権付社債に付されている財務制限条項に当連結会計年度末において抵触していることから、継続企業の前提に関する重要な疑義を生じさせるような状況が存在しており、現時点では継続企業の前提に重要な不確実性が認められる。なお、当該状況に対する対応策及び重要な不確実性が認められる理由については、当該注記に記載されている。連結財務諸表は継続企業を前提として作成されており、このような重要な不確実性の影響は連結財務諸表に反映されていない。

当該事項は、当監査法人の意見に影響を及ぼすものではない。

監査上の主要な検討事項

監査上の主要な検討事項とは、当連結会計年度の連結財務諸表の監査において、監査人が職業的専門家として特に重要であると判断した事項である。監査上の主要な検討事項は、連結財務諸表全体に対する監査の実施過程及び監査意見の形成において対応した事項であり、当監査法人は、当該事項に対して個別に意見を表明するものではない。

当監査法人は、「継続企業の前提に関する重要な不確実性」に記載されている事項のほか、以下に記載した事項を監査報告書において監査上の主要な検討事項として報告すべき事項と判断している。

関連当事者である株式会社ひらまつ総合研究所との取引

監査上の主要な検討事項の内容及び決定理由	監査上の対応
<p>連結財務諸表の注記事項 関連当事者情報に記載されているとおり、会社及び連結子会社であるHIRAMATSU EUROPE EXPORT SARL（以下「HEE」という。）は、株式会社ひらまつ総合研究所（以下「ひらまつ総研」という。）との間で商品の販売、不動産の転賃、固定資産の購入等の取引を行っている。</p> <p>ひらまつ総研は、創業者であり元代表取締役社長で主要株主である平松博利氏が経営する会社であるため、当該会社は、支配力又は重要な影響力を行使することによって、会社又はその経営者に対して絶大な影響力を行使できる立場にある。一般的に、絶大な影響力を有する関連当事者の存在は、不正による特別な検討を必要とするリスクの兆候となることがある。</p> <p>また、当連結会計年度において、会社が過去にひらまつ総研との取引を利用して実施した不正な財務報告が発覚し、会社は過年度の連結財務諸表の訂正を行っている。</p> <p>よって、当監査法人は会社又はHEEと関連当事者であるひらまつ総研との取引を監査上の主要な検討事項に該当すると判断した。</p>	<p>当監査法人は、会社又はHEEとひらまつ総研との取引を検討するため、主として以下の監査手続を実施した。</p> <p>会社又はHEEとひらまつ総研との取引の概要、取引条件を理解するため、経理担当者及び取締役CFOへ質問するとともに、関連する契約書等を閲覧した。</p> <p>加えて、会社とひらまつ総研との和解取引については、会社の通常の取引過程から外れた取引であるため、主として以下の監査手続を実施した。</p> <ul style="list-style-type: none"> ・ 当該取引の事業上の合理性を評価するため、ガバナンス委員会議事録及び取締役会議事録並びにそれらの添付資料を閲覧した。 ・ 当該取引が適切な承認プロセスを経た上で行われていることを確認するため、ガバナンス委員会議事録、取締役会議事録及び監査役会議事録を閲覧した。 ・ 和解成立の事実及び和解条件を確認するため、東京地方裁判所の和解調書を閲覧した。 ・ 当該取引が適切に開示されていることを確認するため、東京地方裁判所の和解調書の内容との整合性を検討した。 <p>なお、会社とひらまつ総研との取引については、取引を網羅的に識別するため、主として以下の監査手続を実施した。</p> <ul style="list-style-type: none"> ・ ガバナンス委員会議事録及び取締役会議事録を閲覧した。 ・ 当連結会計年度における会社の銀行取引履歴を閲覧し、ひらまつ総研との入出金取引を抽出した。 ・ 摘要欄に「平松」、「ひらまつ総合研究所」等を含む仕訳を抽出した。

店舗固定資産の減損	
監査上の主要な検討事項の内容及び決定理由	監査上の対応
<p>連結財務諸表の注記事項（重要な会計上の見積り）に記載されているとおり、会社は当連結会計年度において、減損の兆候のある資産グループの固定資産を回収可能価額まで減額し、減損損失466,576千円（セグメント別内訳：レストラン事業421,226千円、ホテル事業33,323千円、その他12,025千円）を計上している。その結果、2021年3月31日現在、当該資産グループの帳簿価額は、6,124,307千円（セグメント別内訳：レストラン事業761,452千円、ホテル事業5,362,854千円、その他千円）となっている。</p> <p>会社は、キャッシュ・フローを生み出す最小単位として店舗を基礎としてグルーピングし、固定資産のうち減損の兆候がある資産グループについて、帳簿価額と割引前将来キャッシュ・フローの総額を比較し、割引前将来キャッシュ・フローの総額が帳簿価額を下回る場合には、帳簿価額を回収可能価額まで減額し、当該減少額を減損損失として計上している。なお、回収可能価額は正味売却価額又は使用価値のいずれか高い方の金額であり、正味売却価額は不動産鑑定士による鑑定評価額を使用し、使用価値は将来キャッシュ・フローを割り引いて算出している。</p> <p>割引前将来キャッシュ・フローの見積りは中長期の事業計画を基礎に算出しており、当該事業計画の主要な仮定は、連結財務諸表の注記事項（重要な会計上の見積り）に記載されているとおり、レストランにおける来店客数、婚礼組数及び組単価、ホテルにおける稼働率及び組単価並びに新型コロナウイルス感染症の影響である。この主要な仮定については見積りと将来の結果が異なる可能性がある。また、新型コロナウイルス感染症の広がりや収束時期の見直しには不確実性が伴う。</p> <p>店舗固定資産の減損は、連結財務諸表への潜在的な影響が大きく、また、主要な仮定に関する不確実性及び経営者による判断並びに鑑定評価にあたっての専門性を伴うことから、当監査法人は当該事項を監査上の主要な検討事項に該当すると判断した。</p>	<p>当監査法人は、店舗固定資産の減損について検討するに当たり、主として以下の監査手続を実施した。</p> <ul style="list-style-type: none"> ・ 将来キャッシュ・フローの見積期間について、主要な資産の経済的残存使用年数と比較した。 ・ 将来キャッシュ・フローについて、会社の見積りの偏向の有無や過年度における将来キャッシュ・フローの見積りの達成度合いを検討することにより、会社の見積りの精度を評価した。 ・ 割引前将来キャッシュ・フローの見積りに関する事業計画の主要な仮定であるレストランにおける来店客数、婚礼組数及び組単価、ホテルにおける稼働率及び組単価並びに新型コロナウイルス感染症の影響については、経営者と協議を行うことで主要な仮定を理解し分析するとともに、利用可能な外部データとの比較を行った。 ・ 不動産鑑定士による鑑定評価額については、当監査法人のネットワークファームの評価専門家を関与させ、不動産鑑定評価書の閲覧及び不動産鑑定士への質問を行い、鑑定評価額の前提条件や採用した評価手法、評価額決定に至る判断過程を把握し、不動産鑑定士による鑑定評価額を評価した。

連結財務諸表に対する経営者並びに監査役及び監査役会の責任

経営者の責任は、我が国において一般に公正妥当と認められる企業会計の基準に準拠して連結財務諸表を作成し適正に表示することにある。これには、不正又は誤謬による重要な虚偽表示のない連結財務諸表を作成し適正に表示するために経営者が必要と判断した内部統制を整備及び運用することが含まれる。

連結財務諸表を作成するに当たり、経営者は、継続企業の前提に基づき連結財務諸表を作成することが適切であるかどうかを評価し、我が国において一般に公正妥当と認められる企業会計の基準に基づいて継続企業に関する事項を開示する必要がある場合には当該事項を開示する責任がある。

監査役及び監査役会の責任は、財務報告プロセスの整備及び運用における取締役の職務の執行を監視することにある。

連結財務諸表監査における監査人の責任

監査人の責任は、監査人が実施した監査に基づいて、全体としての連結財務諸表に不正又は誤謬による重要な虚偽表示がないかどうかについて合理的な保証を得て、監査報告書において独立の立場から連結財務諸表に対する意見を表明することにある。虚偽表示は、不正又は誤謬により発生する可能性があり、個別に又は集計すると、連結財務諸表の利用者の意思決定に影響を与えると合理的に見込まれる場合に、重要性があると判断される。

監査人は、我が国において一般に公正妥当と認められる監査の基準に従って、監査の過程を通じて、職業的専門家としての判断を行い、職業的懐疑心を保持して以下を実施する。

- ・ 不正又は誤謬による重要な虚偽表示リスクを識別し、評価する。また、重要な虚偽表示リスクに対応した監査手続を立案し、実施する。監査手続の選択及び適用は監査人の判断による。さらに、意見表明の基礎となる十分かつ適切な監査証拠を入手する。
- ・ 連結財務諸表監査の目的は、内部統制の有効性について意見表明するためのものではないが、監査人は、リスク評価の実施に際して、状況に応じた適切な監査手続を立案するために、監査に関連する内部統制を検討する。
- ・ 経営者が採用した会計方針及びその適用方法の適切性、並びに経営者によって行われた会計上の見積りの合理性及び関連する注記事項の妥当性を評価する。
- ・ 経営者が継続企業を前提として連結財務諸表を作成することが適切であるかどうか、また、入手した監査証拠に基づき、継続企業の前提に重要な疑義を生じさせるような事象又は状況に関して重要な不確実性が認められるかどうか結論付ける。継続企業の前提に関する重要な不確実性が認められる場合は、監査報告書において連結財務諸表の注記事項に注意を喚起すること、又は重要な不確実性に関する連結財務諸表の注記事項が適切でない場合は、連結財務諸表に対して除外事項付意見を表明することが求められている。監査人の結論は、監査報告書日までに入手した監査証拠に基づいているが、将来の事象や状況により、企業は継続企業として存続できなくなる可能性がある。
- ・ 連結財務諸表の表示及び注記事項が、我が国において一般に公正妥当と認められる企業会計の基準に準拠しているかどうかとともに、関連する注記事項を含めた連結財務諸表の表示、構成及び内容、並びに連結財務諸表が基礎となる取引や会計事象を適正に表示しているかどうかを評価する。
- ・ 連結財務諸表に対する意見を表明するために、会社及び連結子会社の財務情報に関する十分かつ適切な監査証拠を入手する。監査人は、連結財務諸表の監査に関する指示、監督及び実施に関して責任がある。監査人は、単独で監査意見に対して責任を負う。

監査人は、監査役及び監査役会に対して、計画した監査の範囲とその実施時期、監査の実施過程で識別した内部統制の重要な不備を含む監査上の重要な発見事項、及び監査の基準で求められているその他の事項について報告を行う。

監査人は、監査役及び監査役会に対して、独立性についての我が国における職業倫理に関する規定を遵守したこと、並びに監査人の独立性に影響を与えると合理的に考えられる事項、及び阻害要因を除去又は軽減するためにセーフガードを講じている場合はその内容について報告を行う。

監査人は、監査役及び監査役会と協議した事項のうち、当連結会計年度の連結財務諸表の監査で特に重要であると判断した事項を監査上の主要な検討事項と決定し、監査報告書において記載する。ただし、法令等により当該事項の公表が禁止されている場合や、極めて限定的ではあるが、監査報告書において報告することにより生じる不利益が公共の利益を上回ると合理的に見込まれるため、監査人が報告すべきでないと判断した場合は、当該事項を記載しない。

< 内部統制監査 >

監査意見

当監査法人は、金融商品取引法第193条の2第2項の規定に基づく監査証明を行うため、株式会社ひらまつの2021年3月31日現在の内部統制報告書について監査を行った。

当監査法人は、株式会社ひらまつが2021年3月31日現在の財務報告に係る内部統制は開示すべき重要な不備があるため有効でないと表示した上記の内部統制報告書が、我が国において一般に公正妥当と認められる財務報告に係る内部統制の評価の基準に準拠して、財務報告に係る内部統制の評価結果について、全ての重要な点において適正に表示しているものと認める。

監査意見の根拠

当監査法人は、我が国において一般に公正妥当と認められる財務報告に係る内部統制の監査の基準に準拠して内部統制監査を行った。財務報告に係る内部統制の監査の基準における当監査法人の責任は、「内部統制監査における監査人の責任」に記載されている。当監査法人は、我が国における職業倫理に関する規定に従って、会社及び連結子会社から独立しており、また、監査人としてのその他の倫理上の責任を果たしている。当監査法人は、意見表明の基礎となる十分かつ適切な監査証拠を入手したと判断している。

強調事項

内部統制報告書に記載されているとおり、会社の全社的な内部統制の一部に開示すべき重要な不備が存在しているが、会社は開示すべき重要な不備に起因し特定した必要な修正を全て財務諸表及び連結財務諸表に反映している。

これによる財務諸表監査に及ぼす影響はない。

内部統制報告書に対する経営者並びに監査役及び監査役会の責任

経営者の責任は、財務報告に係る内部統制を整備及び運用し、我が国において一般に公正妥当と認められる財務報告に係る内部統制の評価の基準に準拠して内部統制報告書を作成し適正に表示することにある。

監査役及び監査役会の責任は、財務報告に係る内部統制の整備及び運用状況を監視、検証することにある。

なお、財務報告に係る内部統制により財務報告の虚偽の記載を完全には防止又は発見することができない可能性がある。

内部統制監査における監査人の責任

監査人の責任は、監査人が実施した内部統制監査に基づいて、内部統制報告書に重要な虚偽表示がないかどうかについて合理的な保証を得て、内部統制監査報告書において独立の立場から内部統制報告書に対する意見を表明することにある。

監査人は、我が国において一般に公正妥当と認められる財務報告に係る内部統制の監査の基準に従って、監査の過程を通じて、職業的専門家としての判断を行い、職業的懐疑心を保持して以下を実施する。

- ・ 内部統制報告書における財務報告に係る内部統制の評価結果について監査証拠を入手するための監査手続を実施する。内部統制監査の監査手続は、監査人の判断により、財務報告の信頼性に及ぼす影響の重要性に基づいて選択及び適用される。
- ・ 財務報告に係る内部統制の評価範囲、評価手続及び評価結果について経営者が行った記載を含め、全体としての内部統制報告書の表示を検討する。
- ・ 内部統制報告書における財務報告に係る内部統制の評価結果に関する十分かつ適切な監査証拠を入手する。監査人は、内部統制報告書の監査に関する指示、監督及び実施に関して責任がある。監査人は、単独で監査意見に対して責任を負う。

監査人は、監査役及び監査役会に対して、計画した内部統制監査の範囲とその実施時期、内部統制監査の実施結果、識別した内部統制の開示すべき重要な不備、その是正結果、及び内部統制の監査の基準で求められているその他の事項について報告を行う。

監査人は、監査役及び監査役会に対して、独立性についての我が国における職業倫理に関する規定を遵守したこと、並びに監査人の独立性に影響を与えると合理的に考えられる事項、及び阻害要因を除去又は軽減するためにセーフガードを講じている場合はその内容について報告を行う。

利害関係

会社及び連結子会社と当監査法人又は業務執行社員との間には、公認会計士法の規定により記載すべき利害関係はない。

以 上

-
- (注) 1. 上記は監査報告書の原本に記載された事項を電子化したものであり、その原本は有価証券報告書提出会社が別途保管しております。
2. XBRLデータは、監査の対象には含まれておりません。

独立監査人の監査報告書

2021年6月29日

株式会社ひらまつ

取締役会 御中

EY新日本有限責任監査法人

東京事務所

指定有限責任社員
業務執行社員 公認会計士 清水 栄一

指定有限責任社員
業務執行社員 公認会計士 北 澄 裕 和

監査意見

当監査法人は、金融商品取引法第193条の2第1項の規定に基づく監査証明を行うため、「経理の状況」に掲げられている株式会社ひらまつの2020年4月1日から2021年3月31日までの第39期事業年度の財務諸表、すなわち、貸借対照表、損益計算書、株主資本等変動計算書、重要な会計方針、その他の注記及び附属明細表について監査を行った。

当監査法人は、上記の財務諸表が、我が国において一般に公正妥当と認められる企業会計の基準に準拠して、株式会社ひらまつの2021年3月31日現在の財政状態及び同日をもって終了する事業年度の経営成績を、全ての重要な点において適正に表示しているものと認める。

監査意見の根拠

当監査法人は、我が国において一般に公正妥当と認められる監査の基準に準拠して監査を行った。監査の基準における当監査法人の責任は、「財務諸表監査における監査人の責任」に記載されている。当監査法人は、我が国における職業倫理に関する規定に従って、会社から独立しており、また、監査人としてのその他の倫理上の責任を果たしている。当監査法人は、意見表明の基礎となる十分かつ適切な監査証拠を入手したと判断している。

継続企業の前提に関する重要な不確実性

継続企業の前提に関する事項の注記に記載されているとおり、会社は前事業年度において営業損失及び経常損失を計上しており、当事業年度においても営業損失及び経常損失を計上している。この結果、営業債務の支払い及び借入金等の返済の資金繰りに懸念が生じ、金融機関に返済猶予を要請していること、長期借入金（シンジケートローン契約を含む）及び転換社債型新株予約権付社債に付されている財務制限条項に当事業年度末において抵触していることから、継続企業の前提に関する重要な疑義を生じさせるような状況が存在しており、現時点では継続企業の前提に重要な不確実性が認められる。なお、当該状況に対する対応策及び重要な不確実性が認められる理由については、当該注記に記載されている。財務諸表は継続企業を前提として作成されており、このような重要な不確実性の影響は財務諸表に反映されていない。

当該事項は、当監査法人の意見に影響を及ぼすものではない。

監査上の主要な検討事項

監査上の主要な検討事項とは、当事業年度の財務諸表の監査において、監査人が職業的専門家として特に重要であると判断した事項である。監査上の主要な検討事項は、財務諸表全体に対する監査の実施過程及び監査意見の形成において対応した事項であり、当監査法人は、当該事項に対して個別に意見を表明するものではない。

当監査法人は、「継続企業の前提に関する重要な不確実性」に記載されている事項のほか、以下に記載した事項を監査報告書において監査上の主要な検討事項として報告すべき事項と判断している。

関連当事者である株式会社ひらまつ総合研究所との取引

監査上の主要な検討事項の内容及び決定理由	監査上の対応
<p>連結財務諸表の注記事項 関連当事者情報に記載されているとおり、会社は、株式会社ひらまつ総合研究所（以下「ひらまつ総研」という。）との間で不動産の転貸、固定資産の購入等の取引を行っている。</p> <p>ひらまつ総研は、創業者であり元代表取締役社長で主要株主である平松博利氏が経営する会社であるため、当該会社は、支配力又は重要な影響力を行使することによって、会社又はその経営者に対して絶大な影響力を行使できる立場にある。一般的に、絶大な影響力を有する関連当事者の存在は、不正による特別な検討を必要とするリスクの兆候となることがある。</p> <p>また、当事業年度において、会社が過去にひらまつ総研との取引を利用して実施した不正な財務報告が発覚し、会社は過年度の財務諸表の訂正を行っている。</p> <p>よって、当監査法人は会社と関連当事者であるひらまつ総研との取引を監査上の主要な検討事項に該当すると判断した。</p>	<p>当監査法人は、会社とひらまつ総研との取引を検討するため、主として以下の監査手続を実施した。</p> <p>会社とひらまつ総研との取引の概要、取引条件を理解するため、経理担当者及び取締役CFOへ質問するとともに、関連する契約書等を閲覧した。</p> <p>加えて、会社とひらまつ総研との和解取引については、会社の通常の取引過程から外れた取引であるため、主として以下の監査手続を実施した。</p> <ul style="list-style-type: none"> ・ 当該取引の事業上の合理性を評価するため、ガバナンス委員会議事録及び取締役会議事録並びにそれらの添付資料を閲覧した。 ・ 当該取引が適切な承認プロセスを経た上で行われていることを確認するため、ガバナンス委員会議事録、取締役会議事録及び監査役会議事録を閲覧した。 ・ 和解成立の事実及び和解条件を確認するため、東京地方裁判所の和解調書を閲覧した。 ・ 当該取引が適切に開示されていることを確認するため、東京地方裁判所の和解調書の内容との整合性を検討した。 <p>なお、会社とひらまつ総研との取引については、取引を網羅的に識別するため、主として以下の監査手続を実施した。</p> <ul style="list-style-type: none"> ・ ガバナンス委員会議事録及び取締役会議事録を閲覧した。 ・ 当事業年度における会社の銀行取引履歴を閲覧し、ひらまつ総研との入出金取引を抽出した。 ・ 摘要欄に「平松」、「ひらまつ総合研究所」等を含む仕訳を抽出した。

店舗固定資産の減損
連結財務諸表の監査報告書に記載されている監査上の主要な検討事項（店舗固定資産の減損）と同一内容であるため、記載を省略している。

財務諸表に対する経営者並びに監査役及び監査役会の責任

経営者の責任は、我が国において一般に公正妥当と認められる企業会計の基準に準拠して財務諸表を作成し適正に表示することにある。これには、不正又は誤謬による重要な虚偽表示のない財務諸表を作成し適正に表示するために経営者が必要と判断した内部統制を整備及び運用することが含まれる。

財務諸表を作成するに当たり、経営者は、継続企業的前提に基づき財務諸表を作成することが適切であるかどうかを評価し、我が国において一般に公正妥当と認められる企業会計の基準に基づいて継続企業に関する事項を開示する必要がある場合には当該事項を開示する責任がある。

監査役及び監査役会の責任は、財務報告プロセスの整備及び運用における取締役の職務の執行を監視することにある。

財務諸表監査における監査人の責任

監査人の責任は、監査人が実施した監査に基づいて、全体としての財務諸表に不正又は誤謬による重要な虚偽表示がないかどうかについて合理的な保証を得て、監査報告書において独立の立場から財務諸表に対する意見を表明することにある。虚偽表示は、不正又は誤謬により発生する可能性があり、個別に又は集計すると、財務諸表の利用者の意思決定に影響を与えると合理的に見込まれる場合に、重要性があると判断される。

監査人は、我が国において一般に公正妥当と認められる監査の基準に従って、監査の過程を通じて、職業的専門家としての判断を行い、職業的懐疑心を保持して以下を実施する。

- ・ 不正又は誤謬による重要な虚偽表示リスクを識別し、評価する。また、重要な虚偽表示リスクに対応した監査手続を立案し、実施する。監査手続の選択及び適用は監査人の判断による。さらに、意見表明の基礎となる十分かつ適切な監査証拠を入手する。
- ・ 財務諸表監査の目的は、内部統制の有効性について意見表明するためのものではないが、監査人は、リスク評価の実施に際して、状況に応じた適切な監査手続を立案するために、監査に関連する内部統制を検討する。
- ・ 経営者が採用した会計方針及びその適用方法の適切性、並びに経営者によって行われた会計上の見積りの合理性及び関連する注記事項の妥当性を評価する。
- ・ 経営者が継続企業を前提として財務諸表を作成することが適切であるかどうか、また、入手した監査証拠に基づ

き、継続企業の前提に重要な疑義を生じさせるような事象又は状況に関して重要な不確実性が認められるかどうか結論付ける。継続企業の前提に関する重要な不確実性が認められる場合は、監査報告書において財務諸表の注記事項に注意を喚起すること、又は重要な不確実性に関する財務諸表の注記事項が適切でない場合は、財務諸表に対して除外事項付意見を表明することが求められている。監査人の結論は、監査報告書日までに入手した監査証拠に基づいているが、将来の事象や状況により、企業は継続企業として存続できなくなる可能性がある。

- ・ 財務諸表の表示及び注記事項が、我が国において一般に公正妥当と認められる企業会計の基準に準拠しているかどうかとともに、関連する注記事項を含めた財務諸表の表示、構成及び内容、並びに財務諸表が基礎となる取引や会計事象を適正に表示しているかどうかを評価する。

監査人は、監査役及び監査役会に対して、計画した監査の範囲とその実施時期、監査の実施過程で識別した内部統制の重要な不備を含む監査上の重要な発見事項、及び監査の基準で求められているその他の事項について報告を行う。

監査人は、監査役及び監査役会に対して、独立性についての我が国における職業倫理に関する規定を遵守したこと、並びに監査人の独立性に影響を与えると合理的に考えられる事項、及び阻害要因を除去又は軽減するためにセーフガードを講じている場合はその内容について報告を行う。

監査人は、監査役及び監査役会と協議した事項のうち、当事業年度の財務諸表の監査で特に重要であると判断した事項を監査上の主要な検討事項と決定し、監査報告書において記載する。ただし、法令等により当該事項の公表が禁止されている場合や、極めて限定的ではあるが、監査報告書において報告することにより生じる不利益が公共の利益を上回ると合理的に見込まれるため、監査人が報告すべきでないと判断した場合は、当該事項を記載しない。

利害関係

会社と当監査法人又は業務執行社員との間には、公認会計士法の規定により記載すべき利害関係はない。

以 上

-
- (注) 1. 上記は監査報告書の原本に記載された事項を電子化したものであり、その原本は有価証券報告書提出会社が別途保管しております。
2. XBRLデータは、監査の対象には含まれておりません。