

【表紙】

【提出書類】	有価証券報告書
【根拠条文】	金融商品取引法第24条第11項
【提出先】	福岡財務支局長
【提出日】	2024年6月28日
【事業年度】	第39期（自 2023年4月1日 至 2024年3月31日）
【会社名】	株式会社力の源ホールディングス
【英訳名】	CHIKARANOMOTO HOLDINGS Co.,Ltd.
【代表者の役職氏名】	代表取締役社長兼CEO 山根 智之
【本店の所在の場所】	福岡市中央区大名一丁目13番14号 (上記は登記上の本店所在地であり、実質的な本社業務は下記「最寄りの連絡場所」において行っております。)
【電話番号】	-
【事務連絡者氏名】	-
【最寄りの連絡場所】	東京都台東区柳橋一丁目3番6号
【電話番号】	03-6264-3899（代表）
【事務連絡者氏名】	IR室 藤澤 成駿
【縦覧に供する場所】	株式会社力の源ホールディングス 東京支社 (東京都台東区柳橋一丁目3番6号) 株式会社東京証券取引所 (東京都中央区日本橋兜町2番1号)

第一部【企業情報】

第1【企業の概況】

1【主要な経営指標等の推移】

(1) 連結経営指標等

回次	第35期	第36期	第37期	第38期	第39期
決算年月	2020年3月	2021年3月	2022年3月	2023年3月	2024年3月
売上高 (千円)	29,106,954	16,539,319	19,398,059	26,116,157	31,776,930
経常利益又は経常損失 () (千円)	623,435	1,010,743	1,083,340	2,321,703	3,489,194
親会社株主に帰属する当期純利益又は親会社株主に帰属する当期純損失 () (千円)	214,088	2,392,969	923,747	1,628,442	2,186,013
包括利益 (千円)	775,507	2,523,754	1,125,822	1,893,089	2,399,341
純資産額 (千円)	3,813,169	1,312,579	3,800,640	7,640,101	9,269,725
総資産額 (千円)	15,393,788	15,673,508	15,271,597	17,477,661	17,229,456
1株当たり純資産額 (円)	159.70	54.80	140.69	254.77	307.99
1株当たり当期純利益又は1株当たり当期純損失 () (円)	9.03	100.08	34.91	57.05	72.87
潜在株式調整後1株当たり当期純利益 (円)	-	-	34.64	56.52	72.44
自己資本比率 (%)	24.7	8.4	24.8	43.7	53.8
自己資本利益率 (%)	-	-	36.2	28.5	25.9
株価収益率 (倍)	-	-	16.4	27.2	22.2
営業活動によるキャッシュ・フロー (千円)	1,594,465	651,757	1,704,861	2,852,976	3,934,739
投資活動によるキャッシュ・フロー (千円)	1,510,857	1,249,441	923,114	967,998	2,406,737
財務活動によるキャッシュ・フロー (千円)	307,934	2,047,657	167,189	71,849	3,561,601
現金及び現金同等物の期末残高 (千円)	4,079,820	4,347,101	5,125,291	7,274,823	5,575,708
従業員数 (名)	605	537	505	498	581
〔ほか、平均臨時雇用人員〕	〔2,063〕	〔1,112〕	〔1,327〕	〔1,520〕	〔2,060〕

(注) 1. 第35期及び第36期の潜在株式調整後の1株当たり当期純利益については、潜在株式は存在するものの、1株当たり当期純損失であるため記載していません。

2. 第35期及び第36期の自己資本利益率、株価収益率については、親会社株主に帰属する当期純損失であるため記載していません。

3. 「収益認識に関する会計基準」(企業会計基準第29号 2020年3月31日)等を第37期の期首から適用しており、第37期以降に係る主要な経営指標等については、当該会計基準等を適用した後の指標等となっております。

4. 従業員数は、就業人数であり、〔外書〕は、臨時従業員の年間平均雇用人員(1日8時間換算)を記載しております。なお、臨時従業員には、パートアルバイトを含み、契約社員、嘱託社員、派遣社員を含んでおりません。

(2) 提出会社の経営指標等

回次	第35期	第36期	第37期	第38期	第39期
決算年月	2020年3月	2021年3月	2022年3月	2023年3月	2024年3月
営業収益 (千円)	2,078,205	1,373,703	1,583,830	2,312,669	1,855,695
経常利益 (千円)	382,466	225,129	423,995	908,044	413,459
当期純利益又は当期純損失 () (千円)	337,054	2,415,562	382,816	1,940,395	261,240
資本金 (千円)	1,294,059	1,308,316	2,139,833	3,117,571	3,141,103
発行済株式総数 (株)	23,933,200	24,040,800	27,042,400	30,075,400	30,253,000
純資産額 (千円)	3,726,605	1,339,556	3,238,897	7,125,665	6,617,188
総資産額 (千円)	8,988,909	9,205,856	10,080,122	12,754,157	9,747,253
1株当たり純資産額 (円)	156.29	55.93	119.84	237.61	219.86
1株当たり配当額 (1株当たり中間配当額) (円)	4.00 (4.00)	- (-)	- (-)	15.00 (-)	20.00 (7.00)
1株当たり当期純利益又は1株当 たり当期純損失() (円)	14.22	101.03	14.47	67.98	8.71
潜在株式調整後1株当たり当期 純利益 (円)	13.97	-	14.36	67.35	8.66
自己資本比率 (%)	41.5	14.6	32.0	55.9	67.9
自己資本利益率 (%)	9.2	-	16.8	37.4	3.8
株価収益率 (倍)	42.8	-	39.5	22.8	186.0
配当性向 (%)	28.1	-	-	22.1	229.6
従業員数 〔ほか、平均臨時雇用人員〕 (名)	37 〔6〕	35 〔3〕	33 〔3〕	26 〔2〕	19 〔5〕
株主総利回り (%) (比較指標：配当込みTOPIX) (%)	79.1 (90.5)	81.1 (128.6)	74.5 (131.2)	201.0 (138.8)	212.6 (196.2)
最高株価 (円)	1,170	848	695	1,578	2,480
最低株価 (円)	510	454	512	546	1,333

(注) 1. 第36期の潜在株式調整後の1株当たり当期純利益については、潜在株式は存在するものの、1株当たり当期純損失であるため、記載しておりません。

2. 第36期の自己資本利益率、株価収益率及び配当性向については、当期純損失であるため記載しておりません。

3. 第38期の1株当たり配当額15.00円には、特別配当5.00円を含んでおります。

4. 第39期の1株当たり配当額20.00円には、特別配当6.00円を含んでおります。

5. 「収益認識に関する会計基準」(企業会計基準第29号 2020年3月31日)等を第37期の期首から適用しており、第37期以降に係る主要な経営指標等については、当該会計基準等を適用した後の指標等となっております。

6. 従業員数は当社から他社への出向者を除き、他社から当社への出向者を含む就業人数であり、〔外書〕は臨時従業員の年間平均雇用人員(1日8時間換算)であります。なお、臨時従業員には、パートアルバイトを含み、契約社員、派遣社員を含んでおりません。

7. 最高・最低株価は、2022年4月4日より東京証券取引所(プライム市場)におけるものであり、それ以前は東京証券取引所(市場第一部)におけるものです。

2【沿革】

当社は、1985年10月16日に福岡市中央区大名において、「女性が一人でも入りやすいラーメン専門店」をコンセプトに、創業者であり、当社代表取締役会長兼Founderである河原成美が個人事業としてラーメン店「一風堂」を開店したことにはじまり、1986年10月30日に有限会社力の源カンパニーに法人改組を行いました。その後、1994年3月に横浜にオープンした「新横浜ラーメン博物館」への出店から、ご当地ラーメンブームによる知名度向上に追い風を得て順調に事業を拡大しました。1994年12月16日には、有限会社から株式会社へ改組し今日に至っております。株式会社改組後の企業集団に係る経緯は、下表のとおりであります。

年月	概要
1994年12月	有限会社から株式会社へ改組（資本金10百万円）
1995年 4月	東京都渋谷区に関東1号店となる「一風堂 恵比寿店」をオープン
1999年 6月	横浜市港北区に製造機能拡充のため、「横浜工場」を新設
1999年11月	大阪市中央区に関西初進出となる「一風堂 長堀店」オープン 福岡市博多区に製造機能拡充のため、「山王工場」を新設
2000年11月	福岡市中央区にラーメンダイニング業態の「五行」をオープン
2002年12月	名古屋市中村区にてジェイアール東海フードサービス株式会社が名古屋駅構内において運営する「名古屋・驛通」をプロデュース
2003年10月	福岡市中央区薬院一丁目10番1号に本社を移転
2005年 8月	アメリカでの飲食事業の展開を図る目的でIPPUDO NY, INC.（現・連結子会社、2013年8月にIPPUDO NY, LLCに改組）を設立
2008年 3月	アメリカ ニューヨーク マンハッタン地区に海外直営1号店となる「IPPUDO NY East Village店」をオープン
2009年 3月	シンガポールでの飲食事業の展開を図る目的でIPPUDO SINGAPORE PTE. LTD.（現・連結子会社）を設立
2009年 4月	製麺事業の拡大を図る目的で、株式会社渡辺製麺（現・連結子会社）を子会社化
2009年 5月	シンガポールでの製造機能の拡充を図る目的で、YOU & ME FOOD FACTORY PTE. LTD.（2020年1月にIPPUDO SINGAPORE PTE. LTD.が吸収合併）を設立
2009年10月	大分県竹田市において農業事業の展開を図る目的で、「くしふるの大地」事業をスタート
2009年12月	シンガポールにアジア直営1号店となる「IPPUDO SINGAPORE Mandarin Gallery店」をオープン
2010年 5月	福岡市博多区に食の楽しさを伝えていく常設型体験施設「チャイルドキッチン」を新設
2010年 6月	社内独立支援制度（社内暖簾分け）スタート
2010年 7月	東京都中央区に銀座事務所を開設
2011年 5月	香港での飲食事業の展開を図る目的で、IPPUDO HONG KONG COMPANY LIMITED（現：RAMEN CONCEPTS LIMITED）をMei Mei Company Limitedと合併で設立
2012年 2月	台湾での飲食事業の展開を図る目的で、乾杯一風堂股份有限公司（現・連結子会社：台湾一風堂股份有限公司）を乾杯股份有限公司と合併で設立
2012年 4月	静岡市葵区東名高速道路内にフードコートに特化した新業態「IPPUDO RAMEN EXPRESS静岡SA店」をオープン
2012年 5月	オーストラリアでの飲食事業の展開を図る目的でIPPUDO AUSTRALIA PTY LTD（現・連結子会社）を設立
2012年12月	オーストラリア シドニーにおいて、オーストラリア直営1号店となる「IPPUDO SYDNEY Westfield店」をオープン マレーシアでの飲食事業の展開を図る目的で、IPPUDO CATERING SDN.BHD.（現：IRR SDN.BHD.）をCALIBRE WEALTH MANAGEMENT SDN BHDグループと合併で設立
2013年 7月	アメリカにおける事業を統括する中間持株会社として、IPPUDO USA HOLDINGS, INC.（現・連結子会社）を設立
2013年11月	海外事業を統括する中間持株会社として、CHIKARANOMOTO GLOBAL HOLDINGS PTE. LTD.（現・連結子会社）を設立 イギリスでの飲食事業の展開を図る目的で、IPPUDO LONDON CO. LIMITED（現・連結子会社）を設立 フランスでの飲食事業の展開を図る目的で、IPPUDO PARIS（現・連結子会社）を設立

年月	概要
2014年 1月	会社分割により、当社を持株会社化するとともに、株式会社力の源カンパニーから株式会社力の源ホールディングスへ商号変更し、当社グループは当社を親会社とし、「株式会社力の源カンパニー」「株式会社渡辺製麺」「CHIKARANOMOTO GLOBAL HOLDINGS PTE. LTD.」を主要子会社とする持株会社制へ移行 フランス パリにおいて、経済産業省によるクール・ジャパン戦略推進事業「日本のラーメンを核とした新日本食・食産業海外店舗プロジェクト」に参画
2014年 6月	フィリピンでの飲食事業の展開を図る目的でIPPUDO PHILIPPINES INC.とライセンス契約を締結
2014年 8月	乾杯一風堂股份有限公司（現・連結子会社：台湾一風堂股份有限公司）の当社所有の全株式を乾杯股份有限公司に売却し、同社とライセンス契約を締結
2014年10月	イギリス ロンドンにおいて、イギリス直営1号店となる「IPPUDO LONDON Central Saint Giles店」をオープン 飲食事業の拡大、展開ブランドの拡充を図る目的で、有限会社名島亭を子会社化（2015年10月に株式会社力の源カンパニーが吸収合併）
2014年12月	海外における事業の拡大を目的に、株式会社海外需要開拓支援機構（クールジャパン機構）を割当先として第三者割当増資を実施
2015年 3月	アメリカ ニューヨーク マンハッタン地区、City Kitchen内にアメリカにおけるフードコートに特化したラーメン業態として、「KURO-OBI」の1号店となる「Kuro-Obi Ramen Dojo in ROW NYC店」をオープン
2015年 4月	シンガポール チャンギ国際空港内に、アジアにおけるフードコートに特化したラーメン業態として、「RAMEN EXPRESS」の1号店となる「IPPUDO EXPRESS Changi Airport店」オープン
2015年 5月	アメリカでの飲食事業の展開を図る目的で、I&P RUNWAY, LLC.（現・連結子会社IPPUDO CA,LLC）をPanda Restaurant Group,Inc.グループと合併で設立
2016年 2月	フランス パリ 第6区に、フランス直営1店舗目となる「IPPUDO Paris Saint-Germain店」をオープン
2016年 3月	中国進出した国内ラーメン店向けの食材の販売を目的に、中国の食品加工大手、龍大食品集团有限公司と技術ライセンス契約を締結
2016年 6月	博多うどんの老舗店を運営する株式会社因幡うどんを子会社化（2023年3月に株式会社力の源カンパニーが吸収合併） ミャンマーでの飲食事業の展開を図る目的で、SINGAPORE MYANMAR INVESTCO LIMITEDとライセンス契約を締結 国内におけるアメリカンチャイニーズレストラン「PANDA EXPRESS」の店舗展開を図る目的で、株式会社I&P RUNWAY JAPANをPanda Restaurant Group,Inc.グループと合併で設立
2016年10月	ニュージーランドでの飲食事業の展開を図る目的で、STG Food Industries 5 Pty Ltdとライセンス契約を締結
2016年11月	川崎市幸区にアメリカンチャイニーズレストランとして「PANDA EXPRESSラゾーナ川崎店」をオープン
2016年12月	オーストラリア クイーンズランド州並びに西オーストラリア州での飲食事業の展開を図る目的で、STG Food Industries 5 Pty Ltdとライセンス契約を締結
2017年 3月	東京証券取引所マザーズに株式を上場
2017年 4月	福岡市中央区大名一丁目14番45号に本社を移転 銀座事務所と築地事務所を統合し、東京支社を設置
2017年 6月	監査役会設置会社から監査等委員会設置会社に移行
2017年 7月	アメリカ サンフランシスコに西海岸 直営1号店となる「IPPUDO SF Berkeley店」をオープン
2017年 9月	IPPUDO HONG KONG COMPANY LIMITED（現：RAMEN CONCEPTS LIMITED）の当社所有の全株式をMei Mei Company Limitedに売却し、同社とライセンス契約を締結 IPPUDO CATERING SDN.BHD.（現：IRR SDN.BHD.）の当社所有の全株式をTWINTREES HOTELS SDN.BHD.に売却し、同社とライセンス契約を締結 PT.IPPUDO CATERING INDONESIA（現・連結子会社）の全株式を譲受け、同社を子会社化
2017年10月	ベトナムでの飲食事業の展開を図る目的で、Pizza 4PS Corporation とライセンス契約を締結
2018年 3月	東京証券取引所市場第一部へ市場変更
2018年10月	乾杯拉麵股份有限公司（現・連結子会社：台湾一風堂股份有限公司）の全株式を譲受け、同社を子会社化

年月	概要
2019年10月	国内外における人財の育成を目的に、東京において「Global Leadership Conference 2019」を開催 10月16日の創業34周年を記念して、一風堂公式アプリの配信を開始
2020年 3月	福岡市中央区大名一丁目13番14号に本社を移転
2020年12月	東京都台東区柳橋一丁目3番6号に東京支社を移転
2022年 3月	日本国内においては、一風堂事業へ経営資源を集中させる目的で、I&P RUNWAY JAPANの当社所有の全株式をPanda Restaurant Group, Inc.に譲渡 アメリカにおいては、運営効率やサービス品質の最大化を図る目的で、PFV RAMEN KITCHEN, LLCが保有するI&P RUNWAY, LLC（現・連結子会社：IPPUDO CA, LLC）の全株式を当社が譲受、100%子会社化
2022年 4月	東京証券取引所 プライム市場へ移行
2023年12月	自社事業の発展及び支援先企業の成長・発展に寄与し、日本企業の振興や地方創生に貢献することを目的とし、株式会社ジェイ・ウィル・コーポレーションと業務提携を締結

3【事業の内容】

当社グループは、当社を持株会社とする持株会社制を導入しており、当社、連結子会社13社で構成されております。また、国内外において、食材の生産、教育、商品開発、製造、流通、販売までを一貫して手がける事業モデルを志向し、報告セグメントは事業種類別に、博多ラーメン専門店「一風堂」及び一風堂のフードコート業態「RAMEN EXPRESS」に加えて「名島亭」、「因幡うどん」といったブランドを展開する国内店舗運営事業、海外において「IPPUDO」ブランドを中心に展開する海外店舗運営事業、そば・ラーメンの製麺及び卸販売並びに、一風堂関連商品の小売を中心とする商品販売事業を主な事業として展開しております。

創業の精神である、「食を通して新しい価値を創造し「笑顔」と「ありがとう」とともに世界中に伝えていく。変わらないために、変わり続ける」の下、ラーメンをはじめとする日本食の普及をグローバルに実現することを目指すとともに、より高いレベルでの顧客満足の獲得と更なる企業価値の向上にむけて尽力しております。

なお、当社は、有価証券の取引等の規制に関する内閣府令第49条第2項に規定する特定上場会社等に該当しており、これにより、インサイダー取引規制の重要事実の軽微基準については連結ベースの数値に基づいて判断することとなります。



当社グループの事業における関係会社の位置付け及びセグメントとの関連は、次のとおりであります。なお、以下に示す区分は、セグメントと同一の区分であります。

国内店舗運営事業

国内店舗運営事業におきましては、「一風堂」ブランドを中核に、「名島亭」、「因幡うどん」といった複数ブランドの直営店舗の運営事業を行っております。創業時より39年間継続してきた伝統的な「一風堂」に加え、商業施設内のフードコートを中心に展開する「RAMEN EXPRESS」、「プラントベースラーメン」を常時提供する一風堂新宿ルミネエスト店等の新コンセプトショップの展開も行いつつ、「一風堂」ブランドの更なる進化と価値向上に努めております。

イ．主要なブランド及び運営会社は下表のとおりであります。

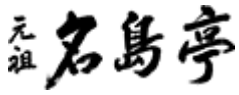
ブランド	主な事業内容	主な運営会社
一風堂	オリジナルブレンド小麦を使用した自家製麺、独自の工法による自社生産スープ、居心地の良さと楽しさを追求した店舗デザイン、スタッフ教育等「味」「雰囲気」「サービス」のすべてに拘ったラーメン専門店ブランドであります。「白丸元味」、「赤丸新味」、「極からか麺」を看板商品に、都心路面店、都心ビルイン、ロードサイド等の様々な立地に対して、年齢・性別を問わず、単身からファミリーまで幅広い顧客層をターゲットに店舗を展開しております。	(株)力の源カンパニー (株)渡辺製麺(注)
RAMEN EXPRESS	2011年より参入した当業態は、より手軽にスピーディーに本格的なラーメンを楽しんで頂くブランドであります。現在は、商業施設内フードコートを中心に开店しております。	

ブランド		主な事業内容	主な運営会社
名島亭		久留米ラーメンと、福岡長浜の屋台ラーメンをルーツに持つ福岡の老舗ラーメン店ブランドであります。九州ならではの細麺と独特の風味の豚骨スープのラーメンを提供しております。	(株)力の源カンパニー (株)渡辺製麺(注)
因幡うどん		創業73年の老舗「博多うどん」店。福岡市内に9店舗を運営し「博多うどん」の代表格にもあげられております。厳選された食材と昔ながらの製法を守った「出汁」、博多独特のやわらかい「麺」が特徴のうどん業態となっております。	(株)力の源カンパニー
その他	-	「呑んで、つまんで、麺を楽しむ」をコンセプトとした「ラーメンダイニング五行 Powered by IPPUDO」、女性店主によるラーメン店が期間限定で出店するポップアップラーメンストア「人類みな麺道」など、多種多様なジャンルの業態・ブランドに挑戦しております。	(株)力の源カンパニー (株)渡辺製麺(注)

(注)「一風堂」、「RAMEN EXPRESS」、「名島亭」で使用する原材料の製造・販売を行っております。

ロ．暖簾分け制度(フランチャイズモデル)について





当社グループにおける国内店舗の運営形態には、直営形態と、暖簾分け制度による形態があります。暖簾分け制度とは、「一風堂」商標及び営業ノウハウをライセンス供与しロイヤリティを受領する制度であります。店舗運営技術と企業理念への理解度、事業計画等を審査項目とする社内審査を通過した従業員が、当社を退社したのちに会社を設立し代表取締役(店主)となったうえで、新規出店または店舗の譲渡により、店舗運営を行います。また、飲食事業へ造詣の深い外部法人による新規出店や、店舗の譲渡による展開も併せて進めております。なお、2024年3月末現在において、この制度で21店舗が運営されております。

海外店舗運営事業

海外店舗運営事業におきましては、海外子会社の統括管理を行う「CHIKARANOMOTO GLOBAL HOLDINGS PTE. LTD.」を中間持株会社とし、日本の代表食であるラーメンをはじめとする日本食を、日本の文化やおもてなしの精神とともに全世界へ普及することを目指し、「IPPUDO」ブランドを中核とした直営店舗の運営、並びに現地運営パートナー企業へのライセンス供与事業を行っております。事業展開エリアは、直営は、北米(アメリカ)、欧州(イギリス、フランス)、オーストラリア、シンガポール、台湾、インドネシアに展開し、また、ライセンス(フランチャイズモデル)は、中国・香港、マレーシア、タイ、フィリピン、ミャンマー、ベトナム、オーストラリア、ニュージーランドに展開しております。直営・ライセンス合わせて世界14カ国・地域(日本を除く)に拡大し、今後も世界各国への事業展開を積極的に進めてまいります。

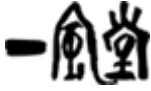
また、現地における麺、スープ等の製造・販売にも事業を拡大しており、食材の生産、教育、商品開発、製造、流通、販売までを一貫して手掛ける事業モデルのグローバル展開を進めており、世界市場において、さらなる日本食の普及に努めてまいります。

主要なブランド及び運営会社は以下のとおりであります。

ブランド		主な事業内容	主な運営会社
IPPUDO	 	主力商品は日本国内同様に「白丸元味」「赤丸新味」等となっていますが、進出国の多様性に合わせダイニングスタイルの店舗設計を施しているほか、サイドメニューを充実した商品ラインナップを取り揃えております。 「味」「雰囲気」だけでなく、サービスにおいても「メイドインジャパン」を打ち出した「おもてなし教育」を徹底したうえで、各地のカルチャーに合わせたローカライズを実施し、高い集客と客単価の獲得に成功しております。	<ul style="list-style-type: none"> • IPPUDO NY, LLC • IPPUDO CA, LLC • IPPUDO SINGAPORE PTE. LTD. • IPPUDO AUSTRALIA PTY LTD • IPPUDO LONDON CO. LIMITED • IPPUDO PARIS • PT. IPPUDO CATERING INDONESIA • 台湾一風堂股份有限公司
IPPUDO EXPRESS		アジア・オセアニアの空港などの公共施設や商業施設内フードコートを中心に展開しております。IPPUDOのサブブランドとして、より手軽にスピーディーに本格的なとんこつラーメンを楽しんで頂くためのフードコート専用ブランドであります。	<ul style="list-style-type: none"> • IPPUDO SINGAPORE PTE. LTD. • 台湾一風堂股份有限公司
KURO-OBI	 KURO-OBI	アメリカの商業施設内フードコートを中心に展開しております。ニューヨークスタイルを取り込んだフードコート専用ブランドで、店内でのイートインだけでなく、テイクアウトも行える業態となっております。提供されるスープもとんこつと鶏白湯をブレンドして使用したオリジナルブランドであります。	<ul style="list-style-type: none"> • IPPUDO NY, LLC • IPPUDO CA, LLC
GOGYO	 GOGYO RAMEN DINING	「飲んで、つまんで、締めにはラーメン」をコンセプトにしたラーメンダイニング業態であります。落ち着いた雰囲気の中、看板商品の「焦がし醤油ラーメン」「焦がし味噌ラーメン」を中心に、様々な和食一品料理も提供しております。	<ul style="list-style-type: none"> • IPPUDO AUSTRALIA PTY LTD

会社名	主な事業内容
CHIKARANOMOTO GLOBAL HOLDINGS PTE. LTD.	海外子会社の統括管理、海外ライセンス先の運営指導等
IPPUDO USA HOLDINGS, INC.	米国子会社の統括管理

商品販売事業

商品販売事業におきましては、業務用を中心とした、「信州蕎麦」「うどん」「つゆ」等の製造及び販売、「一風堂」の味をご家庭でもお楽しみ頂くことをコンセプトに開発しております「おうちでIPPUDOシリーズ」の展開並びに、自社サイト「麺ズマーケット」におけるEC事業を行っており、一般消費者から飲食企業に至るまで幅広い客層に対して商品を提供しております。また、暖簾分け(フランチャイズ)店舗への食材の販売、「一風堂」商標のライセンス供与や、シンガポールにおいては業務用食品の製造及び販売を行っております。

主要な運営会社は以下のとおりであります。

会社名	主な事業内容
(株) 渡辺製麺	業務用向け及び一般消費者向けの麺(そば、ラーメン、うどん等)、つゆ、調味料や「おうちでIPPUDOシリーズ」の製造及び販売 自社ECサイト「麺ズマーケット」における販売
(株) 力の源カンパニー	暖簾分け(フランチャイズ)店舗への食材の販売、「一風堂」商標のライセンス供与等によるロイヤリティ収入
IPPUDO SINGAPORE PTE. LTD.	シンガポールにおける業務用食品の製造及び販売

事業の系統図は次のとおりであります。

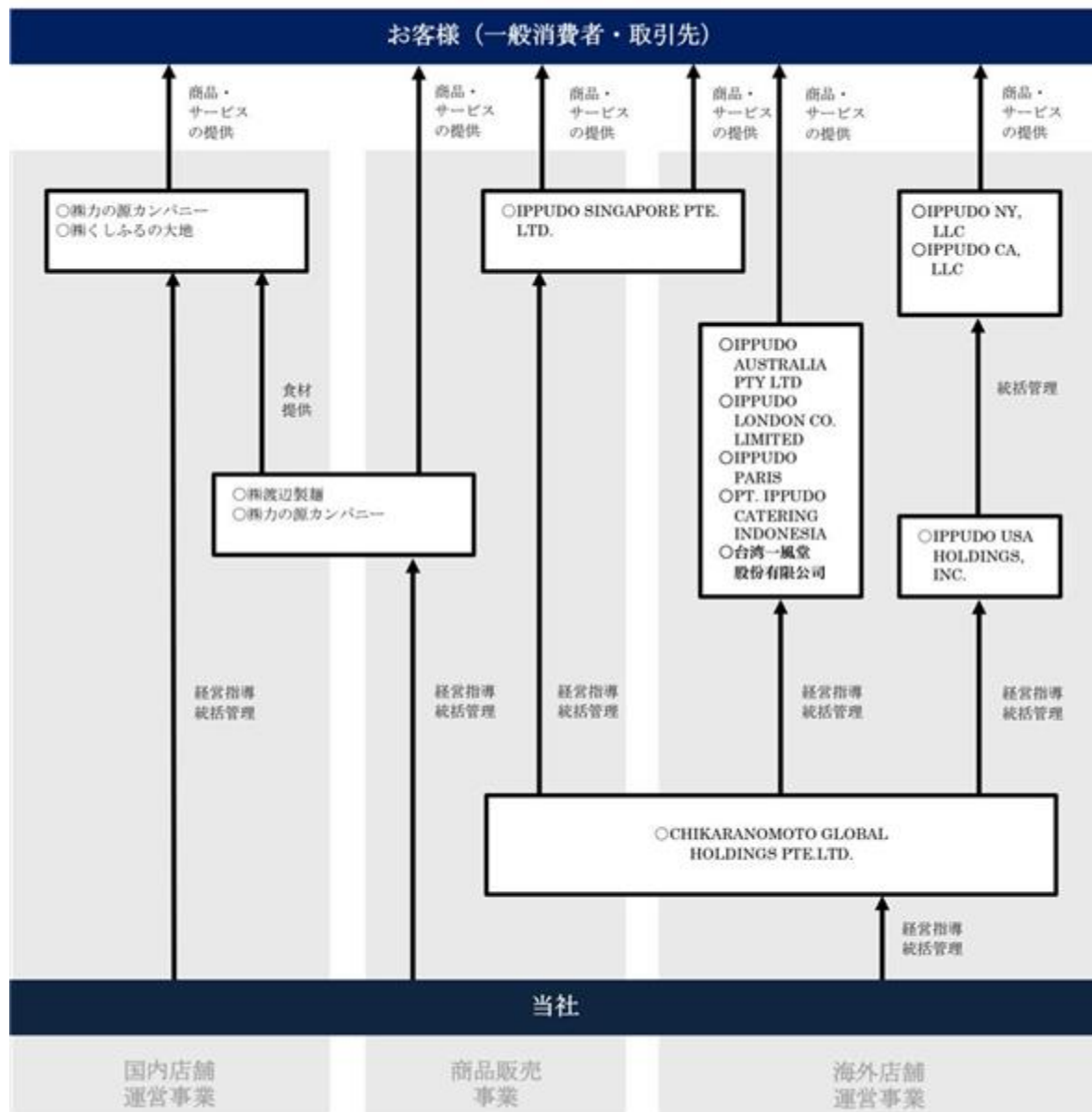

○印：連結子会社

セグメント別及びエリア別の出店状況は次のとおりであります。

セグメント	エリア	2020年 3月末 店舗数	2021年 3月末 店舗数	2022年 3月末 店舗数	2023年 3月末 店舗数	2024年 3月末 店舗数
国内店舗運営事業	日本（注1）	158	148	143	139	145
海外店舗運営事業	アメリカ	13	13	12	11	11
	シンガポール	9	10	11	12	15
	オーストラリア（注2）	9	9	9	12	12
	イギリス	4	4	4	4	4
	フランス	3	3	3	3	5
	中国（含む香港）（注3）	34	31	28	22	17
	マレーシア（注3）	6	7	9	11	12
	台湾	15	14	14	17	18
	タイ（注3）	18	19	19	21	23
	フィリピン（注3）	9	10	11	10	11
	インドネシア	5	6	6	8	9
	ミャンマー（注3）	2	2	2	2	2
	ベトナム（注3）	2	2	2	2	1
	ニュージーランド（注3）	1	2	2	2	2
小計（注5）		130	132	132	137	142
合計		288	280	275	276	287

- （注）1. 2020年3月末で22店舗、2021年3月末で22店舗、2022年3月末で23店舗、2023年3月末で22店舗、2024年3月末で25店舗のライセンス形態にて運営する店舗が含まれております。
2. 2020年3月末で2店舗、2021年3月末で2店舗、2022年3月末で2店舗、2023年3月末で3店舗、2024年3月末で3店舗のライセンス形態にて運営する店舗が含まれております。
3. 海外におけるライセンス契約先パートナーの運営する店舗であります。
4. 商品販売事業につきましては、運営する店舗がないため、記載しておりません。
5. 海外店舗運営事業の店舗数につきましては、2023年12月末時点の店舗数で記載しております。

セグメント別及びブランド別の出店状況は次のとおりであります。

セグメント	ブランド名	2020年 3月末 店舗数	2021年 3月末 店舗数	2022年 3月末 店舗数	2023年 3月末 店舗数	2024年 3月末 店舗数
国内店舗運営事業	一風堂(注1)	93	90	100	106	117
	RAMEN EXPRESS	36	34	28	22	15
	五行	3	-	-	-	1
	そば蔵・そば茶屋	3	1	1	1	1
	名島亭	5	5	5	3	3
	PANDA EXPRESS(注2)	6	8	-	-	-
	因幡うどん	8	9	9	7	7
	その他	4	1	-	-	1
	小計	158	148	143	139	145
海外店舗運営事業	IPPUDO(注3)	117	119	120	126	131
	IPPUDO EXPRESS	5	5	5	5	4
	GOGYO(注3)	2	2	2	2	3
	KURO-OBİ	6	6	5	4	4
	小計(注5)	130	132	132	137	142
合計		288	280	275	276	287

- (注) 1. 2020年3月末で22店舗、2021年3月末で22店舗、2022年3月末で23店舗、2023年3月末で22店舗、2024年3月末で25店舗のライセンス形態にて運営する店舗が含まれております。
2. PANDA EXPRESSにつきましては、2022年3月に8店舗を譲渡しております。
3. 海外におけるライセンス契約先パートナーの運営する店舗が含まれております。
4. 商品販売事業につきましては、運営する店舗がないため、記載しておりません。
5. 海外店舗運営事業の店舗数につきましては、2023年12月末時点の店舗数で記載しております。

4【関係会社の状況】

名称	住所	資本金	主要な事業の内容	議決権の所有割合(%)	関係内容
(連結子会社) 株式会社力の源カンパニー (注)6	福岡県福岡市 中央区	100百万円	国内店舗運営 商品販売	100.0	経営指導 資金の援助 設備の賃貸 役員の兼任
株式会社渡辺製麺	長野県茅野市	85百万円	国内店舗運営 商品販売	100.0	経営指導 役員の兼任
株式会社くしふるの大地 (注)4、5	大分県竹田市	26百万円	国内店舗運営	- 〔100.0〕	経営指導 資金の援助 役員の兼任
CHIKARANOMOTO GLOBAL HOLDINGS PTE. LTD. (注)2	シンガポール (シンガポール)	25,000千SGD	海外店舗運営	100.0	海外事業のライセンス 管理業務委託 経営指導 役員の兼任
IPPUDO USA HOLDINGS, INC. (注)2、4	アメリカ (ニューヨーク)	3,800千USD	海外店舗運営	100.0 (100.0)	資金の援助 役員の兼任
IPPUDO NY, LLC (注)2、4	アメリカ (ニューヨーク)	3,800千USD	海外店舗運営	100.0 (100.0)	IPPUDOライセンス の供与 債務保証 役員の兼任
IPPUDO SINGAPORE PTE.LTD. (注)4、7	シンガポール (シンガポール)	1,500千SGD	海外店舗運営 商品販売	100.0 (100.0)	IPPUDOライセンス の供与 役員の兼任
IPPUDO AUSTRALIA PTY LTD (注)2、4	オーストラリア (シドニー)	4,800千AUD	海外店舗運営	100.0 (100.0)	IPPUDOライセンス の供与 債務保証 役員の兼任
IPPUDO LONDON CO. LIMITED (注)2、4	イギリス (ロンドン)	4,900千GBP	海外店舗運営	100.0 (100.0)	IPPUDOライセンス の供与
IPPUDO PARIS (注)2、4	フランス (パリ)	3,700千EUR	海外店舗運営	100.0 (100.0)	IPPUDOライセンスの 供与
IPPUDO CA, LLC (注)2、4	アメリカ (カリフォルニア)	8,000千USD	海外店舗運営	100.0 (100.0)	IPPUDOライセンスの 供与 資金の援助 役員の兼任

名称	住所	資本金	主要な事業の内容	議決権の所有割合(%)	関係内容
PT. IPPUDO CATERING INDONESIA (注)2、4	インドネシア (ジャカルタ)	32,780百万IDR	海外店舗運営	100.0 (100.0)	IPPUDOライセンスの供与 役員の兼任
台湾一風堂股份有限公司 (注)2、4	台湾 (台北)	75,000千TWD	海外店舗運営	100.0 (100.0)	IPPUDOライセンスの供与 役員の兼任

- (注)1. 「主要な事業の内容」欄には、セグメント情報に記載された名称を記載しております。
2. 特定子会社であります。
3. 有価証券届出書又は有価証券報告書を提出している会社はありません。
4. 「議決権の所有割合」欄の(内書)は間接所有割合であり、〔外書〕は緊密な者等の所有割合であります。
5. 議決権の所有割合は100分の50以下であります。当社が実質的に支配しているため連結子会社としております。
6. 株式会社力の源カンパニーについては、売上高(連結会社相互間の内部売上高を除く)の連結売上高に占める割合が10%を超えております。

主要な損益情報等	売上高	15,238,488千円
	経常利益	1,587,054 "
	当期純利益	863,641 "
	純資産額	1,623,635 "
	総資産額	7,442,383 "

5【従業員の状況】

(1) 連結会社の状況

2024年3月31日現在

セグメントの名称	従業員数（名）	
国内店舗運営事業	325	(879)
海外店舗運営事業	180	(1,114)
商品販売事業	57	(62)
全社（共通）	19	(5)
合計	581	(2,060)

- (注) 1. 従業員数の（ ）は、臨時雇用者数であり、年間平均人数（1日8時間換算）を外書しております。
 2. 臨時従業員には、パートアルバイトを含み、契約社員、嘱託社員、派遣社員を含んでおりません。
 3. 全社（共通）は、主に各セグメントに直接区分することが困難なIT部門、人事、経理等の管理部門の従業員であります。
 4. 臨時雇用者数の大幅な増加は、新規出店等業容拡大に伴い、期中採用が増加したことが主な要因であります。

(2) 提出会社の状況

2024年3月31日現在

従業員数（名）	平均年齢（歳）	平均勤続年数（年）	平均年間給与（千円）
19 (5)	40.89	5.53	5,558

セグメントの名称	従業員数（名）	
全社（共通）	19	(5)
合計	19	(5)

- (注) 1. 従業員数は、当社から他社への出向者を除き、他社から当社への出向者を含む就業人員数であります。
 2. 従業員数の（ ）は、臨時雇用者数であり、年間平均人数（1日8時間換算）を外書しております。
 3. 臨時従業員には、パートアルバイトを含み、契約社員、派遣社員を含んでおりません。
 4. 平均年間給与については基準外賃金を含んでおります。また、平均勤続年数については、当社グループ（子会社含む）への入社日より起算した数値であります。
 5. 従業員数が当期7名減少しましたのは、主として退職による自然減によるものであります。

(3) 労働組合の状況

労働組合は結成されておりませんが、労使関係は円満に推移しております。

(4) 管理職に占める女性労働者の割合、男性労働者の育児休業取得率及び労働者の男女の賃金の差異 提出会社

当事業年度					補足説明
管理職に占める女性労働者の割合（%） （注）1.	男性労働者の育児休業取得率（%） （注）2.	労働者の男女の賃金の差異（%） （注）1.			
		全労働者	正規雇用労働者	パート・有期労働者	
25.0	-	98.8	94.7	179.6	-

- (注) 1. 「女性の職業生活における活躍の推進に関する法律」（平成27年法律第64号）の規定に基づき算出したものであります。
 2. 「育児休業、介護休業等育児又は家族介護を行う労働者の福祉に関する法律」（平成3年法律第76号）の規定に基づき、「育児休業、介護休業等育児又は家族介護を行う労働者の福祉に関する法律施行規則」（平成3年労働省令第25号）第71条の4第1号における育児休業等の取得割合を算出したものであります。

連結子会社

当事業年度						補足説明
名称	管理職に占める女性労働者の割合 (%) (注)1.	男性労働者の育児休業取得率 (%) (注)2.	労働者の男女の賃金の差異 (%) (注)1.			
			全労働者	正規雇用労働者	パート・有期労働者	
(株)力の源カンパニー	8.3	100.0	68.4	75.6	101.6	-
(株)渡辺製麺	-	-	60.4	75.5	74.4	-
(株)くしふるの大地	100.0	-	232.3	-	-	-
CHIKARANOMOTO GLOBAL HOLDINGS PTE. LTD.	47.1	-	174.1	174.1	-	-
IPPUDO NY, LLC	50.0	-	85.7	76.7	94.1	-
IPPUDO SINGAPORE PTE.LTD.	18.2	100.0	101.6	107.8	96.2	-
IPPUDO AUSTRALIA PTY LTD	50.0	-	26.0	152.0	21.4	-
IPPUDO LONDON CO. LIMITED	25.0	-	84.3	61.1	95.9	-
IPPUDO PARIS	30.0	-	85.7	76.7	94.1	-
IPPUDO CA, LLC	28.6	-	192.6	149.9	275.3	-
PT. IPPUDO CATERING INDONESIA	66.7	73.0	131.7	131.7	-	-
台湾一風堂股份有限公司	42.9	-	107.8	111.6	102.1	-

(注)1. 「女性の職業生活における活躍の推進に関する法律」(平成27年法律第64号)の規定に基づき算出したものであります。管理職に占める女性労働者の割合(%)は、国内外で運営しております一風堂等の店長を除く管理職(マネージャー等)を算出の対象としております。

2. 「育児休業、介護休業等育児又は家族介護を行う労働者の福祉に関する法律」(平成3年法律第76号)の規定に基づき、「育児休業、介護休業等育児又は家族介護を行う労働者の福祉に関する法律施行規則」(平成3年労働省令第25号)第71条の4第1号における育児休業等の取得割合を算出したものであります。

グループ全体

当事業年度					補足説明
管理職に占める女性労働者の割合 (%) (注)1.	男性労働者の育児休業取得率 (%) (注)2.	労働者の男女の賃金の差異 (%) (注)1.			
		全労働者	うち正規雇用労働者	うちパート・有期労働者	
28.2	90.5	79.1	104.0	77.8	-

(注)1. 「女性の職業生活における活躍の推進に関する法律」(平成27年法律第64号)の規定に基づき算出したものであります。管理職に占める女性労働者の割合(%)は、国内外で運営しております一風堂等の店長を除く管理職(マネージャー等)を算出の対象としております。

2. 「育児休業、介護休業等育児又は家族介護を行う労働者の福祉に関する法律」(平成3年法律第76号)の規定に基づき、「育児休業、介護休業等育児又は家族介護を行う労働者の福祉に関する法律施行規則」(平成3年労働省令第25号)第71条の4第1号における育児休業等の取得割合を算出したものであります。

第2【事業の状況】

1【経営方針、経営環境及び対処すべき課題等】

(1) 会社の経営の基本方針

当社グループの経営方針、経営環境及び対処すべき課題等は、以下のとおりであります。

なお、文中の将来に関する事項は、当連結会計年度末現在において当社グループが判断したものであります。

当社グループは、国内外における博多ラーメン専門店「一風堂」「IPPUDO」を中心とした複数ブランドの飲食店の展開を中核に、食材の生産、教育、商品開発、製造、流通、販売までを一貫して手がける事業モデルの実現に向け、複数の事業をグローバルに展開しております。

当社グループは創業の精神である、「食を通して新しい価値を創造し「笑顔」と「ありがとう」とともに世界中に伝えていく。変わらないために変わり続ける。」をグローバルに実現することを目指すとともに、より高いレベルでの顧客満足度の獲得と更なる企業価値の向上に尽力し、顧客及び株主等のステークホルダーの利益最大化の実現に努めてまいります。

(2) 目標とする経営指標

当社グループが重要視している経営指標は、売上高・営業利益・営業利益率・ROEであります。

(3) 中長期的な会社の経営戦略、経営環境と優先的に対処すべき事業上及び財務上の課題

国内事業基盤の強化

既存店の収益性向上が重要であるとの認識のもと、従来の人口密集地や集客力の高い商業施設に加え、都心部近郊の中商圏やロードサイドへの出店を積極的に行うとともに、将来の収益性の低下が見込まれる店舗や、不採算店舗の戦略的閉店も進め、より高い収益体質へと改善していきます。さらに、プラントベースラーメンを常時提供する一風堂新宿ルミネエスト店などの新コンセプト店舗の開発に取り組みます。

商品においては、主力商品であるラーメンの継続的な改善を行うとともに、定期的に新商品を発売し顧客の来店促進につなげてまいります。また、植物由来のプラントベースラーメンの販売や、食の多様化、原材料調達リスクの分散、持続可能な社会の実現のための商品開発を継続的に行ってまいります。

併せて人財不足や人件費の高騰を見据えて店舗レイアウト及び厨房オペレーションの自動化と効率化を図り、飲食事業として総合的な次世代の食の在り方を追求してまいります。

海外事業の拡大

海外では、経済の成長が続き、中間所得者層の増加に伴う消費意欲の向上により、飲食市場は拡大を続けております。日本食への「健康」「おいしさ」「文化」等の観点から関心は高く、今後も市場が拡大していくものと見込んでおります。

その中で当社は、直営エリアにおいては、フラッグシップ店の出店やセントラルキッチン等の導入コストがかかる初期フェーズを経て、店舗拡大フェーズへと移行しております。不安定な経済情勢を踏まえ、新規出店を遅らせておりましたが、再開することに加え、今まで培ってきたそれぞれの市場に合わせた商品開発や店舗開発、世界規模においてのブランド力の更なる向上に努め、事業拡大を加速させていきます。

また、ライセンス事業においては、主にアジアの現地のパートナーの資本力、マーケティング力、ネットワーク力を活用し、引き続き事業拡大を目指してまいります。

商品販売事業の拡大

販売先としましては、規模が見込める国内の主要スーパー並びに、百貨店・空港等のお土産需要が見込まれる商圏、自社サイトを通じてEC市場での規模拡大を目指します。

海外においても一風堂関連商品に対して関心が高い水準にあることから、随時海外各市場においても同商品の導入を進めてまいります。

人財の採用と教育

当社グループの競争力の源である店舗運営力の向上のためには、人財の育成こそが他社との差別化にもつなぐと考えており、国内外問わず、人財採用の強化及び従業員満足度の向上を継続して行ってまいります。

日本のみならず、各先進国においても人口の高齢化や少子化の傾向は見受けられ、人財の確保において業界を問わず競争は激化しております。当社グループは、給与のベースアップ等により総報酬額の引き上げを行うとともに、働き方の多様性を確保するために、地域限定社員や契約社員の採用を推進しております。また、充実した研修制度により、継続的な雇用を実現するとともに、高いサービスレベルの維持と向上を図っております。さらには、グローバル人財を育成し、研鑽を積んだスタッフを海外に派遣することで、日本の接客レベルを全世界で実現してまいります。当社グループとしては、このような人財育成の取り組みを顧客満足度の最大化のための重要課題としてとらえ、全事業においてクオリティの高い商品及び接客を提供できるよう、継続的に従業員の教育を行ってまいります。

また、労働環境の改善の観点から、ITシステムの入替えによる店舗業務の自動化及び有給休暇取得の施策を進めております。AIやロボティクス技術導入による労働環境の改善も併せて検討しており、当社グループの人財がより働きやすい、将来に希望を持てる労働環境の構築とグローバルな人財の獲得に向けて投資を行ってまいります。

衛生面の強化

近年、食の安心や安全に対する社会的なニーズは高まっております。日本における2021年6月のHACCP完全制度化等、原材料や提供商品のみならず、製造工程や物流の過程においても食の安全性に対する取り組みは必須となっております。当社グループでは、専門対策部署を設置し、工場から物流、店舗での保管や提供方法等、顧客へ商品が最終的に提供されるまでの全ての工程において最新の法令を遵守し、顧客に安全な食をお届けするべく、衛生管理マニュアルに基づき衛生管理・品質管理に努めております。

食習慣の多様化

リモートワーク等の働き方の変容や、食品技術の向上に伴い、消費者の食習慣に変化の兆しが見られます。テイクアウトやデリバリーに加え、中食や冷凍食品の需要が非常に高まっており、この傾向は当分継続されると見込まれます。同時に、環境負荷の低減や持続可能な社会の実現を目指す世界的な取り組みは、食の市場に新たな需要を生み出しており、食に関する価値観の多様化や技術革新は今後一層加速していくと見込まれます。

当社グループにおいては、国内、海外ともにテイクアウトやデリバリーを継続するとともに、海外においてはクラウドキッチンの拡大をしております。また、既に展開している中食やEC事業の強化に加え、ラーメン自動調理機「Yo-Kai Express」事業への商品の供給ならびに開発を行うことで、顧客の来店以外での収益強化に努めます。

さらには、新しい食の提案として植物由来のプラントベースラーメンを国内及び海外で販売するなど、今後も多様化するニーズに応えるべく、ご来店いただいたお客様に向けてより一層満足いただけるよう、商品の開発および、改善をしてまいります。

2【サステナビリティに関する考え方及び取組】

当社グループのサステナビリティに関する考え方及び取組みは、次のとおりであります。なお、文中の将来に関する事項は、当連結会計年度末現在において当社グループが判断したものであります。

(気候変動を含むサステナビリティに関する取組)

(1) ガバナンス

当社グループは、環境・社会・ガバナンス等の中長期的なESG課題に経営レベルで継続的に議論し、対応をするため、「サステナビリティ委員会」(以下、同委員会)を2023年3月に新たに設置いたしました。同委員会は代表取締役社長兼CEOを委員長とし、原則年に4回開催され、議論するテーマに応じて事業部の責任者を招集し、全社的に課題を検討いたします。また、同委員会にて審議された内容は取締役会にも報告され、取締役会はグループのESG課題解決に向けた対応の進捗をモニタリングいたします。

・当社サステナビリティ推進体制

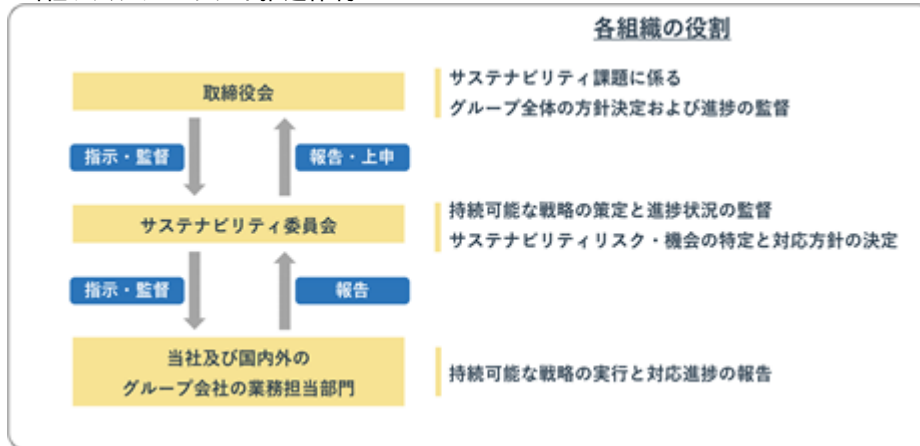

・サステナビリティ委員会構成

役割	担当
委員長	代表取締役社長兼CEO
委員	常勤監査等委員、(株)力の源カンパニー取締役、CHIKARANOMOTO GLOBAL HOLDINGS PTE. LTD.取締役、(株)渡辺製麺取締役 各1名
事務局	法務部、IR室

(2) 戦略

初年度のシナリオ分析として、SDGsの目標達成年である2030年時点を想定し、現状を上回る気候変動対策が行われず異常気象の激甚化が想定される「4 シナリオ」と、脱炭素に向けてより野心的な気候変動対策の実施が想定される「1.5 シナリオ(一部2 シナリオも併用)」を参考に、定性・定量の両面から考察を行いました。

・シナリオの世界観

項目	2 以下シナリオ	4 シナリオ
参照シナリオ	(2 シナリオ) IEASustainableDevelopmentScenario、 IPCCRCP2.6 (1.5 シナリオ) IEANetZeroEmissionsby2050	(4 シナリオ) IEAStatedPoliciesScenario、IPCCRCP8.5
対象年	2030年時点	
想定される世界観	2100年時点において、産業革命時期比で1.5 未満の平均気温上昇が想定されるシナリオ。カーボンニュートラル実現を目指し、気候変動問題を抑制するために現状以上の厳しい政策・法規制等が敷かれる	2100年時点において、産業革命時期比で3.2 ~5.4 (約4)の平均気温上昇が想定されるシナリオ。気候変動問題を軽減するための積極的な政策法規制等は敷かれず、異常気象の激甚化が顕著に表れる

・シナリオ分析の結果、想定されたリスク・機会と当社対応

将来世界像	リスク・機会	想定される発生時期			想定される財務的影響	自社戦略
		短期	中期	長期		

移行 リスク	(リスク/機会) ・気候変動に対する取り組みと情報開示が不十分である場合、顧客離れによる売上減少や投資家からの資金調達難が発生する				中	・環境保全型農業で生産されたお米を使用 ・一部を除く当社グループ店舗では、洗浄して再利用をするエコ箸を採用
	(リスク/機会) ・環境負荷軽減の観点から、畜産物の流通量が減少する一方で、エシカル消費に対応したレシピ開発により、新たな顧客創出に繋がる				中	・プラントベースフードの開発、販売 ・外食版サブプライチェーンマネジメントの導入発注から商物流支払い登録までの一元管理によりコスト削減を図る
	(リスク) ・再生可能エネルギー導入に伴い、オフィスや営業所においてエネルギーコストの増加や設備投資コストが発生する				大	・オフィス/店舗でのLED照明活用 ・こまめな節電活動
	(リスク) ・廃棄物を抑制するために、食品ロスに関する法規制が強化された場合、対応コストが増加する				中	・消費期限がより長くなるよう工夫して梱包された食材の仕入れや、トッピングには使わない部分のチャーシューを活用したメニューの販売、料理の残量を計測し残量削減に取り組む ・残渣やラードなど、食品廃棄物を元にしたバイオディーゼル技術への貢献による収益機会の増加
	(リスク) ・プラスチック製容器やカトラリーの使用に関する規制が生じ、代替品への変更などの対応コストが増加する				中	・化石燃料を原料としたプラスチック製品を紙製品やセルロースファイバーを使用したものに順次切り替え、プラスチック使用量を減少
	(リスク) ・化石燃料(ガス)の使用規制に伴い、現行の調理器具、調理方法が使用できなくなり、新たに対応コストが増加する				小	・IH機器等の燃料を使用しない機器の導入によりガス使用量を減少
	(リスク) ・炭素税の導入により、電気・ガスの使用等により排出したGHG排出量に応じて、課税コストが増加する				中	・再生可能エネルギー導入等により、GHG排出量を減らし、税負担軽減を図る

将来世界像	リスク・機会	想定される発生時期			想定される財務的影響	自社戦略
		短期	中期	長期		
物理リスク	(リスク) 異常気象の激甚化により、以下が発生することにより支出の増加および収益機会の損失が発生する ・サプライチェーンの寸断による、原材料調達難や出荷の停止 ・異常気象に伴う来客数の減少 ・オフィス、店舗、工場の被災による営業活動の停止				中	・取引先と連携を取り、仕入先や取引する地域を増やすことで安定を図る ・販売チャネル等の見直しを行い、収益安定を図る ・BCPの策定により、営業活動停止リスクを最小限に抑える
	(リスク) ・熱波および干ばつの影響により原材料(農作物)生産量が減少し、調達難やコスト増加が発生する				大	・取引先と連携を取り、仕入先や取引する地域を増やすことで安定を図る
	(リスク) ・平均気温の上昇に伴う、空調コストの増加および冷蔵、冷凍庫への設備費用が増加する ・平均気温の上昇に伴い、食品の保存環境に影響を及ぼし、消費期限が短縮され、食品ロスや提供方法の変更など対応コストが発生する				大	・再生可能エネルギーの導入を含む、水道光熱費削減の取り組みを実施する
	(リスク) ・降水パターンが変化することで、原材料(農作物)の安定した調達が困難となり、対応コストが発生する ・畜産飼料となる小麦などの食物の生育不良に伴い、畜産の流通量減少などが発生し、調達コストが増加する				大	・外食版サプライチェーンマネジメントの導入 発注から商物流支払い登録までの一元管理によりコスト削減を図る ・使用する部位を増やすことで、仕入量の安定を図る
	(リスク) ・海産資源の生態系の変化により、漁獲量の減少及び原料価格の上昇が生じる				小	・仕入先の増加、事前に仕入量を予約する
	(リスク) ・害虫が発生することで、原材料(農作物)の安定した調達が困難となり、対応コストが発生する				中	・取引先と連携を取り、仕入先や取引する地域を増やすことで安定を図る
	(リスク) ・節足動物の生育地域拡大に伴い、マラリア等の感染症増加や気温上昇による国内の感染症流行状況が変化し、来客数の減少や店舗運営に影響が生じる。また、畜産を媒介とした感染症の増加によって、原材料の流通に影響が発生する				中	・乾麺タイプのプラントベース白丸・赤丸の販売開始ECサイトにて各種限定商品やオリジナル商品の国内外での販売

・財務インパクトの試算

リスクとして想定された一部項目 について、当社事業への影響を定量的に計るため財務インパクトの試算を行いました。

() 将来予測値および自社実績値から定量的な分析が可能と判断したものの

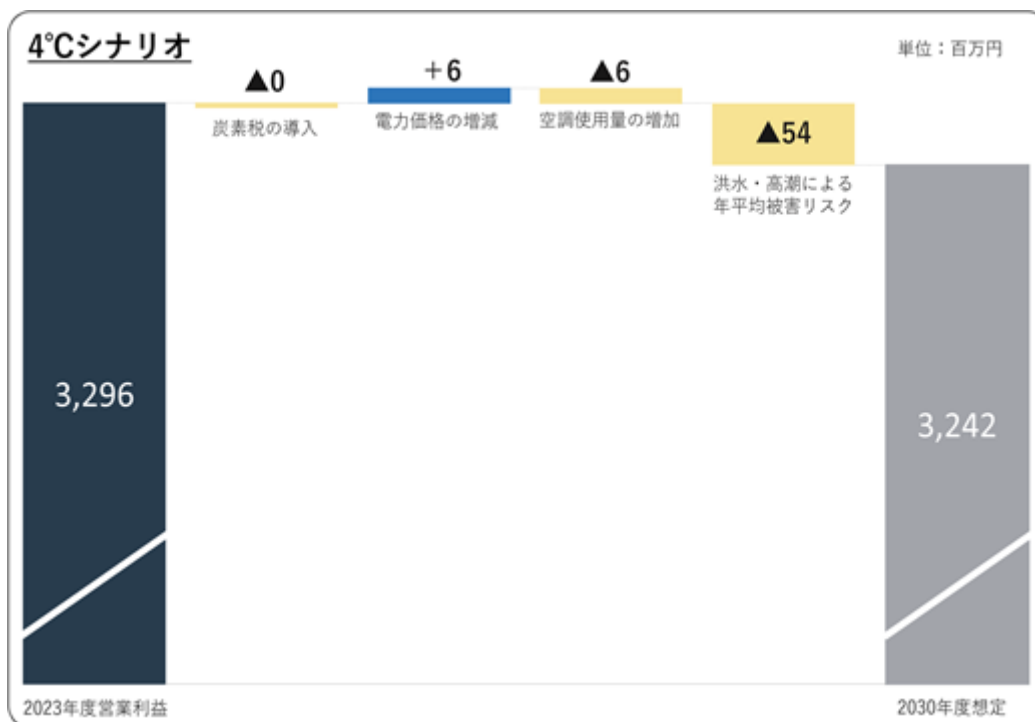
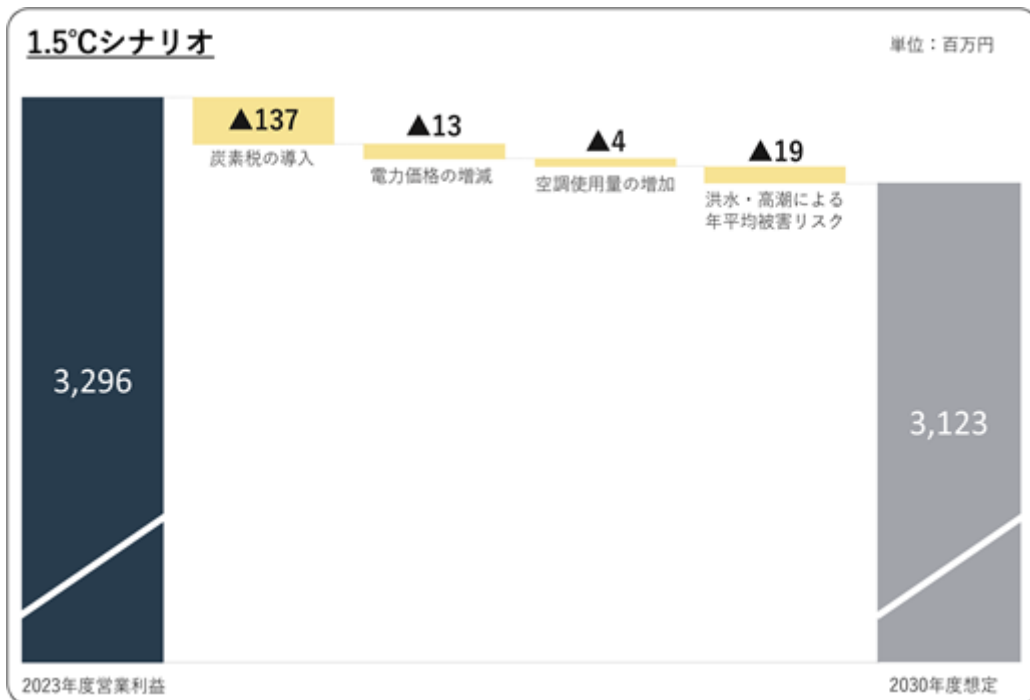

リスク項目	試算内容
炭素税の導入	当社GHG排出量および将来の炭素税価格から試算
電力価格の増減	当社電力使用量および将来の電力価格から試算
空調使用量の増加	当社電力使用量および将来の電力価格・空調使用量増加率から試算
洪水・高潮による年平均被害リスク	治水経済調査マニュアル(国土交通省)に基づき、拠点ごとに災害による被害額を試算。被害情報(被害率や営業停止停滞日数)はハザードマップにて拠点ごとに特定

シナリオ分析の結果、当社事業継続に重大な影響を及ぼすリスクは想定されませんでした。ただし、4 シナリオおよび1.5 シナリオの両シナリオにおいて、気候変動による異常気象の増加は想定されており、国内外に広く店舗を展開する当社事業においては物理的な被害を受ける可能性が高だけでなく、当社商品の原材料である小麦をはじめとした農作物や畜産の生育状況に影響を与えるため、最も重大なリスクとなると想定をいたしました。

今後、シナリオ分析の結果を基に店舗展開や調達面など、現状の事業戦略で考慮すべき要素について検討を重ねるとともに、プラントベースフードの開発や商品製造時の残渣の有効活用など、「食を通して新しい価値を創造し『笑顔』と『ありがとう』とともに世界中に伝えていく。」ことを創業の精神に掲げる企業として、社会や環境に貢献できる取り組みを積極的に行ってまいります。

(3) リスク管理

当社グループでは、気候関連リスクについて、サステナビリティ委員会にてリスクの抽出を行ってまいります。サステナビリティ委員会にて審議・特定されたリスクは取締役会に報告され、その他事業リスクと相対的な評価を行い、全社的なリスク管理プロセスと統合をしております。また、取締役会にて自社の事業活動に大きく影響を及ぼすと評価された重要なリスクについては、取締役会にてその対応方針を検討するとともに、関連部署に指示を行い、その進捗については取締役会が定期的なモニタリングを行ってまいります。

(4) 指標及び目標

当社グループでは、自社事業活動により発生する温室効果ガス排出量について、環境経営推進を測るための指標としております。該当年度は算定可能な国内事業所にてScope1、Scope2の算定を行いました。今後、算定範囲の拡大やScope3の算定を検討するとともに、パリ協定で掲げられた目標を参考に、中長期的な目標を検討してまいります。

・ 自社事業活動における温室効果ガス排出量

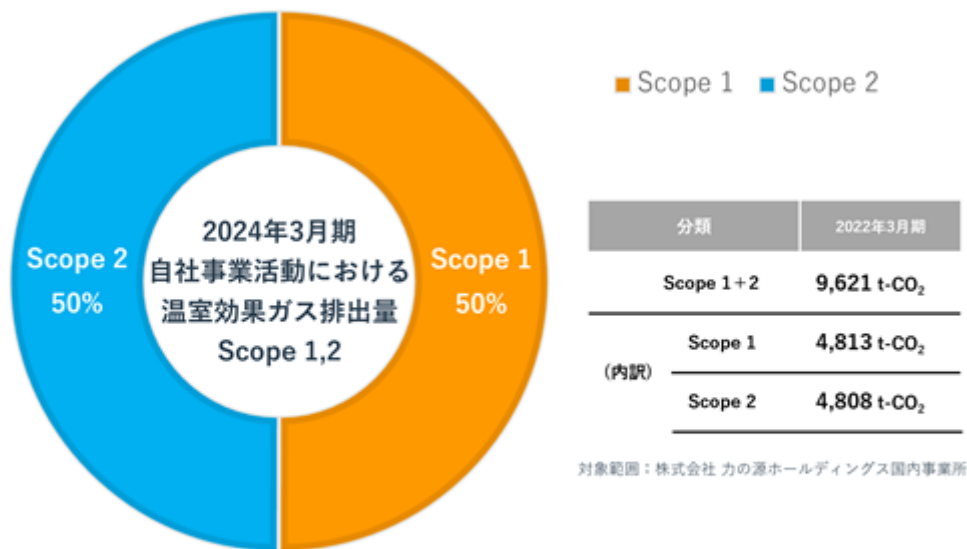

Scope 1：事業者自らによる温室効果ガスの直接排出(燃料の燃焼、工業プロセス)
Scope 2：他社から供給された電気、熱・蒸気の使用に伴う間接排出

(人的資本に関する方針)

当社グループの競争力の源である店舗運営力の向上のためには、人財の育成こそが他社との差別化にもつながると考えており、国内外問わず、人財採用の強化及び従業員満足度の向上を継続して行ってまいります。

(1) 戦略

採用方針

日本のみならず、各先進国においても人口の高齢化や少子化の傾向は見受けられ、人財の確保において業界を問わず競争は激化しております。当社グループは、給与のベースアップ等により総報酬額の引き上げを行うとともに、働き方の多様性を確保するために、地域限定社員や契約社員の採用を推進しております。

人材育成に関する方針

充実した研修制度により、継続的な雇用を実現するとともに、高いサービスレベルの維持と向上を図っております。さらには、グローバル人財を育成し、研鑽を積んだスタッフを海外に派遣することで、日本の接客レベルを全世界で実現してまいります。当社グループとしては、このような人財育成の取り組みを顧客満足度最大化のための重要課題としてとらえ、全事業においてクオリティの高い商品及び接客を提供できるよう、継続的に従業員の教育を行ってまいります。

多様な人材が活躍できる社内環境整備に関する方針

労働環境の改善の観点から、ITシステムの入替えによる店舗業務の自動化及び有給休暇取得の施策を進めております。AIやロボティクス技術導入による労働環境の改善も併せて検討しており、当社グループの人財がより働きやすい、将来に希望を持てる労働環境の構築とグローバルな人財の獲得に向けて投資を行ってまいります。

(2) 人的資本に関する指標と目標

当社グループにおける、国内外問わず、人財採用の強化及び従業員満足度の向上を継続的に行っていくという方針及びその社内環境整備に関する方針に関する指標としては、人財採用計画人数、女性管理職比率、賃金格差等がありますが、現時点においても一定程度の水準を達成していることと、新型コロナウイルスによる行動規制がようやく撤廃されたことから、今後のグローバルでの人財採用の状況や国内と海外の相違を踏まえ、グループ全体としての適切な目標の設定をすべく検討を継続してまいります。

指標	目標	実績
管理職に占める女性労働者の割合	2030年3月末時点で40.0%以上	32.8%
男性労働者の育児休業取得率	2030年3月末時点で100.0%	90.2%

3【事業等のリスク】

有価証券報告書に記載した事業の状況、経理の状況等に関する事項のうち、投資の判断に重要な影響を及ぼす可能性のある事項は、以下のとおりです。なお、文中における将来に関する事項は本書提出日現在において当社グループが判断したものでありますが、当社株式投資に関するすべてのリスクを網羅するものではありませんのでご留意下さい。

(1) 国内外食業界の動向ならびに競争激化について

当社グループの属する国内外食産業市場は、人口の減少や高齢化並びに少子化の影響もあり市場規模の拡大に大きな期待ができない状態にあるなか、多種多様な業態の参入により競争が激化しております。また、コンビニエンスストアを中心とする中食との競争も激化しております。これらの競合の動向や外食市場の縮小等により、来客数が減少した場合には、当社グループの売上高及び営業利益が減少する可能性があります。

(2) 国内外における業績の季節変動等について

当社グループは、創業以来、飲食店の経営を中心に事業を展開しており、主たる事業は、外食店舗運営事業であります。従って、当社グループの業績は外食産業に対する消費者のニーズの変化、当該業界での競争激化の影響を大きく受ける傾向にあります。

加えて、当社グループの店舗の売上高及び業績は、1年を通して一定ということではなく、季節によって変動する傾向があります。具体的には、国内においては、春休み（3月）、ゴールデンウィーク（5月）、夏休み（7～8月）及び年末年始（12～1月）などの繁忙期に売上高が増加する一方、梅雨シーズンなどの閑散期には売上高が落ち込む傾向があります。海外においても、展開する国ごとの気候・天候、特有のイベント、休暇、生活習慣等により売上高が変動します。

また、繁忙期に台風、酷暑、厳寒などの天候の悪影響が及んだ場合や新規出店が閑散期と重なり、かつ多数出店することによるオープン時の一時費用の負担割合が売上高に比して高くなった場合には、当社グループの売上高及び営業利益が減少する可能性があります。

(3) 国内店舗展開と出店戦略について

当社グループは、国内においては、主に直営による店舗展開を行っており、今後も立地、賃借条件、店舗の採算性などを勘案し積極的に出店を行っていく方針であります。しかしながら、当社グループの出店条件に合致する物件が出店計画数に満たない場合や、工事等の遅れによりオープンが遅延した場合には、当社グループの売上高及び営業利益が減少する可能性があります。

(4) 海外事業展開について

当社グループは、欧米・アジア地域を中心に積極的に店舗展開を進めております。進出国における政情、経済、法規制、慣習等といった特有のントリーリスクが当社グループの業績に影響を及ぼす可能性があります。また、海外においては当社グループ子会社が運営する直営店舗のほかに、当社とライセンス契約を締結した現地パートナー企業が店舗を運営する形態がありますが、パートナー企業の業績の悪化並びに出店計画の遅れ等が生じた場合、店舗売上やロイヤリティ収入が減少すること等により当社グループの売上高及び営業利益が減少する可能性があります。

(5) 商標権について

当社グループの各店舗等において使用する名称・商標等については、その使用に先立ち、外部の専門家を通じて第三者の商標権等を侵害していないかについて確認し、侵害のおそれのある名称は使用を避け、かつ、可能な限り当社グループにおいて商標を取得することを基本方針とし、これら使用権の確保及び第三者の権利侵害の回避に努めております。しかしながら、当社グループの運営する店舗の名称や商品の内容、店舗デザイン等が模倣されることによるブランド力の低下や第三者の有する先行商標との類似等の理由により、第三者から当社グループへの商標権の侵害等にかかる損害賠償、商標の使用停止などの請求があり、仮にこれらの請求が認められた場合には、当社グループの売上高及び営業利益が減少する可能性があります。

(6) 敷金・保証金・建設協力金について

当社グループでは、出店に際して賃貸人に対し敷金、差入保証金及び建設協力金を支払っております。賃貸借契約の時点で賃貸人の資産状況等を審査しておりますが、賃貸人の財政状態の著しい悪化等により、敷金、差入保証金及び建設協力金の一部又は全部が回収不能になった場合は、当社グループの経常利益及び当期純利益が減少し、財政状態にも影響を及ぼす可能性があります。

(7) 海外店舗展開における営業権（キーマネー）について

当社グループが出店する欧州の一部の国においては、店舗物件の取得の際に、多額の営業権（キーマネー）の支払いが発生することがあります。キーマネーとは、出店しようとする店舗物件の前の運営者（前テナント）が設定する当該店舗に紐付いた権利であり、当該店舗への出店において、前テナントからの譲受が必要となります。その価格は、店舗立地、賃貸借契約の残存期間、店舗の過去の業績、家賃、近隣における取引事例などを勘案したうえで、前テナントとの交渉により確定します。なお、当社グループが移転、退店する場合には、キーマネーを譲渡し、投資資金の回収に充てることとなります。

その価格の増減により、出店時の投資額の増加や、退店時の譲渡価格の減少が生じ、当社グループの財政状態にも影響を及ぼす可能性があります。

(8) 原材料の調達環境リスクについて

当社グループでは、原材料の調達については、外食企業として、食の安心・安全を第一と考え、良質な食材の調達に努めております。しかしながら、疫病や天候不順、世界的な需給バランスの変動、各国における輸入制限等の規制により、必要量の原材料確保が困難な状況が生じることや仕入価格が高騰し、当社グループの営業利益が減少する可能性があります。

(9) 各種法的規制等について

当社グループでは、ラーメン店を中心に複数の飲食店を運営しており、「食品衛生法」、「労働基準法」、「食品表示法」、「風俗営業等の規制及び業務の適正化等に関する法律」、「食品循環資源の再生利用等の促進に関する法律」、「独占禁止法」、「中小小売商業振興法」等の多岐にわたる法的規制を受けております。重大なコンプライアンス上の問題が発生した場合や、法的規制の改正に対応するための新たな費用が発生する場合には、当社の売上高及び営業利益が減少する可能性があります。

(10) アルバイト従業員に対する社会保険加入義務化について

当社グループは、国内においては、店舗において多数のアルバイト就業者を雇用しており、社会保険加入の要件を満たすアルバイト就業者においては、全てに加入を義務付けております。しかしながら、今後、アルバイト就業者への社会保険適用範囲の拡大などの法改正が実施された場合、社会保険料負担の増加等により、人件費が上昇し当社グループの営業利益が減少する可能性があります。また海外においても、医療保険制度等の変更等によって、社会保険料ほか各種負担金が増加することで、当社グループの営業利益が減少する可能性があります。

(11) 店舗の衛生管理について

当社グループでは、食品衛生とは、安心・安全な商品をお客様に提供することと考えております。各店舗での適正な食材管理並びに衛生管理を徹底するとともに、衛生専門部署を設置し清潔な店舗づくりに努めております。しかしながら、当社グループにおいて、万一、食中毒などの重大な衛生上の問題が発生した場合には、当社グループの売上高の減少等、業績に影響を及ぼす可能性があります。

(12) 固定資産の減損会計について

当社グループは、すでに減損会計を適用しておりますが、今後当社グループが保有する固定資産を使用する店舗の営業損益に悪化が見られ、回復が見込まれない場合や、固定資産の市場価格が著しく低下した場合には、当該固定資産について減損損失を計上することにより、当社グループの業績及び財政状態に影響を及ぼす可能性があります。

(13) 有利子負債依存度について

当社グループは、出店資金を主に銀行借入により調達しております。当連結会計年度末における当社グループの有利子負債は2,717百万円であり、有利子負債依存度は15.7%となっております。

現在は、変動金利と固定金利を組み合わせる形で、長期借入金により資金を調達しております。銀行借入時の金利は低金利の状況が当面は継続するものと想定され、一定期間においては金利変動による影響は軽微であると考えられておりますが、金利動向及び金融情勢等により当社グループの経常利益が減少し、事業展開にも影響を受ける可能性があります。

なお、有利子負債残高は、短期借入金、長期借入金（1年以内返済予定を含む）、短期及び長期リース債務（1年以内返済予定を含む）の合計額であります。

(14) 為替変動リスクについて

当社グループは、グローバルに事業展開を図っており、海外子会社からのロイヤリティ収入等の外貨建売上債権が発生するほか、特に新規エリアへの進出時には、設備投資資金として海外子会社への貸付金が発生するため、決算期末における換算差額が為替差損益として発生します。また、連結財務諸表作成時には、海外連結子会社の財務諸表は、決算時又は期中平均の為替レートで換算されることとなります。

当社グループでは、設備投資資金に係る借入金の一部を外貨建てとし、海外子会社に貸付を行うほか、海外子会社への投資資金の一部の貸付金をデット・エクイティー・スワップ等の手法により出資に切り替えるなどの方法で、為替差損の発生リスクの軽減を図っておりますが、今後、為替レートが大きく変動した場合、当社グループの業績及び財務状況に影響を及ぼす可能性があります。

(15) 特定人物への依存について

当社グループの経営方針及び事業戦略は、ファウンダー（創業者）である代表取締役会長兼Founder河原成美に依存する部分が相応にあります。当社グループでは組織規模の拡大に応じた権限委譲を進めると共に、役員及び幹部社員による情報の共有化等を通じて経営組織の強化を図るなど、ファウンダーに過度に依存しない経営体制の整備を進めておりますが、今後何らかの理由によりファウンダーが当社グループの経営執行を継続することが困難となった場合には、当社グループの業績及び財政状態に影響を及ぼす可能性があります。

(16) 人材の確保及び育成について

当社グループは、積極的な国内外への出店を行っており、人材の育成と人材確保を積極的に行っていくことが重要であります。当社グループの理念を理解し、賛同した人材の確保が重要となっており、新卒採用だけでなく中途採用、アルバイトからの社員登用も含めて人材の獲得を進めてまいります。したがって、人材確保ならびに人材育成が順調に進まない場合には、店舗におけるサービスレベルの維持や店舗展開が計画通りできず、当社グループの売上高及び営業利益が減少する可能性があります。

(17) SNS等の利用に伴う風評被害について

SNSやインターネットを利用した不適切な情報発信に伴う被害として、飲食店の従業員による不適切な情報発信のほか、昨今では、店舗に来店した顧客による迷惑行為の配信が増加しております。当社グループでは、従業員に対し、情報発信に係るガイドラインを設ける等の対策をしておりますが、従業員や顧客による不適切な情報発信がなされた場合には、当社グループが運営するブランドの価値が棄損され、当社グループの売上高及び営業利益が減少する可能性があります。

(18) 自然災害等のリスクについて

当社グループは、国内外において店舗及び工場を運営しており、地震や台風等の自然災害により、店舗営業、工場生産、物流といった諸機能が停止状態に陥った場合、商品供給ができない可能性があります。また、動物特有の感染症や伝染病等が発生した場合、客数の減少、仕入コストの上昇、安全衛生の強化施策費の増加等により、当社グループの売上高及び営業利益が減少する可能性があります。

4【経営者による財政状態、経営成績及びキャッシュ・フローの状況の分析】

(1) 経営成績等の状況の概要

当連結会計年度における当社グループ（当社及び連結子会社）の財政状態、経営成績及びキャッシュ・フロー（以下「経営成績等」という。）の状況の概要は次のとおりであります。

財政状態及び経営成績の状況

当連結会計年度（2023年4月1日から2024年3月31日まで）における世界経済は、ロシア・ウクライナ情勢やイスラエル・パレスチナ情勢に起因する原材料価格及びエネルギー価格の上昇や、労働人口の減少等による人件費の上昇、世界的な根強いインフレに伴う金融引き締めによる景気減速懸念等、先行きが不透明な状況が継続しております。

当社グループの属する外食産業について、国内においては、新型コロナウイルス感染症の法令上の位置づけが変更され、人流の回復や、入国規制の解除に伴うインバウンドの回復により、経済活動が活発になっている一方で、原材料及びエネルギー価格の上昇や人件費の上昇、昨年から続く円安、物価高騰に伴う景気減速の懸念等、引き続き厳しい経済状況にあります。海外においては、地政学的な不安定要素において、原材料及びエネルギー価格の高騰が懸念されるとともに、インフレに伴う金融引き締めによる景気減速が懸念され、引き続き注視が必要な状況にある点は国内と同様であります。

このような状況のもと、当社グループでは、「変わらないために、変わり続ける」という企業理念に基づき、国内においては、新規出店や全国各地のイベント等への出店、コラボ商品・期間限定商品の販売等により販売機会を拡大してまいりました。このほか2023年10月には、より一層のブランド力・商品価値向上を行いお客様にいつまでも楽しんでいただくことを目的に、8年ぶりに看板商品である「白丸元味」、「赤丸新味」、3年ぶりに「からか麺」のリニューアルと価格改定を実施しております。また海外においては、期間限定やデザートなど新メニューの導入や既存のメニューの見直しなど商品戦略を強化することにより集客を図るとともに、原材料価格高騰等を反映した販売価格改定、さらにDX施策によりコスト削減を行うことにより収益の改善を行っております。商品販売につきましては、国内では引き続き一風堂関連商品のB2B営業の強化を行うとともに、海外では食の多様性に対応しているラーメン商品として「プラントベース白丸・赤丸」乾麺タイプの輸出販売の拡大に取り組んでまいりました。

上記の取り組みを実施する中、当連結会計年度末の店舗数はライセンス形態での展開を含め、当社グループ合計で287店舗（国内145店舗、海外142店舗、前期末比国内6店舗増、海外5店舗増）となりました。

以上の結果、当連結会計年度における財政状態、経営成績は以下のとおりとなりました。

a. 財政状態

当連結会計年度末の資産合計は、前連結会計年度末に比べ248百万円減少し、17,229百万円となりました。

当連結会計年度末の負債合計は、前連結会計年度末に比べ1,877百万円減少し、7,959百万円となりました。

当連結会計年度末の純資産合計は、前連結会計年度末に比べ1,629百万円増加し、9,269百万円となりました。

b. 経営成績

当連結会計年度の経営成績は、売上高31,776百万円（前期比21.7%増）、営業利益3,296百万円（前期比44.5%増）、経常利益3,489百万円（前期比50.3%増）、親会社株主に帰属する当期純利益2,186百万円（前期比34.2%増）となりました。

セグメントごとの経営成績は次のとおりであります。

国内店舗運営事業につきましては、売上高13,982百万円（前期比21.7%増）、セグメント損益は1,416百万円の利益（前期比127.2%増）となりました。

海外店舗運営事業につきましては、売上高14,322百万円（前期比21.9%増）、セグメント損益は1,788百万円の利益（前期比20.0%増）となりました。

商品販売事業につきましては、売上高3,471百万円（前期比20.8%増）、セグメント損益は459百万円の利益（前期比14.2%増）となりました。

キャッシュ・フローの状況

当連結会計年度末における現金及び現金同等物（以下「資金」という。）は、5,575百万円となり、前連結会計年度末に比べ1,699百万円減少しました。各キャッシュ・フローの状況とそれらの要因は次のとおりです。

（営業活動によるキャッシュ・フロー）

当連結会計年度における営業活動の結果、獲得した資金は3,934百万円（前連結会計年度は2,852百万円の獲得）となりました。これは主に、税金等調整前当期純利益3,059百万円の計上、減価償却費876百万円及び減損損失388百万円等の非資金的費用の計上があった一方で、法人税等の支払額340百万円を計上したこと等によるものであります。

（投資活動によるキャッシュ・フロー）

当連結会計年度における投資活動の結果、支出した資金は2,406百万円（前連結会計年度は967百万円の支出）となりました。これは主に、定期預金の払戻による収入209百万円があったものの、定期預金の預入による支出1,257百万円、新規出店等に伴う有形固定資産の取得による支出1,172百万円があったこと等によるものであります。

（財務活動によるキャッシュ・フロー）

当連結会計年度における財務活動の結果、支出した資金は3,561百万円（前連結会計年度は71百万円の支出）となりました。これは主に、短期借入金の純減少2,360百万円、長期借入による収入2,321百万円、長期借入金の返済による支出2,733百万円、配当金の支払660百万円があったこと等によるものであります。

生産、受注及び販売の実績

a. 生産実績

当連結会計年度における生産実績をセグメントごとに示すと、次のとおりであります。

セグメントの名称	当連結会計年度 (自 2023年4月 1日 至 2024年3月31日)	前年同期比(%)
国内店舗運営事業(千円)	-	-
海外店舗運営事業(千円)	-	-
商品販売事業(千円)	1,060,868	130.9%
合計(千円)	1,060,868	130.9%

(注) 1.金額は、製造原価によっております。

2.国内店舗運営事業及び海外店舗運営事業は、店舗運営が主であり生産を行っておりません。

3.当連結会計年度における生産実績の著しい変動の要因は、「(1)経営成績等の状況の概要」に記載のとおりであります。

b. 仕入実績

当連結会計年度における仕入実績をセグメントごとに示すと、次のとおりであります。

セグメントの名称	当連結会計年度 (自 2023年4月 1日 至 2024年3月31日)	前年同期比 (%)
国内店舗運営事業 (千円)	3,792,925	136.7%
海外店舗運営事業 (千円)	3,497,423	109.5%
商品販売事業 (千円)	1,023,798	100.3%
合計 (千円)	8,314,147	119.0%

(注) 1. 金額は、仕入価格によっております。

2. 当連結会計年度における仕入実績の著しい変動の要因は、「(1) 経営成績等の状況の概要」に記載のとおりであります。

c. 販売実績

当連結会計年度における販売実績をセグメントごとに示すと、次のとおりであります。

セグメントの名称		当連結会計年度 (自 2023年4月 1日 至 2024年3月31日)	前年同期比 (%)
国内店舗運営事業 (千円)	一風堂	10,353,278	129.4%
	その他	3,629,562	104.0%
	小計	13,982,840	121.7%
海外店舗運営事業 (千円)	IPPUDO	12,794,120	127.1%
	その他	1,528,757	90.7%
	小計	14,322,878	121.9%
商品販売事業 (千円)		3,471,211	120.8%
合計 (千円)		31,776,930	121.7%

(注) 1. 当社の主要顧客は個人のため、主な相手先別の販売実績及び当該販売実績の総販売実績に対する割合は作成しておりません。

2. 当連結会計年度における販売実績の著しい変動の要因は、「(1) 経営成績等の状況の概要」に記載のとおりであります。

(2) 経営者の視点による経営成績等の状況に関する分析・検討内容

経営者の視点による当社グループの経営成績等の状況に関する認識及び分析・検討内容は次のとおりであります。

なお、文中の将来に関する事項は、当連結会計年度末現在において判断したものであります。

重要な会計上の見積り及び当該見積りに用いた仮定

当社グループの連結財務諸表は、我が国において一般に公正妥当と認められる会計基準に基づき、作成しております。この連結財務諸表を作成するにあたって、資産、負債、収益及び費用の報告額に影響を及ぼす見積り及び仮定を用いておりますが、これらの見積り及び仮定に基づく数値は実際の結果と異なる可能性があります。

連結財務諸表の作成に当たって用いた会計上の見積り及び当該見積りに用いた仮定のうち、重要なものについては、第5 経理の状況 1 連結財務諸表等(1) 連結財務諸表 注記事項(重要な会計上の見積り)に記載のとおりであります。

なお、固定資産の減損処理につきましては、「3. 事業等のリスク(12) 固定資産の減損会計について」の記載に関連する会計処理であり、会社運営・業績に重大な影響を及ぼす可能性のある事項として認識しております。

当連結会計年度の財政状態及び経営成績等の状況に関する認識及び分析・検討内容

財政状態の分析

(資産)

当連結会計年度末の総資産は、前連結会計年度末に比べ248百万円減少し17,229百万円となりました。これは主に、現金及び預金が826百万円減少したこと、売掛金が238百万円増加したこと、棚卸資産が56百万円増加したこと、有形固定資産が96百万円増加したこと、投資有価証券が108百万円増加したこと、敷金及び保証金が112百万円増加したこと等によるものであります。

(負債)

当連結会計年度末の負債は、前連結会計年度末に比べ1,877百万円減少し7,959百万円となりました。これは主に支払手形及び買掛金が67百万円増加したこと、有利子負債が2,721百万円減少したこと、未払金が112百万円増加したこと、未払法人税等が277百万円増加したこと等によるものであります。

(純資産)

当連結会計年度末の純資産は、前連結会計年度末に比べ1,629百万円増加し9,269百万円となり、自己資本比率は53.8%となりました。これは主に、親会社株主に帰属する当期純利益の計上により利益剰余金が2,186百万円増加したこと、新株予約権の行使により資本金及び資本剰余金が47百万円増加したこと、為替換算調整勘定が193百万円増加したものの、配当金の支払いによる利益剰余金が662百万円減少したこと、自己株式を159百万円取得したこと等によるものであります。

経営成績の分析

(売上高)

当連結会計年度の売上高は31,776百万円(前期比21.7%増)となりました。

国内については、新規に12店舗を出店したほか、定借満了した店舗、将来の収益性低下が見込まれる店舗、不採算の店舗等の戦略的閉店を6店舗行った結果、前期比6店舗増加いたしました。このほか、全国各地のイベント等への出店、コラボ商品・期間限定商品の販売等の実施により販売機会を拡大したことにより、人流の回復やインバウンド需要をタイムリーに取り込むことができ、売上の獲得につながりました。また、2023年7月の価格改定のほか、2023年10月に看板商品である主要メニューについて商品力を強化するリニューアル及び原材料や人件費に起因する原価上昇に見合った価格改定を行ったことも客単価の上昇を通じて売上の獲得につながっております。また、一風堂関連商品のB2B販売においてコンビニエンスストア期間限定商品や機内食商品が好調でありました。海外については新規メニューの導入や既存の看板メニューの見直しを行うことにより集客を確保しつつ価格改定を実施したことが売上の獲得につながったほか、円安傾向が継続していることも売上の増加要因であります。以上の結果、国内店舗運営事業の売上高は前期比21.7%増、海外店舗運営事業の売上高は前期比21.9%増、商品販売事業の売上高は前期比20.8%増となりました。

(営業損益)

当連結会計年度の営業利益は3,296百万円(前期比44.5%増)となりました。

国内店舗運営事業、海外店舗運営事業ともに、店舗スタッフのシフトコントロール、モバイルオーダーやタブレットオーダー導入等のDX施策を実施いたしました。また、不採算店舗の閉店を実施したほか、売上高が増加したことに伴い国内店舗運営事業、海外店舗運営事業ともに増益となりました。

商品販売事業においても、主力の一風堂関連商品の販売強化が奏功し、増益となりました。

(経常損益)

当連結会計年度の経常利益は3,489百万円(前期比50.3%増)となりました。これは主に、為替差益や賃貸収入等の営業外収益374百万円を計上した一方で、支払利息48百万円及び賃貸収入原価119百万円等の営業外費用を計上したことで、営業利益3,296百万円から192百万円の増加となりました。

(税金等調整前当期純損益)

当連結会計年度の税金等調整前当期純利益は3,059百万円(前期比64.2%増)となりました。これは主に、減損損失及び固定資産除却損等により特別損失を433百万円計上したことにより、経常利益3,489百万円から429百万円の減少となりました。

(親会社株主に帰属する当期純損益)

当連結会計年度の親会社株主に帰属する当期純利益は2,186百万円(前期比34.2%増)となりました。これは、法人税、住民税及び事業税及び法人税等調整額を873百万円計上したことによるもので、税金等調整前当期純利益3,059百万円から873百万円の減少となりました。

セグメント別の業績の概況

<国内店舗運営事業>

国内店舗運営事業につきましては、「一風堂」ブランドにおいて11店舗、「五行」ブランドにおいて1店舗出店した一方で、「一風堂」ブランドにおいて3店舗、「RAMEN EXPRESS」ブランドにおいて3店舗閉店したことから、当連結会計年度末の店舗数は145店舗(前期末比6店舗増)となりました。また、「RAMEN EXPRESS」4店舗について「一風堂」への業態変更を行っております。

新型コロナウイルス感染症の法令上の位置づけが変更されたことによる人流の回復や、入国規制の解除に伴うインバウンドの回復に対して、上記の出店数の増加や全国各地でのイベントへの出店、「太つけ麺」や「味噌赤丸」等の期間限定商品、コラボ商品等の販売を実施したことによりタイムリーに需要を取込むことができ集客につながりました。特に2024年2月には、1994年に出店し一風堂を全国の皆様に知っていただくきっかけとなった新横浜ラーメン博物館に約3ヶ月間の期間限定で出店して行ったコラボ商品や限定商品の販売が好評を博しました。一方、2023年7月の価格改定のほか、2023年10月には看板商品である主要メニューのリニューアルにより商品力の強化を行いつつ、価格改定を実施いたしました。これにより商品価値を損なうことなく原材料高騰や人件費上昇による原価上昇に見合った価格転嫁を実施でき、2021年3月比で客単価が約15%上昇いたしました。このほか、モバイルオーダーやタブレットオーダーの導入等、DX施策を推進することで原価低減による利益率の改善を継続的に図ってまいりました。

以上の結果、当連結会計年度の売上高は13,982百万円(前期比21.7%増)となりました。セグメント損益は、客単価の上昇や経費見直し等を実施したことで、1,416百万円の利益(前期比127.2%増)となりました。

<海外店舗運営事業>

海外店舗運営事業につきましては、シンガポールに3店舗、フランスに2店舗、台湾に2店舗、中国に3店舗、マレーシアに2店舗、タイに2店舗、ベトナムに1店舗、インドネシアに1店舗、フィリピンに1店舗、香港に1店舗（合計18店舗）出店した一方で、中国で6店舗、香港で3店舗、ベトナムで2店舗、マレーシアで1店舗、台湾で1店舗（合計13店舗）閉店したことから、当連結会計年度末の店舗数は142店舗（前期末比5店舗増）となりました。

各エリア総じて、インフレの影響により原材料価格の高騰や賃金・物流費の上昇等に見舞われる中、価格改定による客単価上昇を図りつつ、経費等の抑制による原価低減を継続的に行うことで利益率改善を図ってまいりました。また、上記の出店や戦略的閉店のほか、期間限定商品の販売やデザートメニューの導入、看板主要メニューの見直し等により顧客のニーズにきめ細かく対応することで集客を増加させるとともに、国内同様にDX施策導入による業務効率の向上による原価低減を図ってまいりました。さらに、為替レートが円安傾向で推移していることも売上の増加につながっております。

以上の結果、当連結会計年度の売上高は、客単価の上昇や期中を通し想定為替レートより円安にて推移したことにより、14,322百万円（前期比21.9%増）となりました。セグメント損益は1,788百万円の利益（前期比20.0%増）となりました。

< 商品販売事業 >

商品販売事業につきましては、コンビニエンスストアにおける「冷だしとんこつラーメン」や「極豚骨らぁめん」等の販売や、小売店等における冷凍タイプの「白丸元味」、「赤丸新味」の販売、2022年12月より国際線の機内食に採用されている「一風堂プラントベースラーメン～プラとん（Pla-ton）」好調な販売を継続しております。また、2023年8月に麺の製造工程で発生する端材を利用したクラフトビール「KAEDAMA ALE」の販売を開始いたしました。このように主力の一風堂関連商品のB2B営業を強化し、商品ラインナップの充実及び販売チャネルの拡大を行ってきたことが売上増加につながっております。海外では、利益率が高く、前連結会計年度に好調に推移した「プラントベース白丸・赤丸」乾麺タイプの日本からの輸出が、計画より遅延いたしました。そのため、セグメント全体の利益率低下に影響しました。引き続き、国内外共に一風堂関連商品の販売チャネル拡大を図ってまいります。

以上の結果、当連結会計年度の売上高は3,471百万円（前期比20.8%増）、セグメント損益は459百万円の利益（前期比14.2%増）となりました。

キャッシュ・フローの状況の分析・検討内容並びに資本の財源及び資金の流動性に係る情報

(キャッシュ・フロー)

当社グループの当連結会計年度のキャッシュ・フローは、「第2 事業の状況 4.経営者による財政状態、経営成績及びキャッシュ・フローの状況の分析(1) 経営成績等の状況の概要 キャッシュ・フローの状況」に記載のとおりであります。

(資本の財源及び資金の流動性)

当社グループ資金需要は主に新店資金と事業活動に必要な運転資金であります。これらの資金調達は営業活動によるキャッシュ・フローや銀行借入等の方法により行っております。

当連結会計年度においては、金融機関より短期借入金140百万円、長期借入金2,321百万円を調達しております。また、期末日現在の現金及び現金同等物の残高は5,575百万円であり、当座貸越契約の未実行残高は1,010百万円であります。

経営方針、経営戦略、経営上の目標の達成状況を判断するための客観的な指標等

当社グループは、ラーメンを中心とした日本の食文化を世界に伝えるべく、国内外ともに新規出店を進めており、売上高・営業利益・営業利益率・ROEを経営指標とし、各指標の向上を目指しております。

各指標の進捗状況は下記のとおりであります。

	2022年3月期	2023年3月期	2024年3月期
売上高	19,398百万円	26,116百万円	31,776百万円
営業利益又は営業損失()	1,050百万円	2,281百万円	3,296百万円
営業利益率	5.4%	8.7%	10.4%
ROE	36.2%	28.5%	25.9%

経営者の問題認識と今後の方針について

当社グループは創業の精神である、「食を通して新しい価値を創造し「笑顔」と「ありがとう」とともに世界中に伝えていく。変わらないために変わり続ける。」をグローバルに実現するために、ひとりのお客様に一杯のラーメンを通じて、真心をこめて商品やサービスを提供しております。2024年3月31日現在では日本国内にて145店舗、欧米やアジアを中心に海外14の国と地域で142店舗、合わせて287店舗を展開しております。そのために、「第2 事業の状況 1.経営方針、経営環境及び対処すべき課題等」で記載した課題を克服し、今後もラーメンとともに「笑顔とありがとう」を伝え、顧客満足度向上への取り組みに注力してまいります。加えて、出店数を増加させることで事業を拡大させ、顧客価値向上とともに企業価値を高め、ステークホルダーの利益最大化の実現にも努めてまいります。

5【経営上の重要な契約等】

(1) 店舗運営に関する契約（国内）

相手先	株式会社STAY DREAM 他9社
契約内容	当社が所有するノウハウ、システム、商標等を用いて「一風堂」を設置、運営する権利を許諾。
ロイヤリティ	加盟金ならびに売上高に一定の料率を乗じた額
契約期間	5年間（自動更新）

(2) 店舗運営に関する契約（海外）

相手先	RAMEN CONCEPTS LIMITED
契約内容	当社が所有するノウハウ、商標等を用いて「一風堂、IPPUDO EXPRESS等のラーメン・レストラン」を設置、運営する権利を許諾。なお、当該権利の再許諾が可能。
テリトリー	中国・香港・マカオ
ロイヤリティ	売上高に一定の料率を乗じた額
契約期間	10年間（自動更新）

相手先	IRR SDN.BHD.
契約内容	当社が所有するノウハウ、商標等を用いて「一風堂ラーメン・レストラン」を設置、運営する権利を許諾。
テリトリー	マレーシア
ロイヤリティ	売上高に一定の料率を乗じた額
契約期間	7年間（自動更新）

相手先	IPPUDO PHILIPPINES INC.
契約内容	当社が所有するノウハウ、商標等を用いて「一風堂ラーメン・レストラン」を設置、運営する権利を許諾。
テリトリー	フィリピン
ロイヤリティ	売上高に一定の料率を乗じた額
契約期間	6年間（自動更新）

相手先	FOODXCITE COMPANY LIMITED
契約内容	当社が所有するノウハウ、商標等を用いて「一風堂ラーメン・レストラン」を設置、運営する権利を許諾。
テリトリー	タイ
ロイヤリティ	売上高に一定の料率を乗じた額
契約期間	6年間（自動更新）

相手先	Singapore Myanmar Investco Ltd.
契約内容	当社が所有するノウハウ、商標等を用いて「一風堂ラーメン・レストラン」を設置、運営する権利を許諾。
テリトリー	ミャンマー
ロイヤリティ	売上高に一定の料率を乗じた額
契約期間	5年間（自動更新）

相手先	STG Food Industries 5 Pty Ltd
契約内容	当社が所有するノウハウ、商標等を用いて「一風堂ラーメン・レストラン」を設置、運営する権利を許諾。なお、当該権利の再許諾が可能。
テリトリー	ニュージーランド
ロイヤリティ	売上高に一定の料率を乗じた額
契約期間	7年間（自動更新）

相手先	STG Food Industries 5 Pty Ltd
契約内容	当社が所有するノウハウ、商標等を用いて「一風堂ラーメン・レストラン」を設置、運営する権利を許諾。なお、当該権利の再許諾が可能。
テリトリー	オーストラリア（クイーンズランド州及び西オーストラリア州）
ロイヤリティ	売上高に一定の料率を乗じた額
契約期間	7年間（自動更新）

相手先	Pizza 4PS Corporation
契約内容	当社が所有するノウハウ、商標等を用いて「一風堂ラーメン・レストラン」を設置、運営する権利を許諾。
テリトリー	ベトナム
ロイヤリティ	売上高に一定の料率を乗じた額
契約期間	5年間（自動更新）

(3) 技術援助契約

相手先	龍大食品集团有限公司
契約品目	中華麺、ラーメン用スープ、チャーシュー、餃子など
契約内容	日式ラーメン店向けの中華麺、ラーメン用スープ、チャーシュー、餃子などの製造にかかる技術指導、並びに当該技術指導の対象となる商品について「一風堂」その他当社保有の商標を使用する権利を許諾。
テリトリー（製造、発売及び販売を許諾する地域）	中国（台湾を除く）
ロイヤリティ	売上高に一定の料率を乗じた額
契約期間	3年間（自動更新）

6【研究開発活動】

該当事項はありません。

第3【設備の状況】

1【設備投資等の概要】

当社グループの設備投資は、経営基盤の拡大を目的とした国内外への新規出店に伴う設備の新設が主たるものであります。なお、有形固定資産の他、無形固定資産への投資を含めて記載しております。当連結会計年度における設備投資の総額は1,212百万円であり、セグメントごとの設備投資について示すと、次のとおりであります。

(1) 国内店舗運営事業

国内店舗運営事業においては、「一風堂」における新規出店、並びに、既存店舗の設備増強を中心とする総額780百万円の設備投資を行いました。なお、重要な設備の除却又は売却はありません。

(2) 海外店舗運営事業

海外店舗運営事業においては、「IPPUDO」及び、「GOGYO」における新規出店、並びに、既存店舗の設備増強を中心とする総額340百万円の設備投資を行いました。なお、重要な設備の除却又は売却はありません。

(3) 商品販売事業

商品販売事業においては、工場の設備増強を中心とする総額71百万円の設備投資を行いました。なお、重要な設備の除却又は売却はありません。

(4) 全社共通

重要な設備投資はありません。

2【主要な設備の状況】

(1) 提出会社

2024年3月31日現在

事業所名 (所在地)	セグメントの 名称	設備の内容	帳簿価額(千円)						従業員数 (名)
			建物 及び 構築物	機械装置 及び 運搬具	土地 (面積㎡)	リース 資産	その他	合計	
本社 (福岡県福岡市中央区)	全社(共通)及び 国内店舗運営事業	本社機能	11,635	15,849	- (-)	-	21,553	49,038	-
東京支社 (東京都台東区)	全社(共通)	本社機能	19,933	-	- (-)	-	416	20,349	16
工場設備 (福岡県福岡市博多区他2拠点) (注)3	国内店舗運営事業	生産設備	3,027	306	- (-)	-	176	3,510	-
くしふるの大地 (大分県竹田市)	国内店舗運営事業	研修設備	-	-	11,433 (66,023)	-	-	11,433	-
賃貸不動産 (福岡県福岡市中央区)	全社(共通)及び 国内店舗運営事業	賃貸不動産	-	-	193,139 (701)	-	-	193,139	-
賃貸不動産 (東京都世田谷区)	国内店舗運営事業	賃貸不動産	52,863	-	139,504 (95)	-	1,849	194,217	-

(注)1. 現在休止中の主要な設備はありません。

2. 帳簿価額のうち「その他」は、工具、器具及び備品、無形固定資産の合計であります。

3. 工場設備及び賃貸不動産(東京都世田谷区)については、(株)力の源カンパニー(連結子会社)に賃貸しております。

4. 上記の他、連結会社以外から賃借している設備の内容は、下記のとおりであります。

事業所名 (所在地)	セグメントの名称	設備の内容	年間賃借料 (千円)
東京支社 (東京都台東区)	全社(共通)	本社機能	16,104

(2) 国内子会社

2024年3月31日現在

会社名	事業所名 (所在地)	セグメント の名称	設備の内容	帳簿価額(千円)						従業員数 (名)
				建物 及び 構築物	機械装置 及び 運搬具	土地 (面積㎡)	リース 資産	その他	合計	
㈱力の源 カンパニー	仙台東口店 他3店舗 (北海道・東北エリア)	国内店舗 運営事業	店舗設備	48,995	-	- (-)	-	2,547	51,542	6
㈱力の源 カンパニー	新潟店 他4店舗 (甲信越エリア)	国内店舗 運営事業	店舗設備	82,587	-	- (-)	-	5,512	88,100	6
㈱力の源 カンパニー	恵比寿店 他46店舗 (関東エリア)	国内店舗 運営事業	店舗設備	1,276,164	8,065	- (-)	-	115,986	1,400,216	120
㈱力の源 カンパニー	富山店 他10店舗 (東海・北陸エリア)	国内店舗 運営事業	店舗設備	181,033	-	- (-)	-	6,321	187,354	17
㈱力の源 カンパニー	梅田店 他16店舗 (関西エリア)	国内店舗 運営事業	店舗設備	458,238	368	- (-)	-	25,018	483,625	39
㈱力の源 カンパニー	倉敷店 他11店舗 (中四国エリア)	国内店舗 運営事業	店舗設備	249,307	-	- (-)	-	4,359	253,666	16
㈱力の源 カンパニー	大名店 他23店舗 (九州エリア)	国内店舗 運営事業	店舗設備	317,615	1,664	147,421 (273)	-	25,300	492,002	59
㈱力の源 カンパニー	工場 (福岡県福岡市他1拠 点)	国内店舗 運営事業	生産設備	261,505	72,770	- (-)	-	7,848	342,123	24
㈱渡辺製麺	諏訪店 (長野県諏訪市)	国内店舗 運営事業	店舗設備	12,562	132	65,468 (1,021)	-	274	78,437	3
㈱渡辺製麺	工場及び事業所 (長野県茅野市)	商品販売 事業	生産設備及 び事業所	51,689	22,210	61,170 (8,743)	5,395	40,285	180,751	57
㈱渡辺製麺	工場 (北海道中川郡)	国内店舗 運営事業	生産設備	68,322	34,467	30,151 (5,149)	-	751	133,691	7
㈱くしふる の大地	くしふるの大地 (大分県竹田市)	国内店舗 運営事業	農業生産・ 体験農園	1,006	0	11,122 (136,163)	-	454	12,584	1

(注) 1. 現在休止中の主要な設備はありません。

2. 帳簿価額のうち「その他」は、工具、器具及び備品、建設仮勘定及び無形固定資産(のれん除く)の合計であります。

3.上記の他、連結会社以外から賃借している設備の内容は、下記のとおりであります。

会社名	事業所名 (所在地)	セグメントの名称	設備の内容	年間賃借料 (千円)
力の源 カンパニー	仙台東口店 他3店舗 (北海道・東北エリア)	国内店舗運営事業	店舗設備	36,962
力の源 カンパニー	新潟店 他4店舗 (甲信越エリア)	国内店舗運営事業	店舗設備	37,303
力の源 カンパニー	恵比寿店 他46店舗 (関東エリア)	国内店舗運営事業	店舗設備	683,362
力の源 カンパニー	富山店 他10店舗 (東海・北陸エリア)	国内店舗運営事業	店舗設備	136,556
力の源 カンパニー	梅田店 他16店舗 (関西エリア)	国内店舗運営事業	店舗設備	238,631
力の源 カンパニー	倉敷店 他11店舗 (中四国エリア)	国内店舗運営事業	店舗設備	109,821
力の源 カンパニー	大名店 他23店舗 (九州エリア)	国内店舗運営事業	店舗設備	243,378
力の源 カンパニー	工場 (神奈川県横浜市他2拠点)	商品販売事業	生産設備	32,844
㈱渡辺製麺	諏訪店 (長野県諏訪市)	国内店舗運営事業	店舗設備	2,672
㈱渡辺製麺	工場及び事業所 (長野県茅野市)	商品販売事業	生産設備及び 事業所	1,646

(3) 在外子会社

2023年12月31日現在

会社名	事業所名 (所在地)	セグメント の名称	設備の内容	帳簿価額(千円)					従業員数 (名)	
				建物 及び 構築物	機械装置 及び 運搬具	土地 (面積㎡)	リース 資産	その他		合計
IPPUDO AUSTRALIA PTY LTD	IPPUDO SYDNEY Westfield店 他8店舗等 (オーストラリア)	海外店舗 運営事業	店舗設備及 び生産設備	295,341	-	- (-)	-	31,737	327,078	13
IPPUDO SINGAPORE PTE. LTD.	IPPUDO SINGAPORE Mandarin Gallery店 他14店舗等 (シンガポール)	海外店舗 運営事業 商品販売 事業	店舗設備及 び生産設備	181,234	33,462	- (-)	-	16,015	230,713	38
IPPUDO NY, LLC	IPPUDO NY East Village店 他5店舗等 (アメリカ)	海外店舗 運営事業	店舗設備及 び生産設備	144,131	9,704	- (-)	-	59,270	213,106	16
IPPUDO LONDON CO. LIMITED	IPPUDO LONDON Central Saint Giles店 他3店舗等 (イギリス)	海外店舗 運営事業	店舗設備及 び生産設備	106,823	2,770	- (-)	-	10,065	119,659	12
IPPUDO PARIS	IPPUDO Paris Saint-Germain店 他4店舗等 (フランス)	海外店舗 運営事業	店舗設備及 び生産設備	132,295	1,824	- (-)	-	23,141	157,261	26
IPPUDO CA, LLC	IPPUDO BERKELEY店 他4店舗 (アメリカ)	海外店舗 運営事業	店舗設備	108,617	14,219	- (-)	-	35,347	158,184	8
PT. IPPUDO CATERING INDONESIA	IPPUDO INDONESIA PACIFIC PLACE店 他8店舗等 (インドネシア)	海外店舗 運営事業	店舗設備及 び生産設備	127,854	-	- (-)	-	32,289	160,144	12
台湾一風堂 股份有限公司	IPPUDO 台湾中山店 他17店舗 (台湾)	海外店舗 運営事業	店舗設備	60,987	3,303	- (-)	-	22,195	86,485	26

(注) 1. 現在休止中の主要な設備はありません。

2. 帳簿価額のうち「その他」は、工具、器具及び備品、建設仮勘定及び無形固定資産(のれん除く)の合計であります。

3. IPPUDO CA, LLCは、2024年3月31日現在の帳簿価額を記載しております。

4. 上記の他、連結会社以外から賃借している設備の内容は、下記のとおりであります。

会社名	事業所名 (所在地)	セグメントの名称	設備の内容	年間賃借料 (千円)
IPPUDO AUSTRALIA PTY LTD	IPPUDO SYDNEY Westfield店 他8店舗等 (オーストラリア)	海外店舗運営事業	店舗設備及び 生産設備	226,126
IPPUDO SINGAPORE PTE. LTD.	IPPUDO SINGAPORE Mandarin Gallery店 他14店舗等 (シンガポール)	海外店舗運営事業 商品販売事業	店舗設備及び 生産設備	583,193
IPPUDO NY, LLC	IPPUDO NY East Village店 他5店舗等 (アメリカ)	海外店舗運営事業	店舗設備及び 生産設備	230,984
IPPUDO LONDON CO. LIMITED	IPPUDO LONDON Central Saint Giles店 他3店舗等 (イギリス)	海外店舗運営事業	店舗設備及び 生産設備	113,646
IPPUDO PARIS	IPPUDO Paris Saint-Germain店 他4店舗等 (フランス)	海外店舗運営事業	店舗設備及び 生産設備	49,870
IPPUDO CA, LLC	IPPUDO BERKELEY店 他4店舗 (アメリカ)	海外店舗運営事業	店舗設備	181,551
PT. IPPUDO CATERING INDONESIA	IPPUDO INDONESIA PACIFIC PLACE 店 他8店舗 (インドネシア)	海外店舗運営事業	店舗設備及び 生産設備	96,337
台湾一風堂 股份有限公司	IPPUDO 台湾中山店 他17店舗 (台湾)	海外店舗運営事業	店舗設備	356,506

3【設備の新設、除却等の計画】

(1) 重要な設備の新設等

会社名	事業所名	セグメント の名称	設備の内容	投資予定額		資金調達 方法	着手年月及び 完了予定年月		完成後の 増加能力
				総額 (千円)	既支払額 (千円)		着手	完了	
(株)力の源カンパニー	一風堂 店舗 (関東エリア他)	国内店舗 運営事業	店舗設備	565,000	77,983	自己資金	2024年 3月	2025年 3月	(注)
	一風堂 店舗改修等 (関東エリア他)	国内店舗 運営事業	店舗設備	195,000	-	自己資金	2024年 4月	2025年 1月	(注)
(株)渡辺製麺	札内工場等 (北海道中川郡)	国内店舗 運営事業	生産設備	2,640	-	自己資金	2024年 5月	2024年 10月	(注)
	茅野工場 (長野県茅野市)	商品販売 事業	生産設備	28,556	-	自己資金	2024年 4月	2024年 9月	(注)
海外店舗	IPPUDO他 店舗 (海外)	海外店舗 運営事業	店舗設備	603,684	57,451	自己資金	2023年 4月	2024年 12月	(注)
	IPPUDO他 店舗改修等 (海外)	海外店舗 運営事業	店舗設備	84,698	-	自己資金	2023年 12月	2024年 8月	(注)

(注) 店舗及び生産設備等の完成後の増加能力については、計数的把握が困難なため、記載を省略しております。

(2) 重要な設備の除却・売却等

該当事項はありません。

第4【提出会社の状況】

1【株式等の状況】

(1)【株式の総数等】

【株式の総数】

種類	発行可能株式総数(株)
普通株式	82,400,000
計	82,400,000

【発行済株式】

種類	事業年度末現在発行数(株) (2024年3月31日)	提出日現在発行数(株) (2024年6月28日)	上場金融商品取引所名又は登録認可金融商品取引業協会名	内容
普通株式	30,253,000	30,308,000	東京証券取引所 プライム市場	単元株式数100株
計	30,253,000	30,308,000	-	-

(注) 提出日現在発行数には、2024年6月1日からこの有価証券報告書提出日までの新株予約権の権利行使により発行された株式数は含まれておりません。

(2) 【新株予約権等の状況】
【ストック・オプション制度の内容】

a. 2014年第1回新株予約権

決議年月日	2014年5月13日
付与対象者の区分及び人数(名)	当社取締役 3 子会社取締役 3 (注)1 当社子会社従業員 175
新株予約権の数(個)	345 [-] (注)2
新株予約権の目的となる株式の種類、内容及び数(株)	普通株式 69,000 [-] (注)2、4
新株予約権の行使時の払込金額(円)	265 (注)3、4
新株予約権の行使期間	2016年7月2日から 2024年5月12日まで
新株予約権の行使により株式を発行する場合の株式の発行価格及び資本組入額(円)	発行価格 265 (注)4 資本組入額 132.5
新株予約権の行使の条件	新株予約権の割当を受けた者は、権利行使時において、当社又は当社子会社の取締役、監査役、従業員又は顧問その他これに準ずる地位を有していなければならない。ただし、新株予約権者が任期満了により退任又は定年退職した場合、あるいは取締役会が正当な理由があると認めた場合は、この限りではない。 その他の条件は、当社と新株予約権の割り当てを受けた者との間で締結した「新株予約権総数引受契約書」に定めるところによる。
新株予約権の譲渡に関する事項	新株予約権を譲渡するときは、当社取締役会の決議による承認を要するものとする。
組織再編成行為に伴う新株予約権の交付に関する事項	(注)5

当事業年度の末日(2024年3月31日)における内容を記載しております。当事業年度の末日から提出日の前月末現在(2024年5月31日)にかけて変更された事項については、提出日の前月末現在における内容を[]内に記載しており、その他の事項については当事業年度の末日における内容から変更はありません。

- (注)1. 2024年5月31日現在におきましては、付与対象者は当初付与時から181名減少し0名であります。
2. 新株予約権1個につき目的となる株式数は、200株とする。
ただし、当社が株式分割(株式無償割当を含む。)、株式併合を行う場合は、次の算式により付与株式数を調整し、調整の結果生じる1株未満の端数は、これを切り捨てる。
調整後株式数 = 調整前株式数 × 分割・併合の比率
3. 当社が株式分割(株式無償割当を含む。)、株式併合を行う場合は、次の算式により1株当たりの払込金額(以下「行使価額」という)を調整し、調整により生ずる1円未満の端数は切り上げる。
調整後行使価額 = 調整前行使価額 × $\frac{1}{\text{分割・併合の比率}}$
- また、当社が行使価額を下回る払込価額で募集株式の発行又は自己株式の処分を行う場合(新株予約権の行使に基づく株式の発行・処分は除く)は、次の算式により行使価額を調整し、調整により生ずる1円未満の端数は切り上げる。
調整後行使価額 = $\frac{\text{既発行株式数} \times \text{調整前行使価額} + \text{新規発行株式数} \times \text{1株当たり払込金額}}{\text{既発行株式数} + \text{新規発行株式数}}$
- 上記計算式において「既発行株式数」とは、当社の発行済株式総数から当社が保有する自己株式数を控除した数とし、自己株式の処分を行う場合には「新規発行」を「自己株式の処分」、「1株当たり払込金額」を「1株当たり処分金額」に読み替えるものとする。
4. 2017年9月15日開催の取締役会決議により、2017年10月1日を効力発生日として、普通株式1株につき2株の割合で株式分割を行っております。これにより「新株予約権の目的となる株式の種類、内容及び数」、「新株予約権の行使時の払込金額」及び「新株予約権の行使により株式を発行する場合の株式の発行価格及び資本組入額」が調整されております。
5. 組織再編成行為に伴う新株予約権の交付に関する事項は次のとおりであります。
当社が合併(当社が合併により消滅する場合に限る。)、吸収分割、新設分割、株式交換又は株式移転(以上を総称して以下「組織再編成行為」という。)をする場合において、組織再編成行為の効力発生日において残

存する本新株予約権の新株予約権者に対し、それぞれの場合につき、会社法第236条第1項第8号のイからホまでに掲げる株式会社（以下「再編対象会社」という。）の新株予約権を以下の条件に基づきそれぞれ交付することとする。この場合においては、本新株予約権は消滅し、再編対象会社は新株予約権を新たに発行するものとする。ただし、以下の条件に沿って再編対象会社の新株予約権を交付する旨を、吸収合併契約、新設合併契約、吸収分割契約、新設分割計画、株式交換契約又は株式移転計画において定めた場合に限るものとする。

(1) 交付する再編対象会社の新株予約権の数

組織再編成行為の効力発生の時点において残存する本新株予約権の新株予約権者が保有する新株予約権の数と同一の数をそれぞれ交付するものとする。

(2) 新株予約権の目的である再編対象会社の株式の種類

再編対象会社の普通株式とする。

(3) 新株予約権の目的である再編対象会社の株式の数

組織再編成行為の条件等を勘案のうえ、（注）2. に準じて決定する。

(4) 新株予約権の行使に際して出資される財産の価額

交付される各新株予約権の行使に際して出資される財産の価額は、組織再編成行為の条件等を勘案のうえ前記（注）3. で定められた行使価額を調整して得られる再編後払込金額に上記（3）に従って決定される当該新株予約権の目的である再編対象会社の株式の数を乗じて得られる金額とする。

(5) 新株予約権を行使することができる期間

本新株予約権の行使期間に定める新株予約権を行使できる期間の開始日と組織再編成行為の効力発生日のうちいずれか遅い日から、本新株予約権を行使することができる期間の満了日までとする。

(6) 新株予約権の行使の条件

本新株予約権の行使の条件に準じて決定する。

(7) 増加する資本金及び資本準備金に関する事項

新株予約権の行使により株式を発行する場合において増加する資本金の額は、会社計算規則第17条第1項に従い算出される資本金等増加限度額の2分の1の金額とし、計算の結果1円未満の端数が生じたときは、その端数を切り上げるものとする。

新株予約権の行使により株式を発行する場合において増加する資本準備金の額は、上記記載の資本金等増加限度額から、上記に定める増加する資本金の額を減じた額とする。

(8) 譲渡による新株予約権の取得の制限

譲渡による新株予約権の取得については、再編対象会社の承認を要するものとする。

(9) 新株予約権の取得事由

新株予約権者が権利行使をする前に、当社が消滅会社となる合併契約承認の議案、当社が分割会社となる吸収分割契約もしくは新設分割計画承認の議案又は当社が完全子会社となる株式交換契約承認もしくは株式移転計画承認の議案につき株主総会で承認された場合（株主総会決議が不要の場合は、当社取締役会決議がなされた場合）は、当社取締役会が別途定める日をもって、当社は無償で新株予約権を取得することができる。

新株予約権者が権利行使をする前に、新株予約権の行使の条件の規定に該当しなくなった場合、及び新株予約権者が保有する新株予約権を放棄した場合には、当社取締役会が別途定める日をもって、当社は無償で新株予約権を取得することができる。

b. 2015年第1回新株予約権

決議年月日	2015年12月23日
付与対象者の区分及び人数(名)	当社取締役 5 子会社取締役 9 (注)1 当社従業員 1 当社子会社従業員 9
新株予約権の数(個)	50 [50] (注)2
新株予約権の目的となる株式の種類、内容及び数(株)	普通株式 10,000[10,000] (注)2、4
新株予約権の行使時の払込金額(円)	265 (注)3、4
新株予約権の行使期間	2018年2月2日から 2025年12月22日まで
新株予約権の行使により株式を発行する場合の株式の発行価格及び資本組入額(円)	発行価格 265 (注)4 資本組入額 132.5
新株予約権の行使の条件	新株予約権の割当を受けた者は、権利行使時において、当社又は当社子会社の取締役、監査役、従業員又は顧問その他これに準ずる地位を有していなければならない。ただし、新株予約権者が任期満了により退任又は定年退職した場合、あるいは取締役会が正当な理由があると認めた場合は、この限りではない。 その他の条件は、当社と新株予約権の割り当てを受けた者との間で締結した「新株予約権総数引受契約書」に定めるところによる。
新株予約権の譲渡に関する事項	新株予約権を譲渡するときは、当社取締役会の決議による承認を要するものとする。
組織再編成行為に伴う新株予約権の交付に関する事項	(注)5

当事業年度の末日(2024年3月31日)における内容を記載しております。当事業年度の末日から提出日の前月末現在(2024年5月31日)にかけて変更された事項については、提出日の前月末現在における内容を[]内に記載しており、その他の事項については当事業年度の末日における内容から変更はありません。

(注)1.2024年5月31日現在におきましては、付与対象者は当初付与時から22名減少し2名であります。

2.新株予約権1個につき目的となる株式数は、200株とする。

ただし、当社が株式分割(株式無償割当を含む。)、株式併合を行う場合は、次の算式により付与株式数を調整し、調整の結果生じる1株未満の端数は、これを切り捨てる。

調整後株式数 = 調整前株式数 × 分割・併合の比率

3.当社が株式分割(株式無償割当を含む。)、株式併合を行う場合は、次の算式により1株当たりの払込金額(以下「行使価額」という)を調整し、調整により生じる1円未満の端数は切り上げる。

$$\text{調整後行使価額} = \text{調整前行使価額} \times \frac{1}{\text{分割・併合の比率}}$$

また、当社が行使価額を下回る払込価額で募集株式の発行又は自己株式の処分を行う場合(新株予約権の行使に基づく株式の発行・処分は除く)は、次の算式により行使価額を調整し、調整により生じる1円未満の端数は切り上げる。

$$\text{調整後行使価額} = \frac{\text{既発行株式数} \times \text{調整前行使価額} + \text{新規発行株式数} \times \text{1株当たり払込金額}}{\text{既発行株式数} + \text{新規発行株式数}}$$

上記計算式において「既発行株式数」とは、当社の発行済株式総数から当社が保有する自己株式数を控除した数とし、自己株式の処分を行う場合には「新規発行」を「自己株式の処分」、「1株当たり払込金額」を「1株当たり処分金額」に読み替えるものとする。

4.2017年9月15日開催の取締役会決議により、2017年10月1日を効力発生日として、普通株式1株につき2株の割合で株式分割を行っております。これにより「新株予約権の目的となる株式の種類、内容及び数」、「新株予約権の行使時の払込金額」及び「新株予約権の行使により株式を発行する場合の株式の発行価格及び資本組入額」が調整されております。

5.組織再編成行為に伴う新株予約権の交付に関する事項は次のとおりであります。

当社が合併(当社が合併により消滅する場合に限る。)、吸収分割、新設分割、株式交換又は株式移転(以上を総称して以下「組織再編成行為」という。)をする場合において、組織再編成行為の効力発生日において残存する本新株予約権の新株予約権者に対し、それぞれの場合につき、会社法第236条第1項第8号のイからホまでに掲げる株式会社(以下「再編対象会社」という。)の新株予約権を以下の条件に基づきそれぞれ交付する

こととする。この場合においては、本新株予約権は消滅し、再編対象会社は新株予約権を新たに発行するものとする。ただし、以下の条件に沿って再編対象会社の新株予約権を交付する旨を、吸収合併契約、新設合併契約、吸収分割契約、新設分割計画、株式交換契約又は株式移転計画において定めた場合に限るものとする。

(1) 交付する再編対象会社の新株予約権の数

組織再編成行為の効力発生の時点において残存する本新株予約権の新株予約権者が保有する新株予約権の数と同一の数をそれぞれ交付するものとする。

(2) 新株予約権の目的である再編対象会社の株式の種類

再編対象会社の普通株式とする。

(3) 新株予約権の目的である再編対象会社の株式の数

組織再編成行為の条件等を勘案のうえ、(注)2. に準じて決定する。

(4) 新株予約権の行使に際して出資される財産の価額

交付される各新株予約権の行使に際して出資される財産の価額は、組織再編成行為の条件等を勘案のうえ前記(注)3. で定められた行使価額を調整して得られる再編後払込金額に上記(3)に従って決定される当該新株予約権の目的である再編対象会社の株式の数を乗じて得られる金額とする。

(5) 新株予約権を行使することができる期間

本新株予約権の行使期間に定める新株予約権を行使できる期間の開始日と組織再編成行為の効力発生日のうちいずれか遅い日から、本新株予約権を行使することができる期間の満了日までとする。

(6) 新株予約権の行使の条件

本新株予約権の行使の条件に準じて決定する。

(7) 増加する資本金及び資本準備金に関する事項

新株予約権の行使により株式を発行する場合において増加する資本金の額は、会社計算規則第17条第1項に従い算出される資本金等増加限度額の2分の1の金額とし、計算の結果1円未満の端数が生じたときは、その端数を切り上げるものとする。

新株予約権の行使により株式を発行する場合において増加する資本準備金の額は、上記記載の資本金等増加限度額から、上記に定める増加する資本金の額を減じた額とする。

(8) 譲渡による新株予約権の取得の制限

譲渡による新株予約権の取得については、再編対象会社の承認を要するものとする。

(9) 新株予約権の取得事由

新株予約権者が権利行使をする前に、当社が消滅会社となる合併契約承認の議案、当社が分割会社となる吸収分割契約もしくは新設分割計画承認の議案又は当社が完全子会社となる株式交換契約承認もしくは株式移転計画承認の議案につき株主総会で承認された場合(株主総会決議が不要の場合は、当社取締役会決議がなされた場合)は、当社取締役会が別途定める日をもって、当社は無償で新株予約権を取得することができる。

新株予約権者が権利行使をする前に、新株予約権の行使の条件の規定に該当しなくなった場合、及び新株予約権者が保有する新株予約権を放棄した場合には、当社取締役会が別途定める日をもって、当社は無償で新株予約権を取得することができる。

【ライツプランの内容】

該当事項はありません。

【その他の新株予約権等の状況】

該当事項はありません。

(3) 【行使価額修正条項付新株予約権付社債券等の行使状況等】

該当事項はありません。

(4) 【発行済株式総数、資本金等の推移】

年月日	発行済株式総数 増減数 (株)	発行済株式 総数残高 (株)	資本金増減額 (千円)	資本金残高 (千円)	資本準備金 増減額 (千円)	資本準備金 残高 (千円)
2019年4月1日～ 2020年3月31日 (注)1	239,700	23,933,200	27,284	1,294,059	27,284	1,198,059
2020年4月1日～ 2021年3月31日 (注)1	107,600	24,040,800	14,257	1,308,316	14,257	1,212,316
2021年5月31日 (注)2	2,950,000	26,990,800	823,050	2,131,366	823,050	2,035,366
2021年4月1日～ 2022年3月31日 (注)1	51,600	27,042,400	8,467	2,139,833	8,467	2,043,833
2022年4月1日～ 2023年3月31日 (注)1	3,033,000	30,075,400	977,737	3,117,571	974,536	3,018,370
2023年4月1日～ 2024年3月31日 (注)1、3	177,600	30,253,000	23,532	3,141,103	23,532	3,041,902

(注)1. 新株予約権の権利行使による増加であります。

2. 有償第三者割当増資

発行価格 558円
資本組入額 279円
払込金額総額 1,646,100千円

3. 2024年4月1日から2024年5月31日までの間に、新株予約権の行使により、発行済株式数が55,000株、資本金及び資本準備金がそれぞれ7,287千円増加しております。

(5)【所有者別状況】

2024年3月31日現在

区分	株式の状況（1単元の株式数 100株）								単元未満株式の状況（株）
	政府及び地方公共団体	金融機関	金融商品取引業者	その他の法人	外国法人等		個人その他	計	
					個人以外	個人			
株主数（人）	-	13	30	158	68	42	19,987	20,298	-
所有株式数（単元）	-	21,845	9,431	56,189	82,234	140	132,497	302,336	19,400
所有株式数の割合（％）	-	7.23	3.12	18.58	27.20	0.05	43.82	100.00	-

(注) 1. 自己株式141株は、「個人その他」に1単元、「単元未満株式の状況」に41株含まれております。
2. 「金融機関」には、役員向け株式給付信託口が所有する当社株式73,100株及び株式給付型ESOP信託口が所有する当社株式82,540株が含まれております。

(6)【大株主の状況】

2024年3月31日現在

氏名又は名称	住所	所有株式数（千株）	発行済株式（自己株式を除く。）の総数に対する所有株式数の割合（％）
E&RS' FORCE CREATION PTE. LTD.	9 BATTERY ROAD #15-01 MYP CENTRE SINGAPORE 049910	7,050	23.30
河原 成美	福岡県福岡市中央区	5,474	18.09
株式会社麻生	福岡県飯塚市芳雄町7-18	2,950	9.75
日本マスタートラスト信託銀行株式会社（信託口）	東京都港区赤坂一丁目8番1号 赤坂インターシティAIR	1,152	3.80
株式会社CFT Japan Holdings	東京都千代田区麹町四丁目1番地 麹町ダイヤモンドビル	1,100	3.63
河原 恵美	MAKEPEACEROAD SINGAPORE	640	2.11
株式会社SBI証券	東京都港区六本木一丁目6番1号	519	1.71
株式会社西日本シティ銀行	福岡県福岡市博多区博多駅前三丁目1-1	450	1.48
アリアケジャパン株式会社	東京都渋谷区恵比寿南三丁目2-17	350	1.15
鳥越製粉株式会社	福岡県うきは市吉井町276-1	350	1.15
日清製粉株式会社	東京都千代田区神田錦町一丁目25番地	350	1.15
計	-	20,386	67.38

(注) 1. 河原成美氏の所有株式数には、力の源ホールディングス役員持株会における同氏の持分である64,629株を含めております。
2. 当社は、自己株式を141株保有しております。また、役員向け株式給付信託口が当社株式73,100株及び株式給付型ESOP信託口が当社株式82,540株を所有しております。

(7) 【議決権の状況】
【発行済株式】

2024年3月31日現在

区分	株式数(株)	議決権の数(個)	内容
無議決権株式	-	-	-
議決権制限株式(自己株式等)	-	-	-
議決権制限株式(その他)	-	-	-
完全議決権株式(自己株式等)	普通株式 100	-	-
完全議決権株式(その他)	普通株式 30,233,500	302,335	-
単元未満株式	普通株式 19,400	-	-
発行済株式総数	30,253,000	-	-
総株主の議決権	-	302,335	-

- (注) 1. 「完全議決権株式(その他)」欄の普通株式には、役員向け株式給付信託口が所有する当社株式73,100株及び株式給付型ESOP信託口が所有する当社株式82,540株が含まれております。
2. 「単元未満株式」欄の普通株式には、当社保有の自己株式41株が含まれております。

【自己株式等】

2024年3月31日現在

所有者の氏名又は名称	所有者の住所	自己名義所有株式数(株)	他人名義所有株式数(株)	所有株式数の合計(株)	発行済株式総数に対する所有株式数の割合(%)
株式会社力の源ホールディングス	福岡県福岡市中央区大名一丁目13番14号	100	-	100	0.00
計	-	100	-	100	0.00

- (注) 1. 上記のほか、当社所有の単元未満自己株式41株があります。
2. 役員向け株式給付信託口が所有する当社株式73,100株及び株式給付型ESOP信託口が所有する当社株式82,540株は、上記の自己株式等には含まれておりません。

(8) 【役員・従業員株式所有制度の内容】

株式給付型ESOP制度の概要

a 株式給付型ESOP制度の導入

当社は、2018年7月13日開催の取締役会決議に基づき、2018年8月13日より、当社及び当社グループ会社の従業員(以下、当社グループ従業員といたします。)を対象とした、インセンティブ・プラン「株式給付型ESOP」(以下、「ESOP制度」といいます。)を導入しております。

当社は、当社グループ従業員の新しい福利厚生制度として当社の株式を給付し、株価上昇及び業績向上への意欲や士気を高めることを目的として、ESOP制度を導入しております。

ESOP制度は、株式給付型ESOP(Employee Stock Ownership Plan)信託(以下、「ESOP信託」といいます。)と称される仕組みを採用しております。ESOP信託とは、米国のESOP制度を参考にした従業員インセンティブ・プランであり、ESOP信託が取得した当社株式を、予め当社が定めた株式給付規程に基づき、一定の要件を満たした当社グループ従業員に対し当社株式を給付する仕組みとなります。

当社は当社グループ従業員に対し、貢献度に応じてポイントを付与し、株式給付規程に定める一定の条件により受給権の取得をしたときに当該付与ポイントに相当する当社株式を給付します。当社グループ従業員に給付する株式については、予め信託設定した金銭により将来分を含めて取得し、信託財産として分別管理しております。

b 従業員等に取得させる予定の株式の総数

82,540株

c ESOP制度による受益権その他の権利を受け取ることができる者の範囲

株式給付規程の定めにより株式給付を受ける権利が確定した者

役員向け株式給付信託制度の概要

a 役員向け株式給付信託制度の導入

当社は、2023年6月28日開催の第38回定時株主総会決議に基づき、2023年8月18日より、当社の取締役（監査等委員を除く）を対象とした、業績連動型株式報酬制度（以下、「役員向け株式給付信託制度」といいます。）を導入しております。

当社は、当社の取締役の報酬と当社の業績及び株式価値との連動性を明確にし、当社の取締役が株価上昇によるメリットを享受するのみならず、株価下落リスクまでも株主の皆様と共有することで、中長期的な業績向上と企業価値増大への貢献意欲を高めることを目的として、役員向け株式給付信託制度を導入しております。

役員向け株式給付信託制度は、対象期間は2023年8月から当社が金銭を拠出することにより設定する信託（以下、「本信託」といいます。）が終了するまでとし、1事業年度あたり67百万円に対象期間に含まれる事業年度の数を乗じた金額（当初対象期間である3事業年度については201百万円）を上限とする金銭を拠出する旨決議しております。本制度を決議いただいた定時株主総会終結時点の本制度の対象となる取締役（監査等委員を除く）の員数は3名であります。本制度は、当社の取締役の報酬として、本信託が当社株式を取得し、当社取締役会で定める役員株式給付規程に基づいて、当社の取締役に付与するポイントの数に相当する数の当社株式（1ポイントあたり当社普通株式1株に換算、1ポイント未満の端数は切り捨て）及び当社株式の時価相当額の金銭（以下、「当社株式等」といいます。）を、本信託を通じて、当社の取締役に給付する株式報酬制度です。本制度に係る業績指標は、取締役の中長期的な業績向上に対する貢献意欲を引き出すことを目的として、当社連結業績の成長度を測る指標である「売上高」と「営業利益」としており、期首に掲げる目標に対する達成率に基づき取締役への報酬を決定します。また、当社の取締役が当社株式等の給付を受ける時期は、原則として当社の取締役の退任時とし、監査・監督機能を担う社外取締役及び監査等委員である取締役については、その職務に鑑み、本制度の対象としておりません。

b 取締役（社外取締役、監査等委員である取締役及び国内非居住者を除く）に取得させる予定の株式の総数

当社は、当社の取締役に対し、各対象期間中、株式給付規程に基づき役位及び業績達成度に応じて算出されたポイントを付与します。当初対象期間に付与するポイント数の合計は、44,667ポイントに対象期間に含まれる事業年度の数を乗じたポイント数（当初対象期間である3事業年度については134,001ポイント）を上限とします。なお、2024年3月31日時点で、役員向け株式給付信託制度の信託財産として、株式会社日本カストディ銀行（信託口）が当社株式73,100株を保有しております。

c 役員向け株式給付信託制度による受益権その他の権利を受けることができる者の範囲

取締役を退任等した者のうち役員株式給付規程に定める受益権要件を満たした者

2【自己株式の取得等の状況】

【株式の種類等】 普通株式

- (1)【株主総会決議による取得の状況】
該当事項はありません。
- (2)【取締役会決議による取得の状況】
該当事項はありません。
- (3)【株主総会決議又は取締役会決議に基づかないものの内容】
該当事項はありません。
- (4)【取得自己株式の処理状況及び保有状況】

区分	当事業年度		当期間	
	株式数(株)	処分価額の総額(円)	株式数(株)	処分価額の総額(円)
引き受ける者の募集を行った取得自己株式	-	-	-	-
消却の処分を行った取得自己株式	-	-	-	-
合併、株式交換、株式交付、会社分割に係る移転を行った取得自己株式	-	-	-	-
その他	-	-	-	-
保有自己株式数	141	-	141	-

(注) 当期間における保有自己株式数には、2024年6月1日からこの有価証券報告書提出日までの単元未満株式の買取りによる株式数は含まれておりません。

3【配当政策】

当社は、将来の事業の発展と経営基盤の強化のための内部留保を総合的に勘案し、株主の皆様に対し安定的かつ継続的な利益還元を実施することを基本方針としております。

剰余金の配当につきましては、期末配当及び中間配当の年2回を基本方針としております。

また、会社法第459条第1項の規定に基づき、取締役会の決議をもって剰余金の配当等を行うことができる旨、当社定款に定めております。当事業年度の配当につきましては、普通配当14円00銭、特別配当6円00銭の配当となります。なお、中間配当につきましては普通配当7円00銭を実施しております。

決議年月日	配当金の総額(千円)	1株当たり配当額(円)
2023年11月14日 取締役会決議	210,939	7.00
2024年5月21日 取締役会決議	393,287	13.00

4【コーポレート・ガバナンスの状況等】

(1)【コーポレート・ガバナンスの概要】

コーポレート・ガバナンスに関する基本的な考え方

当社グループは、コーポレート・ガバナンスへの取り組みを重要なものとして認識しております。また、近年における会社を取り巻く環境の急激な変化に対応するためには、組織的な取り組みのみならず、一人一人が公正な行動を行うことが必須条件と考えております。そのため、当社グループの役員及び従業員がそれぞれに企業倫理、コンプライアンスについて共通の認識を持ち、常に公正で機能的な行動をとることができるよう努めており、加えて、コーポレート・ガバナンスに対する組織的な対応については、持株会社体制であることを活かし、持株会社にグループ全体の統括管理を集中させることにより、グループ全体におけるコーポレート・ガバナンスの強化を図っております。さらに、グループ全体の戦略立案機能、経営管理機能及び業務執行機能を分離させることにより、意思決定を迅速化するとともに、持株会社と事業会社の役割と責任を明確化し、経営の効率性、透明性、健全性及び遵法性を確保するための仕組みを整えております。グループとしての戦略立案を強化すること、積極的な適時開示を意識することにより、当社グループの企業価値の極大化を図ってまいります。

企業統治の体制の概要及び当該体制を採用する理由

a．企業統治の体制の概要

当社は、監査等委員会設置会社であり、また、2019年6月24日開催の臨時取締役会において、当社取締役等の指名・報酬に関する任意の諮問委員会である指名・報酬委員会及びコンプライアンスの徹底を図ることを目的としたコンプライアンス委員会を設置し、当該機関の適切な運用により、企業統治を行う体制をとっております。加えて、2023年3月開催の取締役会において、中長期的なESG課題に経営レベルで継続的に議論し、対応するため、サステナビリティ委員会を設置いたしました。各機関の概要は以下のとおりであります。なお、指名・報酬委員会の活動状況等につきましては、(4)役員の報酬等に記載しております。

イ 取締役会及び取締役

当社の取締役会は、取締役（監査等委員である取締役を除く。）3名及び監査等委員である取締役3名（うち社外取締役2名）で構成されており、原則として毎月1回開催するほか、機動的に意思決定を行うため、必要に応じて臨時取締役会を開催しております。取締役会は、独立性を保持した監査等委員の出席のもと、当社の業務執行に関する重要事項を決定するとともに、取締役の業務執行状況を監督する体制をとっております。

また、社外取締役は、株式会社の代表取締役、弁護士及び公認会計士であり、各自が必要な実務経験と専門的知識を有していることから、より広い視野に基づいた経営意思決定の推進を可能としております。社外取締役を選任するための独立性に関する基準または方針については東京証券取引所の独立役員の基準等を参考に独立性判断基準を策定し当該基準に基づき選任を行っております。

当事業年度において開催された取締役会は臨時取締役会を含めて15回であり、当事業年度末における社外取締役及び社外監査等委員の出席率はそれぞれ100%となっております。社外役員に対しては、取締役会の議題の提案の背景、目的、その内容等につき、取締役会の開催前に資料を配布し、取締役会の事務局等より説明を実施しています。

ロ 監査等委員会及び監査等委員

当社の監査等委員会は、社外取締役である監査等委員2名を含む3名（うち1名は常勤監査等委員）で構成されており、原則として毎月1回開催するほか、必要に応じて臨時監査等委員会を開催しております。社外取締役である監査等委員2名は、弁護士としての法的知見及び公認会計士としての財務及び会計に相当程度の知見をそれぞれ有しており、専門的視点から当社の意思決定プロセス等について経営監視を行うことを期待して選任し、その役割を担っております。

常勤監査等委員においては主要子会社の取締役会や社内各種会議に積極的に陪席し、管理体制や業務遂行など会社の状況の把握を図ることとしております。会社が対処すべき課題、監査等委員会監査の環境整備の状況及び監査上の重要課題について監査等委員会において意見交換し、常勤監査等委員及び監査等委員である社外取締役との意思疎通を密に図ることで、監査等委員会監査の実効性を高めております。

なお、監査等委員会の体制は以下のとおりとなります。

委員長 常勤監査等委員 齋藤晃宏
委員 社外監査等委員 辻哲哉
委員 社外監査等委員 田鍋晋二

ハ 指名・報酬委員会

当社の指名・報酬委員会は、取締役3名（うち2名は監査等委員である社外取締役）で構成されており、取締役会の任意の諮問機関として、その諮問に応じて、適宜開催することとなっております。独立社外取締役が過半数を占める指名・報酬委員会において、役員の選任及び報酬額に関する審議を行い、当該審議の結果を踏ま

えて取締役会によりその決定がなされるプロセスをとることにより、役員の選任及び報酬額の透明性・公正性・客観性を担保することを目的としております。

なお、指名・報酬委員会の体制は以下のとおりとなります。

委員長	取締役（監査等委員）	齋藤晃宏
委員	社外取締役（監査等委員）	辻哲哉
委員	社外取締役（監査等委員）	田鍋晋二

ニ コンプライアンス委員会

当社のコンプライアンス委員会は、取締役3名（うち2名は監査等委員である社外取締役）で構成されており、法令や社内外の規則・規範を遵守し、当社グループ全体を通じて適正な業務遂行を図ることを目的として、各種規程の整備、内部通報窓口の運用、コンプライアンス状況のモニタリング等を実施することとなっております。また、実効性を確保するため、同委員会で確認された問題点や対処すべき課題については、取締役会への報告を適宜行うとともに、各部門において適切に処理して参ります。

なお、コンプライアンス委員会の体制は以下のとおりとなります。

委員長	取締役（監査等委員）	齋藤晃宏
委員	社外取締役（監査等委員）	辻哲哉
委員	社外取締役（監査等委員）	田鍋晋二

ホ サステナビリティ委員会

当社のサステナビリティ委員会は、取締役2名及び当社子会社の取締役3名で構成されており、当社グループの環境・社会・ガバナンス等の中長期的なESG課題に経営レベルで継続的に議論し、対応することを目的としております。同委員会は代表取締役社長を委員長とし、原則年に4回開催され、議論するテーマに応じて事業部の責任者を招集し、全社的に課題を検討いたします。また、同委員会にて審議された内容は取締役会にも報告され、取締役会はグループのESG課題解決に向けた対応の進捗をモニタリングいたします。

なおサステナビリティ委員会の体制は以下のとおりとなります。

委員長	代表取締役社長	山根智之
委員	取締役（監査等委員）	齋藤晃宏
委員	子会社取締役	柳本啓輔
委員	子会社取締役	矢野亮太
委員	子会社取締役	平賀正朗

ヘ 内部監査室

当社は内部監査部門として内部監査室を設置しており、室長1名を含む2名により構成されております。内部監査室は、年間計画に基づき、代表取締役社長直轄の組織として他の業務執行ラインから分離され、独立かつ客観的な立場から、当社及びグループ各社の健全かつ適切な業務運営に資するために実効性の高い内部監査の実施に努めております。また、当社グループの内部監査に関する基本方針は、当社が定める「内部監査規程」に基づき当社及び子会社の業務運営及び財産管理の実態を調査し、諸法令、定款遵守の体制を維持することとなっております。

内部監査の実効性を向上させるため、内部監査室は、監査等委員会との連携に努めており、監査等委員会と月1回協議の場を設け、年間の監査スケジュールに基づき実施した監査結果の報告及び監査計画の調整・検討を行っております。内部監査室からの報告内容については、監査等委員が取締役に適宜報告を行っておりますが、内部監査室から取締役会へ直接報告仕組みの導入については今後も検討を継続いたします。

当社の内部統制システムを含むコーポレート・ガバナンス体制の概略図は次のとおりです。

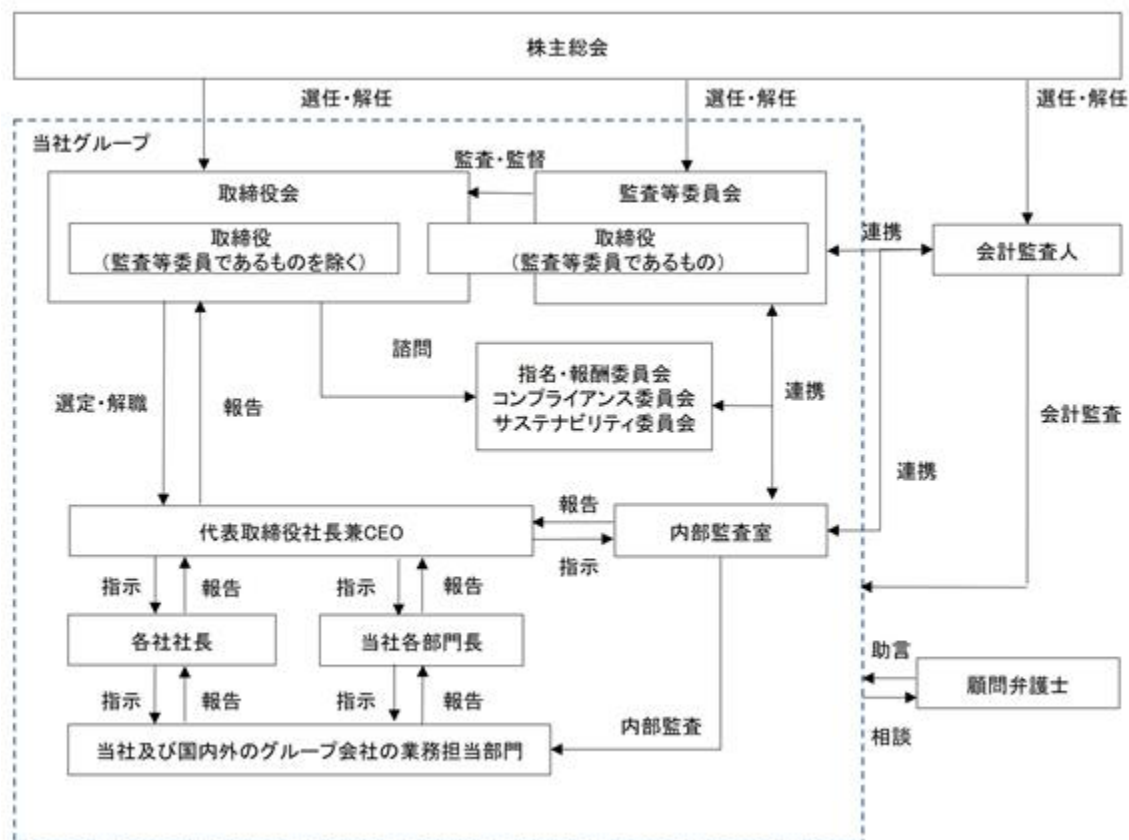

b. 当該体制を採用する理由

当社は、構成員の過半数を社外取締役とする監査等委員会を設置し、監査等委員である取締役に取締役会における議決権を付与することで、経営の監視機能を強化しております。また、取締役会構成員の監査等委員である社外取締役2名は、独立役員として指定されており、会社の業務執行が経営者や特定の利害関係者の利益に偏らず適正に行われているか監督できる立場を保持しております。

さらに、役員の選任及び報酬額等の決定について、過半数を独立社外取締役に構成する指名・報酬委員会で審議し、当該審議の結果を踏まえて判断するプロセスをとることにより、役員の選任及び報酬額の透明性・公正性・客観性を担保することとしております。

十分な経営の監査・監督機能を確保し、適切なコーポレート・ガバナンスを実現すべく、上記体制を採用しております。

企業統治に関するその他の事項

a. 内部統制システムの整備状況

当社は、内部統制システムについて、必要な業務・管理機能を所定の部組織に分割して担わせ、各種社内規程の遵守を徹底することで、権限分離と内部牽制を実現する業務運営を図ることとしております。

さらに、内部監査を年間内部監査計画に基づいて実施し、内部牽制組織の有効性をモニタリングすることとしております。当社は、以下のとおり「内部統制基本方針」を決議しております。

イ 取締役、使用人の職務の執行が法令及び定款に適合することを確保するための体制

- ・取締役が法令・定款及び当社の企業理念を遵守することが企業経営における最優先事項と位置づけ、「変わらないために、変わり続ける」という企業理念のもと、取締役はこれに従って職務の執行にあたる。
- ・取締役会は、内部統制の基本方針を決定し、取締役が、適切に内部統制システムを構築・運用し、それに従い職務執行しているかを監督する。
- ・取締役会は、法令、定款、株主総会決議及び「取締役会規程」に従い、経営に関する重要な事項を決定する。
- ・取締役は、他の取締役と情報の共有を推進することにより、相互牽制が機能する体制を構築し、適正かつ効率的な業務運営を実現する。
- ・監査等委員会を設置し、取締役の職務執行について、法令及び監査等委員会規程に基づき監査を実施する。監査等委員会は、当社の内部統制システムを活用し、内部監査部門と連携して監査に当たる。

- ・コンプライアンス委員会を設置し、コンプライアンスにかかる各種規程の整備、役職員への啓蒙及びコンプライアンスの状況等の確認を実施する。
 - ・管理部門は、企業活動に関連する法規及び定款の周知、並びに会社規程等の継続的整備及び周知を図る。
 - ・内部監査部門として業務執行部門から独立した内部監査室を代表取締役社長直轄で設置し、代表取締役社長の指示に基づき、定期的に各部門の業務執行及びコンプライアンスの状況等の確認、内部統制システムの適合性、効率性の検証を行う。
- ロ 取締役の職務の執行に係る情報の保存及び管理に関する体制
- ・株主総会、取締役会の議事録、経営及び業務執行に関わる重要な情報については、法令及び「文書管理規程」「情報管理規程」「稟議規程」等の関連規程に従い、適切に記録し、定められた期間保存する。また、その他関連規程は必要に応じて適時見直し等の改善をする。
- ハ 損失の危険の管理に関する規程その他の体制
- ・取締役及び使用人は、「組織規程」、「業務分掌規程」及び「職務権限規程」に定められた職務と権限に基づき業務を遂行し、自己の職務と権限を超える事項は、「稟議規程」により上位者の決裁を仰ぐことにより、不測の事態（損失）を防止する。
 - ・管理部門は、各部門におけるリスク管理のための方針・体制・手続等を定め、リスク状況を把握し、適切に管理する。
 - ・内部監査部門は、各業務執行部門のリスク管理の状況を監査し、その結果を定期的に代表取締役社長に報告し、重要な事項については取締役会及び監査等委員会に報告する。
- ニ 取締役の職務の執行が効率的に行われることを確保するための体制
- ・取締役の職務の執行が効率的に行われることを確保するため、取締役会の運営方法を「取締役会規程」に定めて円滑な意思決定を図るとともに、定時取締役会を月1回開催するほか、必要に応じて臨時取締役会を開催する。
 - ・定款において取締役会での決議の省略を定めており、緊急かつ簡易な案件に関する承認手続きの効率化を図る。
 - ・取締役会において、中期経営計画を策定し、経営目標を明確化する。
 - ・月1回開催される定時取締役会において、業績進捗に関して定期的なレビューを行い、取締役会で定めた中期経営計画及び年度予算に照らして、分析・評価を行い、必要に応じて、改善策を検討する。
- ホ 当社及び子会社から成る企業集団における業務の適正を確保するための体制
- ・子会社の管理は、可能な限り自主性を尊重しつつ、企業理念、行動規範などをグループ各社で共有し、企業価値の向上と業務の適正を確保するため、指導・育成を行うものとし、「関係会社管理規程」を制定し、子会社に対し適切な管理を行う。
 - ・子会社の管理を管轄する部門は、子会社において開催する取締役会その他の会議への出席等を通じて情報の共有と連携を図る。
 - ・子会社には原則として取締役を派遣し、当社の意思を経営に反映するとともに、損失の危険が生じた場合は直ちに当該業務を管轄する業務執行の責任者へ報告を行う。
 - ・子会社には原則として監査役を派遣し、監査結果に基づいて当該業務を管轄する取締役及び業務執行の責任者へ報告を行う。
 - ・当社のコンプライアンス委員会は、当社の監査等委員及び内部監査部門と連携の上、子会社の業務が適正に行われているかのモニタリングを行う。
 - ・当社の内部監査部門は、グループ各社の内部統制の有効性を監査し、結果を代表取締役社長及び各業務執行の責任者に報告し、重要な事項については取締役会、監査等委員会及びコンプライアンス委員会に報告する。
 - ・取締役が法令・定款及び当社の企業理念を遵守することが企業経営における最優先事項と位置づけ、「変わらないために、変わり続ける」という当社グループ共通の企業理念のもと、取締役はこれに従って職務の執行にあたる。
 - ・子会社の定時取締役会において、子会社の業績進捗に関して定期的なレビューを行い、取締役会で定めた中期経営計画及び年度予算に照らして、分析・評価を行い、必要に応じて、改善策を検討する。
- ヘ 監査等委員会の職務を補助すべき取締役及び使用人に関する事項
- ・当社は、監査等委員会の職務を補助する使用人は配置していないが、取締役会は監査等委員会と協議を行い、監査等委員会の意向を尊重しつつ、当該使用人を任命及び配置することができる。
 - ・監査等委員会の職務を補助する使用人は、監査等委員会の指揮命令に従って監査等委員会の業務全体を補助するものとし、これに必要な知識・能力を有する者を選任する。

ト 取締役及び使用人が監査等委員会に報告をするための体制及び報告したことを理由として不利な取扱いを受けないことを確保するための体制

- ・ 監査等委員は、重要な意思決定の過程及び業務の執行状況を把握するため、取締役会のほか、全ての会議または委員会等に出席し、報告を受けることができる。
- ・ 取締役及び使用人は、取締役会に付議する重要な事項と重要な決定、その他重要な会議の決定事項、重要な会計方針・会計基準及びその変更、内部監査の実施状況、その他必要な重要事項を監査等委員会に報告する。
- ・ 取締役及び使用人は、当社に著しい損害を及ぼすおそれのある事項及び不正行為や重要な法令並びに定款違反行為を認知した場合、速やかに監査等委員会に報告する。
- ・ 取締役及び使用人は、当社または子会社の業務執行に関し、監査等委員会にコンプライアンス、リスク管理等に関する報告・相談を直接行うことができる。
- ・ 監査等委員会に報告・相談を行った取締役及び使用人もしくは子会社の役職員に対し、報告・相談を行ったことを理由とする不利な取扱いを禁止し、その旨を取締役及び使用人に対し周知徹底をする。

チ 監査等委員の職務の執行について生ずる費用又は債務の処理に係る方針に関する事項

- ・ 取締役は、各監査等委員の職務の執行に協力し、監査の実効性を担保するため、監査費用のための予算措置を行い、各監査等委員の職務の執行に係る経費等の支払いを行う。

リ その他監査等委員会の監査が実効的に行われることを確保するための体制

- ・ 監査等委員会は、定期的に代表取締役との意見交換会を開催し、必要に応じ取締役、業務執行の責任者、使用人も含め執行部側との連絡会を開催し報告を受けることができる。
- ・ 監査等委員会は、経理部門、法務部門その他各部門に対して、随時必要に応じ、監査への協力を求めることができる。
- ・ 監査等委員会は、内部監査室に監査の協力を求めることができるものとし、内部監査室は、監査等委員による効率的な監査に協力する。
- ・ 監査等委員会は、会計監査人とも意見交換や情報交換を行い、連携を保ちながら必要に応じて調査及び報告を求める。

ヌ 反社会的勢力排除に向けた基本方針及び体制

- ・ 当社は、反社会的勢力・団体・個人とは一切関わりを持たず、不当・不法な要求にも応じないことを基本方針とする。その旨を取締役及び使用人に周知徹底するとともに、平素より関係行政機関などからの情報収集に努め、事案の発生時には関係行政機関や法律の専門家と緊密に連絡をとり、組織全体として速やかに対処できる体制を整備する。

取締役（業務執行取締役等であるものを除く。）の責任限定契約の内容の概要

当社は、定款において、会社法第427条第1項の規定により、取締役（業務執行取締役等であるものを除く。）との間に、任務を怠ったことによる損害賠償責任を限定する契約を締結することができる旨を定めており、社外取締役にしましては、当社と同規定に基づき損害賠償責任を限定する契約を締結しております。当該契約に基づく損害賠償責任の限度額は、会社法第425条第1項各号の額の合計額としております。なお、当該責任限定が認められるのは、責任の原因となった職務の遂行について善意でかつ重大な過失がないときに限られます。

役員等賠償責任保険契約の内容の概要

当社は、取締役を被保険者として、会社法第430条の3第1項に規定する役員等賠償責任保険契約を保険会社との間で締結しております。保険期間中に被保険者に対して提起された損害賠償請求にかかる争訟費用及び損害賠償金等を填補することとしております。被保険者の職務の執行の適正性が損なわれないようするための措置として、被保険者による犯罪行為等に起因する損害等については、填補の対象外としております。保険料は全額当社が負担しております。

取締役の定数

当社の取締役（監査等委員である取締役を除く。）の定数は10名以内、監査等委員である取締役の定数は5名以下とする旨を定款に定めております。

取締役の選任の決議要件

当社は、取締役の選任決議について、監査等委員である取締役とそれ以外の取締役を区別して株主総会において選任する旨、株主総会において議決権を行使することのできる株主の議決権の3分の1以上を有する株主が出席

し、その議決権の過半数をもって行う旨を定款に定めております。また、取締役の選任決議は、累積投票によらない旨を定款に定めております。

取締役会で決議できる株主総会決議事項

当社は、以下のとおり、株主総会決議事項を取締役会の決議により定める旨を定款において定めております。

- a．剰余金の配当等会社法第459条第1項各号に定める事項について、法令に別段の定めがある場合を除き、株主総会の決議によらず取締役会の決議により定める旨定款に定めております。これは、剰余金の配当等を取締役会の権限とすることにより、株主への機動的な利益還元を行うことを目的とするものであります。
- b．会社法第454条第5項の規定により、取締役会の決議によって毎年9月30日を基準日として、中間配当を行うことができる旨を定款に定めております。これは、株主への機動的な利益還元を行うことを目的とするものであります。

株主総会の特別決議要件

当社は、株主総会の円滑な運営を行うことを目的として、会社法第309条第2項に定める株主総会の特別決議要件について、議決権を行使することができる株主の議決権の3分の1以上を有する株主が出席し、その議決権の3分の2以上をもって行う旨を定款で定めております。

取締役会の活動状況

当事業年度において当社は取締役会を15回開催しており、個々の取締役の出席状況は次のとおりであります。

指名	開催回数	出席状況
河原 成美	15回	15回(100%)
山根 智之	15回	15回(100%)
中尾 徹	15回	15回(100%)
齋藤 晃宏	15回	15回(100%)
辻 哲哉	15回	15回(100%)
田鍋 晋二	15回	15回(100%)

当事業年度の取締役会における主な検討事項は会社の経営戦略、事業計画、重要な投資、重要な組織及び人事、コーポレート・ガバナンス、決算財務に関する事項であります。

(2)【役員の状況】

役員一覧

男性6名 女性・名(役員のうち女性の比率-%)

役職名	氏名	生年月日	略歴	任期	所有株式数 (株)
代表取締役会長 兼Founder	河原 成美	1952年12月18日生	1979年11月 「アフター・ザ・レイン」開業 1985年10月 「一風堂」創業 1986年10月 (有)力の源カンパニー設立 1994年12月 (株)力の源カンパニー(現当社)代表取締役 2009年 4月 (株)渡辺製麺代表取締役 2013年11月 CHIKARANOMOTO GLOBAL HOLDINGS PTE. LTD. Managing Director IPPUDO USA HOLDINGS, INC. Director 2014年 1月 当社代表取締役会長兼CEO 2016年 4月 (株)渡辺製麺取締役会長 2016年 8月 (株)渡辺製麺代表取締役会長兼社長 2018年 4月 (株)力の源カンパニー取締役 CHIKARANOMOTO GLOBAL HOLDINGS PTE. LTD. Director 2018年 6月 当社代表取締役会長兼社長 CHIKARANOMOTO GLOBAL HOLDINGS PTE. LTD. Managing Director(現任) 2019年 1月 (株)力の源カンパニー代表取締役社長 2019年 4月 (株)力の源カンパニー取締役 2019年 6月 当社代表取締役社長 2023年 4月 当社代表取締役会長兼Founder(現任)	(注)2	5,474,629
代表取締役社長 兼CEO	山根 智之	1977年12月20日生	2010年 5月 HEC Paris 経営大学院卒業(MBA取得) (株)力の源カンパニー(現当社)入社 2011年 3月 (株)力の源カンパニー(現当社)海外事業ゲ ループマネージャー 2012年11月 (株)力の源カンパニー(現当社)執行役員 2014年 1月 CHIKARANOMOTO GLOBAL HOLDINGS PTE. LTD. Director 2016年 4月 CHIKARANOMOTO GLOBAL HOLDINGS PTE. LTD. 直営事業本部 FRA事業部 事業部長 2018年 4月 当社経営戦略本部 本部長 2020年 4月 (株)力の源カンパニー取締役(現任) (株)渡辺製麺取締役(現任) 2020年 6月 当社取締役CSO 2021年 7月 CHIKARANOMOTO GLOBAL HOLDINGS PTE. LTD. Director(現任) 2022年 4月 IPPUDO CA, LLC CFO,Secretary(現任) 2022年 8月 IPPUDO USA HOLDINGS, INC. CFO,Director,Secretary(現任) IPPUDO NY, LLC CFO,Secretary(現任) 2023年 1月 台湾一風堂股份有限公司 董事(現任) 2023年 4月 当社代表取締役社長兼CEO(現任) (株)力の源カンパニー代表取締役社長(現任) 2023年 7月 IPPUDO SINGAPORE PTE. LTD. Director (現任) 2023年 8月 IPPUDO AUSTRALIA PTY LTD Director(現任)	(注)2	49,974

役職名	氏名	生年月日	略歴	任期	所有株式数 (株)
専務取締役Senior Managing Director	中尾 徹	1960年9月30日生	1994年 7月 (株)エス・ジー・カンパニー入社 2000年 9月 (有)エス・ジー・シューズ・カンパニー代表取締役 2001年 6月 (株)エー・ビー・シー・マート西日本(現株)エー・ビー・シー・マート)専務取締役 2003年 5月 (株)エー・ビー・シー・マート取締役 2005年 4月 同社取締役営業部長 2007年 3月 同社常務取締役営業部長 2009年 4月 同社専務取締役営業部長店舗開発担当 2015年 9月 同社専務取締役営業担当 2016年 6月 (株)エス・ジー・カンパニー取締役 2019年 1月 (株)力の源カンパニー取締役 2019年 4月 (株)力の源カンパニー代表取締役社長 2019年 6月 当社取締役 2019年11月 株式会社I&P RUNWAY JAPAN取締役 2023年 4月 当社専務取締役Senior Managing Director (現任) (株)力の源カンパニー取締役(現任)	(注)2	120
取締役 (監査等委員)	齋藤 晃宏	1959年5月30日生	1982年 4月 ソニー(株)(現ソニーグループ(株))入社 1993年11月 ソニー・コーポレーション・オブ・パナマ・ エス・エー 取締役CFO 1999年 8月 上海索広映像有限公司(SSV) 取締役管理部長 2006年11月 ソニー・マーケティング・オブ・ ジャパン(株) 経理部統括部長 2011年 6月 ソニー・ラテンアメリカ・インク 上級副社長兼リージョナルCFO 2016年 4月 (株)力の源カンパニー 入社 CHIKARANOMOTO GLOBAL HOLDINGS PTE. LTD. 出向 同社経営統括本部副本部長 2017年 7月 同社執行役員 2018年10月 I&P RUNWAY, LLC, Director 台湾一風堂股份有限公司 監察人(現任) 2019年 1月 PT IPPUDO CATERING INDONESIA Komisaris (現任) 2021年 2月 当社内部監査室長 2021年 4月 (株)渡辺製麺 監査役(現任) 2021年 6月 当社取締役(監査等委員)(現任) 2021年11月 (株)くしふるの大地 監査役(現任) 2022年 7月 (株)力の源カンパニー 監査役(現任)	(注)3	-
取締役 (監査等委員)	辻 哲哉	1970年10月20日生	1997年 4月 第二東京弁護士会弁護士登録 2003年 8月 Field-R法律事務所入所(現任) 2007年 6月 (株)ゴンゾ監査役 2009年11月 夢の街創造委員会(株)(現(株)出前館) 社外監査役(現任) 2014年 1月 当社社外監査役 2017年 5月 (株)プラスディー社外監査役 2017年 6月 当社社外取締役(監査等委員)(現任)	(注)3	-
取締役 (監査等委員)	田鍋 晋二	1965年7月3日生	1990年10月 監査法人トーマツ(現有限責任監査法人トーマツ)入所 1994年 8月 公認会計士登録 1996年 7月 本郷公認会計士事務所(現辻・本郷税理士法人)入所 1999年 9月 田鍋公認会計士事務所開業 2009年 1月 (株)田鍋会計事務所代表取締役(現任) 2010年12月 (株)ユーラシア旅行社社外監査役(現任) 2014年 1月 当社社外監査役 2017年 6月 当社社外取締役(監査等委員)(現任)	(注)3	4,195
計					5,528,918

- (注) 1. 辻哲哉及び田鍋晋二は、社外役員（会社法施行規則第2条第3項第5号に規定する社外役員をいう）に該当する会社法第2条第15号に規定する社外取締役であります。
2. 2024年6月27日開催の定時株主総会の終結の時から1年以内に終了する事業年度のうち最終のものに関する定時株主総会の終結の時までとしております。
3. 2023年6月28日開催の定時株主総会の終結の時から2年以内に終了する事業年度のうち最終のものに関する定時株主総会の終結の時までとしております。
4. 所有株式数については、力の源ホールディングス役員持株会又は従業員持株会における持分を含めております。
5. 当社は、法令に定める監査等委員である取締役の員数を欠くことになる場合に備え、会社法第329条第3項に定める補欠の監査等委員である取締役（補欠監査等委員）1名を選任しております。補欠監査等委員の略歴は次のとおりであります。なお、補欠監査等委員松田洋志の任期は、2024年6月27日開催の定時株主総会の終結の時から1年以内に終了する事業年度のうち最終のものに関する定時株主総会の終結の時までとしております。

氏名	生年月日	略歴		所有株式数(株)
松田 洋志	1979年5月28日生	2006年10月	弁護士登録 シティユウワ法律事務所入所	-
		2018年 1月	シティユウワ法律事務所パートナー（現任）	
		2021年10月	株式会社ギア 社外監査役（現任）	

社外役員の状況

当社の監査等委員である社外取締役は2名であります。

監査等委員である社外取締役辻哲哉氏は、弁護士であり、その専門的見地及び経営に関する高い見識を当社の監査に反映していただくため選任いたしました。同氏は、株式会社出前館の社外監査役を務めております。なお、当社と同氏の間には人的関係、資本的関係又は取引関係その他の利害関係はありません。

監査等委員である社外取締役田鍋晋二氏は、公認会計士であり、株式会社田鍋会計事務所の代表取締役も務めていることから、その専門的見地及び経営に関する高い見識を当社の監査に反映していただくため選任いたしました。同氏は、株式会社ユーラシア旅行社の社外監査役を務めております。なお、「役員一覧」に記載のとおり当社株式を保有しておりますが、僅少であり、当社と同氏の間には、重要な人的関係、資本的関係又は取引関係その他の利害関係はないものと判断しております。

また、各氏は当社が定める「独立性判断基準」を満たしており、また東京証券取引所の定めに基づく独立役員の要件を満たしているため同取引所に対して独立役員として届け出ております。なお、当社では、東京証券取引所の独立役員の独立性判断基準を基に、社外役員の独立性判断基準を以下のとおり定めております。

< 独立性判断基準 >

- 現在又は過去において、当社及び当社子会社（以下、総称して「当社グループ」という。）の業務執行者であり又はあった者
- 当社グループの取引先である者で、直近事業年度における当社グループの当該取引先に対する売上高が、当社グループの当該事業年度における売上高の2%以上となる取引先又はその業務執行者
- 当社グループを取引先とする者で、直近事業年度における当該取引先の当社グループへの売上高が、当該取引先の当該事業年度における売上高の2%以上となる取引先又はその業務執行者
- 当社の総議決権の10%以上を保有する大株主又はその業務執行者
- 公認会計士、弁護士、コンサルタント等で、当社から役員報酬以外に年間1,000万円以上の金銭その他の財産を得ている者（当該財産を得ている者が法人、組合等の団体である場合には、当社グループから得ている財産が年間収入の2%以上となる団体に所属する者）
- 当社グループから直近事業年度において年間1,000万円以上の寄与を受けている者（当該寄与を受けている者が法人、組合等の団体である場合には、当社から得ている財産が年間収入の2%以上となる団体に所属する者）
- 当社会計監査人である監査法人に所属する者又はその出身者
- 過去3年において、上記2から7までのいずれかに該当していた者
- 以下のいずれかに該当する者の配偶者又は2親等以内の親族
 - 現在又は直近事業年度において、当社グループの重要な業務執行者であった者
 - 上記2から4に該当する者
 - 上記5又は6に該当する者

業務執行者とは、会社法施行規則第2条第3項第6号に規定する者をいう。

重要な業務執行者とは、業務執行者のうち、取締役（社外取締役を除く）、執行役員及び部門長等の重要な業務執行を行う者をいう。

「団体に所属する者」とは、当該団体の重要な業務執行者（又は重要な業務執行者と同等の重要性を有していると判断される者）又は当該団体が、監査法人又は法律事務所等の専門家である場合、公認会計士、弁護士等の専門的な資格を保有する者をいう。

社外取締役（監査等委員である取締役を除く。）又は監査等委員である社外取締役による監督及び内部統制部門との関係

当社の社外取締役2名すべては監査等委員である取締役であり、監査等委員である取締役及び監査等委員会は必要に応じ、内部監査に立ち会うとともに、監査の重点項目や監査結果についての情報の共有に努めております。また、監査等委員会及び内部監査室は、会計監査人との間で四半期に1回の頻度で定期的に、あるいは必要に応じて随時会合（三様監査）を持ち、内部統制システムの適正性を総合的、客観的に評価するとともに抽出された課題等に対して改善に向けた提言、是正勧告、フォローアップを行うことができる体制をとっております。

（3）【監査の状況】

監査等委員会監査の状況

当社の監査等委員会は、社外取締役である監査等委員2名を含む3名（うち1名は常勤監査等委員）で構成されており、原則として毎月1回開催するほか、必要に応じて臨時監査等委員会を開催しております。社外取締役である監査等委員2名のうち1名は、弁護士としての法的知見を有しており、1名は公認会計士の資格を有し、財務及び会計に相当程度の知見を有しており、専門的視点から当社の意思決定プロセス等について経営監視を行うことを期待して選任し、その役割を担っております。

当事業年度における監査等委員会及び常勤監査等委員の活動状況は以下のとおりです。

a. 監査等委員会の開催頻度及び個々の監査等委員の出席状況

氏名	開催回数	出席状況
齋藤 晃宏	13回	13回（100%）
辻 哲哉	13回	13回（100%）
田鍋 晋二	13回	13回（100%）

b. 監査等委員会における主な附議内容

- ・ 日常監査状況に関する報告
 - 重要な決裁書類等に関する監査報告
 - 重要な会議への出席及び当該会議体における附議議案の監査報告
 - 内部通報に関する監査報告
 - 店舗往査の内容に関する監査報告
- ・ 2023年度における監査等委員の報酬に関する決議
- ・ 2023年度における当社と監査法人との監査契約の締結に関する決議

c. 常勤監査等委員の活動状況について

常勤監査等委員においては主要子会社の取締役会や社内各種会議に積極的に陪席し、管理体制や業務遂行など会社の状況の把握を図ることとしております。会社が対処すべき課題、監査等委員会監査の環境整備の状況及び監査上の重要課題について監査等委員会において意見交換し、常勤監査等委員及び監査等委員である社外取締役との意思疎通を密に図ることで、監査等委員会監査の実効性を高めております。

内部監査の状況

当社は内部監査部門として内部監査室を設置しており、室長1名を含む2名により構成されております。内部監査室は、代表取締役社長兼CEO直轄の組織として他の業務執行ラインから分離され、独立かつ客観的な立場から、当社及びグループ各社の健全かつ適切な業務運営に資するために実効性の高い内部監査の実施に努めております。また、当社グループの内部監査に関する基本方針は、当社が定める「内部監査規程」に基づき当社及び子会社の業務運営及び財産管理の実態を調査し、諸法令、定款遵守の体制を維持することとなっております。

内部監査、監査等委員会監査及び会計監査の相互連携並びにこれらの監査との内部統制部門との関係としては、監査等委員会が、必要に応じ内部監査室の監査に立ち会うとともに、監査の重点項目や監査結果等について情報の共有に努めております。また、内部監査室は年間の監査スケジュールを立てて監査を実施し、監査等委員会、内部監査室及び会計監査人との間で、四半期に1回の頻度で定期的に、あるいは必要に応じて随時会合を持ち、実効的な三様監査を図ることで内部統制システムの適正性を総合的、客観的に評価するとともに、抽出された課題等に対して改善に向けた提言、是正勧告、フォローアップを行うことができる体制をとっております。

会計監査の状況

a. 監査法人の名称

三優監査法人

b. 継続監査期間

10年間

c. 業務を執行した公認会計士

米崎 直人

古嶋 雅弘

d. 監査業務に係る補助者の構成

当社の会計監査業務に係る補助者は、公認会計士5名、その他5名であります。

e. 監査法人の選定方針と理由

当社における監査法人の選定方針は以下のとおりであります。

1. 監査法人の品質管理体制が充実していること
2. 監査法人の独立性が充分であること
3. 当社グループの事業規模及び事業内容に適していること

三優監査法人を選定した理由といたしましては上記の基準を満たし、当社グループの経営方針に理解を示したうえで、厳格かつ適正な監査業務を行えるものと判断したことによります。

f. 監査等委員会による監査法人の評価

会計監査人である三優監査法人は、上場会社の監査に関する経験も豊富であり、また密度の高い監査を行うことができるに足る規模も兼ね備えております。また当社の会計監査業務を執行した公認会計士兩名の監査の内容及び手続きは適正かつ厳格なものであり、適切な会計監査がなされているものと評価しております。

監査報酬の内容等

a. 監査公認会計士等に対する報酬の内容

区分	前連結会計年度		当連結会計年度	
	監査証明業務に基づく報酬(千円)	非監査業務に基づく報酬(千円)	監査証明業務に基づく報酬(千円)	非監査業務に基づく報酬(千円)
提出会社	47,500	-	46,500	-
連結子会社	-	-	-	-
計	47,500	-	46,500	-

b. 監査公認会計士等と同一のネットワーク(BD0)に対する報酬(a.を除く)

区分	前連結会計年度		当連結会計年度	
	監査証明業務に基づく報酬(千円)	非監査業務に基づく報酬(千円)	監査証明業務に基づく報酬(千円)	非監査業務に基づく報酬(千円)
提出会社	-	-	-	-
連結子会社	5,978	4,944	10,800	1,131
計	5,978	4,944	10,800	1,131

(前連結会計年度)

連結子会社における非監査業務の内容は、合意された手続業務と移転価格文書作成業務であります。

(当連結会計年度)

連結子会社における非監査業務の内容は、合意された手続業務であります。

c. その他の重要な監査証明業務に基づく報酬の内容

該当事項はありません。

d. 監査報酬の決定方針

当社の事業規模や特性に照らして監査計画、監査内容、監査日数等を勘案し、双方協議の上で監査報酬を決定しております。

e. 監査等委員会が会計監査人の報酬等に同意した理由

当社における監査の対象は海外子会社にも及び広範囲なものとなっており、監査計画、監査内容、監査日数等を勘案し、会計監査人の報酬は妥当であると思料した結果、同意を得ております。

(4) 【役員の報酬等】

役員の報酬等の額又はその算定方法の決定に関する方針に係る事項

当社は、役員の報酬等の額又は算定方法の決定に関する方針を定めており、その内容は、以下のとおりであります。また、2019年6月24日開催の臨時取締役会において、任意の諮問委員会である「指名・報酬委員会」の設置を決議しており、役員の報酬等の額又は算定方法の決定に関する方針について継続的な議論を行っております。

(a) 取締役（監査等委員である取締役を除く。）

イ 取締役（監査等委員を除く）の報酬等は、月額固定報酬及び賞与から構成され、取締役（監査等委員を除く）の個人別の報酬等につき、担当する職務、責任、業績、貢献度、並びに、業界動向及び経済環境等のマーケット水準等を総合的に勘案し、決定することを基本方針としております。また、賞与は、年1回3月に、上記考慮事項に加えて特に優れた成果が達成された場合のみ支給するものとしております。当社は取締役（監査等委員を除く）の個人別の報酬等の妥当性と決定プロセスの透明性・公正性を確保するため、当社の取締役1名と社外取締役2名（監査等委員を含む）で構成される指名・報酬委員会を設置しております。取締役会は、指名・報酬委員会に取締役（監査等委員を除く）の個人別の報酬等につき諮問を行い、取締役会から一任を受けた代表取締役社長兼CEO山根智之氏が、上記基本方針及び指名・報酬委員会の答申を考慮し、決定しております。一任の理由は、当社全体の業績等を勘案しつつ各取締役の担当部門について評価を行うには代表取締役が適していると判断したためであります。代表取締役は、当該事業年度に係る取締役の個人別の報酬等について、報酬等の内容の決定方法及び決定された報酬等の内容が取締役会で決議された基本方針と整合していることや、指名・報酬委員会からの答申が尊重されていることを確認しており、当該基本方針に沿うものであると判断しております。

ロ 取締役（監査等委員を除く）に対する非金銭報酬について、当社は、2023年6月28日開催の第38回定時株主総会において、当社の取締役の報酬と当社の業績及び株式価値との連動性を明確にし、当社の取締役が株価上昇によるメリットを享受するのみならず、株価下落リスクまでも株主の皆様と共有することで、中長期的な業績向上と企業価値増大への貢献意欲を高めることを目的として、上記イ記載の役員報酬とは別枠で、取締役に対する業績連動型株式報酬制度（以下、「本制度」といいます。）を導入いたしました。本制度の対象期間は2023年8月から当社が金銭を拠出することにより設定する信託（以下、「本信託」といいます。）が終了するまでとし、1事業年度あたり67百万円に対象期間に含まれる事業年度の数を乗じた金額（当初対象期間である3事業年度については201百万円）を上限とする金員を拠出する旨決議しております。本制度を決議いただいた定時株主総会終結時点の本制度の対象となる取締役（監査等委員を除く）の員数は3名であります。本制度は、当社の取締役の報酬として、本信託が当社株式を取得し、当社取締役会で定める役員株式給付規程に基づいて、当社の取締役に付与するポイントの数に相当する数の当社株式（1ポイントあたり当社普通株式1株に換算、1ポイント未満の端数は切り捨て）及び当社株式の時価相当額の金銭を、本信託を通じて、当社の取締役に給付する株式報酬制度です。本制度に係る業績指標は、取締役の中長期的な業績向上に対する貢献意欲を引き出すことを目的として、当社連結業績の成長度を測る指標である「売上高」と「営業利益」としております。目標金額は期初の予算に基づき売上高28,361百万円、営業利益2,540百万円であります。実績については「第5 経理の状況 1連結財務諸表等(1) 連結財務諸表 連結損益計算書及び連結包括利益計算書」に記載の「連結損益計算書」に記載のとおりであります。また、当社の取締役が当社株式等の給付を受ける時期は、原則として当社の取締役の退任時とし、監査機能を担う社外取締役及び監査等委員である取締役については、その職務に鑑み、本制度の対象としておりません。前事業年度の業績に基づき各取締役に付与するポイントは、8,333.75ポイントであります。当該ポイント数の妥当性について2024年6月3日に指名・報酬委員会へ諮問を行い、監査等委員である取締役の協議に基づき決定しております。

(b) 監査等委員である取締役

監査等委員である取締役の報酬は、監査等委員である取締役が株主の負託を受けた独立機関として取締役の職務執行に対する監査職務を負っていることから、監査等委員である取締役の協議に基づき決定しております。

当社の役員報酬に関する株主総会の決議年月日は、2017年6月26日であり、取締役(監査等委員である取締役を含まない。)の報酬限度額を、取締役の員数及び経済情勢等も考慮し、年額330百万円以内(うち社外取締役分は30百万円以内。ただし、使用人分給与は含まない。)とする旨、決議しております。当該決議に係る役員員数は7名(うち社外取締役2名)であります。また、同株主総会にて、監査等委員である取締役の報酬限度額は、監査等委員である取締役の職務と責任を考慮して、年額50百万円以内と決議しております。当該決議に係る役員員数は3名であります。

また、2023年6月28日開催の定時株主総会において、当社の取締役に対する業績連動型株式報酬の導入について決議しております。対象となる役員員数は取締役(監査等委員である取締役を除く)3名であり、1事業年度当たり67百万円で、当初対象期間である3事業年度で201百万円を上限とした金銭を当社が信託に対して拠出し、当該資金で信託が取得する当社株式の取得株数の上限は、当初3事業年度で134,001株となっております。

詳細は、「第5 経理の状況 1 連結財務諸表等(1) 連結財務諸表 注記事項(追加情報)」に記載のとおりであります。

当社役員報酬等の額又はその算定方法に関する方針の決定権限を有する者は取締役会であり、株主総会の決議によって報酬限度額の範囲内で個別の役員報酬額の決定をいたします。当事業年度における役員報酬の金額は、2022年6月29日開催の取締役会決議において、代表取締役社長に一任する旨の決定をしております。なお、2019年6月24日の「指名・報酬委員会」設置に伴い、取締役会が「指名・報酬委員会」への諮問を行い、「指名・報酬委員会」の答申を考慮して決議を行うように決定プロセスを変更しており、客観性・透明性の向上に努めております。

当事業年度における指名・報酬委員会の活動状況は以下のとおりです。

- ・2023年 7月12日：当事業年度の役員体制、報酬額に関する審議
- ・2023年12月15日：翌事業年度の役員体制および後継者に関する協議
- ・2024年 3月15日：取締役(監査等委員を除く)に関する、業績連動型報酬の見込み額についての協議

役員区分ごとの報酬等の総額、報酬等の種類別の総額及び対象となる役員員数の員数

役員区分	報酬等の総額 (千円)	報酬等の種類別の総額(千円)				対象となる 役員員数 (名)
		固定報酬	業績連動報酬	退職慰労金	非金銭報酬等	
取締役(監査等委員及び社外取締役を除く)	135,819	81,250	-	-	54,569	3
取締役(監査等委員) (社外取締役を除く)	8,000	8,000	-	-	-	1
社外役員	6,600	6,600	-	-	-	2

(注) 1. 期末現在の人数は取締役(監査等委員を除く)3名、監査等委員である取締役3名(うち社外取締役2名)であります。

2. 上記以外に、取締役(1名)に対して、当社の連結子会社から13,199千円の固定報酬の支払いがありません。

3. 取締役(監査等委員及び社外取締役を除く)に対する非金銭報酬等の総額の内訳は、業績連動型株式報酬制度(役員株式給付信託)54,569千円であります。なお、非金銭報酬等の金額は、当事業年度に計上した役員株式給付引当金繰入額を記載しております。

役員ごとの連結報酬等の総額等

連結報酬等の総額が1億円以上である者が存在しないため、該当事項はありません。

(5) 【株式の保有状況】

投資株式の区分の基準及び考え方

当社グループは、保有目的が純投資目的である投資株式と純投資目的以外の目的である投資株式の区分について、保有目的が専ら株式の価値の変動または株式に係る配当によって利益を受けることにある投資株式を「保有目的が純投資目的である投資株式」とし、それ以外の投資株式を「保有目的が純投資目的以外の目的である投資株式」として考えております。

提出会社における株式の保有状況

当社及び連結子会社のうち、投資株式の貸借対照表計上額（投資株式計上額）が最も大きい会社（最大保有会社）である提出会社については以下のとおりであります。

a. 保有目的が純投資目的以外の目的である投資株式

イ 保有方針及び保有の合理性を検証する内容ならびに個別銘柄の保有の適否に関する取締役会等における検証の内容

当社グループは、取引関係や業務提携等の維持・強化に繋がり、当社グループの持続的な成長と企業価値の向上に資すると判断する場合に限り、保有目的が純投資目的以外の目的である投資株式を保有し、保有の意義が希薄化した場合には、可及的速やかに縮減を図ることを基本方針としております。

上記基本方針に基づき、年に1度、取締役会において、当社グループ内の保有目的が純投資目的以外である投資株式について、事業戦略上の必要性、取引先との業務提携の状況及び当社グループの資本効率等を総合的に勘案し、保有の合理性について検証しております。個別銘柄の保有の適否に関しては、保有目的が適切か、保有に伴う便益やリスクが資本コストに見合っているか等を取締役会において検証しております。

ロ 銘柄数及び貸借対照表計上額

	銘柄数 (銘柄)	貸借対照表計上額の 合計額(千円)
非上場株式	2	85,000

(当事業年度において株式数が増加した銘柄)

	銘柄数 (銘柄)	株式数の増加に係る取得 価額の合計額(千円)	株式数の増加の理由
非上場株式	1	85,000	国内における協業体制を構築するため、株式の取得を行いました。

(当事業年度において株式数が減少した銘柄)

該当事項はありません。

ハ 特定投資株式及びみなし保有株式の銘柄ごとの株式数、貸借対照表計上額等に関する情報

該当事項はありません。

b. 保有目的が純投資目的である投資株式

該当事項はありません。

CHIKARANOMOTO GLOBAL HOLDINGS PTE.LTD.の株式の保有状況

当社及び連結子会社のうち、投資株式の貸借対照表計上額（投資株式計上額）が次に大きい会社であるCHIKARANOMOTO GLOBAL HOLDINGS PTE.LTD.については以下のとおりであります。

a. 保有目的が純投資目的以外の目的である投資株式

イ 保有方針及び保有の合理性を検証する内容ならびに個別銘柄の保有の適否に関する取締役会等における検証の内容

当社グループは、取引関係や業務提携等の維持・強化に繋がり、当社グループの持続的な成長と企業価値の向上に資すると判断する場合に限り、保有目的が純投資目的以外の目的である投資株式を保有し、保有の意義が希薄化した場合には、可及的速やかに縮減を図ることを基本方針としております。

上記基本方針に基づき、年に1度、取締役会において、当社グループ内の保有目的が純投資目的以外である投資株式について、事業戦略上の必要性、取引先との業務提携の状況及び当社グループの資本効率等を総合的に勘案し、保有の合理性について検証しております。個別銘柄の保有の適否に関しては、保有目的が適切か、保有に伴う便益やリスクが資本コストに見合っているか等を取締役会において検証しております。

□ 銘柄数及び貸借対照表計上額

	銘柄数 (銘柄)	貸借対照表計上額の 合計額(千円)
非上場株式	1	-
非上場株式以外の株式	1	69,447

(当事業年度において株式数が増加した銘柄)
該当事項はありません。

(当事業年度において株式数が減少した銘柄)
該当事項はありません。

八 特定投資株式及びみなし保有株式の銘柄ごとの株式数、貸借対照表計上額等に関する情報
特定投資株式

銘柄	当事業年度	前事業年度	保有目的、業務提携等の概要、 定量的な保有効果 及び株式数が増加した理由	当社の株式の 保有の有無
	株式数(株)	株式数(株)		
	貸借対照表計上額 (千円)	貸借対照表計上額 (千円)		
ST Group Food Industries Holdings Limited	3,846,100	3,846,100	オーストラリアの一部並びにニュー ジーランドにおける事業のパート ナーであるST Group Food Industries Holdings Limited社か ら、先方の株式公開にあたり安定株 主としての株式引受の要請を受け、 当地におけるパートナーによる事業 展開のサポートと関係を堅固にする ため、株式を保有しております。株 式の定量的な保有効果を記載するこ とは困難ではありますが、当社グル ープとの協業等を考慮して、株式の保 有の合理性を検証しております。	無
	69,447	46,340		

b. 保有目的が純投資目的である投資株式
該当事項はありません。

第5【経理の状況】

1. 連結財務諸表及び財務諸表の作成方法について

(1) 当社の連結財務諸表は、「連結財務諸表の用語、様式及び作成方法に関する規則」（昭和51年大蔵省令第28号）に基づいて作成しております。

(2) 当社の財務諸表は、「財務諸表等の用語、様式及び作成方法に関する規則」（昭和38年大蔵省令第59号。以下「財務諸表等規則」という。）に基づいて作成しております。

また、当社は、特例財務諸表提出会社に該当し、財務諸表等規則第127条の規定により財務諸表を作成しております。

2. 監査証明について

当社は、金融商品取引法第193条の2第1項の規定に基づき、連結会計年度（2023年4月1日から2024年3月31日まで）の連結財務諸表及び事業年度（2023年4月1日から2024年3月31日まで）の財務諸表について、三優監査法人により監査を受けております。

3. 連結財務諸表等の適正性を確保するための特段の取組みについて

当社は、連結財務諸表等の適正性を確保するための特段の取組みを行っております。具体的には、連結財務諸表等を適正に作成できる体制を整備するため、公益財団法人財務会計基準機構へ加入しております。また監査法人等が主催する研修会への参加並びに会計専門書の購読を行っております。

1【連結財務諸表等】

(1)【連結財務諸表】

【連結貸借対照表】

(単位：千円)

	前連結会計年度 (2023年3月31日)	当連結会計年度 (2024年3月31日)
資産の部		
流動資産		
現金及び預金	3 6,744,454	5,917,540
売掛金	687,797	925,886
棚卸資産	1 420,203	1 476,402
その他	1,039,804	1,253,249
貸倒引当金	966	873
流動資産合計	8,891,293	8,572,205
固定資産		
有形固定資産		
建物及び構築物	10,305,194	10,902,071
減価償却累計額	5,924,371	6,644,557
建物及び構築物(純額)	4,380,822	4,257,513
機械装置及び運搬具	1,256,612	1,384,619
減価償却累計額	1,038,685	1,163,500
機械装置及び運搬具(純額)	217,926	221,119
土地	3 525,025	659,411
リース資産	60,081	60,081
減価償却累計額	48,576	54,685
リース資産(純額)	11,505	5,395
建設仮勘定	52,994	136,997
その他	1,521,026	1,624,899
減価償却累計額	1,220,604	1,320,259
その他(純額)	300,422	304,639
有形固定資産合計	5,488,696	5,585,077
無形固定資産		
のれん	107,608	93,748
その他	49,590	48,010
無形固定資産合計	157,199	141,759
投資その他の資産		
投資有価証券	46,340	154,447
長期貸付金	11,438	11,300
繰延税金資産	925,471	700,074
敷金及び保証金	1,720,897	1,833,892
その他	257,685	244,691
貸倒引当金	21,361	13,992
投資その他の資産合計	2,940,472	2,930,414
固定資産合計	8,586,368	8,657,251
資産合計	17,477,661	17,229,456

(単位：千円)

	前連結会計年度 (2023年3月31日)	当連結会計年度 (2024年3月31日)
負債の部		
流動負債		
支払手形及び買掛金	765,420	833,061
短期借入金	5 2,500,000	5 140,000
1年内償還予定の社債	9,000	-
1年内返済予定の長期借入金	1,181,342	981,220
リース債務	6,941	1,797
未払金	792,314	904,864
未払法人税等	231,569	509,214
株式給付引当金	5,117	2,397
株式連動型金銭給付引当金	582	-
賞与引当金	101,361	2,454
株主優待引当金	-	12,273
資産除去債務	50,917	95,703
その他	2 1,076,299	2 1,345,380
流動負債合計	6,720,867	4,828,367
固定負債		
長期借入金	1,736,667	1,590,908
リース債務	5,395	3,598
役員株式給付引当金	-	54,569
株式給付引当金	18,125	50,216
株式連動型金銭給付引当金	5,798	5,635
退職給付に係る負債	173,387	177,364
資産除去債務	962,346	1,016,143
その他	214,970	232,926
固定負債合計	3,116,691	3,131,363
負債合計	9,837,559	7,959,730
純資産の部		
株主資本		
資本金	3,117,571	3,141,103
資本剰余金	2,948,599	2,972,131
利益剰余金	1,261,541	2,785,486
自己株式	96,432	251,145
株主資本合計	7,231,279	8,647,575
その他の包括利益累計額		
その他有価証券評価差額金	3,798	23,149
為替換算調整勘定	405,023	599,001
その他の包括利益累計額合計	408,822	622,150
純資産合計	7,640,101	9,269,725
負債純資産合計	17,477,661	17,229,456

【連結損益計算書及び連結包括利益計算書】

【連結損益計算書】

(単位：千円)

	前連結会計年度 (自 2022年4月 1日 至 2023年3月31日)	当連結会計年度 (自 2023年4月 1日 至 2024年3月31日)
売上高	1 26,116,157	1 31,776,930
売上原価	7,748,398	9,367,333
売上総利益	18,367,759	22,409,596
販売費及び一般管理費	2 16,086,510	2 19,112,898
営業利益	2,281,248	3,296,697
営業外収益		
受取利息	3,438	16,990
受取配当金	991	1,564
持分法による投資利益	6,813	-
為替差益	-	162,461
賃貸収入	129,416	142,779
その他	111,258	50,843
営業外収益合計	251,917	374,640
営業外費用		
支払利息	62,014	48,301
為替差損	6,576	-
賃貸収入原価	115,221	119,784
財務支払手数料	8,789	8,551
その他	18,861	5,506
営業外費用合計	211,462	182,143
経常利益	2,321,703	3,489,194
特別利益		
固定資産売却益	3 52,361	3 238
補助金収入	4 76,435	-
資産除去債務戻入益	42,468	3,499
その他	3,975	-
特別利益合計	175,241	3,738
特別損失		
固定資産売却損	5 47	5 2,554
固定資産除却損	6 1,271	6 35,934
減損損失	7 482,389	7 388,606
投資有価証券評価損	137,420	-
その他	11,921	6,124
特別損失合計	633,049	433,220
税金等調整前当期純利益	1,863,895	3,059,712
法人税、住民税及び事業税	338,218	657,694
法人税等調整額	102,765	216,005
法人税等合計	235,452	873,699
当期純利益	1,628,442	2,186,013
親会社株主に帰属する当期純利益	1,628,442	2,186,013

【連結包括利益計算書】

(単位：千円)

	前連結会計年度 (自 2022年4月 1日 至 2023年3月31日)	当連結会計年度 (自 2023年4月 1日 至 2024年3月31日)
当期純利益	1,628,442	2,186,013
その他の包括利益		
その他有価証券評価差額金	4,061	19,350
為替換算調整勘定	268,708	193,977
その他の包括利益合計	264,646	213,328
包括利益	1,893,089	2,399,341
(内訳)		
親会社株主に係る包括利益	1,893,089	2,399,341

【連結株主資本等変動計算書】

前連結会計年度（自 2022年4月1日 至 2023年3月31日）

（単位：千円）

	株主資本				
	資本金	資本剰余金	利益剰余金	自己株式	株主資本合計
当期首残高	2,139,833	1,974,063	366,900	99,279	3,647,716
当期変動額					
新株の発行	977,737	974,536	-	-	1,952,274
親会社株主に帰属する当期純利益	-	-	1,628,442	-	1,628,442
自己株式の取得	-	-	-	149	149
自己株式の処分	-	-	-	2,997	2,997
株主資本以外の項目の当期変動額（純額）	-	-	-	-	-
当期変動額合計	977,737	974,536	1,628,442	2,847	3,583,563
当期末残高	3,117,571	2,948,599	1,261,541	96,432	7,231,279

	その他の包括利益累計額			新株予約権	純資産合計
	その他有価証券 評価差額金	為替換算調整勘定	その他の包括利益 累計額合計		
当期首残高	7,859	136,315	144,175	8,749	3,800,640
当期変動額					
新株の発行	-	-	-	-	1,952,274
親会社株主に帰属する当期純利益	-	-	-	-	1,628,442
自己株式の取得	-	-	-	-	149
自己株式の処分	-	-	-	-	2,997
株主資本以外の項目の当期変動額（純額）	4,061	268,708	264,646	8,749	255,897
当期変動額合計	4,061	268,708	264,646	8,749	3,839,461
当期末残高	3,798	405,023	408,822	-	7,640,101

当連結会計年度（自 2023年4月1日 至 2024年3月31日）

（単位：千円）

	株主資本				
	資本金	資本剰余金	利益剰余金	自己株式	株主資本合計
当期首残高	3,117,571	2,948,599	1,261,541	96,432	7,231,279
当期変動額					
新株の発行	23,532	23,532	-	-	47,064
剰余金の配当	-	-	662,068	-	662,068
親会社株主に帰属する当期純利益	-	-	2,186,013	-	2,186,013
自己株式の取得	-	-	-	159,552	159,552
自己株式の処分	-	-	-	4,839	4,839
株主資本以外の項目の当期変動額 （純額）	-	-	-	-	-
当期変動額合計	23,532	23,532	1,523,944	154,713	1,416,295
当期末残高	3,141,103	2,972,131	2,785,486	251,145	8,647,575

	その他の包括利益累計額			純資産合計
	その他有価証券 評価差額金	為替換算調整勘定	その他の包括利益 累計額合計	
当期首残高	3,798	405,023	408,822	7,640,101
当期変動額				
新株の発行	-	-	-	47,064
剰余金の配当	-	-	-	662,068
親会社株主に帰属する当期純利益	-	-	-	2,186,013
自己株式の取得	-	-	-	159,552
自己株式の処分	-	-	-	4,839
株主資本以外の項目の当期変動額 （純額）	19,350	193,977	213,328	213,328
当期変動額合計	19,350	193,977	213,328	1,629,623
当期末残高	23,149	599,001	622,150	9,269,725

【連結キャッシュ・フロー計算書】

(単位：千円)

	前連結会計年度 (自 2022年4月1日 至 2023年3月31日)	当連結会計年度 (自 2023年4月1日 至 2024年3月31日)
営業活動によるキャッシュ・フロー		
税金等調整前当期純利益	1,863,895	3,059,712
減価償却費	879,945	876,950
減損損失	482,389	388,606
のれん償却額	21,577	20,315
長期前払費用償却額	25,728	20,788
貸倒引当金の増減額(は減少)	259	7,461
賞与引当金の増減額(は減少)	101,019	99,461
株主優待引当金の増減額(は減少)	-	12,273
役員株式給付引当金の増減額(は減少)	-	54,569
株式給付引当金の増減額(は減少)	12,184	29,371
株式連動型金銭給付引当金の増減額(は減少)	4,963	745
退職給付に係る負債の増減額(は減少)	5,765	2,780
受取利息及び受取配当金	4,429	18,555
支払利息	62,014	48,301
為替差損益(は益)	45,692	109,034
持分法による投資損益(は益)	6,813	-
固定資産売却損益(は益)	52,313	2,316
投資有価証券評価損益(は益)	137,420	-
固定資産除却損	1,271	35,934
補助金収入	76,435	-
売上債権の増減額(は増加)	147,209	216,196
棚卸資産の増減額(は増加)	107,489	45,165
仕入債務の増減額(は減少)	208,838	40,995
未払金の増減額(は減少)	368,767	61,317
未払又は未収消費税等の増減額	102,853	35,604
その他	249,203	112,325
小計	3,314,279	4,305,545
利息及び配当金の受取額	3,955	18,556
利息の支払額	61,159	48,402
法人税等の支払額	664,633	340,960
補助金の受取額	260,534	-
営業活動によるキャッシュ・フロー	2,852,976	3,934,739
投資活動によるキャッシュ・フロー		
定期預金の預入による支出	-	1,257,240
定期預金の払戻による収入	-	209,540
有形固定資産の取得による支出	838,344	1,172,290
有形固定資産の売却による収入	131,119	1,418
無形固定資産の取得による支出	29,279	20,909
投資有価証券の取得による支出	137,420	85,000
関係会社株式の売却による収入	5,600	-
貸付けによる支出	2,048	215
貸付金の回収による収入	49,884	886
敷金及び保証金の差入による支出	170,173	126,124
敷金及び保証金の回収による収入	112,823	73,089
資産除去債務の履行による支出	39,212	32,425
その他	50,948	2,533
投資活動によるキャッシュ・フロー	967,998	2,406,737

(単位：千円)

	前連結会計年度 (自 2022年4月 1日 至 2023年3月31日)	当連結会計年度 (自 2023年4月 1日 至 2024年3月31日)
財務活動によるキャッシュ・フロー		
短期借入金の純増減額（は減少）	-	2,360,000
長期借入れによる収入	-	2,321,421
長期借入金の返済による支出	1,986,396	2,733,051
社債の償還による支出	14,000	9,000
リース債務の返済による支出	7,580	7,127
株式の発行による収入	1,936,276	46,302
自己株式の取得による支出	149	159,552
配当金の支払額	-	660,593
財務活動によるキャッシュ・フロー	71,849	3,561,601
現金及び現金同等物に係る換算差額	336,403	334,484
現金及び現金同等物の増減額（は減少）	2,149,531	1,699,114
現金及び現金同等物の期首残高	5,125,291	7,274,823
現金及び現金同等物の期末残高	7,274,823	5,575,708

【注記事項】

(連結財務諸表作成のための基本となる重要な事項)

1 連結の範囲に関する事項

すべての子会社を連結しております。

連結子会社の数 13社

連結子会社の名称

(株)力の源カンパニー

(株)渡辺製麺

(株)くしふるの大地

CHIKARANOMOTO GLOBAL HOLDINGS PTE. LTD.

IPPUDO USA HOLDINGS, INC.

IPPUDO NY, LLC

IPPUDO SINGAPORE PTE. LTD.

IPPUDO AUSTRALIA PTY LTD

IPPUDO LONDON CO. LIMITED

IPPUDO PARIS

IPPUDO CA, LLC

PT. IPPUDO CATERING INDONESIA

台湾一風堂股份有限公司

2 持分法の適用に関する事項

該当事項はありません。

3 連結子会社の事業年度等に関する事項

連結子会社である、CHIKARANOMOTO GLOBAL HOLDINGS PTE. LTD.、IPPUDO USA HOLDINGS, INC.、IPPUDO NY, LLC、IPPUDO SINGAPORE PTE. LTD.、IPPUDO AUSTRALIA PTY LTD、IPPUDO LONDON CO.LIMITED、IPPUDO PARIS、PT.IPPUDO CATERING INDONESIA、台湾一風堂股份有限公司の決算日は12月31日であり、連結決算日との差は3ヶ月以内であるため、当該会社の事業年度に係る財務諸表を基礎として連結を行っております。ただし、連結決算日との間に生じた重要な取引については、連結上必要な調整を行っております。

また、IPPUDO CA, LLCは決算日が12月31日ですが、連結財務諸表の作成にあたっては、連結決算日現在で実施した仮決算に基づく財務諸表を使用しております。

その他の連結子会社の事業年度の末日は、連結決算日と一致しております。

4 会計方針に関する事項

(1) 重要な資産の評価基準及び評価方法

有価証券

その他有価証券

市場価格のない株式等以外のもの

時価法(評価差額は全部純資産直入法により処理し、売却原価は主として移動平均法により算定)

市場価格のない株式等

主として移動平均法による原価法

棚卸資産

a 商品、製品、原材料

国内連結子会社の一部及び在外連結子会社は、主として先入先出法による原価法(収益性の低下による簿価切り下げの方法)を採用しております。

また、国内連結子会社の一部は総平均法による原価法(収益性の低下による簿価切り下げの方法)を採用しております。

b 貯蔵品

最終仕入原価法(収益性の低下による簿価切り下げの方法)を採用しております。

(2) 重要な減価償却資産の減価償却の方法

有形固定資産（リース資産を除く）

当社及び国内連結子会社は主として建物（建物附属設備を除く）及び2016年4月1日以後に取得した建物附属設備並びに構築物については定額法、その他については定率法を採用しております。

また、在外連結子会社については、定額法を採用しております。

無形固定資産（リース資産を除く）

定額法を採用しております。

なお、ソフトウェア（自社利用）については、社内における利用可能期間（5年）によっております。

リース資産

所有権移転外ファイナンス・リース取引に係るリース資産

リース期間を耐用年数とし、残存価額を零とする定額法を採用しております。

長期前払費用

均等償却を採用しております。

(3) 重要な繰延資産の処理方法

株式交付費

支出時に全額費用処理しております。

(4) 重要な引当金の計上基準

貸倒引当金

債権の貸倒れによる損失に備えるため、一般債権については貸倒実績率により、貸倒懸念債権等特定の債権については個別に回収可能性を検討し、回収不能見込額を計上しております。

賞与引当金

従業員に対して支給する賞与の支出に充てるため、支給見込額のうち当連結会計年度の負担額を計上しております。

役員株式給付引当金

役員株式給付規程に基づく役員に対する当社株式の給付に備えるため、当連結会計年度末における株式給付債務の見込額に基づき計上しております。

株式給付引当金

株式給付規程に基づく従業員に対する当社株式の給付に備えるため、当連結会計年度末における株式給付債務の見込額に基づき計上しております。

株式連動型金銭給付引当金

株式連動型金銭給付規程に基づく従業員に対する金銭の給付に備えるため、当連結会計年度末における株式連動型金銭給付債務の見込額に基づき計上しております。

株主優待引当金

株主優待制度に基づく費用の発生に備えるため、株主優待券の利用実績に基づいて、翌連結会計年度以降に発生すると見込まれる額を計上しております。

(5) 退職給付に係る会計処理の方法

一部の連結子会社は、退職給付に係る負債及び退職給付費用の計算に、退職給付に係る期末自己都合要支給額を退職給付債務とする方法等を用いた簡便法を適用しております。

(6) 重要な収益及び費用の計上基準

当社及び連結子会社の顧客との契約から生じる収益に関する主要な事業における主な履行義務の内容及び当該履行義務を充足する通常の時点（収益を認識する通常の時点）は以下のとおりであります。

国内店舗運営事業及び海外店舗運営事業

a 店舗運営売上

国内店舗運営事業及び海外店舗運営事業においては、主に店舗において飲食サービスの提供を行っております。当社グループのサービスの提供は、顧客からの注文に基づき飲食サービスを提供し、対価を受領した時点で履行義務が充足されると判断し、当該時点で収益を認識しております。

b ライセンスの供与

国内店舗運営事業及び海外店舗運営事業においては、当社の知的財産に関するライセンスについて、海外でのライセンス契約及び国内での法人暖簾分け契約に基づき、ライセンス契約先パートナー企業が各国エリアで一風堂（IPPUDO）店舗を運営することによりロイヤリティ収入を収受しております。ロイヤリティ収入は、当該企業の店舗売上に基づいて生じるものであり、当該企業において当該店舗で顧客への飲食サービスを提供し、対価を受領した時点で収益を認識しております。

ライセンス契約締結時や新規出店時にライセンス契約先パートナー企業から受領するイニシャルロイヤリティ又は加盟金、及びストアフィーについては、ライセンスを顧客に供与する際の約束の性質が、ライセンス期間にわたり知的財産にアクセスする権利であると考えられるため、当該対価を契約負債として計上し、履行義務の充足に従い一定期間にわたって収益を認識しております。

商品販売事業

商品販売事業においては、国内外において当社グループが製造又は企画した麺、スープ及び関連商品の販売を行っております。このような製品及び商品の販売については、当該製品及び商品を顧客に引き渡した時点又は顧客が検収した時点で収益を認識しております。ただし、各国の国内販売については、出荷時から製品及び商品の支配が顧客に移転するまでの期間が通常の期間である場合には、出荷時点で収益を認識しております。

(7) 重要な外貨建の資産又は負債の本邦通貨への換算基準

外貨建金銭債権債務は、連結決算日の直物為替相場により円貨に換算し、換算差額は損益として処理しております。外貨建有価証券（その他有価証券）は、決算日の直物為替相場により円貨に換算し、換算差額は全部純資産直入法により処理しております。なお、在外子会社等の資産及び負債は、連結決算日の直物為替相場により円貨に換算し、収益及び費用は期中平均相場により円貨に換算し、換算差額は純資産の部における為替換算調整勘定に含めております。

(8) 重要なヘッジ会計の方法

ヘッジ会計の方法

すべての金利スワップについて、特例処理の要件を満たしているため、特例処理を採用しております。

ヘッジ手段とヘッジ対象

（ヘッジ手段）

金利スワップ

（ヘッジ対象）

借入金

ヘッジ方針

金融機関からの借入金の一部について、金利変動によるリスクを回避するため、金利スワップを利用しております。

ヘッジ有効性評価の方法

特例処理によっている金利スワップのみであり、有効性の評価を省略しております。

(9) のれんの償却方法及び償却期間

のれんの償却については、その効果の発現する期間を個別に見積り、20年以内の合理的な期間で規則的に償却しております。

(10) 連結キャッシュ・フロー計算書における資金の範囲

手許現金、随時引き出し可能な預金及び容易に換金可能であり、かつ、価値の変動について僅少なりリスクしか負わない取得日から3ヶ月以内に償還期限の到来する短期投資からなっております。

(重要な会計上の見積り)

会計上の見積りは、連結財務諸表作成時に入手可能な情報に基づいて合理的な金額を算出しております。

当連結会計年度の連結財務諸表に計上した金額が会計上の見積りによるもののうち、翌連結会計年度の連結財務諸表に重要な影響を及ぼすリスクがある項目は以下のとおりです。

国内店舗運営事業に係る固定資産の減損

(1)当連結会計年度の連結財務諸表に計上した金額

(単位：千円)

	前連結会計年度	当連結会計年度
有形固定資産	3,739,709	3,939,345
無形固定資産	16,256	5,854
投資その他の資産 (長期前払費用)	45,724	37,891
合計	3,801,691	3,983,091

(2)識別した項目に係る重要な会計上の見積りの内容に関する情報

当社グループは、国内店舗運営事業に係る固定資産の減損の兆候の有無を把握するに際して、店舗を基本単位として資産のグルーピングを行っており、各資産グループの営業損益が継続してマイナスとなった場合、固定資産の時価が著しく下落した場合、あるいは退店の意思決定をした場合、著しい経営環境の悪化を認識した場合等に減損の兆候があるものと判定しております。減損の兆候があると判定された資産グループについては、各資産グループの事業計画に基づき将来キャッシュ・フローを見積り、割引前将来キャッシュ・フローの総額と固定資産の帳簿価額とを比較することにより減損損失の計上の要否を判定しております。

将来キャッシュ・フローの見積りにおいて使用する各資産グループの事業計画には、当連結会計年度の実績を基礎として、売上高の成長率や原材料費や人件費等、各種経費の発生に関する仮定が含まれております。

したがって、将来キャッシュ・フローの見積りにおいて使用した事業計画に対して将来における経営環境の変化等により重要な未達が生じる場合や、事業計画に含まれる仮定の見直しが必要となる場合には、翌連結会計年度の連結財務諸表において、重要な減損損失が発生する可能性があります。

(追加情報)

(役員向け株式給付信託)

当社は、2023年5月31日開催の取締役会において、中長期的な業績向上と企業価値増大への貢献意欲を高めることを目的として、当社の取締役(社外取締役、監査等委員である取締役及び国内非居住者を除く)を対象とした新たな業績連動型株式報酬制度(以下、「本制度」という)の導入を決議し、2023年8月18日より導入しております。

(1)取引の概要

本制度は、当社の取締役の報酬として、当社が金銭を拠出することにより設定する信託(以下、「本信託」という)が当社株式を取得し、当社の取締役に付与するポイントの数に相当する数の当社株式及び当社株式の時価相当額の金銭(以下、「当社株式等」という)を、本信託を通じて、当社の取締役に給付する株式報酬制度です。

なお、当社の取締役が当社株式等の給付を受ける時期は、原則として当社の取締役の退任時であります。

(2)信託に残存する自社の株式

信託が保有する当社株式を、信託における帳簿価額(付随費用の金額を除く。)により、純資産の部に自己株式として計上しております。当連結会計年度末の当該株式の帳簿価額及び株式数は、159,552千円、73,100株であります。

(株式給付型ESOP)

当社は、2018年7月13日開催の取締役会において、当社及び当社グループ会社の従業員(以下、「当社グループ従業員」といいます。)を対象とした、インセンティブ・プラン「株式給付型ESOP」(以下、「本制度」といいます。)の導入を決議し、2018年8月13日より導入しております。

当社は、当社グループ従業員の新しい福利厚生制度として当社の株式を給付し、株価上昇及び業績向上への意欲や士気を高めることを目的として、本制度を導入しております。

(1)取引の概要

本制度は、株式給付型ESOP(Employee Stock Ownership Plan)信託(以下「ESOP信託」といいます。)と称される仕組みを採用しております。ESOP信託とは、米国のESOP制度を参考にした従業員インセンティブ・プランであり、ESOP信託が取得した当社株式を、予め当社が定めた株式給付規程に基づき、一定の要件を満たした当社グループ従業員に対し給付する仕組みです。

当社は当社グループ従業員に対し、貢献度に応じたポイントを付与し、株式給付規程に定める一定の条件により受給権の取得をしたときに当該付与ポイントに相当する当社株式を給付します。

(2)信託に残存する自社の株式

信託が保有する当社株式を、信託における帳簿価額(付随費用の金額を除く。)により、純資産の部に自己株式として計上しております。前連結会計年度末の当該株式の帳簿価額及び株式数は、96,281千円、86,900株、当連結会計年度末の当該株式の帳簿価額及び株式数は、91,442千円、82,540株であります。

(連結貸借対照表関係)

1 棚卸資産の内訳は、次のとおりであります。

	前連結会計年度 (2023年3月31日)	当連結会計年度 (2024年3月31日)
商品及び製品	129,804千円	133,698千円
原材料及び貯蔵品	290,398 "	342,704 "

2 その他のうち、契約負債の金額は、以下のとおりです。

	前連結会計年度 (2023年3月31日)	当連結会計年度 (2024年3月31日)
契約負債	163,083千円	169,877千円

3 担保資産及び担保付債務

担保に供している資産及び担保付債務は、次のとおりであります。

	前連結会計年度 (2023年3月31日)	当連結会計年度 (2024年3月31日)
現金及び預金	70,841千円	- 千円
土地	47,421 "	- "
計	118,262千円	- 千円

(注) 当該担保提供資産は、金融機関借入に対する担保提供であります。前連結会計年度末において、対応債務はありません。また、当連結会計年度において、担保としての抵当権をすべて解除したため、担保に提供している資産及びその対応債務はありません。

4 偶発債務

下記の暖簾分け法人の金融機関からの借入債務に対し、保証を行っております。

	前連結会計年度 (2023年3月31日)	当連結会計年度 (2024年3月31日)
暖簾分け法人8社	200,365千円	167,478千円

5 当座貸越契約

当社及び連結子会社2社においては、運転資金の効率的な調達を行うため金融機関6行と当座貸越契約を締結しております。当該契約に基づく借入未実行残高は次のとおりであります。

	前連結会計年度 (2023年3月31日)	当連結会計年度 (2024年3月31日)
当座貸越極度額の総額	3,000,000千円	1,150,000千円
借入実行残高	2,000,000 "	140,000 "
差引額	1,000,000千円	1,010,000千円

(連結損益計算書関係)

1 顧客との契約から生じる収益

売上高については、顧客との契約から生じる収益及びそれ以外の収益を区分して記載しておりません。顧客との契約から生じる収益の金額は、連結財務諸表「注記事項(セグメント情報等)」に記載しております。

2 販売費及び一般管理費の主要な費目及び金額は、次のとおりであります。

	前連結会計年度 (自 2022年4月 1日 至 2023年3月31日)	当連結会計年度 (自 2023年4月 1日 至 2024年3月31日)
給料及び手当	6,189,227千円	7,467,547千円
退職給付費用	42,737 "	52,058 "
賞与引当金繰入額	101,594 "	1,000 "
貸倒引当金繰入額	259 "	124 "
役員株式給付引当金繰入額	-	54,569 "
株式給付引当金繰入額	4,070 "	34,211 "
株式連動型金銭給付引当金繰入額	6,063 "	218 "
株主優待引当金繰入額	-	12,273 "
地代家賃	2,837,015 "	3,349,197 "
支払手数料	1,218,987 "	1,513,271 "

3 固定資産売却益の内容は、次のとおりであります。

	前連結会計年度 (自 2022年4月 1日 至 2023年3月31日)	当連結会計年度 (自 2023年4月 1日 至 2024年3月31日)
建物及び構築物	23,211千円	- 千円
機械装置及び運搬具	3,126 "	76 "
土地	25,904 "	-
その他(有形固定資産)	118 "	162 "
計	52,361千円	238千円

4 補助金収入

新型コロナウイルス感染症拡大に伴う国内外の店舗及び工場の臨時休業にかかる固定費(人件費・地代家賃等)に対応する政府及び各自治体からの補助金・助成金については補助金収入として特別利益に計上しております。

5 固定資産売却損の内容は、次のとおりであります。

	前連結会計年度 (自 2022年4月 1日 至 2023年3月31日)	当連結会計年度 (自 2023年4月 1日 至 2024年3月31日)
建物及び構築物	- 千円	2,319千円
その他(有形固定資産)	-	235 "
その他(投資その他の資産)	47 "	-
計	47千円	2,554千円

6 固定資産除却損の内容は、次のとおりであります。

	前連結会計年度 (自 2022年4月1日 至 2023年3月31日)	当連結会計年度 (自 2023年4月1日 至 2024年3月31日)
建物及び構築物	199千円	34,920千円
機械装置及び運搬具	- "	640 "
その他(有形固定資産)	1,071 "	373 "
計	1,271千円	35,934千円

7 減損損失

前連結会計年度(自 2022年4月1日 至 2023年3月31日)

当連結会計年度において、当社グループは以下の資産グループについて減損損失を計上いたしました。

セグメント	場所	主な用途	種類	減損損失 (千円)
国内店舗運営事業	東京都 7店舗 福岡県 4店舗 その他 8店舗1設備	直営店舗 研修設備	建物並びに工具、器具 及び備品等	456,516
海外店舗運営事業	台湾 3店舗 アメリカ 2店舗 フランス 1店舗	直営店舗	建物並びに工具、器具 及び備品等	25,872

当社グループは、減損損失を測定するにあたって固定資産を国内店舗運営事業、海外店舗運営事業、商品販売事業に分類し、さらに国内店舗運営事業及び海外店舗運営事業については店舗別に、商品販売事業については事業別にグルーピングしております。なお、本社設備等は共用資産としております。

当連結会計年度において上記店舗等については、収益性の低下または使用範囲の変更等により、回収可能性を著しく低下させる変化があったため、帳簿価額を回収可能価額まで減額し、当該減少額を減損損失(482,389千円)として特別損失に計上いたしました。その内訳は、建物及び構築物349,647千円、機械装置及び運搬具2,325千円、工具、器具及び備品20,679千円、土地89,354千円、その他20,382千円であります。

なお、当資産グループの回収可能価額は、使用価値及び正味売却価額により測定しております。使用価値は、将来キャッシュ・フローの見積額がマイナスになる見込みとなったため、零として評価しております。正味売却価額は、資産の重要性を勘案し適切に市場価格を反映していると考えられる指標により評価しております。

当連結会計年度(自 2023年4月1日 至 2024年3月31日)

当連結会計年度において、当社グループは以下の資産グループについて減損損失を計上いたしました。

セグメント	場所	主な用途	種類	減損損失 (千円)
国内店舗運営事業	福岡県 8店舗1工場 東京都 4店舗 その他 5店舗	直営店舗 工場	建物並びに工具、器具 及び備品等	251,924
海外店舗運営事業	台湾 4店舗 アメリカ 2店舗 シンガポール 2店舗 イギリス 1店舗	直営店舗	建物並びに工具、器具 及び備品等	136,682

当社グループは、減損損失を測定するにあたって固定資産を国内店舗運営事業、海外店舗運営事業、商品販売事業に分類し、さらに国内店舗運営事業及び海外店舗運営事業については店舗別に、商品販売事業については事業別にグルーピングしております。なお、本社設備等は共用資産としております。

当連結会計年度において上記店舗等については、収益性の低下等により、回収可能性を著しく低下させる変化があったため、帳簿価額を回収可能価額まで減額し、当該減少額を減損損失(388,606千円)として特別損失に計上いたしました。その内訳は、建物及び構築物350,607千円、機械装置及び運搬具9,722千円、工具、器具及び備品23,014千円、土地5,118千円、その他143千円であります。

なお、当資産グループの回収可能価額は、使用価値及び正味売却価額により測定しております。使用価値は、将来キャッシュ・フローの見積額がマイナスになる見込みとなったため、零として評価しております。正味売却価額は、資産の重要性を勘案し適切に市場価格を反映していると考えられる指標により評価しております。

(連結包括利益計算書関係)

その他の包括利益に係る組替調整額及び税効果額

(千円)

	前連結会計年度 (自 2022年4月 1日 至 2023年3月31日)	当連結会計年度 (自 2023年4月 1日 至 2024年3月31日)
その他有価証券評価差額金		
当期発生額	7,951	19,350
組替調整額	3,890	-
税効果調整前	4,061	19,350
税効果額	-	-
その他有価証券評価差額金	4,061	19,350
為替換算調整勘定		
当期発生額	268,708	193,977
組替調整額	-	-
税効果調整前	268,708	193,977
税効果額	-	-
為替換算調整勘定	268,708	193,977
その他の包括利益合計	264,646	213,328

(連結株主資本等変動計算書関係)

前連結会計年度(自 2022年4月1日 至 2023年3月31日)

1.発行済株式に関する事項

株式の種類	当連結会計年度期首	増加	減少	当連結会計年度末
普通株式(株)	27,042,400	3,033,000	-	30,075,400

(変動事由の概要)

新株予約権の行使 3,033,000株

2.自己株式に関する事項

株式の種類	当連結会計年度期首	増加	減少	当連結会計年度末
普通株式(株)	89,601	140	2,700	87,041

(変動事由の概要)

単元未満株式の買取りによる増加 140株

信託口から従業員への株式給付による減少 2,700株

(注)当連結会計年度末の自己株式には、「株式給付型ESOP」制度において信託口が保有する当社株式86,900株が含まれております。

3.新株予約権等に関する事項

区分	新株予約権の内訳	新株予約権の目的となる株式の種類	新株予約権の目的となる株式の数(株)				当連結会計年度末残高(千円)
			当連結会計年度期首	増加	減少	当連結会計年度末	
提出会社(親会社)	2021年第1回新株予約権(注)	普通株式	1,990,000	-	1,990,000	-	-
	2021年第2回新株予約権(注)	普通株式	1,000,000	-	1,000,000	-	-
合計		-	2,990,000	-	2,990,000	-	-

(注)2021年第1回新株予約権及び2021年第2回新株予約権の当連結会計年度減少は、新株予約権の行使によるものであります。

4.配当に関する事項

(1)配当金支払額

該当事項はありません。

(2)基準日が当連結会計年度に属する配当のうち、配当の効力発生日が翌連結会計年度となるもの

(決議)	株式の種類	配当金の総額(千円)	配当の原資	1株当たり配当額(円)	基準日	効力発生日
2023年5月19日 取締役会	普通株式	451,128	利益剰余金	15.00	2023年3月31日	2023年6月8日

(注)1.1株当たり配当額(円)の内訳:普通配当10円00銭 特別配当5円00銭

2.2023年5月19日取締役会決議による配当金の総額には、信託が保有する自社の株式に対する配当金1,303千円が含まれております。

当連結会計年度（自 2023年4月1日 至 2024年3月31日）

1.発行済株式に関する事項

株式の種類	当連結会計年度期首	増加	減少	当連結会計年度末
普通株式（株）	30,075,400	177,600	-	30,253,000

（変動事由の概要）

新株予約権の行使 177,600株

2.自己株式に関する事項

株式の種類	当連結会計年度期首	増加	減少	当連結会計年度末
普通株式（株）	87,041	73,100	4,360	155,781

（変動事由の概要）

役員株式給付信託の信託財産の取得による増加 73,100株

信託口から従業員への株式給付による減少 4,360株

（注）当連結会計年度末の自己株式には、「役員向け株式給付信託口」及び「株式給付型ESOP信託口」が所有する当社株式「役員向け株式給付信託口」73,100株、「株式給付型ESOP信託口」82,540株を含めております。

3.新株予約権等に関する事項

該当事項はありません。

4.配当に関する事項

（1）配当金支払額

（決議）	株式の種類	配当金の総額 （千円）	1株当たり 配当額 （円）	基準日	効力発生日
2023年5月19日 取締役会	普通株式	451,128	15.00	2023年3月31日	2023年6月8日
2023年11月14日 取締役会	普通株式	210,939	7.00	2023年9月30日	2023年12月6日

（注）1.2023年5月19日取締役会決議による配当金の1株当たり配当額の内訳：

普通配当10円00銭 特別配当5円00銭

2.2023年5月19日取締役会決議による配当金の総額には、株式給付型ESOP信託が保有する当社株式に対する配当金（1,303千円）が含まれております。

3.2023年11月14日取締役会決議による配当金の総額には、役員向け株式給付信託が保有する当社株式に対する配当金511千円及び株式給付型ESOP信託が保有する当社株式に対する配当金578千円が含まれております。

（2）基準日が当連結会計年度に属する配当のうち、配当の効力発生日が翌連結会計年度となるもの

（決議）	株式の種類	配当金の総額 （千円）	配当の原資	1株当たり 配当額 （円）	基準日	効力発生日
2024年5月21日 取締役会	普通株式	393,287	利益剰余金	13.00	2024年3月31日	2024年6月7日

（注）1.1株当たり配当額（円）の内訳：普通配当7円00銭 特別配当6円00銭

2.2024年5月21日取締役会決議による配当金の総額には、役員向け株式給付信託が保有する当社株式に対する配当金950千円及び株式給付型ESOP信託が保有する当社株式に対する配当金1,073千円が含まれております。

(連結キャッシュ・フロー計算書関係)

現金及び現金同等物の期末残高と連結貸借対照表に掲記されている科目の金額との関係は、次のとおりであります。

	前連結会計年度 (自 2022年4月 1日 至 2023年3月31日)	当連結会計年度 (自 2023年4月 1日 至 2024年3月31日)
現金及び預金	6,744,454千円	5,917,540千円
担保提供定期預金	70,841 "	- "
預入期間が3ヶ月を超える定期預金	- "	1,145,642 "
信託預金	181 "	1,582 "
流動資産その他(預け金)	601,391 "	805,393 "
現金及び現金同等物	7,274,823千円	5,575,708千円

(リース取引関係)

1. ファイナンス・リース取引

(借主側)

所有権移転外ファイナンス・リース取引

リース資産の内容

有形固定資産

主として、店舗における建物附属設備であります。

リース資産の減価償却の方法

リース期間を耐用年数とし、残存価額を零とする定額法を採用しております。

2. オペレーティング・リース取引

(借主側)

オペレーティング・リース取引のうち解約不能のものに係る未経過リース料

	前連結会計年度 (2023年3月31日)	当連結会計年度 (2024年3月31日)
1年内	1,137,191千円	1,540,599千円
1年超	2,721,157 "	4,682,632 "
合計	3,858,348千円	6,223,231千円

(貸主側)

オペレーティング・リース取引のうち解約不能のものに係る未経過リース料

	前連結会計年度 (2023年3月31日)	当連結会計年度 (2024年3月31日)
1年内	10,767千円	- 千円
1年超	1,794 "	- "
合計	12,561千円	- 千円

(金融商品関係)

1. 金融商品の状況に関する事項

(1) 金融商品に対する取組方針

当社グループは主に新規出店等の設備投資に必要な資金を設備投資計画に照らして、銀行借入及び増資等の方法により調達しております。

運転資金については必要に応じて銀行借入により調達しております。デリバティブ取引は、後述するリスクを回避するために利用しており、投機的な取引は行わない方針であります。

(2) 金融商品の内容及びそのリスクならびにリスク管理体制

営業債権である売掛金については、顧客の信用リスクに晒されております。当該リスクに関しては、取引開始時に信用判定を行うとともに、適宜信用状況を把握しております。なお、ほとんどの債権は1ヶ月以内の入金期日であります。

投資有価証券は、営業上あるいは業務上の関係を有する取引先の株式であり、市場価格の変動リスク及び発行体の信用リスクに晒されております。当該リスクに関しては、定期的に時価や発行体（取引先企業）の財務状況等を把握し、取引先企業との関係を勘案して保有状況を継続的に見直しております。

敷金及び保証金は、主に店舗の賃貸借に係るもので、差入先の信用リスクに晒されております。当該リスクに関しては、取引開始時に信用判定を行うとともに、契約更新時その他適宜契約先の信用状況の把握に努めております。

営業債務である支払手形及び買掛金、未払金はほとんどが1ヶ月以内の支払期日であります。

借入金及び社債は、主に設備投資に必要な資金調達を目的としたものであり、借入金及び社債の期間は原則として10年以内であります。

変動金利による借入は、金利変動リスクに晒されております。当該リスクに関しては財務グループが支払金利の変動をモニタリングし、必要に応じて金利スワップ取引等を利用し、金利変動リスクを回避することとしております。

資金調達に係る流動性リスク（支払期日に支払実行できなくなるリスク）について、当社は各部署からの報告に基づき財務グループが適時に資金繰計画を作成・更新し、手許流動性を維持することにより流動性リスクを管理しております。

(3) 金融商品の時価等に関する事項についての補足説明

金融商品の時価等には、市場価格に基づく価額のほか、市場価格がない場合には合理的に算出された価額が含まれております。当該価額の算定においては変動要因を織り込んでいるため、異なる前提条件を採用することにより、当該価額が変動することがあります。

2. 金融商品の時価等に関する事項

連結貸借対照表計上額、時価及びこれらの差額については、次のとおりであります。

前連結会計年度（2023年3月31日）

	連結貸借対照表計上額 (千円)	時価 (千円)	差額 (千円)
(1) 投資有価証券	46,340	46,340	-
(2) 敷金及び保証金	1,720,897	1,511,172	209,725
資産計	1,767,238	1,557,513	209,725
(1) 社債(2)	9,000	8,884	115
(2) 長期借入金(2)	2,918,010	2,887,165	30,844
負債計	2,927,010	2,896,049	30,960

(1) 「現金及び預金」「売掛金」「支払手形及び買掛金」「短期借入金」「未払金」については、現金であること、及び短期間で決済されるため時価が帳簿価額に近似するものであることから、記載を省略しております。

(2) 社債及び長期借入金は、1年内償還予定の社債及び1年内返済予定の長期借入金を含んでおります。

当連結会計年度（2024年3月31日）

	連結貸借対照表計上額 (千円)	時価 (千円)	差額 (千円)
(1) 投資有価証券	69,447	69,447	-
(2) 敷金及び保証金	1,833,892	1,595,022	238,870
資産計	1,903,340	1,664,469	238,870
(1) 長期借入金(2)	2,572,129	2,570,209	1,919
負債計	2,572,129	2,570,209	1,919

- (1) 「現金及び預金」「売掛金」「支払手形及び買掛金」「短期借入金」「未払金」については、現金であること、及び短期間で決済されるため時価が帳簿価額に近似するものであることから、記載を省略しております。
- (2) 長期借入金は、1年内返済予定の長期借入金を含んでおります。
- (3) 市場価格のない株式等は、「(1)投資有価証券」には含まれておりません。当該金融商品の連結貸借対照表計上額は以下のとおりであります。

(単位：千円)

区分	前連結会計年度 (2024年3月31日)
非上場株式	85,000

(注1) 金銭債権の連結決算日後の償還予定額
前連結会計年度（2023年3月31日）

	1年以内 (千円)	1年超5年以内 (千円)	5年超10年以内 (千円)	10年超 (千円)
現金及び預金	6,744,454	-	-	-
売掛金	687,797	-	-	-
敷金及び差入保証金	63,492	748,979	406,977	501,448
合計	7,495,744	748,979	406,977	501,448

当連結会計年度（2024年3月31日）

	1年以内 (千円)	1年超5年以内 (千円)	5年超10年以内 (千円)	10年超 (千円)
現金及び預金	5,917,540	-	-	-
売掛金	925,886	-	-	-
敷金及び差入保証金	21,527	831,877	552,650	427,837
合計	6,864,954	831,877	552,650	427,837

(注2) 社債及び長期借入金並びにその他の有利子負債の連結決算日後の返済予定額
前連結会計年度(2023年3月31日)

	1年以内 (千円)	1年超 2年以内 (千円)	2年超 3年以内 (千円)	3年超 4年以内 (千円)	4年超 5年以内 (千円)	5年超 (千円)
短期借入金	2,500,000	-	-	-	-	-
社債	9,000	-	-	-	-	-
長期借入金	1,181,342	880,697	518,243	294,411	20,004	23,310
合計	3,690,342	880,697	518,243	294,411	20,004	23,310

当連結会計年度(2024年3月31日)

	1年以内 (千円)	1年超 2年以内 (千円)	2年超 3年以内 (千円)	3年超 4年以内 (千円)	4年超 5年以内 (千円)	5年超 (千円)
短期借入金	140,000	-	-	-	-	-
長期借入金	981,220	793,264	435,192	302,513	36,450	23,490
合計	1,121,220	793,264	435,192	302,513	36,450	23,490

3. 金融商品の時価のレベルごとの内訳等に関する事項

金融商品の時価を、時価の算定に係るインプットの観察可能性及び重要性に応じて、以下の3つのレベルに分類しております。

レベル1の時価：同一の資産又は負債の活発な市場における(無調整の)相場価格により算定した時価

レベル2の時価：レベル1のインプット以外の時価の算定に係るインプットを用いて算定した時価

レベル3の時価：重要な観察できない時価の算定に係るインプットを使用して算定した時価

時価の算定に重要な影響を与えるインプットを複数使用している場合には、それらのインプットがそれぞれ属するレベルのうち、時価の算定における優先順位が最も低いレベルに時価を分類しております。

(1) 時価で連結貸借対照表に計上している金融商品

前連結会計年度(2023年3月31日)

区分	時価(千円)			
	レベル1	レベル2	レベル3	合計
投資有価証券				
その他有価証券				
株式	46,340	-	-	46,340
資産計	46,340	-	-	46,340

当連結会計年度（2024年3月31日）

区分	時価（千円）			
	レベル1	レベル2	レベル3	合計
投資有価証券				
その他有価証券				
株式	69,447	-	-	69,447
資産計	69,447	-	-	69,447

(2) 時価で連結貸借対照表に計上している金融商品以外の金融商品

前連結会計年度（2023年3月31日）

区分	時価（千円）			
	レベル1	レベル2	レベル3	合計
敷金及び保証金	-	1,511,172	-	1,511,172
資産計	-	1,511,172	-	1,511,172
社債	-	8,884	-	8,884
長期借入金	-	2,887,165	-	2,887,165
負債計	-	2,896,049	-	2,896,049

当連結会計年度（2024年3月31日）

区分	時価（千円）			
	レベル1	レベル2	レベル3	合計
敷金及び保証金	-	1,595,022	-	1,595,022
資産計	-	1,595,022	-	1,595,022
長期借入金	-	2,570,209	-	2,570,209
負債計	-	2,570,209	-	2,570,209

(注) 時価の算定に用いた評価技法及び時価の算定に係るインプットの説明

投資有価証券

上場株式は、相場価格を用いて評価しております。上場株式は活発な市場で取引されているため、その時価をレベル1の時価に分類しております。

デリバティブ取引

金利スワップの特例処理によるものは、ヘッジ対象とされている長期借入金と一体として処理されているため、その時価は、当該長期借入金の時価に含めて記載しております。（下記「社債及び長期借入金」参照。）

敷金及び保証金

これらの時価は、償還予定時期を見積り、将来キャッシュ・フローを国債利回り等、適切な指標に基づく利率で割引いた現在価値により算定しており、レベル2の時価に分類しております。

社債及び長期借入金

これらの時価は、元利金の合計額と、当該債務の残存期間及び信用リスクを加味した利率を基に、割引現在価値法により算定しており、レベル2の時価に分類しております

(有価証券関係)

1. その他有価証券

前連結会計年度(2023年3月31日)

	種類	連結貸借対照表計上額 (千円)	取得原価(千円)	差額(千円)
連結貸借対照表計上額 が取得原価を超えるもの	株式	46,340	33,603	12,737
	小計	46,340	33,603	12,737
合計		46,340	33,603	12,737

当連結会計年度(2024年3月31日)

	種類	連結貸借対照表計上額 (千円)	取得原価(千円)	差額(千円)
連結貸借対照表計上額 が取得原価を超えるもの	株式	69,447	33,603	35,844
	小計	69,447	33,603	35,844
合計		69,447	33,603	35,844

(注) 非上場株式(連結貸借対照表計上額85,000千円)については、市場価格がなく、時価を把握することが極めて困難と認められることから、上表の「その他有価証券」には含めておりません。

2. 減損処理を行った有価証券

前連結会計年度において、有価証券について、137,420千円(非上場株式137,420千円)減損処理を行っております。当連結会計年度において、減損処理を行った有価証券はありません。

(デリバティブ取引関係)

1.ヘッジ会計が適用されていないデリバティブ取引

該当事項はありません。

2.ヘッジ会計が適用されているデリバティブ取引

金利関連

前連結会計年度(2023年3月31日)

ヘッジ会計の方法	デリバティブ取引の種類等	主なヘッジ対象	契約額等(千円)	契約額等のうち1年超(千円)	時価(千円)
金利スワップの特例処理	金利スワップ取引 支払固定・受取変動	長期借入金	53,288	-	(注)
合計			53,288	-	

(注)金利スワップの特例処理によるものは、ヘッジ対象とされている長期借入金と一体として処理されているため、その時価は、当該長期借入金の時価に含めて記載しております。

当連結会計年度(2024年3月31日)

該当事項はありません。

(退職給付関係)

1.採用している退職給付制度の概要

当社及び一部の連結子会社は、従業員の退職給付に充てるため退職一時金制度を採用しております。いずれも小規模企業等(従業員300人未満)に該当するため、退職給付に係る期末自己都合要支給額を退職給付債務とする方法等(簡便法)により退職給付に係る負債及び退職給付費用を計上しております。

なお、当社及び一部の連結子会社は、2019年10月1日より将来勤務に係る部分を確定拠出企業年金制度へ移行しております。

2.簡便法を適用した確定給付制度

(1)簡便法を適用した制度の、退職給付に係る負債の期首残高と期末残高の調整表

	前連結会計年度 (自 2022年4月 1日 至 2023年3月31日)	当連結会計年度 (自 2023年4月 1日 至 2024年3月31日)
退職給付に係る負債の期首残高	178,513千円	173,387千円
退職給付費用	11,622 "	16,827 "
退職給付の支払額	16,748 "	12,849 "
退職給付に係る負債の期末残高	173,387千円	177,364千円

(2)退職給付債務の期末残高と連結貸借対照表に計上された退職給付に係る負債の調整表

	前連結会計年度 (2023年3月31日)	当連結会計年度 (2024年3月31日)
非積立型制度の退職給付債務	173,387千円	177,364千円
連結貸借対照表に計上された負債と 資産の純額	173,387千円	177,364千円
退職給付に係る負債	173,387千円	177,364千円
連結貸借対照表に計上された負債と 資産の純額	173,387千円	177,364千円

(3)退職給付費用

簡便法で計算した退職給付費用 前連結会計年度 11,622千円 当連結会計年度 16,827千円

3.確定拠出制度に係る退職給付費用の額

当社及び一部の連結子会社の確定拠出制度への要拠出額は、前連結会計年度33,441千円、当連結会計年度39,037千円です。

(ストック・オプション等関係)

1. スtock・オプションにかかる費用計上額及び科目名

当社はStock・オプション付与時点においては未公開企業であり、Stock・オプション等の単位当たりの本源的価値は零円であるため、費用計上はいたしておりません。

2. Stock・オプションの内容、規模及びその変動状況

当連結会計年度(2024年3月期)において存在したStock・オプションを対象とし、Stock・オプションの数については、株式数に換算して記載しております。

なお、2017年10月1日付で普通株式1株につき2株の割合で株式分割を行っておりますが、以下は当該株式分割を反映した数値を記載しております。

(1) Stock・オプションの内容

	2014年第1回新株予約権	2015年第1回新株予約権
会社名	提出会社	提出会社
決議年月日	2014年5月13日	2015年12月23日
付与対象者の区分及び人数	当社取締役 3名 子会社取締役 3名 当社子会社従業員 175名	当社取締役 5名 子会社取締役 9名 当社従業員 1名 当社子会社従業員 9名
株式の種類及び付与数(注)	普通株式 1,150,000株	普通株式 246,000株
付与日	2014年7月1日	2016年2月1日
権利確定条件	<p>新株予約権の割当を受けた者は、権利行使時において、当社又は当社子会社の取締役、監査役、従業員又は顧問その他これに準ずる地位を有していなければならない。ただし、新株予約権者が任期満了により退任又は定年退職した場合、あるいは取締役会が正当な理由があると認めた場合は、この限りではない。</p> <p>新株予約権者は、権利行使をすることができる期間が到来している場合であっても、当社の株式上場前は本新株予約権の行使はできない。</p> <p>その他の条件は、当社と新株予約権の割り当てを受けた者との間で締結した「新株予約権総数引受契約書」に定めるところによる。</p>	<p>新株予約権の割当を受けた者は、権利行使時において、当社又は当社子会社の取締役、監査役、従業員又は顧問その他これに準ずる地位を有していなければならない。ただし、新株予約権者が任期満了により退任又は定年退職した場合、あるいは取締役会が正当な理由があると認めた場合は、この限りではない。</p> <p>新株予約権者は、権利行使をすることができる期間が到来している場合であっても、当社の株式上場前は本新株予約権の行使はできない。</p> <p>その他の条件は、当社と新株予約権の割り当てを受けた者との間で締結した「新株予約権総数引受契約書」に定めるところによる。</p>
対象勤務期間	2014年7月1日から 2016年7月1日まで	2016年2月2日から 2018年2月1日まで
権利行使期間	2016年7月2日から 2024年5月12日まで	2018年2月2日から 2025年12月22日まで

(注) 株式数に換算して記載しております。なお、2017年10月1日付株式分割(普通株式1株につき2株の割合)による分割後の株式数に換算して記載しております。

(2) ストック・オプションの規模及びその変動状況

ストック・オプションの数

	2014年第1回新株予約権	2015年第1回新株予約権
会社名	提出会社	提出会社
決議年月日	2014年5月13日	2015年12月23日
権利確定前(株)		
前連結会計年度末	-	-
付与	-	-
失効	-	-
権利確定	-	-
未確定残	-	-
権利確定後(株)		
前連結会計年度末	241,600	19,000
権利確定	-	-
権利行使	168,600	9,000
失効	4,000	-
未行使残	69,000	10,000

(注) 2017年10月1日付株式分割(普通株式1株につき2株の割合)による分割後の株式数に換算して記載しております。

単価情報

	2014年第1回新株予約権	2015年第1回新株予約権
会社名	提出会社	提出会社
決議年月日	2014年5月13日	2015年12月23日
権利行使価格(円)	265	265
行使時平均株価(円)	1,743	1,605
付与日における公正な評価単価(株)	-	-

(注) 2017年10月1日付株式分割(普通株式1株につき2株の割合)による分割後の株式数に換算して記載しております。

3. 当連結会計年度(2024年3月期)に付与されたストック・オプションの公正な評価単価の見積方法
当連結会計年度において新たなストック・オプションの付与はありません。

4. ストック・オプションの権利確定数の見積方法

将来の失効数の合理的な見積りは困難であるため、実績の失効数のみ反映させる方法を採用しております。

5. ストック・オプションの単位当たりの本源的価値により算定を行う場合の当連結会計年度末における本源的価値の合計額及び当連結会計年度において、権利行使されたストック・オプションの権利行使日における本源的価値の合計額

(1) 当連結会計年度末における本源的価値の合計額 107,045千円
(2) 当連結会計年度において権利行使された本源的価値の合計額 261,167千円

(税効果会計関係)

1. 繰延税金資産及び繰延税金負債の発生の主な原因別の内訳

	前連結会計年度 (2023年3月31日)	当連結会計年度 (2024年3月31日)
繰延税金資産		
減損損失	274,591千円	286,837千円
資産除去債務	283,808 "	291,857 "
退職給付に係る負債	53,234 "	49,518 "
繰越欠損金(注)	871,269 "	629,553 "
在外子会社の開業費	44,385 "	42,726 "
未払家賃	59,283 "	44,377 "
賞与引当金	29,574 "	671 "
繰越外国税額控除	69,271 "	98,131 "
その他	356,585 "	396,181 "
繰延税金資産小計	2,042,004千円	1,839,855千円
税務上の繰越欠損金に係る評価性引当額(注)	247,900 "	211,585 "
将来減算一時差異等の合計に係る評価性引当額	687,117 "	736,284 "
評価性引当額小計	935,018 "	947,870 "
繰延税金資産合計	1,106,986千円	891,985千円
繰延税金負債		
資産除去債務に対応する除去費用	149,637千円	143,939千円
在外子会社の留保利益	30,220 "	47,232 "
その他	1,656 "	738 "
繰延税金負債合計	181,514千円	191,910千円
繰延税金資産純額	925,471千円	700,074千円

(注) 税務上の繰越欠損金及びその繰延税金資産の繰越期限別の金額

前連結会計年度(2023年3月31日)

	1年以内 (千円)	1年超 2年以内 (千円)	2年超 3年以内 (千円)	3年超 4年以内 (千円)	4年超 5年以内 (千円)	5年超 (千円)	合計 (千円)
税務上の繰越欠損金(1)	20,007	9,755	653	16,673	97,899	726,278	871,269
評価性引当額	6,996	9,755	653	-	52,194	178,300	247,900
繰延税金資産	13,010	-	-	16,673	45,705	547,978	623,368

(1) 税務上の繰越欠損金は、法定実効税率を乗じた額であります。

(2) 税務上の繰越欠損金871,269千円(法定実効税率を乗じた額)について、繰延税金資産623,368千円を計上しております。当該繰延税金資産623,368千円は、一部の連結子会社における税務上の繰越欠損金の一部について認識したものであり、将来の課税所得の見込みにより、回収可能と判断し評価性引当額を認識しておりません。

当連結会計年度（2024年3月31日）

	1年以内 (千円)	1年超 2年以内 (千円)	2年超 3年以内 (千円)	3年超 4年以内 (千円)	4年超 5年以内 (千円)	5年超 (千円)	合計 (千円)
税務上の繰越欠損金(1)	9,755	653	8,484	97,899	10,009	502,750	629,553
評価性引当額	9,755	653	-	9,875	10,009	181,291	211,585
繰延税金資産	-	-	8,484	88,024	-	321,458	417,967

(1) 税務上の繰越欠損金は、法定実効税率を乗じた額であります。

(2) 税務上の繰越欠損金629,553千円（法定実効税率を乗じた額）について、繰延税金資産417,967千円を計上しております。当該繰延税金資産417,967千円は、一部の連結子会社における税務上の繰越欠損金の一部について認識したものであり、将来の課税所得の見込みにより、回収可能と判断し評価性引当額を認識しておりません。

2. 法定実効税率と税効果会計適用後の法人税等の負担率との間に重要な差異があるときの、当該差異の原因となった主要な項目別の内訳

	前連結会計年度 (2023年3月31日)	当連結会計年度 (2024年3月31日)
法定実効税率	29.7%	-%
(調整)		
交際費等永久に損金に算入されない項目	1.4%	-%
住民税均等割等	1.4%	-%
評価性引当額の増減	12.5%	-%
子会社税率差異	6.2%	-%
繰越外国税額控除期限切れ	1.6%	-%
持分法投資利益	0.1%	-%
在外子会社の留保利益	0.5%	-%
その他	3.2%	-%
税効果会計適用後の法人税等の負担率	12.6%	-%

(注) 当連結会計年度は、法定実効税率と税効果会計適用後の法人税等の負担率との間の差異が法定実効税率の100分の5以下であるため注記を省略しております。

3. 法人税等の税率の変更による繰延税金資産及び繰延税金負債の金額の修正

「地方税法等の一部を改正する法律（令和6年法律第4号）」が2024年3月30日に公布され、2026年4月1日以後開始する連結会計年度より法人事業税における外形標準課税の適用要件が拡大されることになりました。

これに伴い一部の連結子会社では、2026年4月1日以後開始する連結会計年度において解消が見込まれる一時差異等については、繰延税金資産及び繰延税金負債の計算に使用した法定実効税率は前連結会計年度のものから変更されております。

なお、この税率変更による当連結会計年度の連結財務諸表に与える影響は軽微であります。

(資産除去債務関係)

資産除去債務のうち連結貸借対照表に計上しているもの

(1) 当該資産除去債務の概要

店舗、事務所、工場の建物の不動産賃貸借契約に伴う原状回復義務等であります。

(2) 当該資産除去債務の金額の算定方法

使用見込期間は主たる資産の耐用年数とし、割引率は当該耐用年数に応じた国債利回りを使用して、資産除去債務の金額を計算しております。

(3) 当該資産除去債務の総額の増減

	前連結会計年度 (自 2022年4月 1日 至 2023年3月31日)	当連結会計年度 (自 2023年4月 1日 至 2024年3月31日)
期首残高	968,303千円	1,013,263千円
有形固定資産の取得に伴う増加額	123,470 "	113,539 "
時の経過による調整額	3,670 "	3,837 "
資産除去債務の履行による減少額	57,665 "	48,817 "
資産除去債務の取崩し	47,401 "	- "
その他増減額(は減少)	22,885 "	30,023 "
期末残高	1,013,263千円	1,111,846千円

(賃貸等不動産関係)

賃貸等不動産の総額に重要性が乏しいため、記載を省略しております。

(収益認識関係)

1. 顧客との契約から生じる収益を分解した情報

顧客との契約から生じる収益を分解した情報は、「注記事項(セグメント情報等)」に記載のとおりであります。

2. 顧客との契約から生じる収益を理解するための基礎となる情報

(1) 収益を理解するための基礎となる情報

「4会計方針に関する事項」の「(6)重要な収益及び費用の計上基準」に記載のとおりであります。

(2) 当連結会計年度及び翌連結会計年度以降の収益の金額を理解するための情報

契約負債の残高等

(単位:千円)

	前連結会計年度	当連結会計年度
顧客との契約から生じる債権(期首残高)	527,960	687,797
顧客との契約から生じる債権(期末残高)	687,797	925,886
契約負債(期首残高)	221,818	163,083
契約負債(期末残高)	163,083	169,877

契約負債は、ライセンス契約締結時や新規出店時にライセンス契約先パートナー企業から受領するイニシャルロイヤリティ又は加盟金、及びストアフィーであります。契約負債は収益の認識に伴い取り崩されます。

当連結会計年度に認識された収益の額のうち期首残高の契約負債残高に含まれていた額は、34,308千円であります。また、当連結会計年度において、契約負債が6,794千円増加した主な理由は、収益の認識に伴う取り崩しによる減少27,561千円、新規出店に伴う加盟金及びストアフィーの受領による増加33,945千円であります。

過去の期間に充足(又は部分的に充足)した履行義務から、当連結会計年度に認識した収益(主に、取引価格の変動)の額に重要性はありません。

残存履行義務に配分した取引価格

当社及び連結子会社では、残存履行義務に配分した取引価格の注記にあたって実務上の便法を適用し、当初に予想される契約期間が1年以内の契約、及び知的財産のライセンス契約のうち売上高に基づくロイヤリティについては、注記の対象に含めておりません。残存履行義務に配分した取引価格の主な事業ごとの総額は、以下のとおりであります。これらのうち、約10%が1年以内に、残り約90%がその後20年以内に収益として認識されると見込んでおります。

(単位:千円)

	前連結会計年度	当連結会計年度
国内店舗運営事業	58,954	68,010
海外店舗運営事業	102,029	99,357
合計	160,983	167,367

(セグメント情報等)

【セグメント情報】

1 報告セグメントの概要

報告セグメントの決定方法並びに報告セグメントに属する製品及びサービスの内容

当社グループの報告セグメントは、当社グループの事業構成単位のうち分離された財務情報が入手可能であり、取締役会が経営資源の配分の決定及び業績を評価するために、定期的に検討を行う対象となっているものであります。

当社グループは、主に国内外においてラーメン店を中心とする飲食店の展開を行う事業と、業務用食材を中心とした食材・商品の製造・販売を行う事業を展開しております。したがって、当社グループは、「国内店舗運営事業」、「海外店舗運営事業」、「商品販売事業」の3つを報告セグメントとしております。各報告セグメントに属する製品及びサービスの種類は下記のとおりであります。

国内店舗運営事業	「一風堂」、「RAMEN EXPRESS」、「名島亭」、「因幡うどん」等の複数ブランドによる飲食店の運営を行っております。
海外店舗運営事業	「IPPUDO」業態を中核とした直営飲食店の運営並びに現地運営パートナー企業へのライセンス供与事業を行っております。
商品販売事業	主に業務用向け及び一般消費者向けの麺類(そば・ラーメン・うどん等)、スープ、つゆ、調味料等(「おうちでIPPUDO」シリーズ)の製造及び販売を行っております。

2 報告セグメントごとの売上高、利益又は損失、資産、負債その他の項目の金額の算定方法

報告されている事業セグメントの会計処理の方法は、「連結財務諸表作成のための基本となる重要な事項」における記載と概ね同一であります。

報告セグメントの利益は、営業利益ベースの数値であります。

3 報告セグメントごとの売上高、利益又は損失、資産、負債その他の項目の金額に関する情報及び収益の分解情報
前連結会計年度（自 2022年4月1日 至 2023年3月31日）

（単位：千円）

	国内店舗 運営事業	海外店舗 運営事業	商品販売事業	合計	調整額 (注)1	連結財務 諸表計上額 (注)2
売上高						
顧客との契約から生じ る収益	11,489,850	11,753,841	2,872,465	26,116,157	-	26,116,157
その他の収益	-	-	-	-	-	-
外部顧客への売上高	11,489,850	11,753,841	2,872,465	26,116,157	-	26,116,157
セグメント間の内部売 上高又は振替高	-	-	-	-	-	-
計	11,489,850	11,753,841	2,872,465	26,116,157	-	26,116,157
セグメント利益	623,366	1,489,852	402,820	2,516,039	234,790	2,281,248
セグメント資産	7,394,932	5,703,375	889,081	13,987,388	3,490,272	17,477,661
その他の項目						
減価償却費	416,423	444,474	19,047	879,945	-	879,945
有形固定資産及び無形 固定資産の増加額	532,861	363,598	40,363	936,823	270	937,093

(注)1. 調整額は以下のとおりであります。

- (1) セグメント利益の調整額 234,790千円は、その全額が全社費用であります。全社費用は報告セグメントに帰属しない販売費及び一般管理費であります。
 - (2) セグメント資産の調整額3,490,272千円は、各報告セグメントに配分していない全社資産であります。全社資産は、主に報告セグメントに帰属しない本社の現金及び預金であります。
 - (3) 有形固定資産及び無形固定資産の増加額の調整額は、本社に関連する設備投資額であります。
2. セグメント利益は、連結財務諸表の営業利益と調整を行っております。

当連結会計年度（自 2023年4月1日 至 2024年3月31日）

（単位：千円）

	国内店舗 運営事業	海外店舗 運営事業	商品販売事業	合計	調整額 (注)1	連結財務 諸表計上額 (注)2
売上高						
顧客との契約から生じ る収益	13,982,840	14,322,878	3,471,211	31,776,930	-	31,776,930
その他の収益	-	-	-	-	-	-
外部顧客への売上高	13,982,840	14,322,878	3,471,211	31,776,930	-	31,776,930
セグメント間の内部売 上高又は振替高	-	-	-	-	-	-
計	13,982,840	14,322,878	3,471,211	31,776,930	-	31,776,930
セグメント利益	1,416,579	1,788,474	459,861	3,664,915	368,217	3,296,697
セグメント資産	7,883,303	6,967,669	1,049,603	15,900,577	1,328,878	17,229,456
その他の項目						
減価償却費	402,364	448,257	26,328	876,950	-	876,950
有形固定資産及び無形 固定資産の増加額	780,385	340,885	71,050	1,192,321	19,875	1,212,196

（注）1．調整額は以下のとおりであります。

- (1) セグメント利益の調整額 368,217千円は、その全額が全社費用であります。全社費用は報告セグメントに帰属しない販売費及び一般管理費であります。
 - (2) セグメント資産の調整額1,328,878千円は、各報告セグメントに配分していない全社資産であります。全社資産は、主に報告セグメントに帰属しない本社の現金及び預金であります。
 - (3) 有形固定資産及び無形固定資産の増加額の調整額は、本社に関連する設備投資額であります。
- 2．セグメント利益は、連結財務諸表の営業利益と調整を行っております。

【関連情報】

前連結会計年度（自 2022年4月1日 至 2023年3月31日）

1. 製品及びサービスごとの情報

セグメント情報に同様の情報を開示しているため、記載を省略しております。

2. 地域ごとの情報

(1) 売上高

（単位：千円）

日本	アメリカ	シンガポール	欧州	アジア・ オセアニア	合計
14,621,835	3,438,800	2,792,454	1,666,645	3,596,422	26,116,157

（注）売上高は顧客の所在地を基礎とし、国又は地域に分類しております。

(2) 有形固定資産

（単位：千円）

日本	北米	欧州	アジア・ オセアニア	合計
3,941,230	397,672	381,168	768,625	5,488,696

3. 主要な顧客ごとの情報

当社グループの主要な顧客は、一般消費者であるため、記載を省略しております。

当連結会計年度（自 2023年4月1日 至 2024年3月31日）

1. 製品及びサービスごとの情報

セグメント情報に同様の情報を開示しているため、記載を省略しております。

2. 地域ごとの情報

(1) 売上高

(単位：千円)

日本	アメリカ	シンガポール	欧州	アジア・オセアニア	合計
17,362,648	4,038,831	3,116,326	2,046,280	5,212,844	31,776,930

(注) 売上高は顧客の所在地を基礎とし、国又は地域に分類しております。

(2) 有形固定資産

(単位：千円)

日本	北米	欧州	アジア・オセアニア	合計
4,132,264	371,291	276,920	804,601	5,585,077

3. 主要な顧客ごとの情報

当社グループの主要な顧客は、一般消費者であるため、記載を省略しております。

【報告セグメントごとの固定資産の減損損失に関する情報】

前連結会計年度（自 2022年4月1日 至 2023年3月31日）

(単位：千円)

	国内店舗 運営事業	海外店舗 運営事業	商品販売事業	合計	調整額	連結財務諸表 計上額
減損損失	456,516	25,872	-	482,389	-	482,389

当連結会計年度（自 2023年4月1日 至 2024年3月31日）

(単位：千円)

	国内店舗 運営事業	海外店舗 運営事業	商品販売事業	合計	調整額	連結財務諸表 計上額
減損損失	251,924	136,682	-	388,606	-	388,606

【報告セグメントごとののれんの償却額及び未償却残高に関する情報】
前連結会計年度（自 2022年4月1日 至 2023年3月31日）

（単位：千円）

	国内店舗 運営事業	海外店舗 運営事業	商品販売事業	合計	調整額	連結財務諸表 計上額
当期償却額	1,770	19,806	-	21,577	-	21,577
当期末残高	-	107,608	-	107,608	-	107,608

当連結会計年度（自 2023年4月1日 至 2024年3月31日）

（単位：千円）

	国内店舗 運営事業	海外店舗 運営事業	商品販売事業	合計	調整額	連結財務諸表 計上額
当期償却額	-	20,315	-	20,315	-	20,315
当期末残高	-	93,748	-	93,748	-	93,748

【報告セグメントごとの負ののれん発生益に関する情報】

該当事項はありません。

【関連当事者情報】

1 関連当事者との取引

(1) 連結財務諸表提出会社と関連当事者との取引
記載すべき重要なものではありません。

(2) 連結財務諸表提出会社の連結子会社と関連当事者との取引
記載すべき重要なものではありません。

2 親会社又は重要な関連会社に関する注記

記載すべき重要なものではありません。

(1株当たり情報)

	前連結会計年度 (自 2022年4月 1日 至 2023年3月31日)	当連結会計年度 (自 2023年4月 1日 至 2024年3月31日)
1株当たり純資産額	254.77円	307.99円
1株当たり当期純利益	57.05円	72.87円
潜在株式調整後1株当たり当期純利益	56.52円	72.44円

(注) 1. 「役員向け株式給付信託」及び「株式給付型ESOP」が保有する当社株式を、1株当たり純資産額の算定上、期末発行済株式総数から控除する自己株式に含めております(前連結会計年度 株式給付型ESOP信託口86,900株、当連結会計年度 役員向け株式給付信託口 73,100株 株式給付型ESOP信託口 82,540株)。

また、1株当たり当期純利益及び潜在株式調整後1株当たり当期純利益の算定上、期中平均株式数の計算において控除する自己株式に含めております(前連結会計年度88,390株、当連結会計年度127,004株)。

2. 1株当たり当期純利益及び潜在株式調整後1株当たり当期純利益の算定上の基礎は、以下のとおりであります。

項目	前連結会計年度 (自 2022年4月 1日 至 2023年3月31日)	当連結会計年度 (自 2023年4月 1日 至 2024年3月31日)
1株当たり当期純利益		
親会社株主に帰属する当期純利益(千円)	1,628,442	2,186,013
普通株主に帰属しない金額(千円)	-	-
普通株式に係る親会社株主に帰属する当期純利益(千円)	1,628,442	2,186,013
普通株式の期中平均株式数(株)	28,544,375	29,998,226
潜在株式調整後1株当たり当期純利益		
親会社株主に帰属する当期純利益調整額(千円)	-	-
普通株式増加数(株)	266,665	177,651
希薄化効果を有しないため、潜在株式調整後1株当たり当期純利益の算定に含めなかった潜在株式の概要	-	-

(重要な後発事象)
該当事項はありません。

【連結附属明細表】

【社債明細表】

会社名	銘柄	発行年月日	当期首残高 (千円)	当期末残高 (千円)	利率(%)	担保	償還期限
渡辺製麺	第6回無担保社債	2016年 8月31日	9,000 (9,000)	- (-)	0.05	無担保社債	2023年 8月31日
合計	-	-	9,000 (9,000)	- (-)	-	-	-

(注) 当期末残高の()内の金額は、1年以内の償還予定額であります。

【借入金等明細表】

区分	当期首残高 (千円)	当期末残高 (千円)	平均利率 (%)	返済期限
短期借入金	2,500,000	140,000	0.65%	-
1年以内に返済予定の長期借入金	1,181,342	981,220	0.65%	-
1年以内に返済予定のリース債務	6,941	1,797	-	-
長期借入金(1年以内に返済予定のものを除く)	1,736,667	1,590,908	0.66%	2025年4月～ 2031年5月
リース債務(1年以内に返済予定のものを除く)	5,395	3,598	-	2025年4月～ 2028年6月
その他有利子負債	-	-	-	-
合計	5,430,347	2,717,523	-	-

(注) 1. 「平均利率」については、借入金等の期末残高に対する加重平均利率を記載しております。

2. なお、リース債務については、リース料総額に含まれる利息相当額を一部控除する前の金額でリース債務を連結貸借対照表に計上しているため、「平均利率」を記載しておりません。

3. 長期借入金及びリース債務(1年以内に返済予定のものを除く)の連結決算日後5年内における1年ごとの返済予定額の総額は以下のとおりであります。

区分	1年超2年以内 (千円)	2年超3年以内 (千円)	3年超4年以内 (千円)	4年超5年以内 (千円)
長期借入金	793,264	435,192	302,513	36,450
リース債務	1,797	1,175	1,118	1,304

【資産除去債務明細表】

明細表に記載すべき事項が連結財務諸表規則第15条の23に規定する注記事項に記載されているため、記載を省略しております。

(2) 【その他】

当連結会計年度における四半期情報等

(累計期間)	第1四半期	第2四半期	第3四半期	当連結会計年度
売上高 (千円)	7,049,533	14,879,956	23,363,391	31,776,930
税金等調整前四半期(当期)純利益 (千円)	651,249	1,445,603	2,447,509	3,059,712
親会社株主に帰属する四半期(当期)純利益 (千円)	470,754	1,032,600	1,757,990	2,186,013
1株当たり四半期(当期)純利益 (円)	15.69	34.42	58.61	72.87

(会計期間)	第1四半期	第2四半期	第3四半期	第4四半期
1株当たり四半期純利益 (円)	15.69	18.72	24.19	14.27

2【財務諸表等】

(1)【財務諸表】

【貸借対照表】

(単位：千円)

	前事業年度 (2023年3月31日)	当事業年度 (2024年3月31日)
資産の部		
流動資産		
現金及び預金	3,316,398	1,070,491
売掛金	3 284,981	3 310,937
前払費用	25,915	28,770
その他	3 146,149	3 189,301
流動資産合計	3,773,444	1,599,500
固定資産		
有形固定資産		
建物	44,741	87,459
構築物	0	0
機械及び装置	383	306
車両運搬具	-	15,849
工具、器具及び備品	20,556	20,042
土地	204,573	344,078
有形固定資産合計	270,253	467,736
無形固定資産		
商標権	28	9
ソフトウェア	14,263	3,767
その他	264	176
無形固定資産合計	14,556	3,953
投資その他の資産		
投資有価証券	-	85,000
関係会社株式	2,873,965	2,873,965
長期貸付金	11,300	11,300
関係会社長期貸付金	5,617,646	4,519,339
長期前払費用	16,197	7,375
繰延税金資産	174,536	176,317
その他	20,871	14,066
貸倒引当金	18,616	11,300
投資その他の資産合計	8,695,902	7,676,064
固定資産合計	8,980,712	8,147,753
資産合計	12,754,157	9,747,253

(単位：千円)

	前事業年度 (2023年3月31日)	当事業年度 (2024年3月31日)
負債の部		
流動負債		
短期借入金	2 2,500,000	2 -
1年内返済予定の長期借入金	1,007,835	909,208
未払金	3 298,574	3 400,565
未払費用	4,505	4,924
預り金	3 10,879	3 14,103
未払法人税等	35,712	89,562
株式給付引当金	5,117	2,397
株式連動型金銭給付引当金	582	-
賞与引当金	4,610	-
株主優待引当金	-	12,273
その他	168,467	164,178
流動負債合計	4,036,284	1,597,213
固定負債		
長期借入金	1,562,341	1,405,268
役員株式給付引当金	-	54,569
株式給付引当金	18,125	50,216
株式連動型金銭給付引当金	5,798	5,635
資産除去債務	3,841	3,850
その他	2,100	13,311
固定負債合計	1,592,206	1,532,851
負債合計	5,628,491	3,130,065
純資産の部		
株主資本		
資本金	3,117,571	3,141,103
資本剰余金		
資本準備金	3,018,370	3,041,902
その他資本剰余金	15,280	15,280
資本剰余金合計	3,033,650	3,057,182
利益剰余金		
利益準備金	40,000	40,000
その他利益剰余金		
別途積立金	145,982	145,982
繰越利益剰余金	884,894	484,067
利益剰余金合計	1,070,876	670,049
自己株式	96,432	251,145
株主資本合計	7,125,665	6,617,188
純資産合計	7,125,665	6,617,188
負債純資産合計	12,754,157	9,747,253

【損益計算書】

(単位：千円)

	前事業年度 (自 2022年4月 1日 至 2023年3月31日)	当事業年度 (自 2023年4月 1日 至 2024年3月31日)
営業収益	1 2,312,669	1 1,855,695
営業費用	1, 2 1,486,767	1, 2 1,686,708
営業利益	825,902	168,987
営業外収益		
受取利息	1 114,547	1 125,506
賃貸収入	1 18,208	1 21,688
受取手数料	18,416	-
為替差益	15,769	162,125
その他	2,894	2,341
営業外収益合計	169,836	311,661
営業外費用		
支払利息	55,292	45,419
賃貸収入原価	16,132	11,951
財務支払手数料	8,250	8,212
株式交付費	7,276	705
その他	742	900
営業外費用合計	87,694	67,189
経常利益	908,044	413,459
特別利益		
貸倒引当金戻入額	1 1,439,907	-
特別利益合計	1,439,907	-
特別損失		
固定資産除却損	798	5,822
減損損失	205,968	-
投資有価証券評価損	137,420	-
特別損失合計	344,187	5,822
税引前当期純利益	2,003,764	407,637
法人税、住民税及び事業税	83,406	148,177
法人税等調整額	20,037	1,780
法人税等合計	63,369	146,396
当期純利益	1,940,395	261,240

【株主資本等変動計算書】

前事業年度（自 2022年4月1日 至 2023年3月31日）

（単位：千円）

	株主資本			
	資本金	資本剰余金		
		資本準備金	その他資本剰余金	資本剰余金合計
当期首残高	2,139,833	2,043,833	15,280	2,059,113
当期変動額				
新株の発行	977,737	974,536	-	974,536
当期純利益	-	-	-	-
自己株式の取得	-	-	-	-
自己株式の処分	-	-	-	-
株主資本以外の項目の当期変動額（純額）	-	-	-	-
当期変動額合計	977,737	974,536	-	974,536
当期末残高	3,117,571	3,018,370	15,280	3,033,650

	株主資本					自己株式	株主資本合計
	利益剰余金				利益剰余金合計		
	利益準備金	その他利益剰余金		利益剰余金合計			
		別途積立金	繰越利益剰余金				
当期首残高	40,000	145,982	1,055,500	869,518	99,279	3,230,148	
当期変動額							
新株の発行	-	-	-	-	-	1,952,274	
当期純利益	-	-	1,940,395	1,940,395	-	1,940,395	
自己株式の取得	-	-	-	-	149	149	
自己株式の処分	-	-	-	-	2,997	2,997	
株主資本以外の項目の当期変動額（純額）	-	-	-	-	-	-	
当期変動額合計	-	-	1,940,395	1,940,395	2,847	3,895,516	
当期末残高	40,000	145,982	884,894	1,070,876	96,432	7,125,665	

	新株予約権	純資産合計
当期首残高	8,749	3,238,897
当期変動額		
新株の発行	-	1,952,274
当期純利益	-	1,940,395
自己株式の取得	-	149
自己株式の処分	-	2,997
株主資本以外の項目の当期変動額（純額）	8,749	8,749
当期変動額合計	8,749	3,886,767
当期末残高	-	7,125,665

当事業年度（自 2023年4月1日 至 2024年3月31日）

（単位：千円）

	株主資本			
	資本金	資本剰余金		
		資本準備金	その他資本剰余金	資本剰余金合計
当期首残高	3,117,571	3,018,370	15,280	3,033,650
当期変動額				
新株の発行	23,532	23,532	-	23,532
剰余金の配当	-	-	-	-
当期純利益	-	-	-	-
自己株式の取得	-	-	-	-
自己株式の処分	-	-	-	-
株主資本以外の項目の当期変動額（純額）	-	-	-	-
当期変動額合計	23,532	23,532	-	23,532
当期末残高	3,141,103	3,041,902	15,280	3,057,182

	株主資本					自己株式	株主資本合計
	利益剰余金				利益剰余金合計		
	利益準備金	その他利益剰余金		利益剰余金合計			
		別途積立金	繰越利益剰余金				
当期首残高	40,000	145,982	884,894	1,070,876	96,432	7,125,665	
当期変動額							
新株の発行	-	-	-	-	-	47,064	
剰余金の配当	-	-	662,068	662,068	-	662,068	
当期純利益	-	-	261,240	261,240	-	261,240	
自己株式の取得	-	-	-	-	159,552	159,552	
自己株式の処分	-	-	-	-	4,839	4,839	
株主資本以外の項目の当期変動額（純額）	-	-	-	-	-	-	
当期変動額合計	-	-	400,827	400,827	154,713	508,477	
当期末残高	40,000	145,982	484,067	670,049	251,145	6,617,188	

	純資産合計
当期首残高	7,125,665
当期変動額	
新株の発行	47,064
剰余金の配当	662,068
当期純利益	261,240
自己株式の取得	159,552
自己株式の処分	4,839
株主資本以外の項目の当期変動額（純額）	-
当期変動額合計	508,477
当期末残高	6,617,188

【注記事項】

(重要な会計方針)

1. 有価証券の評価基準及び評価方法

(1) 子会社株式及び関連会社株式

移動平均法による原価法

(2) その他有価証券

市場価格のない株式等

主として移動平均法による原価法

2. 固定資産の減価償却の方法

(1) 有形固定資産

主として建物（建物附属設備を除く）及び2016年4月1日以後に取得した建物附属設備並びに構築物については定額法、その他については定率法を採用しております。

(2) 無形固定資産

定額法を採用しております。

なお、ソフトウェア（自社利用）については、社内における利用可能期間（5年）によっております。

3. 繰延資産の処理方法

株式交付費

支出時に全額費用処理しております。

4. 引当金の計上基準

(1) 貸倒引当金

債権の貸倒れによる損失に備えるため、一般債権については貸倒実績率により、貸倒懸念債権等特定の債権については個別に回収可能性を検討し、回収不能見込額を計上しております。

(2) 賞与引当金

従業員に対して支給する賞与の支出に充てるため、支給見込額のうち当事業年度の負担額を計上しております。

(3) 役員株式給付引当金

役員株式給付規程に基づく役員に対する当社株式の給付に備えるため、当事業年度末における株式給付債務の見込額に基づき計上しております。

(4) 株式給付引当金

株式給付規程に基づく従業員に対する当社株式の給付に備えるため、当事業年度末における株式給付債務の見込額に基づき計上しております。

(5) 株式連動型金銭給付引当金

株式連動型金銭給付規程に基づく従業員に対する金銭の給付に備えるため、当事業年度末における株式連動型金銭給付債務の見込額に基づき計上しております。

(6) 株主優待引当金

株主優待制度に基づく費用の発生に備えるため、株主優待券の利用実績に基づいて、翌事業年度以降に発生すると見込まれる額を計上しております。

5. 収益及び費用の計上基準

当社の顧客との契約から生じる収益に関する主な履行義務の内容及び当該履行義務を充足する通常の時点（収益を認識する通常の時点）は以下のとおりであります。

経営指導料収入

子会社への契約内容に応じた受託業務を提供することが履行義務であり、業務が行われた時点で当社の履行義務が充足されることから、当該時点で収益を認識しております。

ライセンスの供与

当社の知的財産に関するライセンスについて、海外でのライセンス契約に基づき、ライセンス契約先パートナー企業が各国エリアで一風堂（IPPUDO）店舗を運営することによりロイヤリティ収入を収受しております。ロイヤリティ収入は、当該企業の店舗売上に基いて生じるものであり、当該企業において当該店舗で顧客への飲食サービスを提供し、対価を受領した時点で収益を認識しております。

ライセンス契約締結時や新規出店時にライセンス契約先パートナー企業から受領するイニシャルロイヤリティ及びストアフィーについて、ライセンスを顧客に供与する際の約束の性質が、ライセンス期間にわたり知的財産にアクセスする権利であると考えられるため、当該対価を契約負債として計上し、履行義務の充足に従い一定期間にわたって収益を認識しております。

受取配当金

子会社からの受取配当金については、配当金の効力発生日をもって収益認識しております。

6. ヘッジ会計の方法

(1) ヘッジ会計の方法

すべての金利スワップについて、特例処理の要件を満たしているため、特例処理を採用しております。

(2) ヘッジ手段とヘッジ対象

（ヘッジ手段）

金利スワップ

（ヘッジ対象）

借入金

(3) ヘッジ方針

金融機関からの借入金の一部について、金利変動によるリスクを回避するため、金利スワップを利用しております。

(4) ヘッジ有効性評価の方法

特例処理によっている金利スワップのみであり、有効性の評価を省略しております。

7. その他財務諸表作成のための基本となる重要な事項

外貨建の資産又は負債の本邦通貨への換算基準

外貨建金銭債権債務は、決算期末日の直物為替相場により円貨に換算し、換算差額は損益として処理しております。

(重要な会計上の見積り)

会計上の見積りは、財務諸表作成時に入手可能な情報に基づいて合理的な金額を算出しております。

当事業年度の財務諸表に計上した金額が会計上の見積りによるもののうち、翌事業年度の財務諸表に重要な影響を及ぼすリスクがある項目は以下のとおりです。

連結子会社株式会社力の源カンパニーの関係会社株式の評価

(1) 当事業年度の財務諸表に計上した金額

(単位：千円)

	前事業年度	当事業年度
関係会社株式	1,500,000	1,500,000

(2) 識別した項目に係る重要な会計上の見積りの内容に関する情報

関係会社株式の実質価額が帳簿価額に比べ著しく低下した場合には、回復可能性が十分な証拠によって裏付けられる場合を除いて、帳簿価額と実質価額の差額について減損処理を行っております。

上記の方針に従い、関係会社株式を評価した結果、当事業年度において、株式会社力の源カンパニーの関係会社株式の実質価額は、帳簿価額に比べ著しく下落しておらず、関係会社株式評価損は計上しておりませんが、外部環境の変化や重要な固定資産の減損損失の計上等によって、実質価額の著しい下落が生じる場合には、翌事業年度の関係会社株式の評価額に重要な影響を与える可能性があります。

(追加情報)

(役員向け株式給付信託)

役員向け株式給付信託に関する注記については、連結財務諸表「注記事項(追加情報)」に同一の内容を記載しているため、注記を省略しております。

(株式給付型ESOP)

株式給付型ESOPに関する注記については、連結財務諸表「注記事項(追加情報)」に同一の内容を記載しているため、注記を省略しております。

(貸借対照表関係)

1 偶発債務

下記の子会社の金融機関等からの借入金等に対して、次のとおり債務保証を行っております。

	前事業年度 (2023年3月31日)	当事業年度 (2024年3月31日)
(株)力の源カンパニー	6,627千円	- 千円
(株)渡辺製麺	9,000 "	- "
計	15,627千円	- 千円

下記の子会社における支払家賃に対して、次のとおり債務保証を行っております。

	前事業年度 (2023年3月31日)	当事業年度 (2024年3月31日)
IPPUDO NY, LLC	18,360千円	61,676千円
IPPUDO AUSTRALIA PTY LTD	62,158 "	70,704 "
計	80,518千円	132,381千円

2 当座貸越契約

当社は、運転資金の効率的な調達を行うため金融機関3行と当座貸越契約を締結しております。当該契約に基づく借入未実行残高は次のとおりであります。

	前事業年度 (2023年3月31日)	当事業年度 (2024年3月31日)
当座貸越極度額の総額	2,500,000千円	500,000千円
借入実行残高	2,000,000 "	- "
差引額	500,000千円	500,000千円

3 関係会社に対する金銭債権及び金銭債務の額(区分表示したものを除く)

	前事業年度 (2023年3月31日)	当事業年度 (2024年3月31日)
短期金銭債権	338,642千円	422,428千円
短期金銭債務	273,230 "	333,322 "

(損益計算書関係)

1 関係会社との取引高

	前事業年度 (自 2022年4月 1日 至 2023年3月31日)	当事業年度 (自 2023年4月 1日 至 2024年3月31日)
営業取引による取引高		
営業収益	1,982,149千円	1,478,888千円
営業費用	735,323 "	865,480 "
営業取引以外の取引による取引高		
受取利息	114,397千円	125,260千円
貸貸収入	18,208 "	17,403 "
貸倒引当金戻入額(特別利益)	1,439,907 "	- "

2 販売費に属する費用のおおよその割合は前事業年度1%、当事業年度1%、一般管理費に属する費用のおおよその割合は前事業年度99%、当事業年度99%であります。

販売費および一般管理費のうち主要な費目及び金額は次のとおりであります。

	前事業年度 (自 2022年4月 1日 至 2023年3月31日)	当事業年度 (自 2023年4月 1日 至 2024年3月31日)
役員報酬	103,300千円	95,850千円
給料及び手当	187,882 "	140,106 "
支払手数料	879,157 "	1,030,358 "
減価償却費	16,227 "	11,909 "
役員株式給付引当金繰入額	- "	54,569 "
株式給付引当金繰入額	4,070 "	34,211 "
株式連動型金銭給付引当金繰入額	6,063 "	218 "
退職給付費用	1,257 "	1,233 "
賞与引当金繰入額	4,610 "	- "
株主優待引当金繰入額	- "	12,273 "

(有価証券関係)

子会社株式及び関連会社株式

市場価格のない株式等の貸借対照表計上額

(単位：千円)

区分	前事業年度	当事業年度
子会社株式	2,873,965	2,873,965

(税効果会計関係)

1. 繰延税金資産及び繰延税金負債の発生の主な原因別の内訳

	前事業年度 (2023年3月31日)	当事業年度 (2024年3月31日)
繰延税金資産		
減損損失	66,240千円	63,221千円
資産除去債務	1,142 "	1,145 "
未払事業税	8,292 "	7,453 "
繰越外国税額控除	69,271 "	98,131 "
会社分割による関係会社株式調整額	76,652 "	76,652 "
関係会社株式評価損	510,034 "	510,034 "
投資有価証券評価損	40,872 "	40,872 "
繰越欠損金	13,771 "	- "
貸倒引当金	5,537 "	3,360 "
その他	68,954 "	73,849 "
繰延税金資産小計	860,769千円	874,721千円
税務上の繰越欠損金に係る評価性引当額	13,771 "	- "
将来減算一時差異等の合計に係る評価性引当額	671,457 "	697,456 "
評価性引当額小計	685,228 "	697,456 "
繰延税金資産合計	175,540千円	177,264千円
繰延税金負債		
資産除去債務に対応する除去費用	1,003千円	947千円
繰延税金負債合計	1,003千円	947千円
繰延税金資産純額	174,536千円	176,317千円

2. 法定実効税率と税効果会計適用後の法人税等の負担率との間に重要な差異があるときの、当該差異の原因となった主要な項目別の内訳

	前事業年度 (2023年3月31日)	当事業年度 (2024年3月31日)
法定実効税率	29.7%	29.7%
(調整)		
交際費等永久に損金に算入されない項目	0.8%	7.4%
受取配当金益金不算入	9.3%	7.8%
住民税均等割等	0.2%	0.9%
評価性引当額の増減	20.2%	3.0%
繰越外国税額控除期限切れ	1.5%	2.8%
その他	0.5%	0.1%
税効果会計適用後の法人税等の負担率	3.2%	35.9%

(収益認識関係)

顧客から生じる収益を理解するための基礎となる情報は、財務諸表「注記事項(重要な会計方針)6.収益及び費用の計上基準」に同一の内容を記載しているため、注記を省略しております。

(重要な後発事象)

該当事項はありません。

【附属明細表】

【有形固定資産等明細表】

資産の種類	当期首残高 (千円)	当期増加額 (千円)	当期減少額 (千円)	当期償却額 (千円)	当期末残高 (千円)	減価償却 累計額 (千円)
有形固定資産						
建物	44,741	54,019	5,822	5,478	87,459	177,072
構築物	0	-	-	-	0	7,451
機械及び装置	383	-	-	76	306	863
車両運搬具	-	21,125	-	5,276	15,849	5,276
工具、器具及び備品	20,556	1,912	-	2,426	20,042	44,472
土地	204,573	139,504	-	-	344,078	-
有形固定資産計	270,253	216,562	5,822	13,257	467,736	235,136
無形固定資産						
商標権	28	-	-	18	9	-
ソフトウェア	14,263	-	-	10,496	3,767	-
その他	264	-	-	88	176	-
無形固定資産計	14,556	-	-	10,602	3,953	-

(注) 当期増加額のうち主なものは、店舗資産の取得によるものであります。

 建物 54,019千円
 土地 139,504千円

【引当金明細表】

区分	当期首残高 (千円)	当期増加額 (千円)	当期減少額 (千円)	当期末残高 (千円)
貸倒引当金	18,616	-	7,316	11,300
賞与引当金	4,610	-	4,610	-
役員株式給付引当金	-	54,569	-	54,569
株式給付引当金	23,242	37,374	8,003	52,614
株式連動型金銭給付引当金	6,381	1,749	2,495	5,635
株主優待引当金	-	12,273	-	12,273

(注) 1. 貸倒引当金の「当期減少額」は、滞留債権回収に伴う戻入額であります。

2. 株式給付引当金の「当期減少額」は、株式の給付による減少及び見込額の減少によるものであります。

3. 株式連動型金銭型給付引当金の「当期減少額」は、支給による減少によるものであります。

(2) 【主な資産及び負債の内容】

連結財務諸表を作成しているため、記載を省略しております。

(3) 【その他】

該当事項はありません。

第6【提出会社の株式事務の概要】

事業年度	4月1日から3月31日まで
定時株主総会	6月中
基準日	3月31日
剰余金の配当の基準日	9月30日 3月31日
1単元の株式数	100株
単元未満株式の買取り	
取扱場所	(特別口座) 東京都千代田区丸の内一丁目4番5号 三菱UFJ信託銀行株式会社 証券代行部
株主名簿管理人	(特別口座) 東京都千代田区丸の内一丁目4番5号 三菱UFJ信託銀行株式会社
取次所	-
買取手数料	株式の売買の委託に係る手数料相当額として別途定める金額
公告掲載方法	当社の公告は、電子公告により行う。 ただし、やむを得ない事由により、電子公告によることができない場合には、日本経済新聞に掲載する方法により行う。 公告掲載URL https://www.chikaranomoto.com/company/publicnotice/
株主に対する特典	注2

(注)1. 当社の株主は、その有する単元未満株式について、次に掲げる権利以外の権利を行使することができない旨定款に定めております。

- (1) 会社法第189条第2項各号に掲げる権利
- (2) 取得請求権付株式の取得を請求する権利
- (3) 募集株式又は募集新株予約権の割当てを受ける権利

2. 株主に対する特典は、次のとおりであります。

(1) 対象株主

毎年3月末日及び9月末日現在の株主名簿に記載又は記録された株主を対象としております。

(2) 贈呈内容基準

継続保有期間および保有株式数に応じて、株主優待券を以下のとおり年2回贈呈しております。

保有株式数	継続保有期間 1年未満	継続保有期間 1年以上
100株以上	-	1枚
500株以上	2枚	3枚
1,000株以上	4枚	5枚
3,000株以上	6枚	7枚

継続保有期間とは、株主名簿確定基準日(3月末日及び9月末日)の株主名簿に100株以上の保有を同一株主番号で連続して3回以上記録または記載されている期間です。なお、証券会社の貸株サービスを利用するなどして株主番号が変更になった場合や、保有株式などをすべて売却するなどして直近3回の基準日における保有株式数が1度でも100株を下回った場合などは対象外とします。

第7【提出会社の参考情報】

1【提出会社の親会社等の情報】

当社には、金融商品取引法第24条の7第1項に規定する親会社等はありません。

2【その他の参考情報】

当事業年度の開始日から有価証券報告書提出日までの間に、次の書類を提出しております。

- (1) 有価証券報告書及びその添付書類並びに確認書
2023年6月29日福岡財務支局長に提出
事業年度 第38期（自 2022年4月1日 至 2023年3月31日）
- (2) 内部統制報告書及び添付書類
2023年6月29日福岡財務支局長に提出
事業年度 第38期（自 2022年4月1日 至 2023年3月31日）
- (3) 四半期報告書及び確認書
（第39期第1四半期）（自 2023年 4月1日 至 2023年 6月30日）2023年 8月10日福岡財務支局長に提出
（第39期第2四半期）（自 2023年 7月1日 至 2023年 9月30日）2023年11月14日福岡財務支局長に提出
（第39期第3四半期）（自 2023年10月1日 至 2023年12月31日）2024年 2月14日福岡財務支局長に提出
- (4) 臨時報告書
2023年5月12日福岡財務支局長に提出
企業内容等の開示に関する内閣府令第19条第2項第19号（連結会社の財政状態、経営成績及びキャッシュ・フローの状況に著しい影響を与える事象が発生）に基づく臨時報告書であります。
2023年5月12日福岡財務支局長に提出
企業内容等の開示に関する内閣府令第19条第2項第12号（当社の財政状態、経営成績及びキャッシュ・フローの状況に著しい影響を与える事象が発生）に基づく臨時報告書であります。
2023年 6月20日福岡財務支局長に提出
金融商品取引法第24条の5第4項及び企業内容等の開示に関する内閣府令第19条第2項第4号（主要株主の異動）に基づく臨時報告書であります。
2023年 6月29日福岡財務支局長に提出
企業内容等の開示に関する内閣府令第19条第2項第9号の2（株主総会における議決権行使の結果）に基づく臨時報告書であります。
2024年6月20日福岡財務支局長に提出
企業内容等の開示に関する内閣府令第19条第2項第19号（連結会社の財政状態、経営成績及びキャッシュ・フローの状況に著しい影響を与える事象が発生）に基づく臨時報告書であります。
- (5) 臨時報告書の訂正報告書
2023年 6月23日福岡財務支局長に提出
2023年 6月20日提出の臨時報告書（主要株主の異動）の訂正報告書であります。

第二部【提出会社の保証会社等の情報】

該当事項はありません。

独立監査人の監査報告書及び内部統制監査報告書

2024年6月28日

株式会社力の源ホールディングス

取締役会 御中

三優監査法人
大阪事務所

指定社員 公認会計士 米崎 直人
業務執行社員

指定社員 公認会計士 古嶋 雅弘
業務執行社員

< 連結財務諸表監査 >

監査意見

当監査法人は、金融商品取引法第193条の2第1項の規定に基づく監査証明を行うため、「経理の状況」に掲げられている株式会社力の源ホールディングスの2023年4月1日から2024年3月31日までの連結会計年度の連結財務諸表、すなわち、連結貸借対照表、連結損益計算書、連結包括利益計算書、連結株主資本等変動計算書、連結キャッシュ・フロー計算書、連結財務諸表作成のための基本となる重要な事項、その他の注記及び連結附属明細表について監査を行った。

当監査法人は、上記の連結財務諸表が、我が国において一般に公正妥当と認められる企業会計の基準に準拠して、株式会社力の源ホールディングス及び連結子会社の2024年3月31日現在の財政状態並びに同日をもって終了する連結会計年度の経営成績及びキャッシュ・フローの状況を、全ての重要な点において適正に表示しているものと認める。

監査意見の根拠

当監査法人は、我が国において一般に公正妥当と認められる監査の基準に準拠して監査を行った。監査の基準における当監査法人の責任は、「連結財務諸表監査における監査人の責任」に記載されている。当監査法人は、我が国における職業倫理に関する規定に従って、会社及び連結子会社から独立しており、また、監査人としてのその他の倫理上の責任を果たしている。当監査法人は、意見表明の基礎となる十分かつ適切な監査証拠を入手したと判断している。

監査上の主要な検討事項

監査上の主要な検討事項とは、当連結会計年度の連結財務諸表の監査において、監査人が職業的専門家として特に重要であると判断した事項である。監査上の主要な検討事項は、連結財務諸表全体に対する監査の実施過程及び監査意見の形成において対応した事項であり、当監査法人は、当該事項に対して個別に意見を表明するものではない。

国内店舗運営事業に係る固定資産の減損損失の認識及び測定	
監査上の主要な検討事項の内容及び決定理由	監査上の対応
<p>会社は、国内外において博多ラーメン専門店「一風堂」「IPPUDO」を中心とした複数ブランドの飲食店の運営事業を営んでおり、【注記事項】（重要な会計上の見積り）に記載のとおり、国内店舗運営事業における有形固定資産が3,939,345千円、無形固定資産が5,854千円、投資その他の資産（長期前払費用）が37,891千円、合計で3,983,091千円と総資産の23.1%を占めている。</p> <p>会社は、国内店舗運営事業に係る固定資産の減損の兆候の有無を把握するに際して、店舗を基本単位として資産のグルーピングを行っており、各資産グループの営業損益が継続してマイナスとなった場合、固定資産の時価が著しく下落した場合、あるいは退店の意思決定をした場合、著しい経営環境の悪化を認識した場合等に減損の兆候があるものと判定しており、減損の兆候があると判定された資産グループについては、各資産グループの事業計画に基づき将来キャッシュ・フローを見積り、割引前将来キャッシュ・フローの総額と固定資産の帳簿価額とを比較することにより減損損失の計上の認識及び測定を検討している。</p> <p>将来キャッシュ・フローの見積りにおいて使用する各資産グループの事業計画には、当連結会計年度の実績を基礎として、売上高の成長率や原材料費や人件費等、各種経費の発生に関する仮定が含まれている。</p> <p>以上のとおり、国内店舗運営事業における減損損失の認識及び測定に使用された将来キャッシュ・フローの見積りには、将来における経営環境の予測という経営者による主観的な判断と高い不確実性を伴う領域であり、かつ、国内店舗運営事業における固定資産の帳簿残高の連結財務諸表における金額的重要性も高いことから、当監査法人は当該事項を監査上の主要な検討事項に該当するものと判断した。</p>	<p>当監査法人は、国内店舗運営事業に係る固定資産の減損損失の認識及び測定の検討にあたり、主に以下の監査手続を実施した。</p> <p>事業計画の策定プロセスを含む経営者による減損の兆候及び認識の判定及び減損損失の測定に関する内部統制を理解した。</p> <p>当連結会計年度の事業計画と実績を比較し、会計上の見積りにおける経営者による偏向の有無を実施した。</p> <p>将来キャッシュ・フローの見積りの基礎となる事業計画を理解するために経営者に質問を実施するとともに、減損損失の認識及び測定において使用されている事業計画が取締役会において承認された事業計画であるかどうかを検討した。</p> <p>事業計画に含まれる重要な仮定及びデータの合理性を検討するために、以下の監査手続を実施した。</p> <ul style="list-style-type: none"> ・売上高の成長率について、経営者への質問や過年度実績との整合性を検討 ・原材料費や人件費等の発生見込みについて、外部機関が公表している情報の閲覧 ・重要な仮定について一定の負荷を加えた感応度分析の実施 <p>将来キャッシュ・フローの見積額が事業計画に基づき正確に計算されているかどうかを再計算により検討した。</p> <p>減損損失を認識すべきであると判定された資産グループについて、帳簿価額と回収可能価額との差額が適切に減損損失として計上されているかどうかを再計算により検討した。</p>

その他の記載内容

その他の記載内容は、有価証券報告書に含まれる情報のうち、連結財務諸表及び財務諸表並びにこれらの監査報告書以外の情報である。経営者の責任は、その他の記載内容を作成し開示することにある。また、監査等委員会の責任は、その他の記載内容の報告プロセスの整備及び運用における取締役の職務の執行を監視することにある。

当監査法人の連結財務諸表に対する監査意見の対象にはその他の記載内容は含まれておらず、当監査法人はその他の記載内容に対して意見を表明するものではない。

連結財務諸表監査における当監査法人の責任は、その他の記載内容を通読し、通読の過程において、その他の記載内容と連結財務諸表又は当監査法人が監査の過程で得た知識との間に重要な相違があるかどうかを検討すること、また、そのような重要な相違以外にその他の記載内容に重要な誤りの兆候があるかどうかを注意を払うことにある。

当監査法人は、実施した作業に基づき、その他の記載内容に重要な誤りがあると判断した場合には、その事実を報告することが求められている。

その他の記載内容に関して、当監査法人が報告すべき事項はない。

連結財務諸表に対する経営者及び監査等委員会の責任

経営者の責任は、我が国において一般に公正妥当と認められる企業会計の基準に準拠して連結財務諸表を作成し適正に表示することにある。これには、不正又は誤謬による重要な虚偽表示のない連結財務諸表を作成し適正に表示するために経営者が必要と判断した内部統制を整備及び運用することが含まれる。

連結財務諸表を作成するに当たり、経営者は、継続企業の前提に基づき連結財務諸表を作成することが適切であるかどうかを評価し、我が国において一般に公正妥当と認められる企業会計の基準に基づいて継続企業に関する事項を開示する必要がある場合には当該事項を開示する責任がある。

監査等委員会の責任は、財務報告プロセスの整備及び運用における取締役の職務の執行を監視することにある。

連結財務諸表監査における監査人の責任

監査人の責任は、監査人が実施した監査に基づいて、全体としての連結財務諸表に不正又は誤謬による重要な虚偽表示がないかどうかについて合理的な保証を得て、監査報告書において独立の立場から連結財務諸表に対する意見を表明することにある。虚偽表示は、不正又は誤謬により発生する可能性があり、個別に又は集計すると、連結財務諸表の利用者の意思決定に影響を与えると合理的に見込まれる場合に、重要性があると判断される。

監査人は、我が国において一般に公正妥当と認められる監査の基準に従って、監査の過程を通じて、職業的専門家としての判断を行い、職業的懐疑心を保持して以下を実施する。

- ・ 不正又は誤謬による重要な虚偽表示リスクを識別し、評価する。また、重要な虚偽表示リスクに対応した監査手続を立案し、実施する。監査手続の選択及び適用は監査人の判断による。さらに、意見表明の基礎となる十分かつ適切な監査証拠を入手する。
- ・ 連結財務諸表監査の目的は、内部統制の有効性について意見表明するためのものではないが、監査人は、リスク評価の実施に際して、状況に応じた適切な監査手続を立案するために、監査に関連する内部統制を検討する。
- ・ 経営者が採用した会計方針及びその適用方法の適切性、並びに経営者によって行われた会計上の見積りの合理性及び関連する注記事項の妥当性を評価する。
- ・ 経営者が継続企業を前提として連結財務諸表を作成することが適切であるかどうか、また、入手した監査証拠に基づき、継続企業の前提に重要な疑義を生じさせるような事象又は状況に関して重要な不確実性が認められるかどうか結論付ける。継続企業の前提に関する重要な不確実性が認められる場合は、監査報告書において連結財務諸表の注記事項に注意を喚起すること、又は重要な不確実性に関する連結財務諸表の注記事項が適切でない場合は、連結財務諸表に対して除外事項付意見を表明することが求められている。監査人の結論は、監査報告書日までに入手した監査証拠に基づいているが、将来の事象や状況により、企業は継続企業として存続できなくなる可能性がある。
- ・ 連結財務諸表の表示及び注記事項が、我が国において一般に公正妥当と認められる企業会計の基準に準拠しているかどうかとともに、関連する注記事項を含めた連結財務諸表の表示、構成及び内容、並びに連結財務諸表が基礎となる取引や会計事象を適正に表示しているかどうかを評価する。
- ・ 連結財務諸表に対する意見を表明するために、会社及び連結子会社の財務情報に関する十分かつ適切な監査証拠を入手する。監査人は、連結財務諸表の監査に関する指示、監督及び実施に関して責任がある。監査人は、単独で監査意見に対して責任を負う。

監査人は、監査等委員会に対して、計画した監査の範囲とその実施時期、監査の実施過程で識別した内部統制の重要な不備を含む監査上の重要な発見事項、及び監査の基準で求められているその他の事項について報告を行う。

監査人は、監査等委員会に対して、独立性についての我が国における職業倫理に関する規定を遵守したこと、並びに監査人の独立性に影響を与えると合理的に考えられる事項、及び阻害要因を除去するための対応策を講じている場合又は阻害要因を許容可能な水準にまで軽減するためのセーフガードを適用している場合はその内容について報告を行う。

監査人は、監査等委員会と協議した事項のうち、当連結会計年度の連結財務諸表の監査で特に重要であると判断した事項を監査上の主要な検討事項と決定し、監査報告書において記載する。ただし、法令等により当該事項の公表が禁止されている場合や、極めて限定的ではあるが、監査報告書において報告することにより生じる不利益が公共の利益を上回ると合理的に見込まれるため、監査人が報告すべきでないと判断した場合は、当該事項を記載しない。

< 内部統制監査 >

監査意見

当監査法人は、金融商品取引法第193条の2第2項の規定に基づく監査証明を行うため、株式会社力の源ホールディングスの2024年3月31日現在の内部統制報告書について監査を行った。

当監査法人は、株式会社力の源ホールディングスが2024年3月31日現在の財務報告に係る内部統制は有効であると表示した上記の内部統制報告書が、我が国において一般に公正妥当と認められる財務報告に係る内部統制の評価の基準に準拠して、財務報告に係る内部統制の評価結果について、全ての重要な点において適正に表示しているものと認める。

監査意見の根拠

当監査法人は、我が国において一般に公正妥当と認められる財務報告に係る内部統制の監査の基準に準拠して内部統制監査を行った。財務報告に係る内部統制の監査の基準における当監査法人の責任は、「内部統制監査における監査人の責任」に記載されている。当監査法人は、我が国における職業倫理に関する規定に従って、会社及び連結子会社から独立しており、また、監査人としてのその他の倫理上の責任を果たしている。当監査法人は、意見表明の基礎となる十分かつ適切な監査証拠を入手したと判断している。

内部統制報告書に対する経営者及び監査等委員会の責任

経営者の責任は、財務報告に係る内部統制を整備及び運用し、我が国において一般に公正妥当と認められる財務報告に係る内部統制の評価の基準に準拠して内部統制報告書を作成し適正に表示することにある。

監査等委員会の責任は、財務報告に係る内部統制の整備及び運用状況を監視、検証することにある。

なお、財務報告に係る内部統制により財務報告の虚偽の記載を完全には防止又は発見することができない可能性がある。

内部統制監査における監査人の責任

監査人の責任は、監査人が実施した内部統制監査に基づいて、内部統制報告書に重要な虚偽表示がないかどうかについて合理的な保証を得て、内部統制監査報告書において独立の立場から内部統制報告書に対する意見を表明することにある。

監査人は、我が国において一般に公正妥当と認められる財務報告に係る内部統制の監査の基準に従って、監査の過程を通じて、職業的専門家としての判断を行い、職業的懐疑心を保持して以下を実施する。

- ・ 内部統制報告書における財務報告に係る内部統制の評価結果について監査証拠を入手するための監査手続を実施する。内部統制監査の監査手続は、監査人の判断により、財務報告の信頼性に及ぼす影響の重要性に基づいて選択及び適用される。
- ・ 財務報告に係る内部統制の評価範囲、評価手続及び評価結果について経営者が行った記載を含め、全体としての内部統制報告書の表示を検討する。
- ・ 内部統制報告書における財務報告に係る内部統制の評価結果に関する十分かつ適切な監査証拠を入手する。監査人は、内部統制報告書の監査に関する指示、監督及び実施に関して責任がある。監査人は、単独で監査意見に対して責任を負う。

監査人は、監査等委員会に対して、計画した内部統制監査の範囲とその実施時期、内部統制監査の実施結果、識別した内部統制の開示すべき重要な不備、その是正結果、及び内部統制の監査の基準で求められているその他の事項について報告を行う。

監査人は、監査等委員会に対して、独立性についての我が国における職業倫理に関する規定を遵守したこと、並びに監査人の独立性に影響を与えると合理的に考えられる事項、及び阻害要因を除去するための対応策を講じている場合又は阻害要因を許容可能な水準にまで軽減するためのセーフガードを適用している場合はその内容について報告を行う。

< 報酬関連情報 >

当監査法人及び当監査法人と同一のネットワークに属する者に対する、会社及び子会社の監査証明業務に基づく報酬及び非監査業務に基づく報酬の額は、「提出会社の状況」に含まれる4【コーポレート・ガバナンスの状況等】(3)【監査の状況】に記載されている。

利害関係

会社及び連結子会社と当監査法人又は業務執行社員との間には、公認会計士法の規定により記載すべき利害関係はない。

以上

(注) 1. 上記は監査報告書の原本に記載された事項を電子化したものであり、その原本は当社(有価証券報告書提出会社)が別途保管しております。

2. XBRLデータは監査の対象には含まれていません。

独立監査人の監査報告書

2024年6月28日

株式会社力の源ホールディングス

取締役会 御中

三優監査法人
大阪事務所

指定社員 公認会計士 米崎 直人
業務執行社員

指定社員 公認会計士 古嶋 雅弘
業務執行社員

< 財務諸表監査 >

監査意見

当監査法人は、金融商品取引法第193条の2第1項の規定に基づく監査証明を行うため、「経理の状況」に掲げられている株式会社力の源ホールディングスの2023年4月1日から2024年3月31日までの第39期事業年度の財務諸表、すなわち、貸借対照表、損益計算書、株主資本等変動計算書、重要な会計方針、その他の注記及び附属明細表について監査を行った。

当監査法人は、上記の財務諸表が、我が国において一般に公正妥当と認められる企業会計の基準に準拠して、株式会社力の源ホールディングスの2024年3月31日現在の財政状態並びに同日をもって終了する事業年度の経営成績を、全ての重要な点において適正に表示しているものと認める。

監査意見の根拠

当監査法人は、我が国において一般に公正妥当と認められる監査の基準に準拠して監査を行った。監査の基準における当監査法人の責任は、「財務諸表監査における監査人の責任」に記載されている。当監査法人は、我が国における職業倫理に関する規定に従って、会社から独立しており、また、監査人としてのその他の倫理上の責任を果たしている。当監査法人は、意見表明の基礎となる十分かつ適切な監査証拠を入手したと判断している。

監査上の主要な検討事項

監査上の主要な検討事項とは、当事業年度の財務諸表の監査において、監査人が職業的専門家として特に重要であると判断した事項である。監査上の主要な検討事項は、財務諸表全体に対する監査の実施過程及び監査意見の形成において対応した事項であり、当監査法人は、当該事項に対して個別に意見を表明するものではない。

株式会社力の源カンパニーの関係会社株式の評価	
監査上の主要な検討事項の内容及び決定理由	監査上の対応
<p>会社は、持株会社として複数の関係会社株式を保有しており、当事業年度末の貸借対照表に計上されている関係会社株式は2,873,965千円と総資産の29.5%を占めている。</p> <p>【注記事項】（重要な会計上の見積り）に記載のとおり、会社は、関係会社株式の実質価額が帳簿価額に比べ著しく低下した場合には、回復可能性が十分な証拠によって裏付けられる場合を除いて、帳簿価額と実質価額の差額について減損処理を行っており、当事業年度末の関係会社株式の帳簿残高には、連結子会社の株式会社力の源カンパニーの関係会社株式の帳簿残高が1,500,000千円含まれている。</p> <p>株式会社力の源カンパニーの関係会社株式の評価にあたり必要となる実質価額の算定には、当該会社が保有する固定資産の減損損失の認識及び測定という、経営者による主観的な判断や高い不確実性を伴う見積りを考慮する必要があり、当該事項については、当連結会計年度の連結財務諸表に関する監査上の主要な検討事項「国内店舗運営事業に係る固定資産の減損損失の認識及び測定」の監査上の主要な検討事項の内容及び決定理由に記載のとおりである。</p> <p>以上のとおり、株式会社力の源カンパニーの関係会社株式の評価について、財務諸表における金額的重要性が高く、その実質価額の算定において検討が必要となる当該会社が保有する固定資産の減損損失の認識及び測定には、経営者の主観的な判断や高い不確実性を伴うことから、当監査法人は、当該事項を監査上の主要な検討事項に該当するものと判断した。</p>	<p>当監査法人は、株式会社力の源カンパニーの関係会社株式の評価の検討に当たり、主に以下の監査手続を実施した。</p> <ul style="list-style-type: none"> ・有価証券の減損に関する会計方針を確認し、会社の実質価額の算定プロセスや回復可能性の検討プロセスを理解した。 ・株式会社力の源カンパニーの関係会社株式の帳簿価額と、同社の純資産持分を基礎として算定された実質価額との比較検討を行った。 ・株式会社力の源カンパニーの国内店舗運営事業に関連する固定資産の評価について、当連結会計年度の連結財務諸表に関する監査上の主要な検討事項「国内店舗運営事業に係る固定資産の減損損失の認識及び測定」に記載の監査上の対応を実施した。

その他の記載内容

その他の記載内容は、有価証券報告書に含まれる情報のうち、連結財務諸表及び財務諸表並びにこれらの監査報告書以外の情報である。経営者の責任は、その他の記載内容を作成し開示することにある。また、監査等委員会の責任は、その他の記載内容の報告プロセスの整備及び運用における取締役の職務の執行を監視することにある。

当監査法人の財務諸表に対する監査意見の対象にはその他の記載内容は含まれておらず、当監査法人はその他の記載内容に対して意見を表明するものではない。

財務諸表監査における当監査法人の責任は、その他の記載内容を通読し、通読の過程において、その他の記載内容と財務諸表又は当監査法人が監査の過程で得た知識との間に重要な相違があるかどうかを検討すること、また、そのような重要な相違以外にその他の記載内容に重要な誤りの兆候があるかどうか注意を払うことにある。

当監査法人は、実施した作業に基づき、その他の記載内容に重要な誤りがあると判断した場合には、その事実を報告することが求められている。

その他の記載内容に関して、当監査法人が報告すべき事項はない。

財務諸表に対する経営者及び監査等委員会の責任

経営者の責任は、我が国において一般に公正妥当と認められる企業会計の基準に準拠して財務諸表を作成し適正に表示することにある。これには、不正又は誤謬による重要な虚偽表示のない財務諸表を作成し適正に表示するために経営者が必要と判断した内部統制を整備及び運用することが含まれる。

財務諸表を作成するに当たり、経営者は、継続企業の前提に基づき財務諸表を作成することが適切であるかどうかを評価し、我が国において一般に公正妥当と認められる企業会計の基準に基づいて継続企業に関する事項を開示する必要がある場合には当該事項を開示する責任がある。

監査等委員会の責任は、財務報告プロセスの整備及び運用における取締役の職務の執行を監視することにある。

財務諸表監査における監査人の責任

監査人の責任は、監査人が実施した監査に基づいて、全体としての財務諸表に不正又は誤謬による重要な虚偽表示がないかどうかについて合理的な保証を得て、監査報告書において独立の立場から財務諸表に対する意見を表明することにある。虚偽表示は、不正又は誤謬により発生する可能性があり、個別に又は集計すると、財務諸表の利用者の意思決定に影響を与えると合理的に見込まれる場合に、重要性があると判断される。

監査人は、我が国において一般に公正妥当と認められる監査の基準に従って、監査の過程を通じて、職業的専門家としての判断を行い、職業的懐疑心を保持して以下を実施する。

- ・ 不正又は誤謬による重要な虚偽表示リスクを識別し、評価する。また、重要な虚偽表示リスクに対応した監査手続を立案し、実施する。監査手続の選択及び適用は監査人の判断による。さらに、意見表明の基礎となる十分かつ適切な監査証拠を入手する。
- ・ 財務諸表監査の目的は、内部統制の有効性について意見表明するためのものではないが、監査人は、リスク評価の実施に際して、状況に応じた適切な監査手続を立案するために、監査に関連する内部統制を検討する。
- ・ 経営者が採用した会計方針及びその適用方法の適切性、並びに経営者によって行われた会計上の見積りの合理性及び関連する注記事項の妥当性を評価する。
- ・ 経営者が継続企業を前提として財務諸表を作成することが適切であるかどうか、また、入手した監査証拠に基づき、継続企業の前提に重要な疑義を生じさせるような事象又は状況に関して重要な不確実性が認められるかどうか結論付ける。継続企業の前提に関する重要な不確実性が認められる場合は、監査報告書において財務諸表の注記事項に注意を喚起すること、又は重要な不確実性に関する財務諸表の注記事項が適切でない場合は、財務諸表に対して除外事項付意見を表明することが求められている。監査人の結論は、監査報告書日までに入手した監査証拠に基づいているが、将来の事象や状況により、企業は継続企業として存続できなくなる可能性がある。
- ・ 財務諸表の表示及び注記事項が、我が国において一般に公正妥当と認められる企業会計の基準に準拠しているかどうかとともに、関連する注記事項を含めた財務諸表の表示、構成及び内容、並びに財務諸表が基礎となる取引や会計事象を適正に表示しているかどうかを評価する。

監査人は、監査等委員会に対して、計画した監査の範囲とその実施時期、監査の実施過程で識別した内部統制の重要な不備を含む監査上の重要な発見事項、及び監査の基準で求められているその他の事項について報告を行う。

監査人は、監査等委員会に対して、独立性についての我が国における職業倫理に関する規定を遵守したこと、並びに監査人の独立性に影響を与えると合理的に考えられる事項、及び阻害要因を除去するための対応策を講じている場合又は阻害要因を許容可能な水準にまで軽減するためのセーフガードを適用している場合はその内容について報告を行う。

監査人は、監査等委員会と協議した事項のうち、当事業年度の財務諸表の監査で特に重要であると判断した事項を監査上の主要な検討事項と決定し、監査報告書において記載する。ただし、法令等により当該事項の公表が禁止されている場合や、極めて限定的ではあるが、監査報告書において報告することにより生じる不利益が公共の利益を上回ると合理的に見込まれるため、監査人が報告すべきでないと判断した場合は、当該事項を記載しない。

< 報酬関連情報 >

報酬関連情報は、連結財務諸表の監査報告書に記載されている。

利害関係

会社と当監査法人又は業務執行社員との間には、公認会計士法の規定により記載すべき利害関係はない。

以上

(注) 1. 上記は監査報告書の原本に記載された事項を電子化したものであり、その原本は当社(有価証券報告書提出会社)が別途保管しております。

2. XBRLデータは監査の対象には含まれていません。