

【表紙】

【提出書類】	有価証券報告書
【根拠条文】	金融商品取引法第24条第1項
【提出先】	関東財務局長
【提出日】	2024年6月21日
【事業年度】	第40期（自 2023年4月1日 至 2024年3月31日）
【会社名】	株式会社WOWOW
【英訳名】	WOWOW INC.
【代表者の役職氏名】	代表取締役 社長執行役員 山本 均
【本店の所在の場所】	東京都港区赤坂五丁目2番20号
【電話番号】	03(4330)8080
【事務連絡者氏名】	経営管理局长 山口 基貴
【最寄りの連絡場所】	東京都港区赤坂五丁目2番20号
【電話番号】	03(4330)8080
【事務連絡者氏名】	経営管理局长 山口 基貴
【縦覧に供する場所】	株式会社東京証券取引所 (東京都中央区日本橋兜町2番1号)

第一部【企業情報】

第1【企業の概況】

1【主要な経営指標等の推移】

(1) 最近5連結会計年度に係る主要な連結経営指標等の推移

回次	第36期	第37期	第38期	第39期	第40期
決算年月	2020年3月	2021年3月	2022年3月	2023年3月	2024年3月
売上高 (百万円)	82,450	79,165	79,657	77,101	74,869
経常利益 (百万円)	9,225	6,934	5,349	3,547	2,057
親会社株主に帰属する当期純利益 (百万円)	5,072	2,942	4,239	2,398	1,092
包括利益 (百万円)	4,684	3,241	4,209	2,297	2,710
純資産額 (百万円)	60,555	61,756	66,956	66,828	68,225
総資産額 (百万円)	90,024	90,593	99,652	97,046	89,146
1株当たり純資産額 (円)	2,243.54	2,284.05	2,336.50	2,377.78	2,420.69
1株当たり当期純利益 (円)	187.92	108.89	154.00	83.75	38.79
潜在株式調整後1株当たり当期純利益 (円)	-	-	-	-	-
自己資本比率 (%)	67.3	68.2	67.2	68.9	76.5
自己資本利益率 (%)	8.6	4.8	6.6	3.6	1.6
株価収益率 (倍)	12.8	25.8	10.4	15.0	29.4
営業活動によるキャッシュ・フロー (百万円)	9,982	5,961	6,422	3,219	4,293
投資活動によるキャッシュ・フロー (百万円)	3,580	9,948	2,112	2,303	2,755
財務活動によるキャッシュ・フロー (百万円)	2,198	2,196	852	2,515	1,433
現金及び現金同等物の期末残高 (百万円)	28,288	22,151	27,333	25,757	25,922
従業員数 (名)	573	588	619	652	730
[外、平均臨時雇用者数]	[626]	[473]	[611]	[612]	[752]

(注) 1. 「収益認識に関する会計基準」(企業会計基準第29号 2020年3月31日)等を第38期の期首から適用しており、第38期以降に係る主要な経営指標等については、当該会計基準等を適用した後の指標等となっております。

2. 潜在株式調整後1株当たり当期純利益については、潜在株式がないため、記載しておりません。

(2) 提出会社の最近5事業年度に係る主要な経営指標等の推移

回次	第36期	第37期	第38期	第39期	第40期
決算年月	2020年3月	2021年3月	2022年3月	2023年3月	2024年3月
売上高 (百万円)	72,489	69,888	69,256	66,269	64,347
経常利益 (百万円)	8,580	6,611	4,356	2,823	1,931
当期純利益 (百万円)	4,613	2,783	3,534	2,030	1,114
資本金 (百万円)	5,000	5,000	5,000	5,000	5,000
発行済株式総数 (株)	28,844,400	28,844,400	28,844,400	28,844,400	28,844,400
純資産額 (百万円)	53,529	54,580	59,012	58,489	59,906
総資産額 (百万円)	81,019	82,367	90,243	87,581	79,447
1株当たり純資産額 (円)	1,983.22	2,018.65	2,059.29	2,081.07	2,125.51
1株当たり配当額 (内1株当たり中間配当額) (円)	80.00 (-)	80.00 (-)	60.00 (-)	50.00 (-)	30.00 (-)
1株当たり当期純利益 (円)	170.92	103.00	128.38	70.89	39.57
潜在株式調整後 1株当たり当期純利益 (円)	-	-	-	-	-
自己資本比率 (%)	66.1	66.3	65.4	66.8	75.4
自己資本利益率 (%)	8.8	5.1	6.2	3.5	1.9
株価収益率 (倍)	14.0	27.3	12.5	17.7	28.8
配当性向 (%)	46.8	77.7	46.7	70.5	75.8
従業員数 (名)	299	286	295	307	312
株主総利回り (%)	83.7	100.3	61.6	51.4	48.6
(比較指標: TOPIX) (%)	(88.2)	(122.8)	(122.3)	(125.9)	(173.9)
最高株価 (円)	3,040	3,035	2,871	1,689	1,312
最低株価 (円)	2,099	2,205	1,598	1,176	1,024

(注) 1. 「収益認識に関する会計基準」(企業会計基準第29号 2020年3月31日)等を第38期の期首から適用しており、第38期以降に係る主要な経営指標等については、当該会計基準等を適用した後の指標等となっております。

2. 第38期の1株当たり配当額には、開局30周年記念配当10円を含んでおります。

3. 潜在株式調整後1株当たり当期純利益については、潜在株式がないため、記載しておりません。

4. 最高株価及び最低株価は、2022年4月4日より東京証券取引所プライム市場におけるものであり、それ以前については東京証券取引所市場第一部におけるものであります。

2【沿革】

放送衛星による民間衛星放送事業の免許申請は、1983年に13社から郵政省（現・総務省）に申請され、郵政省（現・総務省）の要請により社団法人経済団体連合会（現・一般社団法人日本経済団体連合会）が一化調整を行った結果、テレビジョン放送申請12社を中心として、1984年12月25日、我が国初の民間衛星放送会社として当社は設立されました。

- 1984年12月 東京都港区虎ノ門に資本金73億円で日本衛星放送株式会社（現・株WOWOW）設立。
- 1989年11月 コミュニケーションネームをWOWOWと決める。
- 1990年4月 子会社 株ワウワウプログラミング設立。
 - 7月 子会社 株ワウワウ・ミュージック・イン設立。
 - 10月 江東区辰己に放送センター竣工。
 - 11月 無線局本免許取得、直ちにサービス放送開始。
- 1991年4月 放送衛星BS-3aを使ったBSアナログの営業放送開始。
呼出符号JO33-BS-TV、TAM、チャンネルBS-3。
 - 10月 放送衛星BS-3bへ移行。チャンネルをBS-3からBS-5に変更。
- 1992年8月 有料放送契約加入者が100万世帯を突破。
- 1993年4月 株放送衛星システムに出資（現・持分法適用関連会社）。
- 1994年7月 本社事務所を中央区入船に移転。
- 1996年1月 有料放送契約加入者が200万世帯を突破。
 - 11月 本社事務所を港区元赤坂に移転。
- 1997年8月 放送衛星BS-3bから放送衛星BSAT-1aへ移行。
呼出符号をJO23-BS-TV、TAMに変更。
- 1998年2月 子会社 株ワウワウ・コミュニケーションズ設立（現・株WOWOWコミュニケーションズ、連結子会社）。
 - 10月 BSデジタル委託放送事業者として認定される。
 - 11月 子会社 サンセントシネマワークス株設立。
 - 12月 有料放送契約加入者が250万世帯を突破。
- 2000年3月 子会社 株ワウワウ・マーケティング設立。
辰巳放送センター増築工事完了。
 - 6月 子会社 ワウワウクラブ・ドットコム株設立。
 - 7月 株シーエス・プロジェクト設立。
 - 12月 放送衛星BSAT-1bを使ったBSデジタル放送開始。チャンネルBS-9。
会社名を株WOWOW（登記上は株ワウワウ）に変更。
株シーエス・プロジェクトが東経110度CSデジタル放送委託放送事業者として認定される。
- 2001年4月 東京証券取引所マザーズ市場に株式上場。
 - 6月 株シーエス・プロジェクトが株シーエス・ワウワウに会社名変更。
 - 9月 子会社 株ケータイワウワウ設立。
 - 12月 ブロードバンド有料配信実験開始。
- 2002年4月 株シーエス・ワウワウが、営業放送を開始。
- 2003年1月 登記上の商号を株ワウワウから株WOWOWに更正登記。
 - 2月 子会社 サンセントシネマワークス株清算。
 - 3月 子会社 株ワウワウ・コミュニケーションズが埼玉県川口市に「WOWCOMカスタマー・ケア・センター」オープン。
 - 6月 株シーエス・ワウワウが登記上の商号を株CS-WOWOWに更正登記。
 - 7月 子会社 ワウワウクラブ・ドットコム株清算。
 - 8月 株ワウワウ・コミュニケーションズが沖縄県那覇市に「WOWOWカスタマーセンター」設立。
- 2004年3月 関連会社 株ブラット・ワンが株スカイパーフェクト・コミュニケーションズと合併（持分法適用関連会社より除外）。
 - 6月 資本準備金を取崩し資本の欠損填補に充当。
第三者割当増資実施。
 - 7月 減資を実施し、資本の欠損填補に充当。
- 2005年2月 株ワウワウ・コミュニケーションズが株イー・テレサービスと合併。
 - 3月 株ワウワウプログラミング清算。
 - 9月 子会社 株ケータイワウワウ清算。
- 2006年1月 株CS-WOWOWを子会社化。

- 5月 子会社 (株)ワウワウ・コミュニケーションズが北海道札幌市に「WOWOWカスタマーセンター」設立。
- 2007年3月 子会社 (株)CS - WOWOW清算。
子会社 (株)WOWOWコミュニケーションズが減資を行い資本金478百万円となる。
- 2008年12月 本社事務所を港区赤坂に移転。
- 2011年3月 株式の上場市場を東京証券取引所市場第一部に変更。
7月 BSアナログ有料放送サービスを終了。
10月 フルハイビジョン・3チャンネル放送サービスを開始(WOWOWプライム・WOWOWライブ・WOWOWシネマ)。
- 2012年7月 加入者限定無料番組配信サービス「WOWOWメンバーズオンデマンド」開始。
- 2013年5月 関連会社 WHDエンタテインメント(株)(現・WOWOWエンタテインメント(株)、連結子会社)を子会社化。
- 2014年3月 子会社 (株)WOWOWマーケティングを清算。
4月 子会社 WHDエンタテインメント(株)が子会社 (株)ワウワウ・ミュージック・インと合併(吸収合併存続会社:WHDエンタテインメント(株))。
8月 子会社 WHDエンタテインメント(株)がWOWOWエンタテインメント(株)に会社名変更。
- 2017年3月 (株)アクトビラを子会社化。
4月 (株)IMGICAティーヴィを子会社化。
10月 (株)IMGICAティーヴィが(株)WOWOWプラスに会社名変更。
- 2021年1月 加入者限定動画配信サービス「WOWOWオンデマンド」開始。
3月 4Kチャンネル「WOWOW4K」開局。
- 2022年4月 東京証券取引所の市場区分見直しにより、東京証券取引所の市場第一部からプライム市場に移行。
2022年6月 監査等委員会設置会社へ移行。
2022年12月 子会社 (株)アクトビラ清算。
- 2023年1月 子会社 (株)WOWOWコミュニケーションズが減資を行い資本金100百万円となる。
6月 合併会社「(株)WOWOWクロスプレイ」設立。
8月 フロストインターナショナルコーポレーション(株)を子会社化。
9月 「WOWOWオンデマンドPPV」サービス提供開始。

3【事業の内容】

当社グループは、㈱WOWOW（当社）及び子会社4社、関連会社3社で構成され、放送番組を制作・調達し、これを放送衛星により有料でテレビ放送することを主たる業務とし、加入者の方々からの視聴料により、事業を運営しております。当社グループの当該事業における位置付けは下記のとおりであり、以下の区分は「第5 経理の状況 1 連結財務諸表等（1）連結財務諸表 注記事項」に掲げるセグメントの区分と同一です。

(1) メディア・コンテンツ

当社が番組の制作・調達を行い、放送衛星（BS = Broadcasting Satellite）を使ったBSデジタル有料放送サービス（デジタルフルハイビジョンの2K 3チャンネル及び4K 1チャンネル）を行っております。また、有料放送だけでなく、一部の放送時間帯においては無料の広告放送も行っております。ケーブルテレビ、通信衛星（CS = Communication Satellite）並びにIPTVといったBS以外の伝送路上の他社が運営するプラットフォーム等を通じて当社の番組を放送しております。さらに、WOWOWの配信サービスとして、放送同時配信、ライブ配信、アーカイブ配信を行っている「WOWOWオンデマンド」を提供しております。

連結子会社の㈱WOWOWプラスは、BS、CS及びケーブルテレビ等を通じて、「WOWOWプラス」、「歌謡ポップスチャンネル」の放送等を行っております。

連結子会社のWOWOWエンタテインメント㈱は、当社及び外部から委託を受け、番組中継収録等を行っております。

関連会社の㈱放送衛星システムは、当社が利用する放送衛星の調達とその運用を行っております。

関連会社の㈱ビーエス・コンディショナルアクセスシステムズは、デジタル放送の限定受信システム（CAS）のICカードの発行・管理を行っております。

(2) テレマーケティング

連結子会社の㈱WOWOWコミュニケーションズは、当社及び外部から委託を受け、顧客管理及びテレマーケティングを行っております。

以上のほか、その他の関係会社として㈱フジ・メディア・ホールディングス及び㈱TBSホールディングスがあり、当社グループと当該2社の子会社との間に映像・放送関連の取引があります。

上記の企業集団の状況について事業系統図を示すと以下のとおりです。

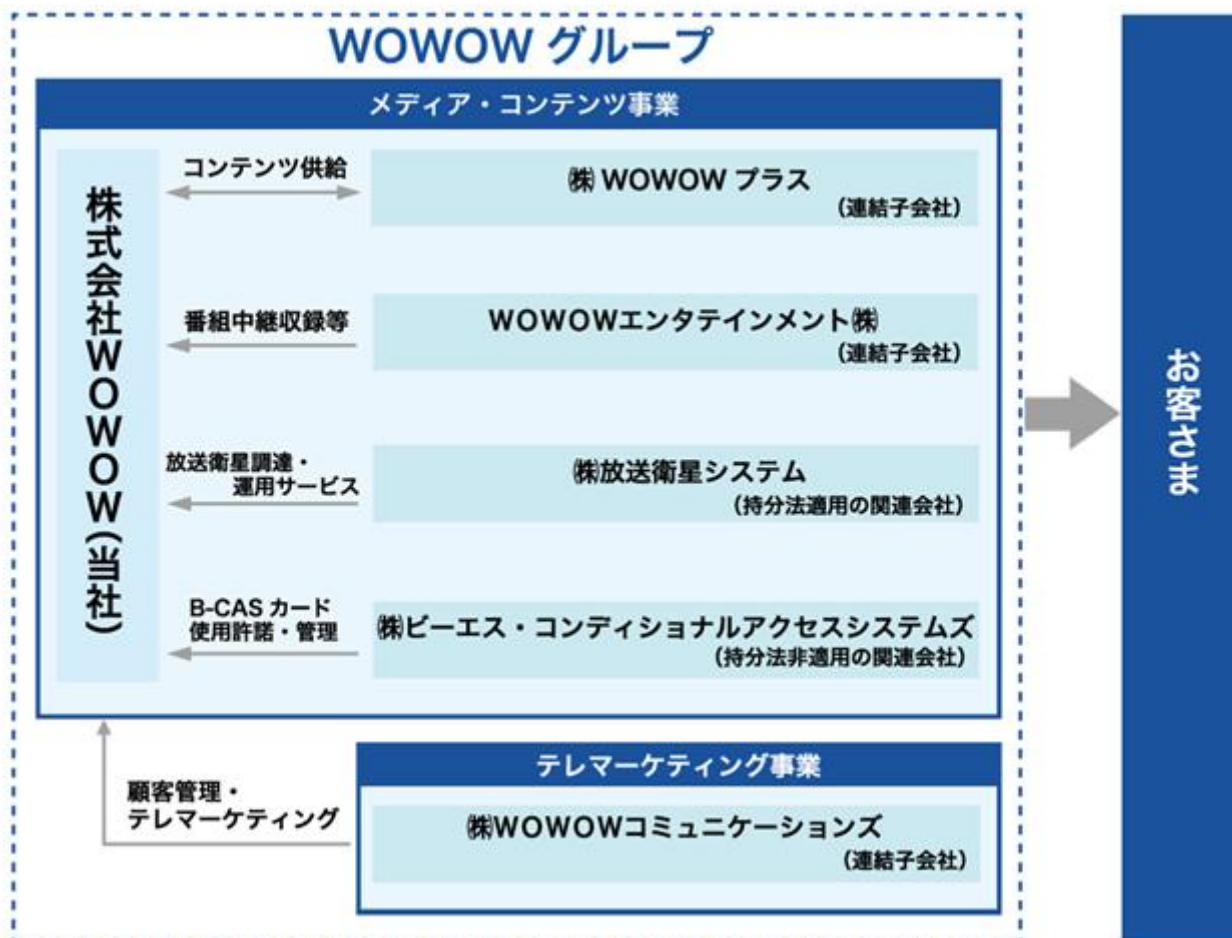

4【関係会社の状況】

名称	住所	資本金 (百万円)	主要な事業の内容	議決権の所有 割合又は被所 有割合(%)	関係内容
(連結子会社) ㈱WOWOWコミュニケーションズ (注)1	神奈川県 横浜市	100	テレマーケティング	100.0	当社の顧客管理サービス業務を委託しております。 役員の兼任・出向あり。
㈱WOWOWプラス (注)1	東京都 港区	100	メディア・コンテンツ	100.0	当社よりコンテンツの提供及び当社の放送サービス業務を委託しております。 役員の兼任・出向あり。
WOWOWエンタテインメント㈱ (注)1	東京都 江東区	225	メディア・コンテンツ	100.0	当社の番組中継収録業務を委託しております。 役員の兼任・出向あり。
フロストインターナショナルコーポレーション㈱ (注)1、5	東京都 世田谷区	97	テレマーケティング	100.0 (100.0)	
(持分法適用の関連会社) ㈱放送衛星システム (注)1、2	東京都 渋谷区	15,000	メディア・コンテンツ	19.6	当社が利用する放送衛星の調達と運用を行っております。 役員の兼任・出向あり。
(その他の関係会社) ㈱フジ・メディア・ホールディングス (注)3	東京都 港区	146,200	認定放送持株会社	被所有 21.0	同社の子会社との間に映像・放送関連の取引があります。 役員の兼任あり。
㈱TBSホールディングス (注)3	東京都 港区	54,986	認定放送持株会社	被所有 16.1	同社の子会社との間に映像・放送関連の取引があります。 役員の兼任あり。(注)4

(注)1. 「主要な事業の内容」欄には、セグメントの名称を記載しております。

2. 持分は100分の20未満ですが、実質的な影響に鑑み、関連会社としたものです。

3. 有価証券報告書を提出しております。

4. 同社の子会社の役員が当社役員を兼任しております。

5. 当社の連結子会社である㈱WOWOWコミュニケーションズが、2023年8月1日に、フロストインターナショナルコーポレーション㈱の全株式を取得したことに伴い、同社を連結子会社といたしました。

6. 議決権の所有割合の()内は、間接所有割合で内数であります。

5【従業員の状況】

(1) 連結会社の状況

2024年3月31日現在

セグメントの名称	従業員数(名)	
メディア・コンテンツ	482	(9)
テレマーケティング	248	(743)
合計	730	(752)

- (注) 1. 従業員数は、就業人員を記載しております。
 2. 従業員数欄の(外書)は、臨時従業員の年間の平均雇用人員を記載しております。
 3. テレマーケティングセグメントにおいて、前連結会計年度末に比べ従業員数が73名、臨時従業員数が140名増加しております。主な要因は、当社の子会社である(株)WOWOWコミュニケーションズがフロストインターナショナルコーポレーション(株)の全株式を取得したことにより、同社が当社グループに加わったことに伴うものとなります。

(2) 提出会社の状況

2024年3月31日現在

従業員数(名)	平均年齢(歳)	平均勤続年数(年)	平均年間給与(千円)
312	40.6	13.9	10,496

セグメントの名称	従業員数(名)
メディア・コンテンツ	312
合計	312

- (注) 1. 従業員数は、就業人員を記載しております。
 2. 平均年間給与は、賞与及び基準外賃金を含んでおります。
 3. 従業員のうち13名は嘱託、2名は株主各社等からの出向者です。

(3) 労働組合の状況

提出会社の労働組合は、1992年12月11日に設立されました。なお、連結子会社の労働組合は、(株)WOWOWコミュニケーションズとWOWOWエンタテインメント(株)の2社に設立されております。2024年3月31日現在、組合員数は321名です。なお、労使関係については概ね良好です。

(4) 管理職に占める女性労働者の割合、男性労働者の育児休業取得率及び労働者の男女の賃金の差異
提出会社

当事業年度				
管理職に占める女性労働者の割合(%) (注)1	男性労働者の育児休業取得率(%) (注)2	労働者の男女の賃金の差異(%) (注)1、4		
	全労働者	全労働者	正規雇用労働者	パート・有期労働者
22.3	100.0	82.1	80.0	85.4

採用した従業員に占める女性の割合(%) (注)1、5			従業員に占める女性の割合(%) (注)1		
全労働者	正規雇用労働者	パート・有期労働者	全労働者	正規雇用労働者	パート・有期労働者
38.1	38.1	-	41.1	33.2	77.9

- (注)1. 「女性の職業生活における活躍の推進に関する法律」(平成27年法律第64号)の規定に基づき算出したものであります。
2. 「育児休業、介護休業等育児又は家族介護を行う労働者の福祉に関する法律」(平成3年法律第76号)の規定に基づき、「育児休業、介護休業等育児又は家族介護を行う労働者の福祉に関する法律施行規則」(平成3年労働省令第25号)第71条の4第1号における育児休業等の取得割合を算出したものであります。
3. 出向者は、出向元の従業員として集計しております。
4. 労働者の男女の賃金の差異については、男性の賃金に対する女性の賃金の割合を示しております。なお、同一労働の賃金に差はなく、ジョブグレードや等級別の人数構成の差によるものです。
5. 「-」は対象となる従業員がいないことを示しております。

連結子会社

	管理職に占める女性労働者の割合(%) (注)1	男性労働者の育児休業取得率(%) (注)2	労働者の男女の賃金の差異(%) (注)1、4		
		全労働者	全労働者	正規雇用労働者	パート・有期労働者
(株)WOWOW コミュニケーションズ	*	66.7	61.2	84.4	73.9
WOWOW エンタテインメント(株)	30.0	*	*	*	*
フロストインターナ ショナルコーポレー ション(株)	*	100.0	*	*	*

	採用した従業員に占める女性の割合(%) (注)1			従業員に占める女性の割合(%) (注)1		
	全労働者	正規雇用労働者	パート・有期労働者	全労働者	正規雇用労働者	パート・有期労働者
(株)WOWOW コミュニケーションズ	60.2	58.8	60.4	62.1	39.4	65.4
WOWOW エンタテインメント(株)	70.0	100.0	50.0	41.4	38.7	47.5
フロストインターナ ショナルコーポレー ション(株)	97.4	100.0	97.3	94.8	76.2	97.9

- (注)1. 「女性の職業生活における活躍の推進に関する法律」(平成27年法律第64号)の規定に基づき算出したものであります。
2. 「育児休業、介護休業等育児又は家族介護を行う労働者の福祉に関する法律」(平成3年法律第76号)の規定に基づき、「育児休業、介護休業等育児又は家族介護を行う労働者の福祉に関する法律施行規則」(平成3年労働省令第25号)第71条の4第1号における育児休業等の取得割合を算出したものであります。
3. 出向者は、出向元の従業員として集計しております。
4. 労働者の男女の賃金の差異については、男性の賃金に対する女性の賃金の割合を示しております。なお、同一労働の賃金に差はなく、ジョブグレードや等級別の人数構成の差によるものです。

- 5 . 「*」は「女性の職業生活における活躍の推進に関する法律」（平成27年法律第64号）及び「育児休業、介護休業等育児又は家族介護を行う労働者の福祉に関する法律」（平成3年法律第76号）の規定による公表義務の対象ではないため、記載を省略しております。

第2【事業の状況】

1【経営方針、経営環境及び対処すべき課題等】

当社グループの経営方針、経営環境及び対処すべき課題等は、以下のとおりであります。

なお、文中の将来に関する事項は、当連結会計年度末現在において当社グループが判断したものであります。

(1) 経営方針

当社グループは、「エンターテインメントを通じ人々の幸福と豊かな文化の創造に貢献する」を企業理念に掲げ、放送・配信サービスを軸に、多様なジャンルのトップエンターテインメントをお客さまに提供しています。また、デジタルマーケティングやコンタクトセンター運営業務を展開する㈱WOWOWコミュニケーションズ、番組中継・映像制作業務を中心に事業展開しているWOWOWエンタテインメント㈱、放送及びホテル・法人向け映像配信事業を展開している㈱WOWOWプラスとともに、グループ全体で事業を展開することにより、放送・配信にとどまらないエンターテインメントを提供することを経営の基本方針としております。

(2) 経営環境

当社グループを取り巻く事業環境は、デジタルテクノロジーの進化や生活者のライフスタイル及びコンテンツ接触スタイルの多様化によって急激に変化し、年々厳しさを増しております。

主な事業環境変化は以下のとおりです。

- ・動画配信サービスの台頭によるコンテンツ及び会員獲得競争激化
- ・合従連衡の活発化
- ・デジタルテクノロジーの進化によるサービスの多様化とデータ利活用の加速
- ・物価高騰ともなう消費者の買い控えや消費意欲の減退
- ・急激な円安進行による海外コンテンツ調達費の高騰

このような環境のもと、グループの中長期的な成長を実現するために、長期ビジョン「10年戦略」及び「中期経営計画（2021-2025年度）」を策定し、環境変化に対応した戦略を推進しております。

(3) 経営戦略等

長期ビジョン「10年戦略」は、「社会に特別な価値を提供する存在となり、持続的な成長を実現する」ことを基本方針とし、「コンテンツがコミュニティを生み、コミュニティが文化を創る」という考えのもと、このループの実現と発展がWOWOWの存在意義ととらえ、コンテンツを軸にファンとクリエイターが集う最高のステージを提供し、エンターテインメント文化を加速させるエンジンとなることを目指します。

[10年戦略WOWOWループ]

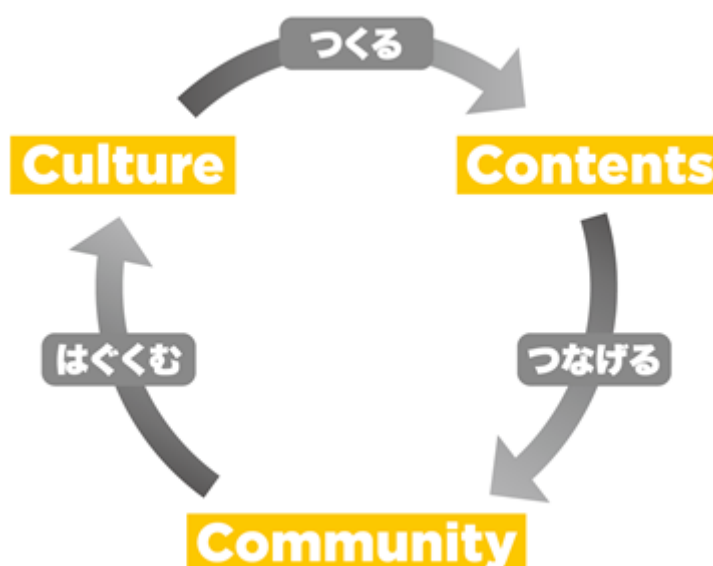

この「10年戦略」のもと、「中期経営計画（2021-2025年度）」では、会員事業構造を再設計し、映像メディア業からコンテンツ・コミュニティ業への変革、すなわち放送業からエンターテインメントコンテンツを起点とした会員事業への変革を目指しています。従来の視聴のみならず、参加、応援、体験等、コンテンツ体験を拡大するサービスを展開することにより、お客さまに"コンテンツのことがもっと好きになる。毎日の生活がもっと楽しくなる。人生がもっと豊かになる。"そんな価値を提供していきたいと考えています。

[中期経営計画（2021-2025年度）で実現するWOWOWの世界観]

コンテンツのことがもっと好きになる。毎日の生活がもっと楽しくなる。
人生がもっと豊かになる。



(4) 優先的に対処すべき事業上及び財務上の課題

2024年度は、会員事業の重要な基盤である累計正味加入件数の純減トレンドからの脱却と新規事業領域による収益拡大を実現するべく、「メディア・サービス（放送・配信サービス）の構造改革」と「新サービス開発による新たな収益の創出」を方針として掲げ、以下の取組みを実行していきます。

<2024年度事業計画の方針>

- 「メディア・サービス（放送・配信サービス）の構造改革」
- 「新サービス開発による新たな収益の創出」

<2024年度重点取組み>

メディア・サービス（放送・配信サービス）の構造改革

マーケティング改革

- ・ターゲット顧客／顧客像の明確化により、アプローチ精度を向上
- ・有料放送会員に無料アカウント取得者を加え、会員ビジネス対象を拡大

顧客獲得効率化

- ・再加入獲得強化による顧客獲得効率向上

新規サービス・商品開発

- ・収益改善のための商品、サービスの開発

新サービス開発による新たな収益の創出

多層サービス提供へのシフト

- ・放送・配信サービスのみの提供から、多層サービス展開へとモデルチェンジ

グループ事業の拡大

- ・外部企業との協業及びM&Aをグループ全体で推進

海外事業の拡大

- ・オリジナルコンテンツの海外展開、海外プロダクション受注、国際共同制作開発

生産性の向上

- ・DXの推進及びコスト構造見直しによる生産性の向上

(5) 経営上の目標の達成状況を判断するための客観的な指標等

事業における収益の源泉は、会員からの視聴料であることから、累計正味加入件数が重要な経営指標となります。

利益面では、収益の安定性を確保するため、グループ全体での売上高経常利益率を重要な経営指標としております。中長期的には、累計正味加入件数の増加による収益増と安定的な利益率上昇トレンドの維持及び「メディア・サービス」以外の収入の拡大による新たな収益の柱の創出を最大目標としております。さらに、企業価値向上のために、中長期視点からキャッシュ・フロー（営業活動によるキャッシュ・フロー）の創出を重要な経営指標としております。

2【サステナビリティに関する考え方及び取組】

当社グループのサステナビリティに関する考え方及び取組みは、次のとおりであります。

なお、文中の将来に関する事項は、当連結会計年度末現在において当社グループが判断したものであります。

(1) サステナビリティに関する考え方及び取組み

サステナビリティに関する取組みについて、当社グループは、エンターテインメント企業として国際社会共通の目標SDGsに寄与することで、自然環境問題の啓発や、多様な価値観と表現の自由が尊重され、寛容さが育まれる社会の実現への貢献につながると考えております。SDGsの国際目標の中で、「質の高い教育をみんなに」、「ジェンダー平等を実現しよう」、「働きがいも経済成長も」、「人や国の不平等をなくそう」、「気候変動に具体的な対策を」の5つを目指し社会の持続的発展に貢献してまいります。

環境への取組みとしては、環境に関する条約・法令を遵守するとともに、省エネ対策、コンテンツを通じた自然環境問題の啓発及び自然災害の被災者への便宜を図る等、環境に配慮した企業活動に取り組んでいます。辰巳放送センターでは、2015年に太陽光発電設備を設置し、電力の供給を行っています。(CO2削減効果：年間約46トン)

また、「DEI(ダイバーシティ、エクイティ、インクルージョン)」の考え方をもとにさまざまな活動を行っております。具体的な取組みは、当社ウェブサイト(<https://corporate.wowow.co.jp/society/index.html>)で開示しております。

サステナビリティに係るリスクや収益機会が自社に与える影響については、当社は、以下の<ガバナンス及びリスク管理>の仕組みによりリスクの評価・管理を行っております。

<ガバナンス及びリスク管理>

企業を取り巻く環境が複雑性を増す中、企業活動に重大な影響を及ぼすリスクを全社的に管理する体制を構築することが重要であることを踏まえ、「リスク管理委員会」を設置しています。「リスク管理委員会」では、サステナビリティに関連するリスクを含め、重要な企業リスクと部門リスクに選別して管理した上で、年度計画を策定し、事業活動や収益等への影響が大きいリスクに関するグループ全体の取組みを推進・サポートし、当該取組みの進捗のモニタリングを行っております。「リスク管理委員会」で協議及び承認された内容は、定期的に取締役会へ報告され、取締役会において当該報告の内容に関する管理・監督を行っております。

詳細については「第4 提出会社の状況 4 コーポレート・ガバナンスの状況等 (1) コーポレート・ガバナンスの概要」をご参照ください。

(2) 人的資本に関する取組み

当社グループは、会員起点の姿勢を貫き、会員の期待と信頼に応える独自性の高いコンテンツとサービスを提供することを掲げています。

競合とは異なる新しい価値を生み出し、お客さまがWOWOWに抱く「驚き」「共感」「発見」「感動」の期待に応え信頼を勝ち得るためには、様々なバックグラウンドや、考え方、年齢や性別、性的指向、障がいの有無等にかかわらず、多様な人財が、今までにないコンテンツやサービスを生み出していく必要があります。多様な人財がお客さまに既視感のない新鮮な驚きや感動をお届けするうえで、あらゆる人財が、個を生かし、心理的安全性が担保された状態で生き生きと活躍できる環境を整備します。

なお、グループ各社において人的資本に関する取組みを推進しておりますが、当社では関連する指標のデータ管理とともに具体的な取組みが行われているものの、全てのグループ会社において行われてはいないため、連結グループにおける記載が困難であります。そのため、本項における各指標値は当社のみを集計値となります。

ガバナンス

採用や育成等の重要な人事施策、人員・人件費に関する計画、組織の改定等の人財戦略に関しては、社長執行役員を議長とする経営会議にて、具体的な課題や施策について審議し、「重要事項決裁規程」に基づき決裁しております。進捗状況は経営会議にて報告し、共有しております。

また、グループ各社の人事部門責任者による会議を定期的に行い、グループ各社の課題や施策の取組み状況等について共有、意見交換をしております。

戦略

長期ビジョン「10年戦略」及び「中期経営計画（2021-2025年度）」に基づき、多様な人財の採用と多様性の尊重、自律的な成長・キャリア形成支援による育成、発揮能力による処遇、柔軟で自律的な働き方の実現に取り組んでおります。

A 多様な人財の採用

社内に新鮮な風を吹かせ、当社の新たな事業領域を成長させるためにも、異なる事業や業界において培われた経験・知見は必要不可欠と考えており、毎年一定数の新卒採用に加えて、強化したいスキル領域のスペシャリストを中心に積極的にキャリア採用を実施しており、従業員に占めるキャリア採用者は4割を超えました。

新たに入社した社員が当社の雰囲気や取り組む業務に慣れるまでの期間を短くし、いち早く力を発揮してもらうため対面でのオンボーディングを原則とし、職場全体で新入社員を受け入れる風土を大切にしております。

また、障がいの有無にかかわらず、多様な社員が、それぞれの個性と能力を發揮できる分野で活躍しております。パラスリートも採用し、競技活動のサポートを行うほか、パラスポーツの普及啓発活動等に取り組んでおります。

<キャリア採用、障がい者雇用率の状況>

	2023年度	2022年度	2021年度
従業員に占めるキャリア採用者の割合（％）	41.1	39.7	35.8
障がい者雇用率（％）	2.45	3.15	3.13

B 女性の活躍推進

多様なお客さまの期待にお応えするために、当社では性別に関係なく、社員一人ひとりの持ち味や得意、志向を踏まえ、発揮能力に応じたキャリア形成の道を開いています。

採用時の比率については、男女間での顕著な差異はなく、2024年3月31日時点におけるスタッフ職の女性の割合は45.6%ですが、40代後半以降の女性の数が男性の数を大きく下回っていることにより、管理職層における女性の割合は22.3%となっています。管理職における女性の割合については、2025年3月までに25%、2028年3月までに35%へ伸ばすことを目標としております。

この目標を達成することもさることながら、女性にとって働きやすい環境を整備することは、女性に限らず多くの社員の働きやすさにもつながると考え、男女、スタッフ職・管理職を問わず育児休業取得の推奨、時間外勤務のない勤務・時短の勤務といった勤務時間の柔軟性に加え、自宅やサテライトオフィスなどでも仕事ができるテレワーク制度を全社員に展開することにより、ワークライフバランスがとれた就業環境の整備を図っております。また、ベビーシッター補助制度等、ライフステージに応じた様々なキャリアサポートの充実化にも取り組んでおります。

<女性の状況>

	2023年度	2022年度	2021年度
従業員（％）	33.2	31.9	32.1
採用した従業員（％）	38.1	35.5	50.0
管理職（％）	22.3	21.8	20.3

<男女別の状況>

	2023年度		2022年度		2021年度	
	男性	女性	男性	女性	男性	女性
平均年齢（歳）	42.9	37.3	43.2	37.5	43.5	36.8
育児休業取得率（％）	100.0	100.0	50.0	100.0	50.0	100.0
育児休業後の復職率（％）	100.0	66.7	100.0	100.0	100.0	100.0

C 発揮能力による処遇

年齢や性別、障がいの有無や子育て・介護の状況といった属性ではなく、発揮能力で評価・登用を行うことが、社員一人ひとりのモチベーション、働き甲斐の維持と向上に繋がり、当社の事業計画を達成するうえでも、社員の納得感を得るうえでも大切だと考えております。

社員一人ひとりが自分に期待されている役割にふさわしい目標、組織目標と連鎖した目標を設定し、成果と行動による評価、評価を反映した登用を推進しています。

またこの一環として、一定の年齢で職務・待遇を決める職位・ジョブグレード定年制度を2022年度に廃止しております。

D 自律的な成長とキャリア形成支援

当社は、自律的に学び成長し、社内外のメンバーと積極的に繋がって共創しながら、お客さまの体験価値を高める取組みを実行できる人財を求めています。当社では、必要なスキルや知識、能力を習得または向上させるために、社員の自律的な学習機会を支援しています。ビジネスやIT、マネジメントスキル時代の潮流に即した実践的な講座をオンラインで学習できるサービスの他、自らの業務やスキル向上につながる選択型の研修を充実させ、社員自らが立案した研修プログラムの費用を支援する制度も設けています。

また、最新のデジタルテクノロジーを活用するための思考力や発想力を習得する研修や、組織のミッションや目標を達成するために多様な人財がそれぞれの個性や能力を発揮するためのマネジメント、リーダーシップを強化するプログラム、次世代の経営リーダーを育成するプログラム等も実施しております。

キャリア形成については、社員が自らの意志で主体的にキャリアを形成することができるよう、キャリアデザイン研修や自己申告制度を実施しております。これまでの経験や現在担当する職務、役割について振り返りながら、自分の強みや課題を洗い出し、将来のキャリア意向を描いて、所属長や人事部門との1on1を行っております。そして、異動や配置へ反映しております。

今後も社員の自律的な学びを促進して学ぶ意欲を醸成し、また、社員一人ひとりのキャリア形成を支援し、人材育成に力を入れて取り組んでまいります。

< 研修費の状況 >

	2023年度	2022年度	2021年度
従業員一人当たり(千円)	65	80	53

E フィードバック文化の醸成、率直な社内コミュニケーションの推進

当社の事業の根幹であるエンターテインメントは、社内外の仲間とともにお客さま起点で徹底的に考え、信頼関係を醸成しながら創出できるものと考えております。

これを実現するためには、心理的安全性が担保されている中でお互いに率直に意見を交換し、フィードバック文化を醸成していくことが大切です。

管理職に対する多面フィードバック(多面評価)の実施や会社の風土や働きがいに対する定期的なアンケート調査の実施、経営による会社方針発表に対するフィードバックの募集等を行い、改善や変革に繋げるフィードバックを推進しております。

	2023年度	2022年度	2021年度
働き方アンケート 働きがい指数	3.73	3.62	3.57
働き方アンケート回答率(%)	87.7	68.3	69.3
離職率(%)	1.3	4.9	3.6

(注) 1. 働き方アンケートは各年度の年度末の状況を確認するアンケートの指数(5段階評価における平均値)及び回答率を記載しております。

2. 離職率は、定年退職、早期退職制度の利用による退職、会社都合による退職、臨時従業員の退職を除いて集計しております。

F 多様な個の尊重

当社の行動指針には「個の可能性を信じ、個を活かす」ことを定めております。性別、人種、国籍、性的指向、障がいの有無等にかかわらず、全ての社員が個の力を最大限に発揮し、多様な価値観や個性を互いに尊重して認め合える安心な環境を整備するために、社内におけるD E I（ダイバーシティ、エクイティ、インクルージョン）の意識の浸透を促し、違いに寛容な組織文化を醸成することを重視しております。

2022年に全社員を対象に展開したD E Iワークショップに引き続き、2023年度は、社外から講師を迎え「字幕サービスについて考える」ワークショップや、当社のスポーツ番組に携わる社内外の制作スタッフ及びコメンテーター、解説等を担う出演者を対象とした「WOWOW D E Iスポーツ」講座を開催いたしました。

また、法的婚姻関係はない事実婚関係あるいは同性のパートナーを配偶者として就業規則に定義しております。そして、セクシャルハラスメント、パワーハラスメント、マタニティーハラスメントに加え、性的指向、性自認、障がいに関するハラスメントについても、ハラスメント防止の対象として明記しております。

G 柔軟で自律的な働き方

多様性・生産性・創造性を高めることで企業価値を向上させると同時に、社員一人ひとりがいきいきと働ける組織を協創することを目的として、ライフステージや業務に応じた自分に合うワークスタイルを実現できるよう、全社員を対象としたフルフレックス制度やテレワーク、フリーアドレス等様々な制度や環境を用意しております。

テレワークについては社員の声や意見を考慮し、コミュニケーション不足にならないよう、「会社に来て働く目的」「対面で集まる意味」をあらためて考えました。アイデアを出して企画や施策等を考える打合せや、業務の引き継ぎ、新社員のオンボーディング、プロジェクトやイベント等の協働する取組みの場面では、できる限り対面を優先し、「一緒に仕事をする相手・職場・チーム・会社にとっての最適」をベースにその日の働き方を決める事としております。そして、これらの趣旨を含めて、社長メッセージを全社へ発信しております。

また、育児・介護に加えて、傷病の治療においても仕事の両立を支援するため、時間外勤務がない勤務、時短の勤務を可能としております。

さらには、三大疾病保険、団体長期障害所得補償保険にも会社負担で加入し、安心して治療に専念できる体制を整えております。

H 健康促進

お客さまを笑顔にするエンターテインメントをお届けするためには、当社で働く社員が心身ともに健康であることが必要不可欠と考え、社員の健康促進をサポートしております。

35歳以降の定期健康診断は人間ドックとしており、胃カメラや脳ドッグ、マンモグラフィーといった検診項目の費用補助も行い、病気の早期発見に取り組んでおります。インフルエンザや風しんといった感染症予防についても、ワクチン接種費用を一部会社が負担しております。

ストレスチェックは年に2回実施しており、回答率はいずれも90%以上、高ストレス者の割合は他社平均を下回る水準で推移しております。各部門の結果は、ラインマネジメントへフィードバックし、マネジメントへの活用、改善を促しております。

また、産業医と保健師が連携する体制を整え、心身に不調があれば気軽に健康相談を受けることができます。2021年度には「健康宣言」を行い、「健康経営優良法人」に3回認定（2021年度、2023年度、2024年度）を受けております。

リスク管理

当社の成長の原動力は人財です。社員の退職や採用力の低下によって人財不足になれば、企業の競争力に大きな影響を与えます。社員の自律的な学びやキャリア形成、ワークライフバランスを支援し、働きがいを感じながら、能力を最大限に発揮することができる環境を整えることで、リスクの低減に努めております。

また、社員の健康を損なうことがないよう、勤務時間管理や休暇の取得に関するラインマネジメントへの指導や労働組合との月1回の会議、産業医と保健師とが連携した長時間労働者への医師面談を実施する等労務管理体制を整え、労務管理に関するリスクの低減にも努めております。

指標と目標

	2023年度	目標値 2025年度
働き方アンケート 働きがい指数	3.73	3.70
働き方アンケート回答率（％）	87.7	75.0
入社後3年以内の定着率（％）	100.0	100.0
管理職に占める女性の割合（％）	22.3	25.0

3【事業等のリスク】

(1) 方針

「エンターテインメントを通じて、人々の幸福と豊かな文化の創造に貢献します」という企業理念を実現するため、当社は、社会的責任を自覚し、公正かつ適切な経営の遂行に際して直面し得る重大なリスクの管理体制を整備・運用することが、極めて重要であると認識し、リスク管理を経営の重要な戦略の一つと位置付けています。

当社は、当社グループの事業活動を取り巻く、さまざまな不確実性に対する的確な管理と、危機発生時における迅速かつ適切な対応によって、問題の回避や損失の極小化及び事業継続の確保に努め、企業価値の向上に取り組みます。

(2) 体制について

当社は、当社グループの事業継続マネジメントを含むリスク管理を推進する体制として、当社の社長執行役員を委員長、リスク管理担当執行役員を副委員長、執行役員及び子会社社長を委員として構成するリスク管理委員会を設置しております。

リスク管理委員会は、原則として事業年度で1回及び必要に応じて会議を開催し、当社グループのリスク管理に関わる活動の計画及び進捗状況を把握し、その対策について継続的な改善を検討します。委員会会議には当社の常勤監査等委員が出席し、報告を受けるとともに意見を述べ、監査のために必要な情報を取得します。

また、リスク管理委員会事務局は、コンプライアンス相談窓口を運営し、違反行為の発生・拡大を防ぎ、違反行為の早期発見と是正による自浄作用を機能させ再発防止を行うことで、コンプライアンスの徹底とコンプライアンス経営の強化を図ります。

リスクが顕在化し、事業継続を脅かす危機に至った場合は、リスク管理委員会の指示により、委員長、副委員長、当該事態に係る委員により構成される危機対策本部を設置し、対策の実施及び事態の復旧にあたります。

リスク管理に関する活動状況は、定期的及び重大な事態の発生時に取締役会に報告します。

<当社グループのリスク管理推進体制>

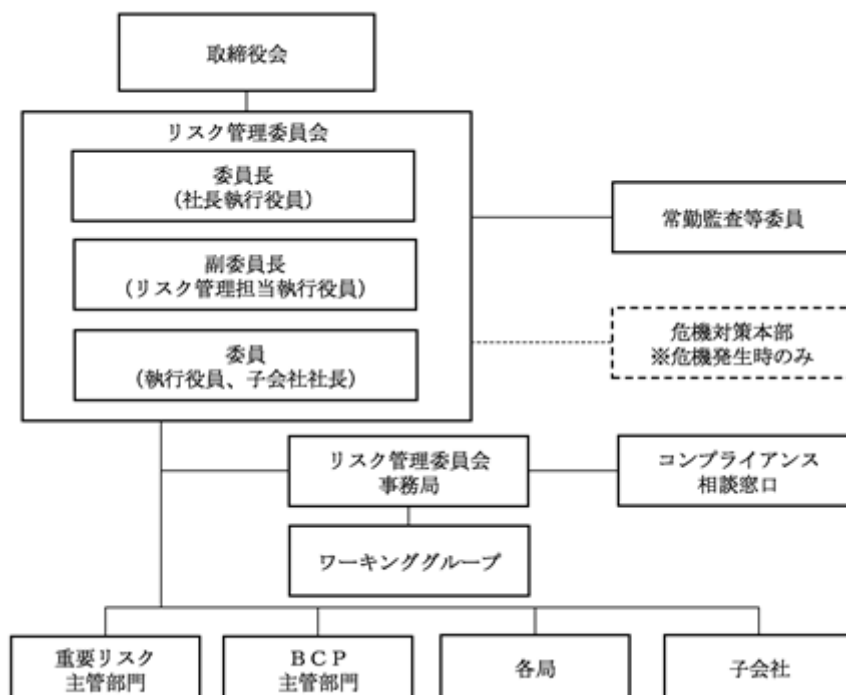

(3) 運用状況について

「リスク管理方針」及び「リスク管理規程」を定め、運用を行っております。リスク管理委員会事務局は、原則として事業年度で1回及び必要に応じて、ワーキンググループを招集し、事業継続を脅かす事態に繋がる重要なリスク及びBCP策定が必要な事業領域の特定、見直しと、それぞれの主管部門の特定、見直しを行っております。

重要リスク主管部門は、担当する重要リスクの対応について活動計画を策定し、その内容に沿って教育、訓練等を含む活動を実施、推進しております。また、リスク対策マニュアルを整備、改善し、必要な準備や周知を行っております。

BCP主管部門は、特定された事業領域についてのBCPを策定、改善し、必要な準備や教育、訓練、周知を行っております。

各部門は、重要リスク主管部門が定めた活動計画に沿って、自部門での活動の実施、推進を行うとともに、重要リスクに繋がる自部門のリスクの特定、対策の検討及び対応に関する活動計画の策定を行い、活動を実施、推進しております。

子会社は、その事業に合わせて、各社の重要リスクの特定、対策の検討、対応に関する活動計画の策定及びBCPの策定を行い、その内容に沿った活動を行っております。

リスク管理委員会事務局は、これらの活動状況を把握し、リスク管理委員会に報告しております。

(4) 重要な影響を及ぼすリスクについて

有価証券報告書に記載した事業の状況、経理の状況等に関する事項のうち、投資者の判断に重要な影響を及ぼす可能性のある事項には、以下のようなものがあります。

なお、文中の将来に関する事項は、当連結会計年度末現在において当社グループが判断したものです。

<特に重要なリスク>

加入者獲得・維持に関わるリスク

当社グループの主要な収入は、加入者からの視聴料収入であることから、新規加入者の獲得及び解約による正味加入者数の増減が、当社グループの収入と利益を大きく左右いたします。

家計における可処分所得や情報サービス関連支出には一定の限界があると考えられるため、景気動向または災害の影響等外部環境の変化によって、エンターテインメント・コンテンツに振り向けられる支出割合や優先度が変化し、当社グループの加入件数に係る計画に影響が生じる可能性があります。

また、1日24時間のうちコンテンツ視聴に費やす時間にも一定の限界があると考えられます。多メディア、多チャンネル化の中で当社グループの番組を視聴する時間が抑制され、当社グループの加入者獲得計画に影響が生じる可能性もあります。

さらに、デジタル・テクノロジーの進化によって、コンテンツ産業は急激に変化しており、競争激化の様相を強めております。動画配信を中心とした低価格で利便性の高い新たなサービスの出現に伴い、生活者のコンテンツ接触スタイルが多様化することで、顧客離れが発生し、正味加入者数が減少することで、当社グループの業績に悪影響を及ぼす可能性があります。

当社グループでは引き続き、加入者の多様化したニーズに対応した、コンテンツの開発やビジネスの構築に取り組んでまいりますが、事業が想定通りに伸びない場合や、当社グループの計画以上にコンテンツの調達や開発だけでなく、広告宣伝及び販売促進等の加入推進活動の強化が必要になった場合は、このコストが当社グループの業績に悪影響を及ぼす可能性があります。

コンテンツに関わるリスク

当社グループは営業放送開始以来、総合エンターテインメントを主軸に放送その他のサービスを提供しており、時代の流れに沿って、視聴者の要望に応え、かつ満足を得られるような各種コンテンツの調達と制作に努めております。

コンテンツの調達面では、安定して視聴者に供給することを第一義と考え、契約先との関係強化等の対策に注力してまいりますが、現在放送、配信しているコンテンツのすべてが、将来にわたっても継続的に確保できるという保証はなく、あるコンテンツの放送・配信を継続できなくなった場合、それに不満な加入者が加入契約を解約することにより、正味加入者の減少に伴い、当社グループの業績に悪影響を及ぼす可能性があります。

また、国内の有料、無料を問わず、放送、配信サービスの競合増加、コンテンツ流通のグローバル化の進展により、コンテンツ獲得競争が激化しております。それにより、コンテンツ調達コストが増加し、当社グループが取得を希望するコンテンツが調達できない、または、割高なコンテンツを調達した結果、正味加入者数の減少、または番組調達コストの増加により、当社グループの業績に悪影響を及ぼす可能性があります。

また、コンテンツの制作面では、「WOWOWにしかできない」「WOWOWでしか見られない」といった、WOWOWならではのエンターテインメントをお客さまへ提供すべく、クリエイターとの関係を強固にし、オリジナルコンテンツを中心とする差別化された希少性、独占性の高いコンテンツの開発に取り組んでおります。

しかしながら、コンテンツの制作面においても、競合の増加により、優秀なクリエイターの確保が困難になることで上質なコンテンツが制作できない、または制作費が高騰する等により、正味加入者数の減少、または番組制作コストの増加により、当社グループの業績に悪影響を及ぼす可能性があります。

なお、年間を通じて、コンテンツの投下時期の集中等により、コストバランスが変動するため、四半期単位で業績が変動することがあります。特に第4四半期においては、スポーツコンテンツが期中を通じて開催されること、大型のアワードや音楽ライブ等が集中し、番組費が増加する傾向にあります。そのため、他の四半期と比較して利益水準を低下させる傾向があります。

<その他の主要なリスク>

B S（放送衛星）利用に関わるリスク

B S自体に発生するリスクには、軌道上のB Sが正常に作動するかどうか、隕石や宇宙の塵等との衝突、その軌道上における事故によって故障しないかどうか、B Sの設計寿命に相当する期間その機能を維持、継続することができるかどうか等があります。

B S放送サービスは、B S自体の不具合、または地球局の天災、あるいは人為的な原因の事故により停止することがあります。こうしたリスクを低減するため、予備衛星を打ち上げることによりバックアップ体制をとっておりますが、これら不具合または事故により放送サービスが停止した場合、当社グループは加入者からクレームを受ける可能性があります。

なお、当社の有料放送約款では、衛星デジタル有料放送サービスを月のうち半分以上提供しなかった場合には、衛星デジタル有料放送サービスに係る当該月分の有料放送料金を請求しないことを記載しております。サービス停止の期間が上記約款に規定の期間を超えると収入が見込めなくなる場合もあり、その場合は当社グループの事業及び業績に悪影響を及ぼす可能性があります。

当社グループの地上設備に関するリスク

当社グループが所有する設備、あるいはリースした設備に不具合が生じたり、地震等の不可抗力により当該設備に損害が発生する可能性があります。

これらの設備のうち、特に番組編成・放送運行システム、配信運行システム、顧客管理システム等の設備は、重大な不具合が生じた場合には、それぞれ現用システムのほか、予備系統や予備データを有し、二重化あるいは三重化された設備になっています。現用系統に不具合が生じて、即時に予備系統に切り替えることで、障害を最小限に止める対策を講じておりますが、発生したリスクの規模によっては、放送、配信サービスの停止、料金徴収等の顧客管理業務の停止等の事態が発生し、当社グループの事業及び業績に悪影響を及ぼす可能性があります。

また、自社開発した顧客管理システムにおいてアクセス権やプログラム変更に係る内部統制の整備及び運用が適切に行われていない場合には、会員収入計上の根拠となるデータの信頼性が損なわれ、会員収入の計上額を誤る可能性があります。

さらに配信サービスにおいては、アクセス等の一時的な過負荷等により、システムダウン、サービス提供の停止等が発生し、加入獲得の機会損失や加入契約の解約により、正味加入者が減少し、当社グループの業績に悪影響を及ぼす可能性があります。

加えて、当社グループの設備は、東京都江東区辰巳に一極集中しており、当該地区が自然災害や、テロ・紛争に巻き込まれた場合、当社グループの事業及び業績に悪影響を及ぼす可能性があります。

なお、当社の有料放送約款では、衛星デジタル有料放送サービスを月のうち半分以上提供しなかった場合には、衛星デジタル有料放送サービスに係る当該月分の有料放送料金を請求しないことを記載しております。サービス停止の期間が上記期間を超えると収入が見込めなくなる場合もあり、その場合は当社グループの事業及び業績に悪影響を及ぼす可能性があります。

B - C A Sカードのセキュリティに関わるリスク

当社グループは、B Sデジタル放送で使用するB - C A Sカードに関しては、持分法非適用関連会社の(株)ピーエス・コンディショナルアクセスシステムズ（以下、B - C A S社という）と、カード使用契約並びに暗号化業務の委託契約を締結しております。B - C A S社では、B - C A Sカードのセキュリティ向上策の実施、そしてさらなるセキュリティ対策の検討をしております。また、当社グループでは、4 K 8 K放送用受信機に搭載されている新C A Sの開発管理団体である一般社団法人新C A S協議会に出資参画し、C A SのI Cチップ化というさらなるセキュリティ向上がなされた技術的措置を講じております。

今後B - C A SカードがI Cチップに置き換わっていくことで、一定のリスク低減が見込まれます。さらに、当社グループはB - C A Sカードによる不正視聴が発覚した場合、有料放送事業者各社及びB - C A Sカードの所有者であるB - C A S社等との連携や、不正視聴機器の利用による不正視聴の法的対処が実現できるよう関係省庁との連携を強化してまいります。

しかしながら、I CカードであるB - C A Sカードのセキュリティが破られ、当社グループの有料サービスの課金を免れる可能性があります。違法なB - C A Sカードを無効にできない事態が生じた場合、当社グループの事業及び業績に悪影響を及ぼす可能性があります。

映画製作・配給投資に関わるリスク

当社グループは、当社グループで放送する映画の内容を充実させること及び当該映画の公開による各種収益を得ることを目的として、特定の映画作品に製作・配給投資を行っております。この映画製作・配給投資には、当社企画で他社からも製作出資を募るもの、他社企画の映画に出資者として参加するもの、さらに、日本国内又は特定地域における映画配給権のみに出資するもの等があります。投資した映画は、製作が終了するまでの間に、経済環境や映画の内容変更等様々な理由により製作費等が不足し、追加の投資が必要になるリスクがあります。

また、映画作品は、完成後の劇場公開、DVDその他のビデオグラムの販売、ペイ・パー・ビュー、ペイテレビ等の有料放送、動画配信会社、地上波放送等の無料放送へコンテンツのマルチコースによって収益を得ますが、映画製作・配給投資の事業特性として不確実性を常に含んでいるものであり、これらの公開及び販売状況により、映画作品への投下資金を回収できない可能性があり、さらには利益を得られない可能性もあります。

著作権等の知的財産権に関わるリスク

メディアのデジタル化に伴ってコンテンツの複製が容易になったため、私的録画以外の予想し得ない権利侵害行為（例えば違法コピーの販売）から映画やテレビ番組等の著作権を保護する目的で、違法に複製ができないような技術的保護手段が講じられております（コピーガード又はコピー・プロテクション）。そこで、当社グループは、放送権の権利元の要請に応じてコピーガードの信号を放送電波に付加して放送しております。

現時点ですべての権利元から前述のコピーガードのすべての方式について同意を得ておりますが、今後、技術の進歩により、放送権の権利元から新しいコピーガードの方法の採用を要求される、あるいは放送権許諾の条件とされる場合が考えられます。

また、著作権等の知的財産権には、当社グループのみならずコンテンツ制作者、コンテンツ供給者、コンテンツ販売代理店、受託放送事業者、受信機メーカー等が関係しており、それぞれが自らの責任において権利侵害等を犯さぬよう努力しております。しかしながら、これらのリスクが顕在化する可能性を根絶することは事実上困難であり、著作権等の知的財産権をめぐり、関係者間で問題が発生して当社グループに波及した場合、当社グループの業績に悪影響を及ぼす可能性があります。

放送関連法制度に関わるリスク

当社グループの事業は、我が国において多くの法的規制を受けており、総務大臣からの認定又は免許等の対象となっております。今後、放送関連法制度や総務省の判断が何らかの事情により当社に不利な方向に変更された場合、当社グループの経営に悪影響を与える可能性があります。また、当社グループが適用法令や許可条件に従わなかった場合、認定や免許が取り消され、事業を停止又は終了しなければならない可能性があり、当社グループは放送事業に関するサービスの提供または将来の新たな認定や免許取得が困難となる可能性が生じます。

当社グループの主要な業務に係る許認可等の取得状況は以下のとおりです。下記許認可は何れも5年毎の更新が必要であり、取消事由に該当する事象は発生していないものと認識しておりますが、当該許認可等が取り消された場合には、当社グループの事業活動に重要な影響を及ぼす可能性があります。よって、認定又は免許等の内容の順守を徹底し、日々の放送を行っております。

許認可等の名称	更新期限	内容
A 衛星基幹放送の業務認定	BS第7号 2028年10月26日 BS第77号、第78号 2029年6月16日 BS第84号 2025年10月18日 BS第126号 2027年1月23日	基幹放送局提供事業者の保有する基幹放送局（人工衛星）を用いて放送を行うために総務大臣から受けた認定
B BSデジタル地球局免許	2028年10月31日	地球局（渋谷・葛蒲）から、BSデジタル放送信号をBSデジタル放送衛星に向けて送信する無線局開設のために、総務大臣から受けた免許

お客様の個人情報に関わるリスク

当社グループは、すべての事業で取り扱う個人情報及び従業員等の個人情報の取り扱いに関し、個人情報保護法及び番号法をはじめとした個人情報の取り扱いに関する法令、国が定める指針その他の規範を遵守いたします。さらに、個人情報の適正な管理の一環として、個人情報保護マネジメントシステムの構築・運用を行うことで、個人情報保護に関する取組みを推進しております。

また、㈱WOWOWコミュニケーションズは「一般財団法人日本情報経済社会推進協会」より、個人情報の適切な取り扱いを行う事業者が付与されるプライバシーマークの付与認定を受けております。

当社グループは、加入者と締結した加入契約により取得した加入者情報・契約情報等の個人情報を管理しており、個人情報をマーケティング等適切な目的に使用する場合には、個人情報の管理に細心の注意を払い、関係企業に守秘義務を負わせる等の対策を徹底しております。それにもかかわらず、結果的に個人情報が当社グループ等から漏洩した場合は、当社グループは加入契約に基づいて法的責任を負う可能性があり、個人情報保護が不十分であるとの社会的批判を受けること等によって、当社グループの事業及び業績に悪影響を及ぼす可能性があります。

為替レートの変動に関するリスク

当社グループが調達するコンテンツには海外から現地通貨建てで購入するコンテンツが含まれております。

当社グループは主要通貨間の為替レートの短絡的な変動による悪影響を最小限にするため通貨ヘッジ取引を行っておりますが、急激なレートの変動により当社グループの業績及び財政状態に悪影響を及ぼす可能性があります（一般的に他の通貨に対する円安は当社グループの業績に悪影響を及ぼし、円高は好影響をもたらします）。

投資有価証券に関するリスク

当社グループは、事業上必要と判断した会社の株式の保有や出資等を行っております。上場株式会社については株式市場における時価下落、非上場株式会社等については対象会社の財政状態の悪化等により、保有有価証券の評価損の計上が必要となる可能性があります。また今後の新規サービス展開の実現にむけたM & Aによる「財務リスク」「法務リスク」「経営リスク」「人材リスク」など譲受時の様々なリスクは、当社グループの事業及び業績に悪影響を及ぼす可能性があります。

4【経営者による財政状態、経営成績及びキャッシュ・フローの状況の分析】

文中の将来に関する事項は、当連結会計年度末現在において当社グループが判断したものであります。

(1) 経営成績等の状況の概要

財政状態及び経営成績の状況

当連結会計年度における我が国経済は、雇用・所得環境の改善やインバウンド需要の復調等により、国内景気は緩やかな回復基調で推移しています。しかしながら、世界的な金融引き締めによる景気の減速懸念や、資源・原材料価格の高止まり及び円安による物価上昇、ウクライナ情勢の長期化等の影響により、依然として先行きは不透明な状況にあります。

このような経済環境の下、当連結会計年度における当社グループの業績は、累計正味加入件数の減少に伴い会員収入が減少したこと等により、売上高は748億69百万円と前期に比べ22億31百万円（ 2.9%）の減収となりました。営業利益は広告宣伝費や番組費が減少したものの、売上高の減少による利益減の影響等により、14億50百万円と前期に比べ17億75百万円（ 55.0%）の減益、経常利益は20億57百万円と前期に比べ14億89百万円（ 42.0%）の減益、親会社株主に帰属する当期純利益は10億92百万円と前期に比べ13億6百万円（ 54.5%）の減益となりました。

各セグメントの経営成績は次のとおりです。

<メディア・コンテンツ>

当連結会計年度は、コンテンツの拡充と独自性の追求により、メディア・サービスの基盤を回復させることに加え、マーケティング施策の改革、視聴プラスの価値の創出による新たな収益基盤の構築等に取り組みました。

コンテンツにおいては、注目度の高い「欧州サッカー U E F Aチャンピオンズリーグ」「L P G A女子ゴルフツアー」、テニス等のスポーツコンテンツに、新たに「N B Aバスケットボール」を加え、放送・配信いたしました。また、K i s - M y - F t 2、B ' z、S t r a y K i d s等、人気アーティストの音楽ライブのほか、3シーズンにわたる大型ドラマシリーズ「連続ドラマW フィクサー」等のオリジナルコンテンツを放送・配信しました。

また、連続ドラマWとして続編を2024年秋に放送・配信することが決定したWOWOW F I L M S『ゴールデンカムイ』が、興行収入約30億円となる大ヒットとなり、当レーベル過去最高の興行収入を記録しました。

WOWOWオンデマンドにおいては、収益機会と付加価値の高いコンテンツ体験を創出するため、新たにT V O D（都度課金制）サービス「WOWOWオンデマンドP P V」を実装し、2023年9月よりサービス提供を開始しました。サービス提供同日に販売を開始した「U E F Aチャンピオンズリーグ U E F Aヨーロッパリーグ - シーズンパス -」は、購入したお客さまの約4割が、これまでWOWOWに加入したことがない新規のお客さまとなり、好評を得ております。さらに、同年12月には、世界的に急成長を遂げているプレミアムサービス「P a r a m o u n t +」をWOWOWオンデマンドで新たに提供開始いたしました。

新たな収益基盤の構築においては、韓国の芸能事務所「K Q E n t e r t a i n m e n t」に所属するアーティストであるx i k e r s、A T E E Zの日本での単独公演の放送・配信権に加え、興行、物販、協賛の利用許諾を取得し、I Pを活用したビジネスの強化に着手しました。さらに、この収益拡大の取り組みを加速すべく、既存事業の強化や新規事業の創出の手段として、国内外の上場企業やベンチャー企業、ベンチャーファンド等を対象とした投資も開始しました。

しかしながら、他社の動画配信サービスとの競争激化、目的番組の終了による解約件数増加の影響等により、正味加入件数は純減と厳しい結果となりました。

以上の結果、当連結会計年度におけるメディア・コンテンツセグメントの売上高は、696億73百万円と前期に比べ16億78百万円（ 2.4%）の減収、セグメント利益は16億13百万円と前期に比べ12億7百万円（ 42.8%）の減益となりました。

当連結会計年度の加入件数の状況は次表のとおりとなりました。

(単位：件)

	第39期 2023年3月期	第40期 2024年3月期	対前年差	対前年増減率
新規加入件数	551,401	625,993	74,592	13.5%
解約件数	672,260	718,433	46,173	6.9%
正味加入件数	120,859	92,440	28,419	-
累計正味加入件数	2,559,552	2,467,112	92,440	3.6%
内) 複数契約(注)1	356,597	337,228	19,369	5.4%
内) 宿泊施設契約(注)2	81,150	84,501	3,351	4.1%

(注)1. 同一契約者による2契約目と3契約目については、月額2,530円(税込)の視聴料金を990円(税込)に割引しており、当該割引の対象となる契約を「複数契約」と呼称しております。

2. 宿泊施設の客室で視聴するための宿泊施設事業者との契約については、視聴料金を個別に定めており、当該契約を「宿泊施設契約」と呼称しております。

<テレマーケティング>

既存外部顧客からのテレマーケティング業務等の外部売上が減少したこと等により、売上高は94億3百万円と前期に比べ7億28百万円(7.2%)の減収となりました。また、費用面で、2023年8月に実施したフロストインターナショナルコーポレーション(株)の買収による取得費用の発生等により、セグメント損失は1億62百万円(前期はセグメント利益4億4百万円)となりました。

キャッシュ・フローの状況

当連結会計年度における現金及び現金同等物(以下、「資金」という)の期末残高は、前連結会計年度末に比べ1億65百万円増加し、259億22百万円となりました。

当連結会計年度における各キャッシュ・フローの状況とそれらの要因は次のとおりです。

(営業活動によるキャッシュ・フロー)

当連結会計年度における営業活動の結果得られた資金は42億93百万円(前期比10億73百万円増)となりました。主な増加要因は、棚卸資産の減少額71億68百万円、減価償却費40億9百万円及び税金等調整前当期純利益18億56百万円の計上であり、主な減少要因は仕入債務の減少額93億68百万円です。

(投資活動によるキャッシュ・フロー)

当連結会計年度における投資活動の結果使用した資金は27億55百万円(前期比4億51百万円増)となりました。主な増加要因は、定期預金の払戻による収入46億66百万円であり、主な減少要因は、定期預金の預入による支出38億9百万円、無形固定資産の取得による支出15億81百万円及び連結の範囲の変更を伴う子会社株式の取得による支出5億円です。

(財務活動によるキャッシュ・フロー)

当連結会計年度における財務活動の結果使用した資金は14億33百万円(前期比10億82百万円減)となりました。主な減少要因は、配当金の支払額14億5百万円です。

生産、受注及び販売の実績

当連結会計年度における売上高実績をセグメントごとに示すと、次のとおりです。

セグメントの名称	売上高(百万円)	対前年増減率(%)
メディア・コンテンツ	69,669	2.3
テレマーケティング	5,200	9.8
合計	74,869	2.9

(注)1. セグメント間の取引については相殺消去しております。

2. 主要な販売の相手先は一般視聴者であり、主な相手先別に記載するべきものではありません。

3. 「メディア・コンテンツ」セグメントには会員収入60,489百万円(対前年増減率4.0%)を含んでおります。

加入件数の状況、加入方法及び有料放送の料金体系を示すと、以下のとおりです。

A 加入件数の状況

「(1) 経営成績等の状況の概要 財政状態及び経営成績の状況」における加入件数の状況をご参照ください。

B 加入方法

(A) デジタル機器（直接受信または同時配信）による視聴の場合

加入申込は、カスタマーセンターでの電話による受付及びインターネット、Amazonアプリストア、Apple App Store等を通じて顧客と当社が直接契約する形態と特約店業務委託契約をしている電器店等を通じて行う形態があります。

(B) ケーブルテレビ局経由による視聴の場合

加入申込は、当社が契約しているケーブルテレビ局を通じて行っております。

(C) スカパー！経由による視聴の場合

加入申込は、スカパーJ S A T(株)を通じて行っております。

(D) ひかりTV経由による視聴の場合

加入申込は、(株)アイキャストを通じて行っております。

(注) いずれの視聴方法につきましても、番組配信サービス「WOWOWオンデマンド」の配信番組と、テレビのBS放送(BS-9ch)の放送番組をどちらもご覧いただけます。

C 有料放送の料金体系

区分	視聴料	備考
衛星デジタル有料放送サービス	月額視聴料 2,530円(税込) (プログラムガイド込み)	ただし、Apple App内課金が提供する決済方法を用いて料金を支払う場合 2,790円(税込)(プログラムガイド込み/希望者のみ)
衛星デジタル有料放送サービスに更に衛星デジタル有料放送サービスを追加して有料放送契約を締結する場合の衛星デジタル有料放送サービス(複数契約)	月額視聴料 990円(税込) (プログラムガイドなし)	ただし、同一世帯による同一口座から視聴料の引落しを受ける衛星デジタル有料放送サービス契約1契約につき新たな衛星デジタル有料放送サービス2契約までとする。

(2) 経営者の視点による経営成績等の状況に関する分析・検討内容

重要な会計上の見積り及び当該見積りに用いた仮定

当社グループの連結財務諸表は、わが国において一般に公正妥当と認められている会計基準に基づき作成されております。この連結財務諸表作成にあたって、決算日における資産・負債の数値並びに当該連結会計年度における収益・費用の数値に影響を与える見積り及び仮定設定を行います。

見積り及び判断の基礎としては、過去の実績や合理的と考えられる査定方式を採っております。実際の結果は、見積り特有の不確実性により、見積りと異なる場合があります。見積りに大きな影響を及ぼす重要な会計方針の主要なものは以下のとおりです。

A 固定資産の減損処理

当社グループは、のれん及び顧客関連資産を含む有形・無形固定資産の価値が毀損していないかどうかを確認するために、資産グループの減損兆候の有無を調査した上で、割引前将来キャッシュ・フローに基づき減損損失の認識の判定を行っております。その結果、収益性が著しく低下した資産グループについて、固定資産の帳簿価額を回収可能価額まで減損して、当該差額を減損損失として計上しております。

固定資産の回収可能価額について、将来キャッシュ・フロー、割引率、正味売却価額等を合理的に見積った上で計算するため、当初見込んでいた収益が得られなかった場合や、将来キャッシュ・フロー等の見積りに変更があった場合、当社グループで減損損失が計上される可能性があります。

B 繰延税金資産の回収可能性

当社グループは、回収可能性を判断したうえで繰延税金資産を計上しております。繰延税金資産の回収可能性は将来の課税所得の見積りに依存しますので、当該見積額が減少した場合には繰延税金資産が減額され税金費用が計上される可能性があります。

C 投資有価証券の減損処理

当社グループは、長期的な取引関係維持または将来における事業の多角化を見据え、特定の有価証券を保有しております。これらの株式のうち、市場価格のない株式等以外のものについて時価が著しく下落したときは、回復する見込みがあると認められる場合を除き、減損処理をしております。市場価格のない株式等について実質価額が著しく低下したときは、回復可能性が十分な証拠によって裏付けられない限り、減損処理をしております。

将来の市況悪化または投資先の業績不振等により、現在簿価に反映されていない追加的な評価損の計上が必要となる可能性があります。

当連結会計年度において、連結財務諸表の作成に当たって用いた会計上の見積り及び当該見積りに用いた仮定のうち、重要なものについては、「第5 経理の状況 1 連結財務諸表等 (1) 連結財務諸表 注記事項 (重要な会計上の見積り)」に記載しております。

当連結会計年度の経営成績等の状況に関する認識及び分析・検討内容

A 連結経営成績の推移

最近5期間における経営成績（重要な経営指標）は、以下のように推移しております。

回次	第36期	第37期	第38期	第39期	第40期
決算年月	2020年3月	2021年3月	2022年3月	2023年3月	2024年3月
新規加入件数（件）	563,915	542,246	611,860	551,401	625,993
解約件数（件）	610,642	605,541	722,920	672,260	718,433
正味加入件数（件）	46,277	63,295	111,060	120,859	92,440
累計正味加入件数（件）	2,854,766	2,791,471	2,680,411	2,559,552	2,467,112
売上高（百万円）	82,450	79,165	79,657	77,101	74,869
経常利益（百万円）	9,225	6,934	5,349	3,547	2,057
売上高経常利益率（％）	11.2	8.8	6.7	4.6	2.7
営業活動による キャッシュ・フロー（百万円）	9,982	5,961	6,422	3,219	4,293

2020年3月期

累計正味加入件数の減少に伴う会員収入の減少等により、売上高は前期に比べ0.2%の減収となりました。一方で、新型コロナウイルス感染症の影響によるスポーツや音楽ライブ等の延期、中止に伴い番組費が減少したこと等により、経常利益は前期に比べ22.5%の増益、経常利益率は2.1ポイントの増加となりました。営業活動の結果得られた資金は前期に比べ99.0%の増加となりました。

2021年3月期

累計正味加入件数の減少に伴う会員収入の減少等により、売上高は前期に比べ4.0%の減収となりました。新型コロナウイルス感染症の影響によるスポーツや音楽ライブ等の延期・中止に伴い番組費が減少しましたが、4Kや配信関連費用等が増加したことや、貸倒引当金繰入額を計上したこと等により、経常利益は前期に比べ24.8%の減益、経常利益率は2.4ポイントの減少となりました。営業活動の結果得られた資金は前期に比べ40.3%の減少となりました。

2022年3月期

累計正味加入件数の減少に伴い会員収入は減少しましたが、テレマーケティング業務等その他収入の増加により、売上高は前期に比べ0.6%の増収となりました。一方、大型スポーツコンテンツへの戦略的な投下により番組費が増加したため、経常利益は前期に比べ22.9%の減益、経常利益率は2.1ポイントの減少となりました。営業活動の結果得られた資金は前期に比べ7.7%の増加となりました。

2023年3月期

累計正味加入件数の減少に伴う会員収入の減少等により、売上高は前期に比べ2.9%の減収となりました。広告宣伝費や番組費が減少したものの、テレマーケティングセグメントにおけるフロストインターナショナルコーポレーション(株)の買収による取得費用の発生等により、経常利益は前期に比べ42.0%の減益、経常利益率は1.9ポイントの減少となりました。営業活動の結果得られた資金は前期に比べ33.4%の増加となりました。

B 当連結会計年度（2024年3月期）の経営成績の分析

(A) 加入件数

当連結会計年度における加入件数の状況は、他社の動画配信サービスとの競争激化、目的番組の終了による解約件数増加の影響等により新規加入件数は625,993件（対前年増減率13.5%）、解約件数は718,433件（同6.9%）、新規加入件数から解約件数を差し引きました正味加入件数は92,440件となり、当連結会計年度末の累計正味加入件数は2,467,112件（同3.6%）と5期連続純減と厳しい結果となりました。また、当連結会計年度末時点において、複数契約は337,228件（同5.4%）、宿泊施設契約は84,501件（同4.1%）となりました。

(B) 売上高

累計正味加入件数の減少に伴う会員収入の減少等により、売上高は748億69百万円と前期に比べ22億31百万円（ 2.9%）の減収となりました。

(C) 経常利益

番組費は減少したものの、売上高の減少による利益減等の影響により20億57百万円となり、前期に比べ14億89百万円（ 42.0%）の減益となりました。

(D) 営業活動によるキャッシュ・フロー

営業活動の結果得られた資金は42億93百万円（前期比10億73百万円増）となりました。主な増加要因は、棚卸資産の減少額71億68百万円、減価償却費40億9百万円及び税金等調整前当期純利益18億56百万円の計上であり、主な減少要因は仕入債務の減少額93億68百万円です。

C 経営成績に重要な影響を与える要因について

当社グループを取り巻く事業環境は、年々競争激化の様相を強めております。それに伴い事業運営のリスク要因等も多種・多様化しております。詳細につきましては、「第2 事業の状況 1 経営方針、経営環境及び対処すべき課題等」並びに「第2 事業の状況 3 事業等のリスク」をご参照ください。

当社グループの売上高の源泉は加入者からの視聴料です。したがって、加入者を如何にして増やし続けるか、その為に何をすることが重要な課題であり、経営成績に重要な影響を与える要因です。さらに、当社グループの基幹事業はメディア・サービス（放送・配信サービス）です。加入への誘引、加入していただいたお客さまの視聴の継続に大きく影響を及ぼすのは、メディア・サービスの内容、番組、コンテンツです。質の高いコンテンツを獲得することは、必要不可欠であり、経営成績に重要な影響を与える要因です。

D 資本の財源及び資金の流動性について

(A) 当社グループの資金状況

当連結会計年度における現金及び現金同等物（以下「資金」という）の期末残高は、前連結会計年度に比べ1億65百万円増加し、259億22百万円となりました。詳細につきましては、「(1) 経営成績等の状況の概要 キャッシュ・フローの状況」をご参照ください。

(B) 財政政策

当社グループは、運転資金及び設備投資等の資金につきましては、自己資金により充当しております。

次期の運転資金及び設備投資資金につきましては、自己資金、取引銀行4行と個別契約しております総額32億70百万円の当座貸越契約及び取引銀行4行と2021年5月31日に締結いたしました総額100億円のコミットメントライン契約により確保しております。

5【経営上の重要な契約等】

当社の連結子会社である㈱WOWOWコミュニケーションズは、2023年8月1日開催の取締役会において、フロストインターナショナルコーポレーション㈱の全株式を取得することを決議し、同日付で株式譲渡契約を締結いたしました。また、同日付で全株式を取得しました。

詳細は、「第5 経理の状況 1 連結財務諸表等 (1) 連結財務諸表 注記事項(企業結合等関係)」に記載のとおりであります。

6【研究開発活動】

当社グループは、高品位でかつ多様なサービスを提供するために、先端技術、サービスを保有する企業等と連携、規格化検討へ参加する等の活動を中心に研究開発を推進しております。

なお、研究開発費は当社グループ独自には計上しておりません。

第3【設備の状況】

1【設備投資等の概要】

当連結会計年度中に実施いたしました設備投資の総額は、有形固定資産11億39百万円であり、主なものは放送センターの既存放送設備の改修等です。また、無形固定資産への投資額は13億91百万円であり、主なものは放送管理システムの開発費等です。

当連結会計年度の設備投資（有形・無形固定資産受入ベースの数値であり、金額には消費税等を含めておりません）の内訳は、次のとおりです。

(1) 有形固定資産

セグメントの名称	当連結会計年度（百万円）	前期比（％）
メディア・コンテンツ	944	73.6
テレマーケティング	194	296.1
合計	1,139	84.4

(2) 無形固定資産

セグメントの名称	当連結会計年度（百万円）	前期比（％）
メディア・コンテンツ	1,388	132.1
テレマーケティング	3	55.8
合計	1,391	131.6

2【主要な設備の状況】

(1) 提出会社

2024年3月31日現在

事業所名 （所在地）	セグメント の名称	設備の内容	帳簿価額（百万円）						従業員数 （名）
			土地 （面積㎡）	建物及び 構築物	機械及び 装置	工具、器具 及び備品	建設仮勘定	合計	
本社 （東京都港区）	メディア・ コンテンツ	本社設備	-	215	52	148	-	416	286
放送センター （東京都江東区）	メディア・ コンテンツ	放送設備及び サーバー、ネッ トワーク機器	(9,292.27)	3,751	3,821	965	304	8,843	26

- （注）1．現在休止中の主要な設備はありません。
2．上記中（ ）内は借用面積です。

(2) 国内子会社

国内子会社については、主要な設備はありません。

3【設備の新設、除却等の計画】

(1) 重要な設備の新設等

当連結会計年度末における重要な設備の新設等の計画は次のとおりです。

会社名 事業所名	所在地	セグメントの 名称	設備の内容	投資予定金額		資金調達 方法	着手及び完了予定年月		完成後の 増加能力
				総額 (百万円)	既支払額 (百万円)		着手	完了	
提出会社 放送センター	東京都江東区	メディア・ コンテンツ	収録スタジオ	700	-	自己資金	2026年4月	2027年3月	(注)1
提出会社 放送センター	東京都江東区	メディア・ コンテンツ	2K3ch送出 設備更新	1,900	102	自己資金	2023年5月	2025年12月	(注)1
提出会社 放送センター	東京都江東区	メディア・ コンテンツ	ソフトウェア (コンテンツ情 報管理・配信シ ステム)	850	696	自己資金	2022年5月	2024年9月	(注)2
提出会社 放送センター	東京都江東区	メディア・ コンテンツ	中継車(映像、 音声)	1,100	72	自己資金及 び借入金	2022年12月	2026年3月	(注)1

(注)1. 放送、配信機能強化、安定化のための設備であり、完成後の増加能力については、合理的な算定が困難なため記載しておりません。

2. コンテンツ情報管理のソフトウェアであり、完成後の増加能力については、合理的な算定が困難なため記載しておりません。

(2) 重要な設備計画の完了

会社名 事業所名	所在地	セグメントの 名称	設備の内容	投資総額 (百万円)	資金調達方 法	完了年月	完成後の 増加能力
提出会社 放送センター	東京都江東区	メディア・ コンテンツ	ソフトウェア(会員管 理システム)	640	自己資金	2024年3月	(注)

(注) 顧客管理のソフトウェアであり、完成後の増加能力については、合理的な算定が困難なため記載しておりません。

(3) 重要な設備の除却等

該当事項はありません。

第4【提出会社の状況】

1【株式等の状況】

(1)【株式の総数等】

【株式の総数】

種類	発行可能株式総数(株)
普通株式	114,000,000
計	114,000,000

【発行済株式】

種類	事業年度末現在発行数 (株) (2024年3月31日)	提出日現在発行数 (株) (2024年6月21日)	上場金融商品取引所名又は登録 認可金融商品取引業協会名	内容
普通株式	28,844,400	28,844,400	東京証券取引所 プライム市場	単元株式数 100株
計	28,844,400	28,844,400	-	-

(2)【新株予約権等の状況】

【ストックオプション制度の内容】

該当事項はありません。

【ライツプランの内容】

該当事項はありません。

【その他の新株予約権等の状況】

該当事項はありません。

(3)【行使価額修正条項付新株予約権付社債券等の行使状況等】

該当事項はありません。

(4)【発行済株式総数、資本金等の推移】

年月日	発行済株式総 数増減(株)	発行済株式総 数残高(株)	資本金増減額 (百万円)	資本金残高 (百万円)	資本準備金増減 額(百万円)	資本準備金残 高(百万円)
2015年4月1日 (注)	14,422,200	28,844,400	-	5,000	-	2,601

(注) 2015年2月27日開催の取締役会決議に基づき、普通株式1株につき2株の割合で株式分割を行っております。

(5)【所有者別状況】

2024年3月31日現在

区分	株式の状況（1単元の株式数100株）								単元未満株式の状況（株）
	政府及び地方公共団体	金融機関	金融商品取引業者	その他の法人	外国法人等		個人その他	計	
					個人以外	個人			
株主数（人）	-	11	18	248	83	81	29,694	30,135	-
所有株式数（単元）	-	32,080	2,309	168,517	11,278	245	73,877	288,306	13,800
所有株式数の割合（%）	-	11.13	0.80	58.45	3.91	0.09	25.62	100.00	-

（注）1．自己株式659,970株は、「個人その他」に6,599単元、「単元未満株式の状況」に70株含まれております。
2．「その他の法人」の欄には、証券保管振替機構名義の株式が6単元含まれております。

(6)【大株主の状況】

2024年3月31日現在

氏名又は名称	住所	所有株式数（株）	発行済株式（自己株式を除く。）の総数に対する所有株式数の割合（%）
(株)フジ・メディア・ホールディングス	東京都港区台場2-4-8	5,925,000	21.02
(株)TBSホールディングス	東京都港区赤坂5-3-6	4,541,400	16.11
日本テレビ放送網(株)	東京都港区東新橋1-6-1	2,616,400	9.28
日本マスタートラスト信託銀行(株)（信託口）	東京都港区赤坂1-8-1	1,734,600	6.15
日本マスタートラスト信託銀行(株)（退職給付信託口・株式会社電通口）	東京都港区赤坂1-8-1	910,000	3.22
(株)朝日新聞社	東京都中央区築地5-3-2	555,200	1.96
(株)日本カストディ銀行（信託口）	東京都中央区晴海1-8-12	404,000	1.43
(株)テレビ朝日ホールディングス	東京都港区六本木6-9-1	346,000	1.22
(株)テレビ東京	東京都港区六本木3-2-1	346,000	1.22
(株)日本経済新聞社	東京都千代田区大手町1-3-7	346,000	1.22
(株)読売新聞東京本社	東京都千代田区大手町1-7-1	346,000	1.22
計	-	18,070,600	64.11

(7)【議決権の状況】
【発行済株式】

2024年3月31日現在

区分	株式数(株)	議決権の数(個)	内容
無議決権株式	-	-	-
議決権制限株式(自己株式等)	-	-	-
議決権制限株式(その他)	-	-	-
完全議決権株式(自己株式等)	普通株式 659,900	-	-
完全議決権株式(その他)	普通株式 28,170,700	281,707	-
単元未満株式	普通株式 13,800	-	-
発行済株式総数	28,844,400	-	-
総株主の議決権	-	281,707	-

(注)「完全議決権株式(その他)」の普通株式には、証券保管振替機構名義の株式が600株含まれております。
また、「議決権の数」欄に、同機構名義の完全議決権株式に係る議決権の数6個が含まれております。

【自己株式等】

2024年3月31日現在

所有者の氏名又は名称	所有者の住所	自己名義所有株式数(株)	他人名義所有株式数(株)	所有株式数の合計(株)	発行済株式総数に対する所有株式数の割合(%)
株式会社WOWOW	東京都港区赤坂五丁目2番20号	659,900	-	659,900	2.29
計	-	659,900	-	659,900	2.29

(注)1. 2023年7月19日開催の取締役会決議に基づく譲渡制限付株式報酬としての自己株式処分により81,034株減少しております。
2. 譲渡制限付株式報酬として処分した自己株式の無償取得により1,978株増加しております。

2【自己株式の取得等の状況】

【株式の種類等】 会社法第155条第13号に該当する普通株式の取得

(1)【株主総会決議による取得の状況】

該当事項はありません。

(2)【取締役会決議による取得の状況】

該当事項はありません。

(3)【株主総会決議又は取締役会決議に基づかないものの内容】

区分	株式数(株)	価額の総額(円)
当事業年度における取得自己株式	1,978	-
当期間における取得自己株式	-	-

(注)当事業年度における取得自己株式は、譲渡制限付株式報酬制度により無償取得したものであります。

(4) 【取得自己株式の処理状況及び保有状況】

区分	当事業年度		当期間	
	株式数(株)	処分価額の総額(円)	株式数(株)	処分価額の総額(円)
引き受ける者の募集を行った取得自己株式	-	-	-	-
消却の処分を行った取得自己株式	-	-	-	-
合併、株式交換、株式交付、会社分割に係る移転を行った取得自己株式	-	-	-	-
その他 (譲渡制限付株式としての処分)	81,034	92,216,692	-	-
保有自己株式数	659,970	-	659,970	-

3 【配当政策】

当社は、剰余金の配当等につきましては、以下の方針に基づき適切な配分を実施しております。

剰余金の配当につきましては、各事業年度の業績、財務体質の強化、中長期事業戦略等を総合的に勘案して、内部留保の充実を図りつつ、継続的に安定的な配当を実施することを目指してまいります。

内部留保につきましては、競争力ある上質なコンテンツ獲得、新たな収益の創出を実現する新サービスの開発、DXの推進等に活用してまいります。

また、自己株式の取得や消却等、自社株式の取扱いにつきましても、株主の皆さまに対する有効な利益還元のひとつと考えており、株価動向や財務状況等を考慮しながら適切に検討してまいります。

なお、当社は、2006年6月27日開催の第22回定時株主総会におきまして、取締役会決議で剰余金の配当等を行う旨の定款変更をしております。これにより、剰余金の配当等会社法第459条第1項各号に定める事項につきましては、法令に別段の定めのある場合を除き、株主総会の決議によらず取締役会の決議により定めることとしております。また、当社の配当の基準日につきましては、毎年9月30日及び3月31日としており、このほか、基準日を定めて剰余金の配当をすることができると定めております。

これらの方針に基づき、当事業年度につきましては、配当金総額845百万円、1株当たり30円の期末配当を2024年5月17日開催の取締役会で決議致しました。

4【コーポレート・ガバナンスの状況等】

(1)【コーポレート・ガバナンスの概要】

(コーポレート・ガバナンスに関する基本的な考え方)

当社は、放送事業者としての公共的使命を尊重する観点から、「企業理念」及び「行動指針」に示すように「人々の幸福と豊かな文化の創造に貢献することを通じて、社会的責任を自覚し、公正かつ適切な経営を実現し、社会から信用を得て、尊敬される会社として発展していくことを目指す」ことを経営の基本姿勢として事業の拡大、企業価値の向上に取り組んでおります。そして、コーポレート・ガバナンスを充実させることは、公正かつ適切な経営を実現することに資するものであり、また、当社と株主の皆さま、視聴者の皆さま、従業員、取引先等当社を支えるステークホルダーとの間の信頼関係を構築し、社会から信用を得て、尊敬される会社となるために不可欠のものであります。

当社は、コーポレート・ガバナンスの充実を重要な経営課題の一つと位置付けており、取締役会、監査等委員会をはじめとする各機関の適切な機能を確保し、経営の透明性を向上させ、経営監視体制を一層強化することによってコーポレート・ガバナンスの充実を図ることが、当社の企業価値ひいては株主の皆さまの共同の利益の確保・向上に資するものと考えております。

なお、当社は、金融商品取引所の規定する「コーポレートガバナンス・コード」を尊重し、コーポレート・ガバナンスの強化に努めてまいります。

上記の考え方を踏まえ、経営環境が急速に変化する中、委員の過半数が社外取締役で構成される監査等委員会、業務執行の適法性、妥当性の監査・監督を担うことで、より透明性の高い経営を実現し、国内外のステークホルダーの期待により的確に応えうる体制を構築するとともに、取締役会の業務執行決定権限の一部を取締役に委任することにより、取締役会の適切な監督の下で経営の意思決定及び執行のさらなる迅速化を図りコーポレート・ガバナンスの充実・強化に取り組んでいくことを目的として、2022年6月22日開催の第38回定時株主総会の決議により、これまでの監査役会設置会社から監査等委員会設置会社へ移行しております。

企業統治の体制

A 企業統治の体制の概要

当社は、監査等委員会設置会社であり、取締役会及び監査等委員会のそれぞれに、経営全般に関する知見及び経験を有し、かつ当社グループの業務に精通する社外取締役を招聘し、その経営全般に関する知見及び経験に基づき客観的・中立的な観点から当社の経営に資する意見及び助言をいただくことにより、取締役の職務執行の妥当性の監督を含む経営監視体制の強化を図っております。また、経営の意思決定・監督機能と業務執行機能を分離して役割を明確化することで、取締役会の意思決定・監督機能を強化するとともに、より柔軟かつ迅速に業務を執行するため、委任型の執行役員制度及び理事制度を導入することで、コーポレート・ガバナンス体制を構築しております。

当社の取締役会は、任期を1年とする監査等委員でない取締役8名（うち社外取締役4名）と、任期を2年とする監査等委員である取締役4名（うち社外取締役3名）とで構成されております。取締役会は、原則として月1回開催するほか、必要に応じて臨時に開催し、会社経営の基本方針及び業務執行に関する重要事項を決定するほか、取締役の職務執行を監督しております。また、取締役会は、当社の業務執行の決定と遂行を行う執行役員（11名）、並びに、当社の重要な子会社・関連会社において経営監督及び業務執行の決定と遂行を行う理事（6名）を、任期を1年として選任しております。

当社の取締役会の構成員は以下のとおりであります。

議長：山本均（代表取締役）

構成員：

監査等委員でない取締役：田中晃（代表取締役）、尾上純一、井原多美、大友淳（社外取締役）、清水賢治（社外取締役）、永井聖士（社外取締役）、松本達夫（社外取締役）

監査等委員である取締役：大熊和彦、村井満（社外取締役）、岡山誠（社外取締役）、藤崎忍（社外取締役）

当社は、適切な業務執行及び迅速かつ効率的な意思決定を確保する観点から、社長執行役員を議長とし、執行役員11名（うち4名は取締役兼務）及び理事6名で構成する経営会議を設置しております。経営会議は、原則として週1回開催し、社長決裁事項のうち、取締役会から代表取締役に委任された重要な業務執行の決定に係る事項を含む重要な事項について審議することにより、社長執行役員の業務執行を補佐するとともに、経営の具体的な課題及び取締役会に付議される重要事項等について検討し、また、子会社を含めた各部門における業務執行状況について、報告を受けております。また、常勤監査等委員は経営会議に出席し、報告を受けるとともに意見を述べ、監査のために必要な情報を取得しております。

当社の経営会議の構成員は以下のとおりであります。

議長：山本均（社長執行役員）

構成員：田中晃（会長執行役員）、尾上純一（専務執行役員）、井原多美（専務執行役員）、廣田篤史（執行役員）、横山誠一（執行役員）、奥野俊彦（執行役員）、遠山宏樹（執行役員）、口垣内徹（執行役員）、鈴木聡（執行役員）、岩島未央子（執行役員）、山崎一郎（理事）、郡司誠致（理事）、田代秀樹（理事）、小西真人（理事）、藤森祥（理事）、大塚治夫（理事）

当社の監査等委員会は、監査等委員4名（うち常勤監査等委員1名、監査等委員である社外取締役3名）で構成されております。監査等委員会は、原則として月1回開催するほか、必要に応じて臨時に開催し、監査計画を立案するほか、監査のために必要な事項について報告及び討議をしております。各監査等委員は、監査等委員会が立案した監査計画に従い、取締役の職務執行の監査をしております。また、当社は、EY新日本有限責任監査法人を会計監査人に選任し、会計監査を受けております。さらに、社長執行役員直轄の独立した組織である監査部門（3名）を設置し、社長執行役員の指揮命令により当社及び子会社の内部監査を実施しております。監査等委員、会計監査人及び監査部門は、「第4 提出会社の状況 4 コーポレート・ガバナンスの状況等 (3) 監査の状況 内部監査の状況」に記載のとおり、常に連携を保ち、必要な情報交換等を行っております。

当社の監査等委員会の構成員は以下のとおりであります。

委員長：大熊和彦（常勤監査等委員）

構成員：村井満（監査等委員である社外取締役）、岡山誠（監査等委員である社外取締役）、藤崎忍（監査等委員である社外取締役）

また、当社は、役員等の指名及び報酬等の決定に関する手続の客観性及び透明性を確保し、取締役会の監督機能を向上させるため、取締役会の任意の諮問機関として、委員の過半数を独立社外取締役とする指名・報酬諮問委員会（3名）を設置しております。その権限・機能につきましては、「第4 提出会社の状況 4 コーポレート・ガバナンスの状況等 (4) 役員報酬等 役員報酬等に関する方針の決定権者、委員会等 B 委員会等の手続の概要」をご参照ください。

当社の指名・報酬諮問委員会の構成員は以下のとおりであります。

委員長：村井満（独立社外取締役）

構成員：山本均（代表取締役）、永井聖士（独立社外取締役）

さらに、当社は、当社グループのリスク管理体制の整備を徹底するために、当社の社長執行役員を委員長とし、執行役員及び子会社社長を委員として構成するリスク管理委員会（14名）を設置しております。リスク管理委員会は、原則として年1回会議を開催し、災害対策、感染症対策、コンプライアンス、情報セキュリティ、個人情報保護等の重要リスクに関する取組みの状況を把握し、必要な対策を検討します。常勤監査等委員はリスク管理委員会に出席し、報告を受けるとともに意見を述べ、監査のために必要な情報を取得しております。

当社グループのリスク管理委員会の構成員は以下のとおりであります。

委員長：山本均（社長執行役員）

構成員：田中晃（会長執行役員）、尾上純一（専務執行役員）、井原多美（専務執行役員）、廣田篤史（執行役員）、横山誠一（執行役員）、奥野俊彦（執行役員）、遠山宏樹（執行役員）、口垣内徹（執行役員）、鈴木聡（執行役員）、岩島未央子（執行役員）、郡司誠致（株式会社WOWOWコミュニケーションズ代表取締役社長執行役員）、小西真人（WOWOWエンタテインメント株式会社代表取締役社長）、宮澤辰之（株式会社WOWOWプラス代表取締役社長執行役員）

当社は、以上のような企業統治の体制の下、全ての役員が株主・投資家等から信頼を得られるよう、継続的な企業価値の向上、経営の透明性の確保及び迅速な情報開示に努めております。

当社のコーポレート・ガバナンスの体制の模式図は次のとおりです。

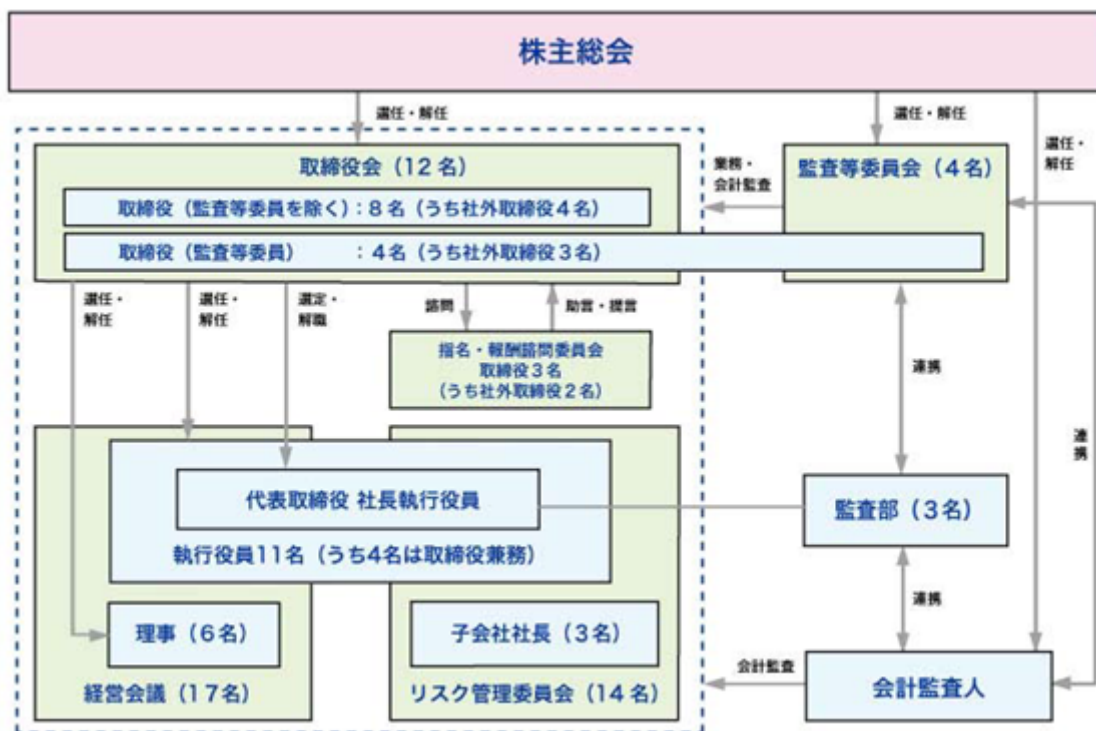

B 企業統治の体制を採用する理由

当社は、2022年6月22日開催の第38回定時株主総会の決議により、監査役会設置会社から監査等委員会設置会社へ移行しました。

監査等委員会設置会社への移行の目的は、委員の過半数が社外取締役に構成される監査等委員会が、業務執行の適法性、妥当性の監査・監督を担うことでより透明性の高い経営を実現し、国内外のステークホルダーの期待により的確に応えうる体制を構築するとともに、取締役会の業務執行決定権限の一部を取締役に委任することにより、取締役会の適切な監督のもとで経営の意思決定及び執行のさらなる迅速化を図りコーポレート・ガバナンスの充実・強化に取り組んでいくことにあります。

その上で、当社は、経営の意思決定・監督機能と業務執行機能を分離して役割を明確化する観点から、業務執行体制として委任型の執行役員制度及び理事制度を導入し、経営会議を設置する一方、取締役の職務執行の妥当性の監督を含む経営監視体制の強化を図る観点から、放送業界または経営戦略等に精通した社外取締役に、取締役12名中7名（監査等委員である取締役を含む。）選任しております。また、監査の実効性の確保を図る観点から、監査等委員である社外取締役に3名選任するとともに、監査等委員会が常に会計監査人及び監査部門と相互に連携を保つようにしております。さらに、取締役等の指名や報酬等に関する評価・決定プロセスを透明化・客観化することで監督機能の強化を行ない、コーポレート・ガバナンス体制のより一層の充実を図るため、委員の過半数を独立社外取締役とする任意の指名・報酬諮問委員会を設置しております。加えて、当社グループのリスク管理体制の整備を徹底するという観点から、リスク管理委員会を設置しております。

C 内部統制システムの整備の状況

[当社取締役会における決議の内容の概要]

当社は、企業価値向上のためにコーポレート・ガバナンスを強化するべく、当社及び当社子会社（あわせて以下「当社グループ」といいます）の業務の適正を確保するための体制（以下「内部統制システム」といいます）の整備を進めてまいります。当社の内部統制システムは、以下の(A)から(L)までのとおりですが、当社は内部統制システムをより確かなものにするために、規程・体制については必要に応じ随時、制定・改定・整備してまいります。

(A) 当社の取締役の職務の執行に係る情報の保存及び管理に関する体制

- () 「情報セキュリティ基本規程」を制定し、同規程及び「職務分掌規程」に基づき、当社の情報資産を保護するために、情報セキュリティに関する企画・施策を推進・統括する部門を設置し、経営情報等の重要な情報資産の適正な管理に取り組みます。また、「情報セキュリティ基本方針」を制定し、組織の内外へ重要な情報資産の適正な管理の実践を宣言します。

- () 作成すべき文書及び電磁的媒体（あわせて以下「文書等」といいます）の保存（保存場所、保存方法、保存期間等）、管理（管理責任者の指定等）及び廃棄（廃棄方法等）については、法令等に従い、また、文書等の重要性に即して「情報セキュリティ基本規程」を制定し、同規程に基づき、当社の取締役の職務の執行に係る文書等を適切に保存及び管理します。その保存及び管理に当たっては、当社の取締役から文書等の閲覧の請求があった場合に、遅滞なく閲覧できる体制を整備します。
- (B) 当社の損失の危険の管理に関する規程その他の体制
 - () 「リスク管理規程」を制定し、同規程に基づき、当社グループのリスク管理に関する方針、方向性、年次計画、是正措置等を検討、協議及び承認する組織として、当社の社長執行役員を委員長とし、当社の執行役員及び子会社社長を委員とするリスク管理委員会を設置します。また、当社の局長及び子会社の社長又は子会社の社長から委任を受けた業務執行責任者がリスク管理推進責任者として、各部門のリスク管理に関する取組みを行う体制を整備します。リスク管理委員会は、原則として年1回会議を開催し、災害対策、感染症対策、コンプライアンス、情報セキュリティ、個人情報保護等の重要リスクに関する取組みの状況を把握し、必要な対策を検討します。さらに、「リスク管理方針」を制定し、組織の内外へ損失の極小化及び事業継続の確保の実践を宣言します。
 - () 「大災害対策マニュアル」を制定し、同マニュアルに基づき、大規模災害時には当社の社長執行役員を本部長とする危機対策本部を設置し、放送機能等を維持できるよう対応します。
 - () 「情報セキュリティ基本規程」及び「個人情報保護規程」を制定し、これらの規程及び「職務分掌規程」に基づき、個人情報を含む情報資産を保護するために、情報セキュリティに関する企画・施策を推進・統括する部門及び個人情報保護に関する企画・施策を推進する部門を設置し、個人情報を含む重要な情報資産を適正に取り扱うとともに、その取組みをリスク管理委員会に報告します。また、当社は、個人情報の適正な管理の一環として、個人情報保護マネジメントシステムの構築・運用及び継続的改善を行うことで、個人情報保護に関する取組みを推進します。さらに、「情報セキュリティ基本方針」及び「個人情報保護方針」を制定し、組織の内外へ個人情報を含む情報資産の適正な取扱いの実践を宣言します。
- (C) 当社グループの取締役の職務の執行が効率的に行われることを確保するための体制
 - () 当社の取締役会は、原則として月1回開催するほか、必要に応じて臨時に開催し、当社グループの経営の基本方針及び業務執行に関する重要事項を決定し、当社の取締役の職務執行を監督するとともに、当社の取締役から月次の業績等職務執行の状況の報告を受けるものとします。重要事項のうち、「取締役会規程」で定めた一部の事項の決定については、代表取締役に委任することにより、意思決定の迅速化・効率化を図ります。また、当社は、委任型執行役員制度を導入し、経営の意思決定・監督機能と業務執行機能を分離して役割を明確化することで、取締役会の意思決定・監督機能を強化するとともに、より柔軟かつ迅速に業務を執行するものとします。
 - () 当社の取締役会は、当社グループの取締役、執行役員、理事及び使用人が共有する当社グループ全体の目標として中期経営計画を策定するとともに、当社の単年度毎の事業計画を定めます。また、これらの目標の達成に向けて、当社グループの各部門が効率的に業務を遂行できる体制を整備します。
 - () 当社グループは、ITの積極的な活用により、上記目標の達成に係る進捗状況を適時に把握し、当社の取締役会が定期的にその進捗状況をレビューすることで当該目標の達成の確度を高め、当社グループ全体の業務の効率化を図ります。
 - () 「執行役員規程」を制定し、同規程に基づき、当社の取締役会は、当社の取締役、理事、使用人あるいは当社以外の外部の人材から、指名・報酬諮問委員会の審議及び助言・提言を十分に尊重して、決議によって執行役員を選任します。執行役員は、当社の取締役会が決定した基本方針に従ってその監督の下で当社の業務執行を担います。また、「経営会議規程」を制定し、同規程に基づき、適切な業務執行及び迅速かつ効率的な意思決定を確保する観点から、当社の社長執行役員を議長とし、当社の執行役員及び理事で構成する経営会議を設置します。当社の経営会議は、原則として週1回開催し、社長決裁事項のうち重要な事項について審議することにより、当社の社長執行役員の業務執行を補佐するとともに、経営の具体的な課題及び取締役会に付議される重要事項等について検討し、また、子会社を含めた各部門における業務執行状況について報告を受けます。
- (D) 当社グループの取締役、執行役員、理事及び使用人の職務の執行が法令及び定款に適合することを確保するための体制
 - () 当社グループは、企業理念・経営基本方針・行動指針からなる「経営理念」及び「WOWOW企業行動規範」を定め、これらを企業活動の前提とすることを当社グループの役職員に徹底します。

- () コンプライアンス（法令及び定款の遵守を含む）に関しては、当社及び子会社毎に、その事業に合わせて、各社のコンプライアンスに関する取組みを行う体制を整備するとともに、その取組みをリスク管理委員会に報告します。また、当社は、コンプライアンスに関するマニュアル等を整備し、当社グループの役職員に周知するとともに、コンプライアンスに関する教育・研修等を実施し、コンプライアンスの徹底を図ります。
 - () 当社グループの役職員の法令違反、不正行為等を未然に防止し、また、早期に発見して是正するために、「内部通報規程」を制定します。同規程に基づき、当社グループの役職員が当社又は外部の弁護士に対して直接通報を行うことができるコンプライアンス相談窓口を設置し、当社グループ全体を対象とした内部通報制度を整備します。内部通報制度においては、コンプライアンス相談窓口に通報した当社グループの役職員に対して、通報をしたことを理由として不利な取扱いを行うことを禁止し、その旨を「内部通報規程」において規定するとともに、当社グループの役職員に周知徹底します。
 - () 財務報告の信頼性を確保するために、金融商品取引法その他関係法令に従い、財務報告に係る内部統制の整備及び評価に取組みます。当社及び評価の対象となる子会社の社内体制の整備並びに業務の文書化・評価・改善に当たっては、関係各部門が、効率的かつ効果的に取り組むものとします。また、取組みの進捗状況は当社の経営会議等において報告するとともに、重要事項は当社の取締役会の決議事項又は報告事項とし、財務報告に係る内部統制を適切に整備します。
 - () 「内部監査規程」を制定し、同規程に基づき、当社の社長執行役員直轄の独立した組織である監査部が、当社の社長執行役員の指揮命令により当社及び子会社の内部監査を実施します。当社の監査部は、当該監査結果を当社の社長執行役員に報告するとともに、改善が必要と認められた事項については被監査部門の部門長にその対策を立てるように勧告します。被監査部門の部門長は、その対策に係る計画を立て実施するとともに、当社の社長執行役員及び当社の監査部にその進捗を報告します。
 - () 「WOWOW企業行動規範」を制定し、同企業行動規範に基づき、「反社会的勢力排除ポリシー」を制定し、社内外に当社グループの反社会的勢力排除の確固たる姿勢を明確にします。また、同ポリシーに基づき、「反社会的勢力対応規程」及び「反社会的勢力対応マニュアル」を制定し、当社グループの役職員は、違法行為又は反社会的行為に関わらないように、反社会的勢力に対して、外部の専門家及び専門機関と緊密な連携の下、会社として組織的に毅然として対応し、一切関係を持たないようにします。
- (E) その他当社グループにおける業務の適正を確保するための体制
- (a) 子会社の取締役等の職務の執行に係る事項の当該株式会社への報告に関する体制
 - () 「関係会社管理規程」を制定し、同規程に基づき、子会社の業務の適正を確保するための体制を整備します。「関係会社管理規程」においては、当社及び子会社間の経営理念・経営方針の共有、子会社の自主性の尊重、子会社の育成強化、当社による承認又は当社への報告を要すべき重要事項、当社の監査部による子会社の監査等を定めます。また、当社の取締役又は使用人を子会社の取締役又は監査役として選任し、子会社における業務及び財産の状況を把握し、必要に応じて改善等を指導します。
 - () 「理事規程」を制定し、同規程に基づき、当社の取締役、執行役員又は使用人から当社の代表取締役が候補者を指名し、当社の取締役会が、指名・報酬諮問委員会に報告の上、決議によって理事を選任します。理事は、当社の取締役会、社長執行役員、監査等委員会又は会計監査人の求めに応じて、その管掌する子会社・関連会社における業務執行状況を報告・説明します。
 - (b) 子会社の損失の危険の管理に関する規程その他の体制
 - () 「リスク管理規程」を制定し、子会社の役割を定め、子会社のリスク管理体制の整備を徹底します。リスク管理委員会には子会社の社長が委員に加わり、子会社のリスク分析・評価等に関する報告を行います。
 - () 子会社毎に、その事業に合わせて、リスク管理に関する規程を制定し、各社のリスク管理に関する取組みを行う体制を整備するとともに、その取組みをリスク管理委員会に報告します。また、必要に応じて、災害対策、感染症対策、コンプライアンス、情報セキュリティ、個人情報保護等の重要リスクに関する規程及びマニュアルを制定・整備し、当該リスクの管理に関する取組みを推進します。
 - (c) 子会社の取締役等の職務の執行が効率的に行われることを確保するための体制
 - () 当社の社長執行役員を含む関係する当社の取締役、執行役員及び担当部署は、子会社の経営責任者との間で定期的に、事業計画の進捗管理、経営課題等について協議し、相互に経営課題等の共有を図ります。

- () 「理事規程」を制定し、同規程に基づき、当社の取締役、執行役員又は使用人から、当社の代表取締役が候補者を指名し、当社の取締役会が、指名・報酬諮問委員会に報告の上、決議によって理事を選任します。理事は、当社の重要な子会社・関連会社の役員を兼任した上、当社の取締役会が決定した基本方針に従ってその監督の下で、当社の重要な子会社・関連会社において、経営監督及び業務執行を担います。
- (d) 子会社の取締役等及び使用人の職務の執行が法令及び定款に適合することを確保するための体制
コンプライアンス（法令及び定款の遵守を含む）に関しては、子会社毎に、その事業に合わせて、各社のコンプライアンスに関する取組みを行う体制を整備するとともに、その取組みをリスク管理委員会に報告します。また、当社は、当社グループの役職員が当社又は外部の弁護士に対して直接通報を行うことができるコンプライアンス相談窓口を整備し、周知徹底を図ります。
- (F) 当社の監査等委員会の職務を補助すべき使用人に関する事項
当社の監査等委員会の職務を補助する使用人を任命します。
- (G) (F)の使用人の当社の取締役（監査等委員である取締役を除く。）からの独立性に関する事項
当社の監査等委員会の職務を補助する使用人の当社の取締役（監査等委員である取締役を除く。）からの独立性を確保するために、その使用人の人事異動・人事評価については、事前に当社の監査等委員会と協議し、その意見を尊重するものとします。
- (H) (F)の使用人に対する指示の実効性の確保に関する事項
当社は、当社の監査等委員会の職務を補助する使用人を当社の監査等委員会の指揮命令に従わせるものとし、その使用人に対する指揮命令権は当社の監査等委員会に帰属するものとします。
- (I) 当社の監査等委員会への報告に関する体制
(a) 当社の取締役（監査等委員である取締役を除く。）、執行役員、理事及び使用人が当社の監査等委員会に報告するための体制
当社の常勤監査等委員は、経営会議、リスク管理委員会等の当社の業務執行に係る重要な会議に出席し、報告を受けるとともに意見を述べ、監査のために必要な情報を取得します。また、当社の取締役（監査等委員である取締役を除く。）、執行役員、理事及び使用人は、決算に係わる事項、予算・中期経営計画に係わる事項、内部統制システムに係わる重要な事項等について適時に当社の監査等委員会に報告するとともに、当社の監査等委員会から報告を求められたときは、速やかに報告を行います。さらに、「内部通報規程」を制定し、同規程に基づき整備される当社グループの内部通報制度の担当部署は、当社に著しい損害を与える情報を確認した際には、当社の常勤監査等委員に当該状況を報告するとともに、当社の内部通報の状況について、定期的に当社の常勤監査等委員に対して報告をします。
- (b) 子会社の取締役、執行役員、理事、監査役及び使用人又はこれらの者から報告を受けた者が当社の監査等委員会に報告するための体制
子会社の取締役、執行役員、理事、監査役及び使用人は、当社の監査等委員会から子会社の業務執行に関する事項について報告を求められたときは、速やかに報告を行います。また、「内部通報規程」を制定し、同規程に基づき整備される当社グループの内部通報制度の担当部署は、子会社に著しい損害を与える情報を確認した際には、当社の常勤監査等委員に当該状況を報告するとともに、子会社の内部通報の状況について、定期的に当社の常勤監査等委員に対して報告をします。
- (J) 当社の監査等委員会へ報告をした者が当該報告をしたことを理由として不利な取扱いを受けないことを確保するための体制
当社は、「内部通報規程」を制定し、同規程に基づき、当社の監査等委員会への報告を行った当社グループの役職員に対し、当該報告をしたことを理由として不利な取扱いを行うことを禁止し、その旨を当社グループの役職員に周知徹底します。
- (K) 当社の監査等委員の職務の執行（監査等委員会の職務の執行に関するものに限る。）について生ずる費用の前払又は償還の手続その他の当該職務の執行について生ずる費用又は債務の処理に係る方針に関する事項
当社は、当社の監査等委員がその職務の執行について、当社に対し、会社法第399条の2第4項に基づく費用の前払等の請求をしたときは、担当部署において審議の上、当該請求に係る費用又は債務が当該監査等委員会の職務の執行に必要なと認められた場合を除き、速やかに当該費用又は債務を処理します。また、その費用等を支弁するための一定額の予算を毎年設けます。

- (L) その他当社の監査等委員会の監査が実効的に行われることを確保するための体制
- () 当社の代表取締役及び当社の監査等委員が定期的に協議する場を設けます。
 - () 当社の代表取締役及び当社の常勤監査等委員は、相互の意思疎通のために前号の協議とは別に原則として月1回協議をし、その結果は当社の監査等委員会に報告されます。また、常勤監査等委員は、監査法人と定期的かつ随時に協議を行うこととします。
 - () 当社の監査部は監査計画を当社の監査等委員会に提示し、監査結果を適時に当社の監査等委員会に報告します。
 - () 当社の監査等委員会は必要に応じて外部の専門家から監査に関して助言を受けることができるものとします。また、当社は、当社の監査等委員及び子会社の監査役が、期待される役割・責務を適切に果たすべく、必要な知識の習得や適切な更新等の研鑽の機会に係る費用の支援を行います。
 - () 当社の監査等委員が当社の業務の執行状況及び財務情報に係る重要書類を適時に閲覧できるようにします。

[運用状況の概要]

当事業年度における、業務の適正を確保するための体制の運用状況の主な概要は以下のとおりです。

- (A) 当社の内部統制システムは当社取締役会における決議の内容に基づき適切に構築、運用されています。
- (B) 当社の社長執行役員が委員長を務めるリスク管理委員会を、年1回開催しています。災害対策、感染症対策、コンプライアンス、情報セキュリティ、個人情報保護等の重要リスクについて、当社グループのリスク分析・評価を実施し、未然防止及びリスク発生時の迅速な検知・対応実施に努めています。また、適切な業務遂行のための教育として、コンプライアンス、情報セキュリティ、個人情報保護及びBCP等に関する全役職員向けのeラーニングを年3回実施しました。
- (C) 当社は取締役会を毎月開催し、当社のグループ経営の具体的な重要事項について審議する経営会議を計50回開催しました。当社は中期経営計画を策定しており、当社の単年度ごとの事業計画を定めて、目標達成に向け当社グループの各部門が効率的に業務を遂行しています。当社の取締役会で毎月、営業実績、財務状況その他の重要事項が報告されています。また、グループ会社報告会を毎月開催しており、グループの課題等を共有化しています。
- (D) 当社の監査等委員の職務を補助する使用人を1名任命しています。
- (E) 当社の常勤監査等委員は、当社の経営会議等の重要な会議に出席しており、監査のために必要な情報を取得しています。
- (F) 当社グループの内部通報の状況について、毎月、当社グループの内部通報制度の担当部署から当社監査等委員に対して報告するとともに、通報者が不利な取り扱いを受けない体制を確保しています。
- (G) 当社の代表取締役及び当社の監査等委員は、半期毎に情報を共有するとともに協議を実施しています。当社の代表取締役及び当社の常勤監査等委員は、相互の意思疎通のための協議を原則毎月実施し、その結果は当社の監査等委員会に報告されています。また、常勤監査等委員は、監査法人と10回協議を行いました。当社の監査部門は監査計画を当社の監査等委員会に提示し、監査結果を適時に当社の監査等委員会に報告しています。

D リスク管理体制の整備の状況

当社のリスク管理体制は、「リスク管理規程」を制定し、同規程に基づき、当社グループの災害対策、感染症対策、コンプライアンス、情報セキュリティ、個人情報保護等の重要リスクに関する取組みの状況を把握し、必要な対策を検討する組織として、当社の社長執行役員を委員長とし、当社の執行役員及び子会社社長を委員とするリスク管理委員会を設置しております。

また、当社の部門長がリスク管理推進責任者（子会社の場合は、子会社の社長又は当該社長が委任した業務執行責任者）として、各部門のリスク管理の取組みを行う体制を整備しております。

さらに、「WOWOW企業行動規範」「リスク管理方針」「情報セキュリティ基本方針」「個人情報保護方針」「大災害対策マニュアル」等リスク管理に関する方針・規程・マニュアル等を整備し、当社グループの役職員に周知すると共に、リスク管理に関する教育・研修等を実施し、リスク管理の徹底を図っております。

当社グループの役職員の法令違反、不正行為等を未然に防止し、また、早期に発見して是正するために、「内部通報規程」を制定し、同規程に基づき、コンプライアンス相談窓口を設置し、当社グループ内の通報制度を整備しております。重大な危機、緊急事態が発生した場合には、リスク管理委員会委員長を本部長とする危機対策本部を設置して対応します。

E 責任限定契約の内容の概要

当社と社外取締役は、会社法第427条第1項の規定により、同法第423条第1項の損害賠償責任を限定する契約を締結しております。当該契約に基づく損害賠償責任の限度額は、会社法第425条第1項に規定する限度額としております。なお、当該責任限定が認められるのは、当該社外取締役がその職務を行うにつき善意でかつ重大な過失がないときに限られます。

F 役員等を被保険者とする役員等賠償責任保険契約の内容の概要

当社は、会社法第430条の3第1項に規定する役員等賠償責任保険契約を保険会社との間で締結しております。当該保険契約の被保険者の範囲は、当社及び当社の子会社の取締役、執行役員及び幹部社員並びに当社の子会社の監査役であり、当該保険契約の保険料は全額当社が負担しております。当該保険契約により、被保険者がその職務の執行に起因して保険期間中に損害賠償請求をされた場合の損害賠償金及び争訟費用等が填補されることとなります。また、当該保険契約により被保険者の職務の執行の適正性が損なわれないようにするため、法令違反行為であることを認識して行った行為に起因して生じた損害賠償金及び争訟費用等は填補されない等、一定の免責事由があります。

株式会社の支配に関する基本方針について

A 会社の財務及び事業の方針の決定を支配する者の在り方に関する基本方針

当社は、当社の財務及び事業の方針の決定を支配する者は、当社の企業価値の源泉を理解し、当社の企業価値ひいては株主の皆さまの共同の利益(あわせて以下「企業価値・株主共同利益」といいます)を継続的かつ持続的に確保し、向上させることを真摯に目指す者である必要があると考えております。

当社は、1991年4月に日本初の民間有料衛星放送局として営業放送を開始して以来、放送衛星による有料放送事業を中核に据え、有限希少な電波を預かる放送事業者としての公共的使命を尊重し、「エンターテインメントを通じ人々の幸福と豊かな文化の創造に貢献する」との企業理念の下、有料放送事業及び映像コンテンツ業界において、その存在感を増して地位を揺るぎないものとするを戦略の柱に据え、上質なコンテンツ及び各種サービスを視聴者の皆さまに提供することによって顧客満足度を高めるとともに、株主の皆さま、視聴者の皆さま、従業員、取引先等当社を支えるステークホルダーとの間に強固な信頼関係を築くことに努めてまいりました。当社の企業価値の源泉は、顧客満足度の向上に資する上質なコンテンツ及び各種サービスを提供するために永年蓄積してきた、番組制作・編成ノウハウ、営業ノウハウ、顧客管理知識等、並びに、ステークホルダーとの強固な信頼関係にあるものと考えております。

したがって、当社の財務及び事業の方針の決定を支配する者は、かかる当社の企業価値を生み出す源泉を理解した上で、それを中長期的な観点から育み、強化していくことにより、企業価値・株主共同利益の確保・向上を真摯に目指す者でなければならず、当社の株式を濫用的な目的をもって買い付ける等、企業価値・株主共同利益を毀損するおそれがある大規模な買付行為を行う者は、当社の財務及び事業の方針の決定を支配する者として不適切であると考えます。

B 会社の支配に関する基本方針の実現に資する特別な取組み

(A) 企業価値及び株主共同の利益の確保・向上に向けた取組み

当社は、当社を取り巻く中長期的な事業環境の変化を確実にとらえ、価値ある存在感を持った企業であり続けるため今まで以上に独創的かつ先駆的な挑戦をつづけること、放送外事業の収益を高めること等により、新たな成長を成し遂げることを目指します。

その基本方針については、2021年5月14日に発表した「長期ビジョン「10年戦略」及び「中期経営計画(2021-2025年度)」の策定について」(<https://corporate.wowow.co.jp>)をご参照ください。

当社は、放送事業者として公共的使命を担っていることを十分に意識しつつ、以上の取組みを通じて、株主の皆さま、視聴者の皆さま、従業員、取引先等当社を支える全てのステークホルダーとの信頼関係を積極的に構築し、企業価値・株主共同利益の継続的かつ持続的な確保・向上を目指してまいります。

(B) コーポレート・ガバナンスに関する基本的な考え方

「(1) コーポレート・ガバナンスの概要(コーポレート・ガバナンスに関する基本的な考え方)」に記載のとおりであります。

C 会社の支配に関する基本方針に照らして不適切な者によって当社の財務及び事業の方針の決定が支配されることを防止するための取組み

当社は、当社の企業価値・株主共同利益の確保・向上に引き続き取組むとともに、上記Aの基本方針に基づき、当社の株式の大規模な買付行為を行おうとする者に対しては、大規模買付行為の是非を株主の皆さまが適切に判断するために必要かつ十分な情報の提供を求め、あわせて当社取締役会の意見等を開示し、株主の皆さまの検討のための時間の確保に努める等、金融商品取引法、会社法その他関係法令に基づき、適切な措置を講じてまいります。

D 上記B及びCの各取組みについての当社取締役会の判断

上記B及びCの各取組みは、当社の企業価値・株主共同利益を確保・向上させることを目的とするものです。

したがって、上記B及びCの各取組みは、上記Aの基本方針に沿うものであり、当社の企業価値・株主共同利益を損なうものではなく、また、当社の役員の地位の維持を目的とするものではないと考えております。

取締役の定数

当社の取締役は20名以内（うち、監査等委員である取締役は3名以上）とする旨を定款に定めております。

取締役の選任の決議要件

当社は、取締役の選任決議について、議決権を行使することができる株主の議決権の3分の1以上を有する株主が出席し、その議決権の過半数をもって行う旨を定款に定めております。

剰余金の配当等の決定機関

当社は、剰余金の配当等会社法第459条第1項各号に定める事項については、法令に別段の定めのある場合を除き、株主総会の決議によらず取締役会の決議により定める旨を定款に定めております。これは、剰余金の配当等を取締役会の権限とすることにより、株主への機動的な利益還元を行うことを目的とするものです。

自己株式の取得

当社は、会社法第165条第2項の規定により、取締役会の決議によって同条第1項に定める市場取引等により自己の株式を取得することができる旨を定款に定めております。これは、経営環境に対応した機動的な資本政策を遂行することを目的とするものです。

取締役の責任免除

当社は、取締役が職務の執行にあたり期待される役割を十分に発揮できるよう、会社法第426条第1項の規定により、取締役会の決議によって、同法第423条第1項に規定する取締役（取締役であった者を含む。）の損害賠償責任を法令の限度において免除することができる旨を定款に定めております。

株主総会の特別決議要件

当社は、会社法第309条第2項に定める決議については、議決権を行使することができる株主の議決権の3分の1以上を有する株主が出席し、その議決権の3分の2以上をもって行う旨を定款に定めております。これは、株主総会の円滑な運営を行うことを目的とするものです。

その他

最近1年間におけるコーポレート・ガバナンスに関する主な施策の実施状況は、以下に記載のとおりです。

取締役会	<p>・2023年4月から2024年3月までに計13回開催 当事業年度の当社における取締役会の活動状況等</p> <p>【具体的な検討事項】 市場や経営環境が変化する中で、会社の将来を見据え、中長期的視点で、経営（事業）戦略・経営課題等、成長性に軸足を置いた議論、並びに取締役会規程に則り、取締役会の役割を実効的に果たすための議題（決議事項・報告事項）の審議のほか、業務執行取締役及び執行役員から執行報告等を行いました。</p> <p>【個々の取締役の出席状況】 監査等委員でない取締役： 田中晃、山本均、尾上純一及び永井聖士の4氏は当事業年度開催の取締役会13回全てに出席。井原多美氏は、2023年6月の就任後開催の取締役会11回のうち10回に出席。大友淳、清水賢治及び福田博之の3氏は、当事業年度開催の取締役会13回のうち11回に出席。田代秀樹、熨斗賢司、水口昌彦及び郡司誠致の4氏は退任までに開催された取締役会2回全てに出席。</p> <p>監査等委員である取締役： 草間高志、高橋秀行及び村井満の3氏は、当事業年度開催の取締役会13回全てに出席。山内文博氏は、当事業年度開催の取締役会13回のうち12回に出席。</p>
監査等委員会	<p>・2023年4月から2024年3月までに計14回開催</p>
経営会議	<p>・2023年4月から2024年3月までに計50回開催</p>
指名・報酬諮問委員会	<p>・2023年4月から2024年3月までに計5回開催 当事業年度の当社における指名・報酬諮問委員会の活動状況等</p> <p>【具体的な検討事項】 役員の新体制、業績連動報酬に係る目標達成度の評価及び支給する業績連動報酬額の妥当性・適正性、取締役の報酬額・水準・報酬構成比率の妥当性等について審議を行い、取締役会に対して助言・提言を行いました。また、監査等委員である取締役の報酬等については、指名・報酬諮問委員会において事前に審議し、監査等委員である取締役に対して助言・提言を行いました。</p> <p>【個々の取締役の出席状況】 委員長の草間高志（独立社外取締役）、委員の田中晃（代表取締役）、永井聖士（独立社外取締役）及び村井満（独立社外取締役）の4氏は当事業年度開催の5回全てに出席。</p>
リスク管理	<p>・「リスク管理委員会」を1回開催</p> <p>・各部門におけるリスク対応活動の推進</p> <p>・2023年8月、11月、2024年2月に「eラーニング」による全役職員向け教育（コンプライアンス、情報セキュリティ、個人情報保護及びBCP等）を実施</p>

(2)【役員の状況】

役員一覧

男性10名 女性2名（役員のうち女性の比率16.7%）

役職名	氏名	生年月日	略歴	任期	所有株式数 (株)
代表取締役 会長執行役員	田中 晃	1954年9月12日生	2000年6月 日本テレビ放送網(株)（現日本テレビホールディングス(株)）コンテンツ事業推進部長 2003年6月 同社 編成部長 2004年12月 同社 メディア戦略局次長 2005年6月 (株)スカパーフェクト・コミュニケーションズ（現スカパーJ S A T(株)）執行役員常務 2008年10月 同社 執行役員専務 2010年8月 (株)スカパー・エンターテイメント 代表取締役社長 2013年6月 (株)スカパーJ S A Tホールディングス 取締役 スカパーJ S A T(株) 取締役執行役員専務 有料多チャンネル事業部門長 2015年6月 当社 顧問 当社 代表取締役社長 2020年6月 当社 代表取締役 社長執行役員 2023年6月 (一社)日本車いすバスケットボール連盟 会長（現任） 2024年4月 当社 代表取締役 会長執行役員（現任）	(注) 4	85,411
代表取締役 社長執行役員	山本 均	1964年11月16日生	1990年10月 当社 入社 2007年6月 当社 プロモーション部長 2012年7月 当社 デジタルコンテンツ室長 2013年7月 当社 マーケティング局長 2016年7月 当社 編成局長 2018年6月 当社 人事総務局長 2018年7月 当社 執行役員 人事総務局長 2019年6月 当社 取締役 人事総務担当 兼 人事総務局長 2020年6月 当社 取締役 執行役員 人事総務担当 兼 人事総務局長 2020年8月 当社 取締役 執行役員 人事総務、SDGs担当 2021年4月 当社 取締役 執行役員 総合計画、リスク管理・コンプライアンス、グループ会社担当 2022年4月 当社 取締役 執行役員 経営戦略、事業開発、グループ会社、リスク管理・コンプライアンス担当 2022年6月 当社 取締役 常務執行役員 経営戦略、事業開発、リスク管理担当 2022年12月 当社 取締役 常務執行役員 経営戦略、事業開発、リスク管理担当、人事担当補佐 2023年4月 当社 取締役 常務執行役員 経営戦略統括 2023年6月 当社 取締役 副社長執行役員 経営戦略統括、リスク管理担当 2024年4月 当社 代表取締役 社長執行役員（現任）	(注) 4	36,299

役職名	氏名	生年月日	略歴	任期	所有株式数 (株)
取締役 専務執行役員	尾上 純一	1965年9月7日生	1992年6月 当社 入社 2008年7月 当社 IR経理局IR経理部長 2013年6月 当社 IR経理局長 兼 IR経理部長 2015年7月 当社 IR経理局長 2018年7月 当社 執行役員 IR経理局長 2019年6月 当社 取締役 IR経理担当 兼 IR経理局長、社長室長 2019年7月 当社 取締役 IR経理、総合計画担当 兼 IR経理局長、総合計画局長 2020年6月 当社 取締役 執行役員 IR経理、総合計画担当 兼 IR経理局長、総合計画局長 2020年8月 当社 取締役 執行役員 経理、総合計画、リスク管理・コンプライアンス担当 2021年4月 当社 取締役 執行役員 経理、人事総務、SDGs担当 2022年6月 当社 取締役 常務執行役員 経理、人事総務、SDGs担当 2023年4月 当社 取締役 常務執行役員 経営管理統括 2024年4月 当社 取締役 専務執行役員 経営管理、経理統括(現任)	(注)4	21,272
取締役 専務執行役員	井原 多美	1966年7月25日生	1989年4月 ㈱大広 入社 1992年8月 レオバーネット協同㈱ クライアントサービスAE 1999年5月 アディダスジャパン㈱ マーケティングコミュニケーション マネージャー 2003年5月 同社 カテゴリーマネージメント シニアマネージャー 2008年3月 ウォルト・ディズニー・ジャパン㈱ テレビジョン マーケティングディレクター 2010年5月 同社 コンシューマプロダクツ 兼 フランチャイズ マーケティングディレクター 2012年1月 同社 スタジオ エグゼクティブマーケティングディレクター 2017年11月 同社 メディアディストリビューションヘッド/エグゼクティブディレクター 2018年12月 同社 コンシューマプロダクツ 兼 ディズニーストア バイスプレジデント/ゼネラルマネージャー 2022年6月 同社 DTCリテール バイスプレジデント/ゼネラルマネージャー 2023年6月 当社 取締役 専務執行役員 事業統括 2024年4月 当社 取締役 専務執行役員 事業戦略統括(現任)	(注)4	6,854

役職名	氏名	生年月日	略歴	任期	所有株式数 (株)
取締役	大友 淳	1965年4月15日生	1988年4月 (株)東京放送(現株)TBSホールディングス) 入社 2008年1月 同社 報道本部ニューヨーク支局長 2012年2月 (株)TBSテレビ 社長室秘書部 担当部長 2015年7月 同社 社長室担当副次長 2016年4月 (株)TBSテレビ 報道局 編集部長 2018年7月 同社 メディア企画室長 2020年6月 当社 取締役(現任) (株)TBSテレビ 取締役(現任) (株)プレミアム・プラットフォーム・ジャパン 社外監査役 (株)スカパーJ S A Tホールディングス 社外監査役(現任) 2023年6月 (一社)日本テレビジョン放送著作権協会 代表理事(現任)	(注)4	-
取締役	清水 賢治	1961年1月3日生	1983年4月 (株)フジテレビジョン(現株)フジ・メディア・ホールディングス) 入社 2012年6月 (株)フジテレビジョン 総合メディア開発メディア推進局長 2013年6月 同社 総合開発局長 2014年6月 同社 執行役員 総合開発局長 2017年7月 (株)フジ・メディア・ホールディングス 執行役員常務 経営企画担当 (株)フジテレビジョン 執行役員常務 経営企画局長 2018年6月 (株)岩手めんこいテレビ 社外取締役 (株)日本国際放送 社外取締役(現任) 2019年5月 (株)フジパシフィックミュージック社外取締役(現任) 2019年6月 (株)フジ・メディア・ホールディングス 取締役 経営企画、広報IR担当 (株)フジテレビジョン 取締役 経営企画担当 (株)ポニーキャニオン 社外監査役(現任) 山陰中央テレビジョン放送(株) 社外取締役 鹿児島テレビ放送(株) 社外取締役 2020年6月 日本映画放送(株) 社外取締役(現任) 2021年6月 当社 取締役(現任) (株)フジ・メディア・ホールディングス 常務取締役 経営企画、広報IR担当 (株)フジテレビジョン 常務取締役 経営企画総括担当 (株)ピーエスフジ 社外監査役(現任) (株)スカパーJ S A Tホールディングス 社外取締役(現任) (株)スペースシャワーネットワーク(現スペースシャワーS K I Y A K Iホールディングス(株)) 社外取締役 2022年6月 (株)フジ・メディア・ホールディングス 専務取締役 経営企画、広報IR担当(現任) 2023年6月 (株)テレビ熊本 社外取締役(現任) 2024年6月 伊藤忠・フジ・パートナーズ(株) 代表取締役(現任)	(注)4	-

役職名	氏名	生年月日	略歴	任期	所有株式数 (株)
取締役	永井 聖士	1964年8月3日生	1987年4月 (株)電通 入社 2005年1月 同社 テレビ局 スポット1部長 2007年5月 同社 テレビ局 ネットワーク1部長 2011年10月 同社 テレビ&エンタテインメント局次 長 兼 ビジネス推進部長 2014年4月 同社 メディアビジネス推進局長 2016年1月 同社 ラジオテレビ局長 2019年1月 同社 ビジネスプロデュース局長 2020年12月 (株)L I V E B O A R D 取締役 2021年1月 (株)電通 執行役員 2021年6月 (株)47CLUB 監査役 2021年11月 (株)山形アドビューロ 監査役 2022年1月 (株)電通 執行役員 メディア・コンテンツ 統括 2022年3月 (株)ながのアド・ビューロ 取締役 2022年6月 当社 取締役(現任) 2023年1月 (株)電通 統括執行役員 メディア・コンテ ンツ統括 2024年1月 同社 代表取締役 副社長執行役員(現 任) (株)ピーエスフジ 社外取締役(現任)	(注)4	-
取締役	松本 達夫	1964年9月3日生	1987年4月 日本テレビ放送網(株)(現日本テレビホー ルディングス(株)) 入社 2012年6月 同社 営業局営業企画部長 2014年6月 同社 日本テレビ放送網(株)(2012年10月1 日付で日本テレビホールディングス(株)に 商号変更した旧日本テレビ放送網(株)から グループ経営管理事業を除く一切の事業 を承継) 人事局厚生労務部長 2015年6月 同社 人事局人事部長 2017年6月 同社 人事局担当局次長 兼 人事部長 2018年6月 同社 スポーツ局長 2020年10月 同社 営業局長 2021年6月 同社 執行役員 営業局長 2022年6月 同社 取締役執行役員 コンテンツ制作、 スポーツ(現任) 日本テレビホールディングス(株) 執行役員 コンテンツ制作、スポーツ(現任) 2024年6月 当社 取締役(現任)	(注)4	-
取締役 (監査等委員)	大熊 和彦	1963年4月11日生	1991年5月 当社 入社 2004年6月 当社 編成局 編成部長 2008年4月 当社 IR経理局長 2012年6月 当社 人事総務局長 2016年7月 当社 経営戦略局長 2018年7月 当社 執行役員 社長室長 2019年6月 当社 執行役員 (株)プレミアム・プラットフォーム・ジャ パン 取締役 2020年6月 当社 理事 2021年6月 (株)WOWOWプラス 代表取締役社長 2024年4月 (株)WOWOWプラス 取締役会長 2024年6月 当社 取締役(監査等委員)(現任)	(注)5	19,077

役職名	氏名	生年月日	略歴	任期	所有株式数 (株)
取締役 (監査等委員)	村井 満	1959年8月2日生	1983年4月 (株)日本リクルートセンター(現(株)リクルートホールディングス)入社 1998年4月 同社 人事部 部長 2000年4月 同社 執行役員 全社戦略グループ担当 2004年3月 同社 韓旋ディビジョンカンパニー プレジデント 兼 (株)リクルートエイブリック(現(株)リクルートキャリア) 代表取締役社長 2008年7月 (社)日本プロサッカーリーグ(現(公社)日本プロサッカーリーグ) 理事(非常勤) 2011年4月 (株)リクルート 執行役員 アジア担当 兼 RGF Hong Kong Limited 取締役社長 2013年4月 RGF Hong Kong Limited 会長 2014年1月 (公社)日本プロサッカーリーグ チェアマン(理事長) 2014年4月 (公財)日本サッカー協会 副会長 2022年3月 (公社)日本プロサッカーリーグ 名誉会員(現任) (公財)日本サッカー協会 顧問(現任) 2022年4月 (株)ONGA ESHI Holdings 代表取締役(現任) 2022年6月 当社 取締役(監査等委員)(現任) ぴあ(株) 社外取締役(現任) 2023年1月 (公財)日本バドミントン協会 代表理事 副会長 2023年3月 (株)アシックス 社外取締役(現任) 2023年6月 (公財)日本バドミントン協会 代表理事 会長(現任)	(注)5	-
取締役 (監査等委員)	岡山 誠	1961年3月14日生	1983年4月 (株)日本興業銀行 入行 2002年4月 (株)みずほコーポレート銀行 産業調査部次長 2007年5月 みずほ証券(株) アドバイザリーグループ アドバイザリー第一部長 2008年11月 同社 関西投資銀行グループ 副グループ長 2010年4月 みずほ信託銀行(株) 本店営業第三部長 2011年4月 同行 執行役員信託総合営業第三部長 2012年4月 同行 常務執行役員法人グループ長 兼 コンサルティング部担当役員 兼 信託フロンティア開発部担当役員 2013年4月 (株)みずほフィナンシャルグループ 常務執行役員大企業法人ユニット副担当役員 兼 事業法人ユニット副担当役員 兼 金融・公共法人ユニット副担当役員 2014年4月 みずほ信託銀行(株) 常務執行役員法人グループ長 兼 コンサルティング・開発グループ長 2016年4月 同行 副社長執行役員営業統括 2018年4月 同行 理事 2018年6月 日本インベスター・ソリューション・アンド・テクノロジー(株) 代表取締役社長 2021年6月 東ソー(株) 常勤監査役(社外)(現任) 2024年6月 当社 取締役(監査等委員)(現任)	(注)5	-

役職名	氏名	生年月日	略歴	任期	所有株式数 (株)
取締役 (監査等委員)	藤崎 忍	1966年7月21日生	2005年8月 (株)ブティックヤマトヤ入社 渋谷 109 ヤングカジュアルブティック「MANA」店長 2006年6月 同社 専務取締役 2010年10月 ニュー新橋ビル地下1階 居酒屋アルバイト 2011年5月 ニュー新橋ビル地下1階 家庭料理の店「そらき」開業 2011年11月 小玉産業(株) 代表取締役 2012年12月 ニュー新橋ビル地下1階 2号店「Soraki-T」開業 2017年7月 (株)レンブランドインベストメント 顧問 2017年11月 (株)レンブランドインベストメント 入社 (株)ドムドムフードサービス 出向 2018年8月 (株)ドムドムフードサービス 代表取締役社長(現任) 2022年6月 (株)神明ホールディングス 社外取締役(現任) 2024年6月 当社 取締役(監査等委員)(現任)	(注)5	-
計					168,913

- (注) 1. 取締役井原多美氏の戸籍上の氏名は、高橋多美であります。
2. 取締役大友淳氏、清水賢治氏、永井聖士氏及び松本達夫氏は「社外取締役」です。
3. 取締役村井満氏、岡山誠氏及び藤崎忍氏は「監査等委員である社外取締役」です。
4. 2024年6月20日の定時株主総会終結の時から1年以内に終了する最終事業年度に関する定時株主総会の終結の時までです。
5. 2024年6月20日の定時株主総会終結の時から2年以内に終了する最終事業年度に関する定時株主総会の終結の時までです。
6. 代表取締役会長執行役員田中晃氏は、2023年6月24日付で、(一社)日本車いすバスケットボール連盟の会長に就任しております。
7. 取締役大友淳氏は、2023年6月22日付で、(一社)日本テレビジョン放送著作権協会の代表理事に就任し、また、2024年6月27日付で、(株)TBSテレビの「取締役」から「常務取締役」に異動する予定です。
8. 取締役清水賢治氏は、2023年6月29日付で、(株)テレビ熊本の社外取締役に就任しております。また、2024年3月31日付で、(株)スペースシャワーネットワーク(現スペースシャワーS K I Y A K Iホールディングス(株))の社外取締役に退任しております。加えて、2024年6月17日付で、伊藤忠・フジ・パートナーズ(株)の代表取締役に就任しております。
9. 取締役永井聖士氏は、2023年12月31日付で、(株)L I V E B O A R Dの取締役及び(株)山形アドビューアの監査役に退任しております。さらに、2024年1月1日付で、(株)電通の「統括執行役員」から「代表取締役 副社長執行役員」に異動し、また、(株)ピーエスフジの社外取締役に就任しております。加えて、2024年3月11日付で、(株)ながのアド・ビューアの取締役を退任し、また、2024年6月18日付で、(株)47CLUBの監査役に退任しております。
10. 取締役松本達夫氏は、2024年6月27日付で、日本テレビホールディングス(株)の「執行役員 コンテンツ制作、スポーツ」から「執行役員 コンテンツ制作、スポーツ、人事・労務」に、日本テレビ放送網(株)の「取締役執行役員 コンテンツ制作、スポーツ」から「取締役執行役員 コンテンツ制作、スポーツ、人事・労務」に異動する予定です。
11. 監査等委員である村井満氏は、2023年6月18日付で、(公財)日本パドミントン協会の代表理事 副会長から代表理事 会長に異動しております。

社外役員の状況

当社は、監査等委員会設置会社であり、有価証券報告書提出日現在、取締役12名のうち7名が社外取締役（うち監査等委員である社外取締役は3名）です。なお、各社外取締役と当社の関係は以下のとおりであります。

社外取締役である大友淳氏は、当社株式の15.74%を保有している当社の「その他の関係会社」及び主要株主である㈱TBSホールディングスの子会社であり放送事業を営んでおります㈱TBSテレビの取締役を兼務しております。また、同氏は、2024年6月27日付で、㈱TBSテレビの「取締役」から「常務取締役」に異動する予定です。さらに、同氏は、㈱スカパーJ S A Tホールディングスの社外監査役及び(一社)日本テレビジョン放送著作権協会の代表理事を兼務しております。当社は、㈱TBSテレビとの間に映像・放送関連の取引関係、㈱スカパーJ S A Tホールディングスの子会社であり放送事業を営んでおりますスカパーJ S A T㈱との間に衛星有料放送運用業務等の取引関係があります。

社外取締役である清水賢治氏は、当社株式の20.54%を保有している当社の「その他の関係会社」及び主要株主である㈱フジ・メディア・ホールディングスの専務取締役を兼務しております。また、同氏は、㈱フジパシフィックミュージックの社外取締役、㈱ポニーキャニオンの社外監査役、放送事業を営んでおります㈱ビーエスフジの社外監査役を兼務しており、これらはいずれも㈱フジ・メディア・ホールディングスの子会社であります。さらに、同氏は、伊藤忠・フジ・パートナーズ㈱の代表取締役、放送事業を営んでおります日本映画放送㈱の社外取締役を兼務しており、これらはいずれも㈱フジ・メディア・ホールディングスの「持分法適用関連会社」であります。加えて、同氏は、㈱スカパーJ S A Tホールディングスの社外取締役、放送事業を営んでおります㈱日本国際放送の社外取締役及び㈱テレビ熊本の社外取締役を兼務しております。当社は、㈱フジ・メディア・ホールディングスの子会社であり放送事業を営む㈱フジテレビジョンとの間に映像・放送関連の取引関係、㈱フジパシフィックミュージックとの間に番組制作関連の取引関係、㈱ポニーキャニオンとの間に放送・配信関連の取引関係があります。㈱フジ・メディア・ホールディングスの持分法適用関連会社である日本映画放送㈱との間に映画事業収入分配等の取引関係があります。また、当社は、㈱スカパーJ S A Tホールディングスの子会社であり放送事業を営むスカパーJ S A T㈱との間に衛星有料放送運用業務等の取引関係、スペースシャワーS K I Y A K Iホールディングス㈱の子会社であり放送・ライブコンテンツ事業を営む㈱スペースシャワーネットワークとの間に映像・放送関連の取引関係があります。

社外取締役である永井聖士氏は、当社株式の3.15%を保有している㈱電通の代表取締役 副社長執行役員を兼務しております。また、同氏は、放送事業を営んでおります㈱ビーエスフジの社外取締役を兼務しており、同社は、㈱フジ・メディア・ホールディングスの子会社であります。当社は、㈱電通、その他の㈱電通グループの子会社との間に広告委託等の取引関係があります。

社外取締役である松本達夫氏は、日本テレビホールディングス㈱の執行役員、日本テレビホールディングス㈱の子会社であり放送事業を営んでおります日本テレビ放送網㈱の取締役執行役員を兼務しております。また、同氏は、2024年6月27日付で、日本テレビホールディングス㈱の「執行役員 コンテンツ制作、スポーツ」から「執行役員 コンテンツ制作、スポーツ、人事・労務」に、日本テレビ放送網㈱の「取締役執行役員 コンテンツ制作、スポーツ」から「取締役執行役員 コンテンツ制作、スポーツ、人事・労務」に異動する予定です。当社は、日本テレビ放送網㈱、同社の子会社でありアニメーション映画の企画・製作等の事業を営んでおります㈱スタジオジブリ及びその他の日本テレビホールディングス㈱の子会社との間に映像・放送関連等の取引関係があります。

それぞれの社外取締役（監査等委員を除く。）は、同業種又は関連業種で培ってきた専門知識及び企業経営全般の知見と経験に基づいて、当社の企業価値・株主共同利益の向上を図る見地から、当社の業務執行を監督し、当社の経営に資する意見と助言を行っております。

また、当社は監査等委員である社外取締役として、村井満氏、岡山誠氏及び藤崎忍氏の計3名を選任しております。

村井満氏は、(公財)日本バドミントン協会の代表理事 会長、(公財)日本サッカー協会の顧問、㈱ONGAESHI Holdingsの代表取締役、ぴあ㈱の社外取締役及び㈱アシックスの社外取締役を兼務しております。当社とぴあ㈱の間には、イベント・広告委託等の取引があります。

岡山誠氏は、東ソー㈱の常勤監査役(社外)及び(公財)相模中央化学研究所の監事を兼務しております。

藤崎忍氏は、㈱ドムドムフードサービスの代表取締役社長及び㈱神明ホールディングスの社外取締役を兼務しております。

それぞれの監査等委員である社外取締役は、会社役員を歴任し経営に関する豊富な実績・見識を有しており、その経験及び中立的立場から経営を監督しております。

当社は、社外取締役の永井聖士氏及び松本達夫氏、並びに、監査等委員である社外取締役の村井満氏、岡山誠氏及び藤崎忍氏を東京証券取引所の定めに基づく独立役員として同取引所に届け出ております。なお、当社における独立役員の独立性判断基準は、以下のとおりです。

(独立性判断基準)

当社は、独立社外役員の独立性を客観的に判断するため、会社法及び東京証券取引所の定める独立性基準を踏まえ、以下の基準に該当する場合には独立性がないと判断する。

- A 過去10年以内に当社の業務執行者（会社法施行規則第2条第3項第6号に規定する業務執行者をいう。以下に同じ。）であった者
- B 当社を主要な取引先とする者もしくはその業務執行者又は当社の主要な取引先もしくはその業務執行者
 - (A)当社を主要な取引先とする者とは、
直近の事業年度において、自社の年間連結売上高の2%を超える支払いを当社グループ(当社及びその子会社)から受けた者をいう
 - (B)当社の主要な取引先とは、
直近の事業年度において、当社の年間連結売上高の2%を超える支払いを当社グループに行った取引先及びメインバンク等、当社グループの借入額が相対的に大きく他の金融機関では代替できない金融機関をいう
- C 直近の事業年度において、当社グループから役員報酬以外に多額の金銭その他の財産を得ているコンサルタント、会計専門家又は法律専門家（当該財産を得ている者が法人、組合等の団体である場合は、当該団体に所属する者及び当該団体に過去に所属していた者をいう。）
- D 現在において、当社の主要株主である者（当該主要株主が法人である場合には、当該法人の業務執行者をいう。）
- E 現在において、次の(A)又は(B)に掲げる者の近親者である者（配偶者または二親等以内の親族である者）
 - (A) AからDまでに掲げる者
 - (B)最近において当社グループの業務執行者であった者

社外取締役による監督又は監査と内部監査、監査等委員会監査及び会計監査との相互連携並びに内部統制部門との関係

当社の社外取締役（監査等委員を除く。）及び監査等委員である社外取締役は、取締役会に出席し、定期的及び随時に、財務報告に係る内部統制、リスク管理及びコンプライアンス等の状況に関する報告を各担当取締役より受け、経営監督を行う役割を担っております。

監査等委員である社外取締役は、監査等委員会に出席し、常勤の監査等委員である取締役から業務監査の状況、重要会議の内容、閲覧した重要書類等の概要につき報告を受ける等、常勤の監査等委員である取締役と十分な意思疎通を図って連携するとともに、監査部門より内部監査に係わる状況と監査結果について定期的及び随時に報告を受け、常に連携を保っております。また、会計監査人より監査結果について定期的及び随時に報告を受け、常に連携を保っております。

(3)【監査の状況】

監査等委員会監査の状況

当社の監査等委員会監査は、常勤監査等委員1名及び非常勤監査等委員3名で構成され、非常勤監査等委員の3名は社外取締役です。なお、2024年6月に取締役監査等委員に就任しました大熊和彦、岡山誠の両氏は、財務及び会計に関する相当程度の知見を有しております。また、監査等委員会スタッフ1名が監査等委員の職務の補助業務を担っております。

監査等委員は、監査等委員会が立案した監査計画に従い、取締役会等の重要会議に出席して意見陳述を行うほか、代表取締役との対話、重要書類の閲覧、往査、ヒアリング等を通じて取締役の業務執行に関する適法性・妥当性、内部統制システムの決議内容とその運用状況等について監査しております。

当事業年度において開催された取締役会及び監査等委員会への各監査等委員の出席状況は次のとおりです。

・各監査等委員の取締役会出席状況

役職	氏名	開催回数	出席回数
常勤監査等委員	山内 文博	13	12
非常勤監査等委員（社外）	草間 高志	13	13
非常勤監査等委員（社外）	高橋 秀行	13	13
非常勤監査等委員（社外）	村井 満	13	13

・各監査等委員の監査等委員会出席状況

役職	氏名	開催回数	出席回数
常勤監査等委員	山内 文博	監査等委員会 14	監査等委員会 14
非常勤監査等委員（社外）	草間 高志	監査等委員会 14	監査等委員会 14
非常勤監査等委員（社外）	高橋 秀行	監査等委員会 14	監査等委員会 14
非常勤監査等委員（社外）	村井 満	監査等委員会 14	監査等委員会 14

監査等委員会においては、監査方針・監査計画の策定、取締役の職務執行状況の評価、監査報告の作成、会計監査人の監査計画や品質管理体制等の評価、会計監査人の選解任、会計監査人の報酬等に対する同意等について検討を行っております。

こうした監査等委員及び監査等委員会の活動に資するため、常勤監査等委員は、取締役会のほか、経営会議、リスク管理委員会等の業務執行上の様々な会議に出席するとともに、代表取締役との定期的対話、取締役及び使用人から職務の執行状況について説明、報告等を受け、重要な決裁書類等を閲覧し、会計監査人とも意思疎通を図る等の諸活動を実施しました。また、毎月実施されている当社全役員と子会社社長等から成るグループ会社報告会に常時出席するほか、子会社監査役とのミーティング等も行い、WOWOWグループ全体の経営実態や経営課題等についても把握するよう努めました。

内部監査の状況

A 内部監査の組織、人員及び手続

当社の内部監査は、執行部門から独立した社長直轄の組織である監査部（3名）において、内部監査規程に基づく社内及び子会社の内部監査の業務に携わっております。監査部員は、財務会計部門における経験があり、財務及び会計に関する相当程度の知見を有している者を主に配置しております。監査計画は、監査等委員会の意見も踏まえ立案、社長が承認し、その計画に基づき内部監査を実施しております。監査の信頼性・実効性を確保するため、デュアルレポーティングラインを構築しており、監査結果について社長のみならず、監査等委員会に対しても直接報告を行っております。また、監査対象部局にもフィードバックを行い、問題点に対する改善を求めています。

B 内部監査、監査等委員会監査及び会計監査の相互連携並びにこれらの監査と内部統制部門との関係

監査等委員会、監査部、会計監査人は、担当部門より、随時、財務報告に係る内部統制、リスク管理及びコンプライアンス等の状況に関する報告を受け、意見の交換を行っております。また、日常においても常に連携を保ち、必要な情報交換を行っております。

監査等委員は、会計監査人より定期的に監査計画、監査結果等報告を受け、また、日常においても会社の会計方針及び会計処理の方法等が、会社の財産の状況や計算書類に及ぼす影響、並びに会計基準及び会計慣行等に照らして適正であるかについて意見交換を行い、常に連携を保っております。

会計監査の状況

A 監査法人の名称

EY新日本有限責任監査法人

B 継続監査期間

40年間

C 業務を執行した公認会計士

指定有限責任社員 業務執行社員 島村 哲

指定有限責任社員 業務執行社員 新井 慎吾

D 監査業務に係る補助者の構成

当社の会計監査業務に係る補助者は、公認会計士4名、その他13名です。

E 監査法人の選定方針と理由

監査等委員会は、公益社団法人日本監査役協会「会計監査人の評価及び選定基準策定に関する監査役等の実務指針」に基づき、「会計監査人の評価基準」を策定しております。

監査等委員会は、会計監査人の品質管理体制、監査チームの独立性・実施体制、監査報酬見積額の内容・水準等が、上記基準に基づき適切であると判断し、EY新日本有限責任監査法人を当社の会計監査人として選定しております。

また、監査等委員会は、会社法第340条第1項各号に定める会計監査人の解任のほか、会計監査人が職務を適切に遂行することが困難と認められる場合には、会計監査人の解任又は不再任に関する議案を決定し、取締役会が、当該決定に基づき、当該議案を株主総会に提出します。

F 監査等委員及び監査等委員会による監査法人の評価

監査等委員会は、経営執行部門からの会計監査人についての報告を受けるほか、会計監査人とのコミュニケーションや監査現場の立会い等を行い、会計監査人が監査品質を維持し、適切に監査しているか評価を行っております。その結果、監査等委員会は、会計監査人であるEY新日本有限責任監査法人が、監査品質を維持し、適切に監査していると評価しております。

また、監査等委員会は、会計監査人との意見交換や監査実施状況等を通じて、独立性と専門性の有無について確認を行っております。その結果、監査等委員会は、会計監査人であるEY新日本有限責任監査法人が、独立性・専門性ともに問題はないことを確認しております。

監査報酬の内容等

A 監査公認会計士等に対する報酬

区分	前連結会計年度		当連結会計年度	
	監査証明業務に基づく報酬（百万円）	非監査業務に基づく報酬（百万円）	監査証明業務に基づく報酬（百万円）	非監査業務に基づく報酬（百万円）
提出会社	57	-	60	-
連結子会社	-	-	-	-
計	57	-	60	-

B 監査公認会計士等の提出会社に対する非監査業務の内容

（前連結会計年度）

該当事項はありません。

（当連結会計年度）

該当事項はありません。

C 監査公認会計士等と同一のネットワーク（Ernst & Young）に対する報酬（Aを除く）

区分	前連結会計年度		当連結会計年度	
	監査証明業務に基づく報酬（百万円）	非監査業務に基づく報酬（百万円）	監査証明業務に基づく報酬（百万円）	非監査業務に基づく報酬（百万円）
提出会社	-	2	-	1
連結子会社	-	-	-	-
計	-	2	-	1

D 監査公認会計士等と同一のネットワーク（Ernst & Young）に対する非監査業務の内容

（前連結会計年度）

当社は、EY新日本有限責任監査法人の同一ネットワークに対して、税務に関するアドバイザリー業務についての対価を支払っております。

（当連結会計年度）

当社は、EY新日本有限責任監査法人の同一ネットワークに対して、税務に関するアドバイザリー業務についての対価を支払っております。

E その他の重要な監査証明業務に基づく報酬の内容

該当事項はありません。

F 監査報酬の決定方針

該当事項はありませんが、監査時間/日数等を勘案したうえで決定しております。

G 会計監査人の報酬等に対して監査等委員会が同意をした理由

当該金額について、監査等委員会は、会計監査人から当事業年度の監査計画（監査方針、監査項目、監査予定時間等）の説明を受けた後、当該監査計画の内容及び報酬見積りの額について、前事業年度の実績評価を踏まえ、前事業年度の監査計画と実績・報酬総額・監査時間/日数・時間当たり報酬単価等との比較検討及び経理部門等の見解等の確認等を行い検討した結果、会計監査人の報酬等の額は妥当と判断し、会社法第399条第1項の同意を行っております。

(4)【役員の報酬等】

役員の報酬等に関する方針等

A 役員の報酬等の額又はその算定方法の決定に関する方針の内容及び決定方法

当社の取締役会は、指名・報酬諮問委員会の助言・提言を踏まえて、取締役（監査等委員である取締役を除く。）の個人別の報酬等の内容に係る決定方針を定めております。また、当社の取締役会は、監査等委員である取締役の個人別の報酬等の内容に係る決定方針（取締役（監査等委員である取締役を除く。）の個人別の報酬等の内容に係る決定方針と併せて、以下「決定方針」といいます。）を定めております。決定方針の概要は以下のとおりです。

取締役（監査等委員である取締役を除く。）及び監査等委員である取締役の報酬等の額は、その業績向上意欲等を保持し、社内外から優秀な人材を確保することが可能であり、かつ、同業他社の水準、当社の経営内容及び当社の従業員給与とのバランスを勘案した水準とすることを基本方針としております。

取締役（監査等委員である取締役を除く。）の報酬等については、総額の限度額を株主総会の決議により決定した上で、代表取締役社長執行役員が取締役会から委任を受けて、上記基本方針に基づき、上記限度額の範囲内で個別の報酬等の額を決定します。個別の報酬等の額については、各取締役（監査等委員である取締役を除く。）の役位、職責、会社の短期及び中長期的な業績、当該業績への貢献度等を総合的に勘案して決定します。また、個別の報酬等の額の決定に当たっては、独立社外取締役が過半数を占める任意の指名・報酬諮問委員会において事前に審議し、助言・提言をいただきます。監査等委員である取締役の報酬等については、総額の限度額を株主総会の決議により決定し、指名・報酬諮問委員会において事前に審議し、助言・提言をいただいた上で、監査等委員である取締役同士の協議により、上記基本方針に基づき決定します。

なお、当社では、当社の企業価値の持続的な向上を図るインセンティブを与えるとともに、株主の皆さまとの価値共有をより一層進めることを目的として、2021年3月期より社外取締役を除く取締役を対象として譲渡制限付株式報酬制度を導入することとし、2020年6月23日開催の第36回定時株主総会において、譲渡制限付株式の付与のために支給する金銭報酬債権の総額及び当社が発行又は処分する当社の普通株式の総数につき決議をいただいております。そして、監査等委員会設置会社への移行に伴い、2023年3月期より取締役（社外取締役及び監査等委員である取締役を除く。）を対象として譲渡制限付株式報酬制度を継続することとし、2022年6月22日開催の第38回定時株主総会において、譲渡制限付株式の付与のために支給する金銭報酬債権の総額及び当社が発行又は処分する当社の普通株式の総数につき決議をいただいております。金銭報酬債権の具体的な配分等については、役位によって定められた報酬基準額に応じ、指名・報酬諮問委員会による助言・提言を経て取締役会の決議により決定します。また、譲渡制限付株式1株当たりの払込金額は、その発行又は処分に係る取締役会決議の日の前営業日における東京証券取引所における当社の普通株式の終値を基準に取締役会において決定します。

B 役員の報酬等の額又はその算定方法の決定に関する役職ごとの方針

(A) 取締役（社外取締役及び監査等委員である取締役を除く。）の報酬等

取締役（社外取締役及び監査等委員である取締役を除く。）の報酬は、固定の役位別報酬、単年度の業績等に応じて変動する業績連動報酬（金銭報酬）及び譲渡制限付株式報酬にて構成します。各報酬の支給割合については、上位の役位となるに従い譲渡制限付株式報酬の割合が大きくなる（代表取締役社長執行役員の譲渡制限付株式報酬の割合を最上位とする）ように設定します。

(イ) 役位別報酬〔固定報酬〕

役位ごとの職責の大きさに応じた固定額を12分割した額を毎月支給します。支給割合は年間報酬総額の70%です。

(ロ) 業績連動報酬〔変動報酬〕

取締役（社外取締役及び監査等委員である取締役を除く。）の業績連動報酬は、金銭報酬とし、当該事業年度における業績指標の結果から算定される業績評価係数に応じて、定時株主総会後に支給します。基準額を100%とした場合、その額は80%から120%までで変動するものとします。基準額の支給割合は年間報酬総額の5%から15%です。

（注）基準額とは、当該事業年度の業績指標から算定される業績評価係数が100%の場合における業績連動報酬の支給額をいいます。

(ハ) 譲渡制限付株式報酬〔変動報酬〕

譲渡制限付株式の付与のために支給する金銭報酬債権を定時株主総会後に支給します。支給割合は、年間報酬総額の15%から25%です。

各報酬の支給割合

役位別報酬 （固定報酬）	業績連動報酬（基準額） （変動報酬）	譲渡制限付株式報酬 （変動報酬）	合計
金銭報酬	金銭報酬	非金銭報酬	
70%	5%～15%	15%～25%	100%

(B) 社外取締役及び監査等委員である取締役の報酬等

社外取締役及び監査等委員である取締役の報酬は、会社の業績に影響を受けない定額報酬とし、12分割した額を毎月支給します。

C 業績連動報酬に係る指標、当該指標を選択した理由、業績連動報酬の額の決定方法

(A) 業績連動報酬の概要、基礎とする指標、当該指標を選択した理由

取締役（社外取締役及び監査等委員である取締役を除く。）を対象に、一事業年度の期間を評価期間とした業績連動報酬（金銭報酬）を支給いたします。業績連動報酬は、取締役（社外取締役及び監査等委員である取締役を除く。）の各種経営計画達成へのインセンティブの増大及び報酬と業務執行責任との連動性の向上を目的とします。

業績結果と報酬額との連動性をより一層高めるため、業績連動報酬の指標としては、当社のビジネスモデルにおいて特に重要な業績指標に位置付けられる連結売上高と連結営業利益を用います。業績連動報酬は、当該事業年度の当社連結売上高及び連結営業利益の達成率並びに連結売上高の対前年比に応じて業績評価係数を算出し、基準額に対し80%から120%までの範囲で変動する支給率の確定後に、指名・報酬諮問委員会における妥当性・適正性の審議を経て取締役会で決定した額を、金銭にて一括して支給するものとします。

(B) 業績連動報酬の額の決定方法

業績連動報酬は、当該事業年度の連結売上高及び連結営業利益の期首目標に対する達成率並びに当該事業年度の連結売上高の対前年比に応じ、以下に定める算式で算出した業績評価係数に調整係数を乗じ、これを業績連動報酬基準額に掛け合わせ算出するものとします。

・業績評価係数算式

業績評価係数 = 連結売上高達成率 × 30% + 連結営業利益達成率 × 20% + 連結売上高の対前年比 × 50%

ただし、業績評価係数の上限は120%とし、下限は80%とします。

・調整係数

1.00

ただし、算出した業績評価係数と業績結果及び事業環境の実態とに大きな乖離があると指名・報酬諮問委員会が判断した場合、指名・報酬諮問委員会で審議のうえ、代表取締役が調整係数を1.00以外の適切と考えられる数値に変更する場合があります。

・業績連動報酬額算式

業績連動報酬額 = 業績連動報酬基準額 × 業績評価係数 × 調整係数

(C) 業績連動報酬に係る指標の目標及び実績

業績連動報酬に係る指標である連結売上高及び連結営業利益の目標値は、取締役会決議により、業績予想値を踏まえて、目標達成を強く動機づけるという観点から十分な水準で設定しております。当事業年度は、連結売上高及び連結営業利益のいずれについても目標値の達成には至らず、連結売上高は前年の数値を下回りました。

D 取締役の報酬等についての株主総会の決議に関する事項

取締役（監査等委員である取締役を除く。）の報酬限度額は、2022年6月22日開催の第38回定時株主総会において年額600百万円以内（うち社外取締役分は年額60百万円以内。ただし、使用人給与は含みません。）と決議いただいております。上記決議を行った際の取締役（監査等委員である取締役を除く。）の員数は11名（うち社外取締役4名）になります。

また、当該定時株主総会において、取締役（社外取締役及び監査等委員である取締役を除く。以下本項目において「対象取締役」といいます。）を対象とする譲渡制限付株式報酬制度を継続するため、譲渡制限付株式の付与のために支給する金銭報酬債権の総額を上記改定後の取締役（監査等委員である取締役を除く。）の報酬限度額の範囲内で年額120百万円以内（ただし、使用人給与は含みません。）とし、当社が発行又は処分をする当社の普通株式の総数を年100,000株以内（ただし、当社の普通株式の株式分割（当社の普通株式の無償割当てを含みます。）又は株式併合が行われた場合その他譲渡制限付株式として発行又は処分をされる当社の普通株式の総数の調整が必要な事由が生じた場合には、当該総数を、合理的な範囲で調整します。）とすること、譲渡制限期間は3年間から30年間までの間で取締役会が定めることとし、対象取締役が譲渡制限期間満了前に取締役会が予め定める地位を退任した場合には、その退任につき、任期満了、死亡その他の正当な理由がある場合を除き、譲渡制限付株式を無償取得すること、対象取締役が、譲渡制限期間中、継続して当該地位にであったことを条件として譲渡制限を全部解除すること、対象取締役が任期満了、死亡その他の正当な理由により、譲渡制限期間が満了する前に当該地位を退任した場合には、譲渡制限を解除する株式数及び譲渡制限を解除する時期を、必要に応じて合理的に調整すること等につき決議をいただいております。上記決議を行った際の対象取締役の員数は7名になります。

監査等委員である取締役の報酬限度額は、2022年6月22日開催の第38回定時株主総会において年額79百万円以内と決議いただいております。上記決議を行った際の監査等委員である取締役の員数は4名になります。

役員区分ごとの報酬等の総額、報酬等の種類別の総額及び対象となる役員の員数

役員区分	報酬等の総額 (百万円)	報酬等の種類別の総額(百万円)			対象となる 役員の員数 (名)
		固定報酬 (役位別報酬)	業績連動報酬	非金銭報酬等(譲 渡制限付株式報 酬)	
取締役 (監査等委員を除く。)	248	183	21	43	12
(うち社外取締役)	(40)	(40)	(-)	(-)	(4)
監査等委員である 取締役	64	64	-	-	4
(うち社外取締役)	(36)	(36)	(-)	(-)	(3)
合計	312	248	21	43	16
(うち社外役員)	(76)	(76)	(-)	(-)	(7)

- (注) 1. 記載金額は、百万円未満を切り捨てて表示しております。
2. 上記には、2023年6月21日開催の第39回定時株主総会終結の時をもって退任した取締役4名が含まれております。
3. 上記業績連動報酬の額は当事業年度に費用計上した金額を記載しております。
4. 非金銭報酬等の内容は、当社の株式であり、割当ての際の条件等は、「「役員の報酬等に関する方針等」D取締役の報酬等についての株主総会の決議に関する事項」のとおりであります。上記非金銭報酬等の額は当事業年度に費用計上した金額を記載しております。
5. 連結報酬等の総額が1億円以上の役員はおりません。

役員の報酬等に関する方針の決定権者、委員会等

A 役員の報酬等の額又はその算定方法の決定に関する方針の決定権限を有する者

(A) 取締役(監査等委員である取締役を除く。)の報酬等

取締役(社外取締役及び監査等委員である取締役を除く。)の固定報酬、業績連動報酬及び譲渡制限付株式報酬並びに社外取締役の固定報酬については、株主総会において報酬総額の限度額を決定し、その範囲内において、取締役会が代表取締役社長執行役員田中晃(現代表取締役会長執行役員。以下本項において同じ。)に、個人別の報酬等の額を決定することを一任しており、当事業年度における個人別の報酬等の額は、代表取締役社長執行役員田中晃が決定しました。取締役会が代表取締役社長執行役員にこれらの決定を一任した理由は、当社全体の業績を俯瞰しつつ各取締役の評価を行うには代表取締役社長執行役員が最も適しているからであります。そして、代表取締役社長執行役員の権限が適切に行使されるよう、代表取締役社長執行役員田中晃は、指名・報酬諮問委員会の役位別の報酬等の額に関する助言・提言を踏まえ、個人別の報酬等の額を決定しました。

取締役(監査等委員である取締役を除く。)の個人別の報酬等の内容の決定に当たっては、指名・報酬諮問委員会が原案について決定方針との整合性を含めた多角的な検討を行っているため、取締役会も基本的にその答申を尊重し決定方針に沿うものであると判断しております。

(B) 監査等委員である取締役の報酬等

監査等委員である取締役の報酬等については、株主総会において報酬総額の限度額を決定し、その範囲内において、指名・報酬諮問委員会の助言・提言も踏まえ、監査等委員である取締役同士の協議により個人別の報酬等の額を決定しております。

B 委員会等の手続の概要

当社は、2020年2月3日、報酬決定における更なる客観性・透明性をより一層確保するため、取締役会の任意の諮問機関として指名・報酬諮問委員会を設置いたしました。指名・報酬諮問委員会は、年4回以上開催することとしており、当社の取締役の報酬の方針、制度、算定方法等について諮問に応じ、審議及び助言・提言を行うとともに、当社における役員報酬の状況をモニタリングしております。

C 取締役会及び委員会等の活動内容

取締役会は、代表取締役社長執行役員に対して取締役(監査等委員である取締役を除く。)の個人別の報酬等を決定することを一任するとともに、指名・報酬諮問委員会に対して取締役(監査等委員である取締役を除く。)の報酬等に関する方針及び内容につき諮問を行いました。

指名・報酬諮問委員会は、当事業年度につきましては、5回の会議を開催し、主に、役員の新体制、業績連動報酬に係る目標達成度の評価及び支給する業績連動報酬額の妥当性・適正性、取締役の報酬額・水準・報酬構成比率の妥当性等について審議を行い、取締役会に対して助言・提言を行いました。また、監査等委員である取締役の報酬等については、指名・報酬諮問委員会において事前に審議し、監査等委員である取締役に対して助言・提言を行いました。

(5)【株式の保有状況】

投資株式の区分の基準及び考え方

当社は、株式の価値の変動または配当の受領によって利益を得ることを目的として保有する投資株式を、純投資目的である投資株式に区分し、それ以外の政策的に保有する投資株式を、純投資目的以外の目的である投資株式（以下、政策保有株式という）に区分しております。

保有目的が純投資目的以外の目的である投資株式

A 保有方針及び保有の合理性を検証する方法並びに個別銘柄の保有の適否に関する取締役会等における検証の内容

当社は、業務に係る協力関係等を維持・促進するものであるか、当社の事業とのシナジー効果が期待されるものであるか等の保有に伴う便益とともに、そのリスクを考慮し、当社の中長期的な企業価値の向上に資すると判断した投資株式を、政策保有株式として保有しております。

政策保有株式の保有継続の合理性の検証にあたっては、資本コストも踏まえた上で慎重に精査し、毎年、取締役会において個別銘柄毎に検討しております。現在保有している政策保有株式については、保有目的は適切であり、リスクを踏まえても十分な便益が得られている等保有の合理性が認められることから、保有を継続すべきものと判断しております。尚、保有の合理性が認められなくなった政策保有株式については売却を検討します。

また、政策保有株式に係る議決権行使につきましては、原則としてすべての政策保有株式につき議決権を行使することとしており、必要に応じて投資先企業との対話等も経て、投資先企業の経営方針を尊重した上で、当該企業の中長期的な企業価値を高め持続的成長に資するものであるか、保有目的の実現に資するものであるか等を考慮しつつ、当社の中長期的な企業価値の向上ひいては持続的な成長に資するか否かという観点から、議案の賛否を判断しております。

B 銘柄数及び貸借対照表計上額

	銘柄数 (銘柄)	貸借対照表計上額の 合計額(百万円)
非上場株式	7	743
非上場株式以外の株式	9	4,109

(当事業年度において株式数が増加した銘柄)

	銘柄数 (銘柄)	株式数の増加に係る取得 価額の合計額(百万円)	株式数の増加の理由
非上場株式	2	364	資本業務提携及び協力体制強化のため
非上場株式以外の株式	-	-	-

(注) 株式の併合、株式の分割、株式移転、株式交換、合併等の組織再編等で株式数が増加した銘柄を含んでおりません。

(当事業年度において株式数が減少した銘柄)

該当事項はありません。

C 特定投資株式及びみなし保有株式の銘柄ごとの株式数、貸借対照表計上額等に関する情報
特定投資株式

銘柄	当事業年度	前事業年度	保有目的、業務提携等の概要、 定量的な保有効果 及び株式数が増加した理由	当社の株式の 保有の有無
	株式数(株)	株式数(株)		
	貸借対照表計上額 (百万円)	貸借対照表計上額 (百万円)		
(株)TBSホールディングス	246,100	246,100	・放送事業に係る協力関係継続のため保有しております。 ・同社の子会社とコンテンツ制作等に係る取引(映画放送権購入等)を行っております。	有
	1,072	468		
(株)USEN-NEXT HOLDINGS	189,289	189,239	・配信事業に係る協力関係継続のため保有しております。 ・同社の子会社とコンテンツ制作等に係る取引(番組販売等)を行っております。	無
	1,003	484		
日本テレビホールディングス(株)	346,700	346,700	・放送事業に係る協力関係継続のため保有しております。 ・同社の子会社とコンテンツ制作等に係る取引(映画放送権購入等)を行っております。	有
	804	395		
(株)スカパーJ SATホールディングス	480,900	480,900	・衛星有料放送運用業務に係る協力関係継続のため保有しております。 ・同社の子会社と衛星有料放送運用業務に係る取引を行っております。	無
	509	248		
(株)フジ・メディア・ホールディングス	230,000	230,000	・放送事業に係る協力関係継続のため保有しております。 ・同社の子会社とコンテンツ制作等に係る取引(映画放送権購入等)を行っております。	有
	456	274		
ぴあ(株)	35,000	35,000	・コンテンツ制作等に係る協力関係継続のため保有しております。 ・コンテンツ制作等に係る取引を行っております。	有
	113	112		
(株)IMAGICA GROUP	160,000	160,000	・コンテンツ制作等に係る協力関係継続のため保有しております。 ・同社の子会社とコンテンツ制作等に係る取引を行っております。	無
	109	95		
(株)アミューズ	18,720	18,720	・コンテンツ制作等に係る協力関係継続のため保有しております。 ・コンテンツ制作等に係る取引(音楽番組放送権購入等)を行っております。	有
	28	33		
(株)KADOKAWA	4,904	4,904	・コンテンツ制作等に係る協力関係継続のため保有しております。 ・同社の子会社とコンテンツ制作等に係る取引(映画放送権購入等)を行っております。	有
	13	13		

(注) 定量的な保有効果の記載は困難ですが、保有目的や協力関係の意義、保有の合理性を方針に基づき検証しております。

みなし保有株式

該当事項はありません。

保有目的が純投資目的である投資株式

該当事項はありません。

第5【経理の状況】

1 連結財務諸表及び財務諸表の作成方法について

(1) 当社の連結財務諸表は、「連結財務諸表の用語、様式及び作成方法に関する規則」(昭和51年大蔵省令第28号。以下、「連結財務諸表規則」という)に基づいて作成しております。

(2) 当社の財務諸表は、「財務諸表等の用語、様式及び作成方法に関する規則」(昭和38年大蔵省令第59号。以下、「財務諸表等規則」という)に基づいて作成しております。

また、当社は特例財務諸表提出会社に該当し、財務諸表等規則第127条の規定により財務諸表を作成しております。

2 監査証明について

当社は、金融商品取引法第193条の2第1項の規定に基づき、連結会計年度(2023年4月1日から2024年3月31日まで)の連結財務諸表及び事業年度(2023年4月1日から2024年3月31日まで)の財務諸表について、EY新日本有限責任監査法人により監査を受けております。

3 連結財務諸表等の適正性を確保するための特段の取組みについて

当社は、連結財務諸表等の適正性を確保するための特段の取組みを行っております。具体的には、会計基準等の内容を適切に把握し、又は会計基準等の変更等についての確に対応することができる体制を整備するため、公益財団法人財務会計基準機構へ加入しております。

1【連結財務諸表等】

(1)【連結財務諸表】

【連結貸借対照表】

(単位：百万円)

	前連結会計年度 (2023年3月31日)	当連結会計年度 (2024年3月31日)
資産の部		
流動資産		
現金及び預金	28,683	28,334
売掛金	6,481	5,618
商品及び製品	5	17
番組勘定	25,611	18,448
仕掛品	46	38
貯蔵品	57	46
前払費用	1,001	1,531
その他	3,159	1,611
貸倒引当金	64	112
流動資産合計	64,980	55,534
固定資産		
有形固定資産		
建物及び構築物	9,419	9,509
減価償却累計額	5,060	5,364
建物及び構築物（純額）	4,358	4,144
機械及び装置	17,290	16,256
減価償却累計額	12,314	12,373
機械及び装置（純額）	4,976	3,883
工具、器具及び備品	4,948	5,211
減価償却累計額	3,223	3,642
工具、器具及び備品（純額）	1,724	1,568
建設仮勘定	88	304
その他（純額）	28	45
有形固定資産合計	11,176	9,947
無形固定資産		
借地権	5,011	5,011
ソフトウェア	2,975	3,343
その他	127	876
無形固定資産合計	8,115	9,231
投資その他の資産		
投資有価証券	2,262	3,570
関係会社株式	17,780	18,815
敷金及び保証金	792	704
繰延税金資産	1,766	942
その他	196	424
貸倒引当金	24	24
投資その他の資産合計	12,774	14,433
固定資産合計	32,065	33,612
資産合計	97,046	89,146

(単位：百万円)

	前連結会計年度 (2023年3月31日)	当連結会計年度 (2024年3月31日)
負債の部		
流動負債		
買掛金	21,314	12,255
未払金	1,704	1,059
未払費用	3,745	3,705
未払法人税等	120	257
賞与引当金	55	60
その他	1,342	1,330
流動負債合計	28,282	18,669
固定負債		
退職給付に係る負債	1,854	1,877
その他	80	374
固定負債合計	1,935	2,251
負債合計	30,218	20,920
純資産の部		
株主資本		
資本金	5,000	5,000
資本剰余金	3,230	3,212
利益剰余金	59,217	58,904
自己株式	1,008	897
株主資本合計	66,440	66,219
その他の包括利益累計額		
その他有価証券評価差額金	316	1,842
繰延ヘッジ損益	42	145
退職給付に係る調整累計額	29	17
その他の包括利益累計額合計	387	2,006
純資産合計	66,828	68,225
負債純資産合計	97,046	89,146

【連結損益計算書及び連結包括利益計算書】

【連結損益計算書】

(単位：百万円)

	前連結会計年度 (自 2022年4月1日 至 2023年3月31日)	当連結会計年度 (自 2023年4月1日 至 2024年3月31日)
売上高	1 77,101	1 74,869
売上原価	51,201	50,453
売上総利益	25,899	24,416
販売費及び一般管理費	2 22,674	2 22,965
営業利益	3,225	1,450
営業外収益		
受取利息	34	72
受取配当金	44	56
為替差益	9	258
持分法による投資利益	234	268
助成金収入	28	26
その他	24	38
営業外収益合計	376	721
営業外費用		
支払手数料	26	27
支払保証料	18	18
関係会社清算損	7	-
出資金運用損	-	35
投資事業組合運用損	-	26
その他	1	6
営業外費用合計	53	113
経常利益	3,547	2,057
特別利益		
固定資産売却益	3 0	3 5
特別利益合計	0	5
特別損失		
固定資産売却損	-	4 0
固定資産除却損	5 32	5 34
減損損失	-	70
投資有価証券評価損	36	101
特別損失合計	68	206
税金等調整前当期純利益	3,479	1,856
法人税、住民税及び事業税	554	443
法人税等調整額	527	320
法人税等合計	1,081	764
当期純利益	2,398	1,092
親会社株主に帰属する当期純利益	2,398	1,092

【連結包括利益計算書】

(単位：百万円)

	前連結会計年度 (自 2022年4月1日 至 2023年3月31日)	当連結会計年度 (自 2023年4月1日 至 2024年3月31日)
当期純利益	2,398	1,092
その他の包括利益		
その他有価証券評価差額金	28	1,526
繰延ヘッジ損益	99	89
退職給付に係る調整額	3	11
持分法適用会社に対する持分相当額	30	13
その他の包括利益合計	101	1,618
包括利益	2,297	2,710
(内訳)		
親会社株主に係る包括利益	2,297	2,710

【連結株主資本等変動計算書】

前連結会計年度（自 2022年4月1日 至 2023年3月31日）

（単位：百万円）

	株主資本				
	資本金	資本剰余金	利益剰余金	自己株式	株主資本合計
当期首残高	5,000	3,240	58,538	312	66,467
当期変動額					
剰余金の配当			1,719		1,719
親会社株主に帰属する当期純利益			2,398		2,398
自己株式の取得				778	778
自己株式の処分		9		82	72
株主資本以外の項目の当期変動額（純額）					
当期変動額合計	-	9	679	696	26
当期末残高	5,000	3,230	59,217	1,008	66,440

	その他の包括利益累計額				純資産合計
	その他有価証券 評価差額金	繰延ヘッジ損益	退職給付に係る調 整累計額	その他の包括利 益累計額合計	
当期首残高	345	111	32	489	66,956
当期変動額					
剰余金の配当					1,719
親会社株主に帰属する当期純利益					2,398
自己株式の取得					778
自己株式の処分					72
株主資本以外の項目の当期変動額（純額）	28	68	3	101	101
当期変動額合計	28	68	3	101	127
当期末残高	316	42	29	387	66,828

当連結会計年度（自 2023年4月1日 至 2024年3月31日）

（単位：百万円）

	株主資本				
	資本金	資本剰余金	利益剰余金	自己株式	株主資本合計
当期首残高	5,000	3,230	59,217	1,008	66,440
当期変動額					
剰余金の配当			1,405		1,405
親会社株主に帰属する当期純利益			1,092		1,092
自己株式の処分		18		110	92
株主資本以外の項目の当期変動額（純額）					
当期変動額合計	-	18	312	110	220
当期末残高	5,000	3,212	58,904	897	66,219

	その他の包括利益累計額				純資産合計
	その他有価証券 評価差額金	繰延ヘッジ損益	退職給付に係る調 整累計額	その他の包括利 益累計額合計	
当期首残高	316	42	29	387	66,828
当期変動額					
剰余金の配当					1,405
親会社株主に帰属する当期純利益					1,092
自己株式の処分					92
株主資本以外の項目の当期変動額（純額）	1,526	102	11	1,618	1,618
当期変動額合計	1,526	102	11	1,618	1,397
当期末残高	1,842	145	17	2,006	68,225

【連結キャッシュ・フロー計算書】

(単位：百万円)

	前連結会計年度 (自 2022年4月1日 至 2023年3月31日)	当連結会計年度 (自 2023年4月1日 至 2024年3月31日)
営業活動によるキャッシュ・フロー		
税金等調整前当期純利益	3,479	1,856
減価償却費	3,722	4,009
のれん償却額	-	16
減損損失	-	70
貸倒引当金の増減額（は減少）	3	48
賞与引当金の増減額（は減少）	1	14
退職給付に係る負債の増減額（は減少）	177	6
受取利息及び受取配当金	79	128
為替差損益（は益）	326	389
持分法による投資損益（は益）	205	221
固定資産除却損	32	34
固定資産売却損益（は益）	0	5
投資有価証券評価損益（は益）	36	101
売上債権の増減額（は増加）	58	954
棚卸資産の増減額（は増加）	1,193	7,168
仕入債務の増減額（は減少）	1,642	9,368
未払消費税等の増減額（は減少）	564	197
その他の資産の増減額（は増加）	1,569	440
その他の負債の増減額（は減少）	63	48
その他	13	0
小計	3,912	4,431
利息及び配当金の受取額	79	119
利息の支払額	-	0
法人税等の支払額	771	256
営業活動によるキャッシュ・フロー	3,219	4,293
投資活動によるキャッシュ・フロー		
定期預金の預入による支出	5,098	3,809
定期預金の払戻による収入	5,884	4,666
有形固定資産の取得による支出	1,307	1,300
有形固定資産の売却による収入	0	5
無形固定資産の取得による支出	972	1,581
投資有価証券の取得による支出	818	424
連結の範囲の変更を伴う子会社株式の取得による 支出	-	500
敷金及び保証金の差入による支出	3	6
敷金及び保証金の回収による収入	15	75
出資金の払込による支出	33	33
出資金の回収による収入	-	18
貸付けによる支出	0	0
貸付金の回収による収入	30	0
その他	-	134
投資活動によるキャッシュ・フロー	2,303	2,755

(単位：百万円)

	前連結会計年度 (自 2022年4月1日 至 2023年3月31日)	当連結会計年度 (自 2023年4月1日 至 2024年3月31日)
財務活動によるキャッシュ・フロー		
長期借入金の返済による支出	-	9
ファイナンス・リース債務の返済による支出	18	19
自己株式の取得による支出	778	-
配当金の支払額	1,719	1,405
財務活動によるキャッシュ・フロー	2,515	1,433
現金及び現金同等物に係る換算差額	23	60
現金及び現金同等物の増減額(は減少)	1,575	165
現金及び現金同等物の期首残高	27,333	25,757
現金及び現金同等物の期末残高	25,757	25,922

【注記事項】

(連結財務諸表作成のための基本となる重要な事項)

1. 連結の範囲に関する事項

(1) 連結子会社の数 4社

主要な連結子会社の名称

(株)WOWOWコミュニケーションズ

(株)WOWOWプラス

WOWOWエンタテインメント(株)

フロストインターナショナルコーポレーション(株)

連結の範囲の重要な変更

当社の連結子会社である(株)WOWOWコミュニケーションズが、フロストインターナショナルコーポレーション(株)の全株式を取得したことに伴い、当連結会計年度より同社を連結の範囲に含めております。

(2) 主要な非連結子会社の名称等

主要な非連結子会社

該当事項はありません。

2. 持分法の適用に関する事項

(1) 持分法適用の関連会社数 1社

主要な会社名

(株)放送衛星システム

(2) 持分法を適用していない関連会社(株)ピーエス・コンディショナルアクセスシステムズ及び(株)WOWOWクロスプレイ)は、各社の当期純損益(持分に見合う額)及び利益剰余金(持分に見合う額)等からみて、持分法の対象から除いても連結財務諸表に及ぼす影響が軽微であり、かつ、全体としても重要性がないため持分法の適用範囲から除外しております。

3. 連結子会社の事業年度等に関する事項

連結子会社のうちフロストインターナショナルコーポレーション(株)の決算日は12月31日であります。連結財務諸表の作成に当たっては、同日現在の財務諸表を使用し、連結決算日との間に生じた重要な取引については、連結上必要な調整を行っております。

4. 会計方針に関する事項

(1) 重要な資産の評価基準及び評価方法

棚卸資産

(a) 商品及び製品

先入先出法に基づく原価法によっております(貸借対照表価額は収益性の低下に基づく簿価切下げの方法により算定)。

(b) 番組勘定、仕掛品

個別法に基づく原価法によっております(貸借対照表価額は収益性の低下に基づく簿価切下げの方法により算定)。

(c) 貯蔵品

先入先出法に基づく原価法によっております(貸借対照表価額は収益性の低下に基づく簿価切下げの方法により算定)。

有価証券

(a) その他有価証券

市場価格のない株式等以外のもの

時価法によっております(評価差額は、全部純資産直入法により処理し、売却原価は移動平均法により算定)。

市場価格のない株式等

移動平均法に基づく原価法によっております。

(2) 重要な減価償却資産の減価償却の方法

有形固定資産（リース資産を除く）

機械及び装置は定額法、その他は定率法によっております。ただし、1998年4月1日以降取得の建物（建物附属設備は除く）並びに2016年4月1日以降に取得した建物附属設備及び構築物については、定額法によっております。

なお、主な耐用年数は以下のとおりです。

建物及び構築物	3～50年
機械及び装置	2～17年
工具、器具及び備品	2～20年

無形固定資産（リース資産を除く）

定額法によっております。

なお、主な耐用年数は以下のとおりです。

自社利用のソフトウェア	5年
顧客関連資産	9～17年
その他	20年

リース資産

所有権移転外ファイナンス・リース取引に係るリース資産は、リース期間を耐用年数とし、残存価額を零とする定額法を採用しております。

(3) 重要な引当金の計上基準

貸倒引当金

債権の貸倒による損失に備えるため、一般債権については貸倒実績率により、貸倒懸念債権等特定の債権については個別に回収可能性を検討し、回収不能見込額を計上しております。

賞与引当金

従業員の賞与の支払に備えて支給見込額のうち当連結会計年度の負担額を計上しております。

(4) 退職給付に係る会計処理の方法

退職給付見込額の期間帰属方法

退職給付債務の算定にあたり、退職給付見込額を当連結会計年度末までの期間に帰属させる方法については、給付算定式基準によっております。

数理計算上の差異及び過去勤務費用の費用処理方法

数理計算上の差異は、各連結会計年度の発生時における従業員の平均残存勤務期間以内の一定の年数（10年）による定額法により按分した額をそれぞれ発生の日連結会計年度から費用処理しております。

過去勤務費用は、その発生時における従業員の平均残存勤務期間以内の一定の年数（10年）による定額法により費用処理しております。

小規模企業等における簡便法の採用

一部の連結子会社は、退職給付に係る負債及び退職給付費用の計算に、退職給付に係る期末自己都合要支給額を退職給付債務とする方法を用いた簡便法を適用しております。

(5) 重要な収益及び費用の計上基準

当社グループと顧客との契約から生じる収益に関する主要な事業における主な履行義務の内容及び当該履行義務を充足する通常の時点（収益を認識する通常の時点）は、次のとおりです。

会員収入

B S デジタル有料放送サービス（デジタルフルハイビジョンの2 K 3チャンネル及び4 K 1チャンネル）やケーブルテレビ及びC S等を通じた有料放送サービスを提供しております。当該履行義務は、有料放送サービスの提供に従って顧客が便益を享受するため、契約期間にわたって顧客との契約で約束された金額に基づき収益認識しております。取引の対価は、主として履行義務の充足時点から1年以内に受領しており、重要な金融要素は含んでおりません。

その他収入

その他収入は、主に、WOWOWプラスチャンネル収入、テレマーケティング収入等からなります。

WOWOWプラスチャンネル収入は、B S、C S及びケーブルテレビ等を通じて、「WOWOWプラス」、「歌謡ポップスチャンネル」を放送し、有料放送サービスの提供に従って顧客が便益を享受するため、契約期間にわたって顧客との契約で約束された金額に基づき収益認識しております。取引の対価は、主として履行義務の充足時点から1年以内に受領しており、重要な金融要素は含んでおりません。

テレマーケティング収入は、外部から委託を受け、顧客管理及びテレマーケティングサービスを提供しております。当該履行義務は、テレマーケティングサービスの提供に従って顧客が便益を享受するため、契約期間における業務処理件数に応じて顧客との契約で約束された金額に基づき収益認識しております。取引の対価は、主として履行義務の充足時点から1年以内に受領しており、重要な金融要素は含んでおりません。

(6) 重要なヘッジ会計の方法

ヘッジ会計の方法

繰延ヘッジ処理によっております。

ただし、振当処理の要件を満たす為替予約については、振当処理によっております。

ヘッジ手段とヘッジ対象

ヘッジ手段 デリバティブ取引（為替予約取引等）

ヘッジ対象 外貨建金銭債務

ヘッジ方針

デリバティブ取引は、為替変動リスクをヘッジすることを目的としており、投機的な取引は行わない方針であります。

ヘッジの有効性評価の方法

取引ごとにヘッジの有効性の評価を行うことを原則としておりますが、高い有効性があるとみなされる場合には、有効性の評価を省略しております。

その他リスク管理方法のうちヘッジ会計に係るもの

取引の実行及び管理は、「重要事項決裁規程」及び「経理規程」に従い、社長の承認を得て資金担当部門にて行っております。

(7) 連結キャッシュ・フロー計算書における資金の範囲

手許現金及び要求払預金のほか、取得日から3カ月以内に満期の到来する流動性の高い、容易に換金可能であり、かつ、価値の変動について僅少なリスクしか負わない短期投資からなっております。

(8) のれんの償却方法及び償却期間

のれんの償却については個別案件ごとに判断し、20年以内の合理的な年数で均等償却することとしております。なお、金額が僅少なれんは、発生した連結会計年度に一括償却することとしております。

(重要な会計上の見積り)

前連結会計年度（自 2022年4月1日 至 2023年3月31日）

（繰延税金資産の回収可能性）

1. 当連結会計年度の連結財務諸表に計上した金額 1,766百万円
2. 連結財務諸表利用者の理解に資するその他の情報

(1) 算出方法

収益力に基づく一時差異等加減算前課税所得等に基づいて繰延税金資産の回収可能性を判断する際に、企業会計基準適用指針第26号「繰延税金資産の回収可能性に関する適用指針」第16項から第32項に従って、要件に基づき企業を分類し、当該分類に応じて、回収が見込まれる繰延税金資産の計上額を決定しております。

当社グループは、過去（3年）及び当期のすべての連結会計年度において、臨時的な原因により生じたものを除いた課税所得が安定的に生じており、かつ、当連結会計年度末において近い将来に経営環境に著しい変化が見込まれないこと等から、スケジューリングされた一時差異による繰延税金資産を全額回収可能と見積もっております。

(2) 主要な仮定

当連結会計年度末において、近い将来に経営環境に著しい変化が見込まれないことを主要な仮定としております。

(3) 翌連結会計年度の連結財務諸表に与える影響

当該見積りは、将来の不確実な経済条件の変動等によって影響を受ける可能性があり、経営環境に著しい変化が生じた場合、翌連結会計年度の連結財務諸表において、繰延税金資産の回収可能価額に重要な影響を与える可能性があります。

当連結会計年度（自 2023年4月1日 至 2024年3月31日）

（繰延税金資産の回収可能性）

1. 当連結会計年度の連結財務諸表に計上した金額 942百万円
2. 連結財務諸表利用者の理解に資するその他の情報

(1) 算出方法

収益力に基づく一時差異等加減算前課税所得等に基づいて繰延税金資産の回収可能性を判断する際に、企業会計基準適用指針第26号「繰延税金資産の回収可能性に関する適用指針」第16項から第32項に従って、要件に基づき企業を分類し、当該分類に応じて、回収が見込まれる繰延税金資産の計上額を決定しております。

当連結会計年度末において、繰延税金資産の回収可能性に係る企業分類につき、1年～5年にわたる将来の課税所得見込額により、一時差異等の解消見込年度及び解消見込額のスケジューリングを行った結果、回収が可能な将来減算一時差異及び税務上の繰越欠損金に係る繰延税金資産を計上しております。

(2) 主要な仮定

繰延税金資産の回収可能性は、将来の事業計画を基礎とした将来の課税所得の見積りや将来減算一時差異の解消見込み年度のスケジューリング等に基づいて判断しております。将来の課税所得の見積りについては、主として取締役会により承認された翌連結会計年度の事業計画を基礎として見積りを行っております。翌連結会計年度の事業計画における主要な仮定は、メディア・コンテンツ事業における売上高の前提となる加入計画となります。

(3) 翌連結会計年度の連結財務諸表に与える影響

当該見積りは、将来の不確実な経済条件の変動等によって影響を受ける可能性があり、経営環境に著しい変化が生じた場合、翌連結会計年度の連結財務諸表において、繰延税金資産の回収可能額に重要な影響を与える可能性があります。

（企業結合により計上された顧客関連資産（無形固定資産）の時価の算定の決定）

1. 当連結会計年度の連結財務諸表に計上した金額

フロストインターナショナル コーポレーション(株)	顧客関連資産（顧客関係）	480百万円
	顧客関連資産（受注残）	11百万円
	のれん	329百万円

2. 連結財務諸表利用者の理解に資するその他の情報

算出方法

企業結合により識別した無形固定資産の時価については、外部の専門家を利用し、企業価値評価で用いられた事業計画を基礎に、無形固定資産から生み出すことが期待される将来キャッシュ・フローを割り引くインカム・アプローチ（超過収益法）により算出しております。また、のれんについては、取得原価と無形固定資産等を含む企業結合日における識別可能な資産及び負債に対して配分した額との差額となります。

主要な仮定

識別可能な顧客関連資産の時価評価の算出は、経営者の判断を伴う主要な仮定により影響を受けます。

主要な仮定は、顧客関連資産の測定時に使用したフロストインターナショナルコーポレーション(株)の主要顧客売上高の対前年成長率及び新規顧客の売上の将来予測であり、これら仮定を基礎に無形固定資産の時価算定を行っております。

翌連結会計年度の連結財務諸表に与える影響

経営者は、上記仮定が合理的なものと考えておりますが、将来の不確実な経済条件の変動により影響を受ける可能性があり、仮定の見直しが必要となった場合には無形固定資産及びのれんの金額に重要な影響を与える可能性があります。

(未適用の会計基準等)

- ・「法人税、住民税及び事業税等に関する会計基準」(企業会計基準第27号 2022年10月28日 企業会計基準委員会)
- ・「包括利益の表示に関する会計基準」(企業会計基準第25号 2022年10月28日 企業会計基準委員会)
- ・「税効果会計に係る会計基準の適用指針」(企業会計基準適用指針第28号 2022年10月28日 企業会計基準委員会)

(1) 概要

2018年2月に企業会計基準第28号「『税効果会計に係る会計基準』の一部改正」等(以下「企業会計基準第28号等」)が公表され、日本公認会計士協会における税効果会計に関する実務指針の企業会計基準委員会への移管が完了されましたが、その審議の過程で、次の2つの論点について、企業会計基準第28号等の公表後に改めて検討を行うこととされていたものが、審議され、公表されたものであります。

- ・税金費用の計上区分(その他の包括利益に対する課税)
- ・グループ法人税制が適用される場合の子会社株式等(子会社株式又は関連会社株式)の売却に係る税効果

(2) 適用予定日

2025年3月期の期首から適用します。

(3) 当該会計基準等の適用による影響

「法人税、住民税及び事業税等に関する会計基準」等の適用による連結財務諸表に与える影響額については、現時点で評価中であります。

(表示方法の変更)

(連結貸借対照表)

前連結会計年度において「投資その他の資産」の「投資有価証券」に含めておりました「関係会社株式」は、明瞭性を高めるため、当連結会計年度より独立掲記することとしました。この表示方法の変更を反映させるため、前連結会計年度の連結財務諸表の組替えを行っております。

この結果、前連結会計年度の連結貸借対照表において「投資その他の資産」の「投資有価証券」に表示しておりました10,043百万円は「投資有価証券」2,262百万円、「関係会社株式」7,780百万円として組替えを行っております。

(連結貸借対照表関係)

1 非連結子会社及び関連会社に対するものは、次のとおりです。

	前連結会計年度 (2023年3月31日)	当連結会計年度 (2024年3月31日)
関係会社株式	7,036百万円	7,286百万円

2 当社及び連結子会社においては、運転資金の効率的な調達を行うため、取引銀行4行と当座貸越契約及びコミットメントライン契約を締結しております。
契約に基づく借入未実行残高は次のとおりです。

	前連結会計年度 (2023年3月31日)	当連結会計年度 (2024年3月31日)
当座貸越極度額及びコミットメントラインの総額	13,270百万円	13,270百万円
借入実行残高	-	-
差引額	13,270	13,270

なお、上記コミットメントライン契約には、連結及び個別貸借対照表における純資産の一定水準の維持の確保等を内容とする財務制限条項が付されております。

(連結損益計算書関係)

1 顧客との契約から生じる収益

売上高については、顧客との契約から生じる収益及びそれ以外の収益を区分して記載しておりません。顧客との契約から生じる収益の金額は、連結財務諸表「注記事項(収益認識関係)1.顧客との契約から生じる収益を分解した情報」に記載しております。

2 販売費及び一般管理費のうち主要な費目及び金額は次のとおりです。

	前連結会計年度 (自 2022年4月1日 至 2023年3月31日)	当連結会計年度 (自 2023年4月1日 至 2024年3月31日)
P F月額手数料	4,829百万円	4,646百万円
人件費	4,768	5,028
広告宣伝費	3,886	3,364
退職給付費用	284	200
賞与引当金繰入額	55	60
貸倒引当金繰入額	37	84

3 固定資産売却益の内容は次のとおりです。

	前連結会計年度 (自 2022年4月1日 至 2023年3月31日)	当連結会計年度 (自 2023年4月1日 至 2024年3月31日)
機械及び装置	0百万円	5百万円

4 固定資産売却損の内容は次のとおりです。

	前連結会計年度 (自 2022年4月1日 至 2023年3月31日)	当連結会計年度 (自 2023年4月1日 至 2024年3月31日)
機械及び装置	-百万円	0百万円

5 固定資産除却損の内容は次のとおりです。

	前連結会計年度 (自 2022年4月1日 至 2023年3月31日)	当連結会計年度 (自 2023年4月1日 至 2024年3月31日)
工具、器具及び備品	26百万円	16百万円
機械及び装置	1	10
建物及び構築物	2	4
ソフトウェア	2	3
計	32	34

(連結包括利益計算書関係)

その他の包括利益に係る組替調整額及び税効果額

	前連結会計年度 (自 2022年4月1日 至 2023年3月31日)	当連結会計年度 (自 2023年4月1日 至 2024年3月31日)
その他有価証券評価差額金：		
当期発生額	63百万円	1,991百万円
税効果額	34	464
その他有価証券評価差額金	28	1,526
繰延ヘッジ損益：		
当期発生額	143	128
税効果額	43	39
繰延ヘッジ損益	99	89
退職給付に係る調整額：		
当期発生額	0	10
組替調整額	5	5
税効果調整前	5	16
税効果額	1	4
退職給付に係る調整額	3	11
持分法適用会社に対する持分相当額：		
当期発生額	13	1
組替調整額	17	11
持分法適用会社に対する持分相当額	30	13
その他の包括利益合計	101	1,618

(連結株主資本等変動計算書関係)

前連結会計年度(自 2022年4月1日 至 2023年3月31日)

1. 発行済株式の種類及び総数並びに自己株式の種類及び株式数に関する事項

	当連結会計年度 期首株式数(株)	当連結会計年度 増加株式数(株)	当連結会計年度 減少株式数(株)	当連結会計年度末 株式数(株)
発行済株式				
普通株式	28,844,400	-	-	28,844,400
合計	28,844,400	-	-	28,844,400
自己株式				
普通株式	187,714	600,663	49,351	739,026
合計	187,714	600,663	49,351	739,026

(注) 普通株式の自己株式の株式数増加600,663株は、2023年2月24日開催の取締役会決議に基づく自己株式の取得による600,000株及び譲渡制限付株式報酬として処分した自己株式の無償取得による663株であります。また、普通株式の自己株式の株式数減少49,351株は、2022年6月22日開催の取締役会決議に基づく譲渡制限付株式報酬としての処分であります。

2. 配当に関する事項

(1) 配当金支払額

(決議)	株式の種類	配当金の総額 (百万円)	1株当たり配当 額(円)	基準日	効力発生日
2022年5月13日 取締役会	普通株式	1,719	60	2022年3月31日	2022年6月6日

(注) 1株当たり配当額には、開局30周年記念配当10円が含まれております。

(2) 基準日が当連結会計年度に属する配当のうち、配当の効力発生日が翌連結会計年度となるもの

(決議)	株式の種類	配当金の総額 (百万円)	配当の原資	1株当たり配 当額(円)	基準日	効力発生日
2023年5月19日 取締役会	普通株式	1,405	利益剰余金	50	2023年3月31日	2023年6月5日

当連結会計年度（自 2023年4月1日 至 2024年3月31日）

1. 発行済株式の種類及び総数並びに自己株式の種類及び株式数に関する事項

	当連結会計年度 期首株式数（株）	当連結会計年度 増加株式数（株）	当連結会計年度 減少株式数（株）	当連結会計年度末 株式数（株）
発行済株式				
普通株式	28,844,400	-	-	28,844,400
合計	28,844,400	-	-	28,844,400
自己株式				
普通株式	739,026	1,978	81,034	659,970
合計	739,026	1,978	81,034	659,970

（注）普通株式の自己株式の株式数増加1,978株は、譲渡制限付株式報酬として処分した自己株式の無償取得によるものであります。また、普通株式の自己株式の株式数減少81,034株は、2023年7月19日開催の取締役会決議に基づく譲渡制限付株式報酬としての処分であります。

2. 配当に関する事項

(1) 配当金支払額

（決議）	株式の種類	配当金の総額 （百万円）	1株当たり配当 額（円）	基準日	効力発生日
2023年5月19日 取締役会	普通株式	1,405	50	2023年3月31日	2023年6月5日

(2) 基準日が当連結会計年度に属する配当のうち、配当の効力発生日が翌連結会計年度となるもの

（決議）	株式の種類	配当金の総額 （百万円）	配当の原資	1株当たり配 当額（円）	基準日	効力発生日
2024年5月17日 取締役会	普通株式	845	利益剰余金	30	2024年3月31日	2024年6月4日

(連結キャッシュ・フロー計算書関係)

- 1 現金及び現金同等物の期末残高と連結貸借対照表に掲記されている科目の金額との関係は次のとおりであります。

	前連結会計年度 (自 2022年4月1日 至 2023年3月31日)	当連結会計年度 (自 2023年4月1日 至 2024年3月31日)
現金及び預金勘定	28,683百万円	28,334百万円
預入期間が3か月を超える定期預金	2,925	2,412
現金及び現金同等物	25,757	25,922

- 2 株式の取得により新たに連結子会社となった会社の資産及び負債の主な内訳
前連結会計年度(自 2022年4月1日 至 2023年3月31日)
該当事項はありません。

当連結会計年度(自 2023年4月1日 至 2024年3月31日)

株式の取得により新たにフロストインターナショナルコーポレーション(株)を連結したことに伴う連結開始時の資産及び負債の内訳及び同社株式の取得価額と同社取得のための支出(純額)との関係は次のとおりであります。

流動資産	558百万円
固定資産	111百万円
のれん	329百万円
顧客関連資産	491百万円
流動負債	302百万円
固定負債	84百万円
繰延税金負債	169百万円
株式の取得価額	933百万円
現金及び現金同等物	433百万円
差引：取得のための支出	500百万円

(金融商品関係)

1. 金融商品の状況に関する事項

(1) 金融商品に対する取組方針

当社グループは、資金運用については短期的な預金等に限定しております。また、資金調達については銀行借入等による方針です。デリバティブは、後述するリスクを回避するため利用しており、投機的な取引は行わない方針です。

(2) 金融商品の内容及び当該金融商品に係るリスク

営業債権である売掛金は、取引先企業等の信用リスクに晒されております。

投資有価証券は、業務上の関係を有する企業の株式であり、市場価格の変動リスクに晒されております。

営業債務である買掛金は、一部に外貨建てのものがあり、為替の変動リスクに晒されております。

デリバティブ取引は、外貨建ての営業債務に係る為替の変動リスクに対するヘッジを目的とした先物為替予約取引です。

なお、ヘッジ会計の方法、ヘッジ手段とヘッジ対象、ヘッジ方針、ヘッジの有効性の評価方法等については、前述の「連結財務諸表作成のための基本となる重要な事項 4. 会計方針に関する事項 (6) 重要なヘッジ会計の方法」をご参照ください。

(3) 金融商品に係るリスク管理体制

信用リスク（取引先の契約不履行等に係るリスク）の管理

当社は、「債権管理取扱要綱」に従い、各担当部署において、経理担当部門が定期的に作成する「滞留債権管理表」を基に取引先に回収交渉及び状況調査を行い、定期的にモニタリングすることにより、財務状況等の悪化等による回収懸念の早期把握や軽減を図っております。連結子会社についても、当社と同様の管理を行っております。

デリバティブ取引については、取引相手先を高格付を有する金融機関に限定しているため、信用リスクはほとんどないものと認識しております。

市場リスク（為替の変動リスク）の管理

当社は、外貨建ての営業債務について、「為替変動リスクヘッジの基本方針」に従い、通貨別月別に把握された為替の変動リスクに対して、先物為替予約を利用してヘッジしております。なお、メジャースタジオから購入する放送権に係るドル建て営業債務に対しては、予定取引により確実に発生すると見込まれる範囲内において先物為替予約を行っております。連結子会社についても、当社と同様の管理を行っております。

投資有価証券及び関係会社株式については、定期的に時価や発行体（取引先企業）の財務状況等を確認しております。連結子会社についても、当社と同様の管理を行っております。

デリバティブ取引の実行・管理については、「重要事項決裁規程」及び「経理規程」に従い、社長の承認を得て資金担当部門にて行っております。連結子会社についても、当社と同様の管理を行っております。

資金調達に係る流動性リスク（支払期日に支払いを実行できなくなるリスク）の管理

当社は、各部署からの報告または各部署への確認に基づき資金担当部門が適時に資金繰計画を作成・更新するとともに、手許流動性の維持等により流動性リスクを管理しております。連結子会社についても、当社と同様の管理を行っております。

2. 金融商品の時価等に関する事項

前連結会計年度（2023年3月31日）

連結貸借対照表計上額、時価及びこれらの差額については、次のとおりです。

	連結貸借対照表 計上額	時価	差額
投資有価証券及び関係会社株式 (* 2)(* 3)			
その他有価証券	1,383百万円	1,383百万円	- 百万円
関係会社株式	743	743	-
買掛金	21,314	21,194	119
デリバティブ取引 (* 4)	69	69	-

(* 1) 現金は注記を省略しており、預金、売掛金、未払費用は短期間で決済されるため時価が帳簿価額に近似することから、注記を省略しております。

- (*2) 市場価格のない株式等（連結貸借対照表に持分相当額を純額で計上する組合等への出資を含む）は、「投資有価証券」及び「関係会社株式」には含めておりません。当該金融商品の連結貸借対照表計上額は以下のとおりです。

区分	前連結会計年度 (2023年3月31日)
非上場株式	7,510百万円
投資事業有限責任組合出資金	405

- (*3) 貸借対照表に持分相当額を純額で計上する組合等への出資は、「時価の算定に関する会計基準の適用指針」（企業会計基準適用指針第31号 2021年6月17日）第24-16項に定める取扱いに基づき、時価開示の対象とはしておりません。
- (*4) デリバティブ取引によって生じた正味の債権・債務は純額で表示しております。

(注) 1. 金銭債権及び満期がある有価証券の連結決算日後の償還予定額

	1年以内	1年超
現金及び預金	28,682百万円	- 百万円
売掛金	6,481	-
合計	35,163	-

当連結会計年度（2024年3月31日）

連結貸借対照表計上額、時価及びこれらの差額については、次のとおりです。

	連結貸借対照表計上額	時価	差額
投資有価証券及び関係会社株式 (*2)(*3)			
其他有価証券	2,580百万円	2,580百万円	- 百万円
関係会社株式	1,529	1,529	-
買掛金	12,255	12,177	78
デリバティブ取引 (*4)	197	197	-

- (*1) 現金は注記を省略しており、預金、売掛金、未払費用は短期間で決済されるため時価が帳簿価額に近似することから、注記を省略しております。
- (*2) 市場価格のない株式等（連結貸借対照表に持分相当額を純額で計上する組合等への出資を含む）は、「投資有価証券」及び「関係会社株式」には含めておりません。当該金融商品の連結貸借対照表計上額は以下のとおりです。

区分	当連結会計年度 (2024年3月31日)
非上場株式	8,032百万円
投資事業有限責任組合出資金	243

- (*3) 貸借対照表に持分相当額を純額で計上する組合等への出資は、「時価の算定に関する会計基準の適用指針」（企業会計基準適用指針第31号 2021年6月17日）第24-16項に定める取扱いに基づき、時価開示の対象とはしておりません。
- (*4) デリバティブ取引によって生じた正味の債権・債務は純額で表示しております。

(注) 1. 金銭債権及び満期がある有価証券の連結決算日後の償還予定額

	1年以内	1年超
預金	28,332百万円	- 百万円
売掛金	5,618	-
合計	33,951	-

2. 長期借入金及びリース債務の連結決算日後の返済予定額

	1年以内 (百万円)	1年超 2年以内 (百万円)	2年超 3年以内 (百万円)	3年超 4年以内 (百万円)	4年超 5年以内 (百万円)	5年超 (百万円)
長期借入金	20	20	20	15	-	-
リース債務	43	35	27	12	4	-
合計	63	55	48	27	4	-

3. 金融商品の時価のレベルごとの内訳等に関する事項

金融商品の時価を、時価の算定に用いたインプットの観察可能性及び重要性に応じて、以下の3つのレベルに分類しております。

レベル1の時価：観察可能な時価の算定に係るインプットのうち、活発な市場において形成される当該時価の算定の対象となる資産又は負債に関する相場価格により算定した時価

レベル2の時価：観察可能な時価の算定に係るインプットのうち、レベル1のインプット以外の時価の算定に係るインプットを用いて算定した時価

レベル3の時価：観察できない時価の算定に係るインプットを使用して算定した時価

時価の算定に重要な影響を与えるインプットを複数使用している場合には、それらのインプットがそれぞれ属するレベルのうち、時価の算定における優先順位が最も低いレベルに時価を分類しております。

(1) 時価で連結貸借対照表に計上している金融商品

前連結会計年度（2023年3月31日）

区分	時価（百万円）			
	レベル1	レベル2	レベル3	合計
投資有価証券及び関係会社株式 その他有価証券 株式	1,383	-	-	1,383
関係会社株式 株式	743	-	-	743

当連結会計年度（2024年3月31日）

区分	時価（百万円）			
	レベル1	レベル2	レベル3	合計
投資有価証券及び関係会社株式 その他有価証券 株式	2,580	-	-	2,580
関係会社株式 株式	1,529	-	-	1,529

(2) 時価で連結貸借対照表に計上している金融商品以外の金融商品

前連結会計年度（2023年3月31日）

区分	時価（百万円）			
	レベル1	レベル2	レベル3	合計
買掛金	-	21,194	-	21,194
デリバティブ取引	-	69	-	69

当連結会計年度（2024年3月31日）

区分	時価（百万円）			
	レベル1	レベル2	レベル3	合計
買掛金	-	12,177	-	12,177
デリバティブ取引	-	197	-	197

（注） 時価の算定に用いた評価技法及び時価の算定に係るインプットの説明
投資有価証券

上場株式は相場価格を用いて評価しております。上場株式は活発な市場で取引されているため、その時価をレベル1の時価に分類しております。

買掛金

一定の期間ごとに区分した債務ごとに、その将来キャッシュ・フローと、支払期日までの期間及び信用リスクを加味した利率を基に割引現在価値法により算定しており、レベル2の時価に分類しております。

デリバティブ取引

取引先金融機関等から提示された価格等に基づき算定しており、レベル2の時価に分類しております。

（有価証券関係）

前連結会計年度（2023年3月31日）

1. その他有価証券（2023年3月31日）

区分	種類	連結貸借対照表計上額	取得価額	差額
連結貸借対照表の計上額が取得原価を超えるもの	株式	1,642百万円	1,164百万円	477百万円
連結貸借対照表の計上額が取得原価を超えないもの	株式	484	557	73
合計		2,127	1,722	404

（注）非上場株式（連結貸借対照表計上額 473百万円）については、市場価格がないことから、上表の「その他有価証券」には含めておりません。

2. 減損処理を行った有価証券（自 2022年4月1日 至 2023年3月31日）

該当事項はありません。

なお、減損処理にあたっては、期末における時価が取得原価に比べ50%以上下落した場合には全て減損処理を行い、30～50%程度下落した場合には、回復可能性等を考慮して必要と認められた額について減損処理を行っております。

3. 連結会計年度中に売却したその他有価証券

該当事項はありません。

当連結会計年度（2024年3月31日）

1. その他有価証券（2024年3月31日）

区分	種類	連結貸借対照表 計上額	取得価額	差額
連結貸借対照表の計上額が 取得原価を超えるもの	株式	4,109百万円	1,722百万円	2,386百万円
連結貸借対照表の計上額が 取得原価を超えないもの	株式	-	-	-
合計		4,109	1,722	2,386

（注）非上場株式（連結貸借対照表計上額 746百万円）については、市場価格がないことから、上表の「その他有価証券」には含めておりません。

2. 減損処理を行った有価証券（自 2023年4月1日 至 2024年3月31日）

当連結会計年度において、投資有価証券について101百万円（その他有価証券の株式101百万円）減損処理を行っております。

なお、減損処理にあたっては、期末における時価が取得原価に比べ50%以上下落した場合には全て減損処理を行い、30～50%程度下落した場合には、回復可能性等を考慮して必要と認められた額について減損処理を行っております。

3. 連結会計年度中に売却したその他有価証券

該当事項はありません。

(デリバティブ取引関係)

ヘッジ会計が適用されているデリバティブ取引

通貨関連

前連結会計年度(2023年3月31日)

ヘッジ会計の方法	取引の種類	主なヘッジ対象	契約額等	契約額等のうち1年超	時価
為替予約等の 振当処理	為替予約取引 買建 米ドル 豪ドル	買掛金 買掛金	10,492百万円 991	5,925百万円 489	878百万円 91
合計			11,484	6,415	970

(注)時価の算定方法

取引先金融機関等から提示された価格等に基づき算定しております。

当連結会計年度(2024年3月31日)

ヘッジ会計の方法	取引の種類	主なヘッジ対象	契約額等	契約額等のうち1年超	時価
為替予約等の 振当処理	為替予約取引 買建 米ドル 豪ドル	買掛金 買掛金	9,561百万円 489	5,469百万円 -	1,511百万円 115
合計			10,051	5,469	1,627

(注)時価の算定方法

取引先金融機関等から提示された価格等に基づき算定しております。

(退職給付関係)

前連結会計年度(自 2022年4月1日 至 2023年3月31日)

1.採用している退職給付制度の概要

当社及び連結子会社は従業員の退職給付に充てるため、非積立型の確定給付制度及び確定拠出制度を採用しております。

確定給付制度としては退職一時金制度を設け、確定拠出制度としては確定拠出年金制度、中小企業退職金共済制度を設けております。

なお、一部の連結子会社は、退職給付に係る負債及び退職給付費用の計算に、退職給付に係る期末自己都合要支給額を退職給付債務とする方法を用いた簡便法を適用しております。

2.確定給付制度

(1)退職給付債務の期首残高と期末残高の調整表(簡便法を適用した制度を除く)

退職給付債務の期首残高	1,976百万円
勤務費用	155
利息費用	0
数理計算上の差異の発生額	2
退職給付の支払額	332
過去勤務費用の発生額	2
退職給付債務の期末残高	1,800

(2)簡便法を適用した制度の、退職給付に係る負債の期首残高と期末残高の調整表

退職給付に係る負債の期首残高	50百万円
退職給付費用	5
退職給付の支払額	1
退職給付に係る負債の期末残高	54

(3) 退職給付債務及び年金資産と連結貸借対照表に計上された退職給付に係る負債及び資産の調整表	
非積立型制度の退職給付債務	1,854百万円
連結貸借対照表に計上された負債と資産の純額	1,854
退職給付に係る負債	1,854
連結貸借対照表に計上された負債と資産の純額	1,854
(4) 退職給付費用及びその内訳項目の金額	
勤務費用	155百万円
利息費用	0
数理計算上の差異の費用処理額	2
過去勤務費用の費用処理額	2
簡便法で計算した退職給付費用	5
確定給付制度に係る退職給付費用	156
(5) 退職給付に係る調整額	
退職給付に係る調整額に計上した項目（税効果控除前）の内訳は次のとおりであります。	
数理計算上の差異	5百万円
過去勤務費用	0
合計	5
(6) 退職給付に係る調整累計額	
退職給付に係る調整累計額に計上した項目（税効果控除前）の内訳は次のとおりであります。	
未認識数理計算上の差異	22百万円
未認識過去勤務費用	19
合計	41
(7) 数理計算上の計算基礎に関する事項	
割引率	0.02%
3. 確定拠出制度	
退職給付費用	188百万円

当連結会計年度（自 2023年4月1日 至 2024年3月31日）

1. 採用している退職給付制度の概要

当社及び連結子会社は従業員の退職給付に充てるため、非積立型の確定給付制度及び確定拠出制度を採用しております。

確定給付制度としては退職一時金制度を設け、確定拠出制度としては確定拠出年金制度、中小企業退職金共済制度を設けております。

なお、一部の連結子会社は、退職給付に係る負債及び退職給付費用の計算に、退職給付に係る期末自己都合要支給額を退職給付債務とする方法を用いた簡便法を適用しております。

2. 確定給付制度

(1) 退職給付債務の期首残高と期末残高の調整表（簡便法を適用した制度を除く）

退職給付債務の期首残高	1,800百万円
勤務費用	152
利息費用	0
数理計算上の差異の発生額	10
退職給付の支払額	146
過去勤務費用の発生額	-
退職給付債務の期末残高	1,818

(2) 簡便法を適用した制度の、退職給付に係る負債の期首残高と期末残高の調整表

退職給付に係る負債の期首残高	54百万円
退職給付費用	5
退職給付の支払額	0
退職給付に係る負債の期末残高	59

(3) 退職給付債務及び年金資産と連結貸借対照表に計上された退職給付に係る負債及び資産の調整表

非積立型制度の退職給付債務	1,877百万円
連結貸借対照表に計上された負債と資産の純額	1,877
退職給付に係る負債	1,877
連結貸借対照表に計上された負債と資産の純額	1,877

(4) 退職給付費用及びその内訳項目の金額

勤務費用	152百万円
利息費用	0
数理計算上の差異の費用処理額	2
過去勤務費用の費用処理額	2
簡便法で計算した退職給付費用	5
確定給付制度に係る退職給付費用	153

(5) 退職給付に係る調整額

退職給付に係る調整額に計上した項目（税効果控除前）の内訳は次のとおりであります。

数理計算上の差異	13百万円
過去勤務費用	2
合計	16

(6) 退職給付に係る調整累計額

退職給付に係る調整累計額に計上した項目（税効果控除前）の内訳は次のとおりであります。

未認識数理計算上の差異	8百万円
未認識過去勤務費用	17
合計	25

(7) 数理計算上の計算基礎に関する事項

割引率	0.02%
-----	-------

3. 確定拠出制度

退職給付費用	198百万円
--------	--------

(税効果会計関係)

1. 繰延税金資産及び繰延税金負債の発生の主な原因別の内訳

	前連結会計年度 (2023年3月31日)	当連結会計年度 (2024年3月31日)
繰延税金資産		
番組勘定損金算入限度超過額	815百万円	636百万円
減価償却費損金算入限度超過額	44	97
投資有価証券評価損	255	284
賞与引当金損金算入限度超過額	19	20
未払事業税	15	30
退職給付に係る負債	569	575
投資事業損失	8	0
貸倒引当金	27	42
資産除去債務	115	133
減損損失	32	28
税務上の繰越欠損金(注)2	54	91
その他	322	263
繰延税金資産小計	2,282	2,204
税務上の繰越欠損金に係る評価性引当額(注)2	-	59
将来減算一時差異等の合計に係る評価性引当額	358	518
評価性引当額小計(注)1	358	578
繰延税金資産合計	1,924	1,626
繰延税金負債		
その他有価証券評価差額金	88	553
企業結合に伴い識別された無形固定資産	39	189
為替予約	21	60
未収事業税	4	5
その他	4	25
繰延税金負債合計	157	833
繰延税金資産の純額	1,766	792

(注)1. 繰延税金資産から控除された額(評価性引当額)に重要な変動が生じております。当該変動の主な内容は、主として回収可能性の検討の結果、当連結会計年度において投資有価証券評価損を計上した影響によるものです。

(注)2. 税務上の繰越欠損金及び繰延税金資産の繰越期限別の金額
当連結会計年度(2024年3月31日)

	1年以内	1年超 2年以内	2年超 3年以内	3年超 4年以内	4年超 5年以内	5年超	合計
税務上の繰越欠損金(1)	-百万円	-百万円	-百万円	-百万円	-百万円	91百万円	91百万円
評価性引当額	-	-	-	-	-	59	59
繰延税金資産(2)	-	-	-	-	-	31	31

(1) 税務上の繰越欠損金は、法定実効税率を乗じた額であります。

(2) 一部の連結子会社について、翌連結会計年度において課税所得が見込まれることにより、税務上の繰越欠損金の一部を回収可能と判断しております。

2. 法定実効税率と税効果会計適用後の法人税等の負担率との間に重要な差異があるときの、当該差異の原因となった主な項目別の内訳

	前連結会計年度 (2023年3月31日)	当連結会計年度 (2024年3月31日)
法定実効税率 (調整)	法定実効税率と税効果会計適用後の法人税等の負担率との間の差異が法定実効税率の100分の5以下であるため注記を省略しております。	30.6%
交際費等永久に損金に算入されない項目		3.1
受取配当金等永久に益金に算入されない項目		0.6
住民税均等割額		0.6
評価性引当額		8.4
税率変更による影響額		0.2
持分法投資利益		3.7
その他		2.5
税効果会計適用後の法人税等の負担率		41.1

(企業結合等関係)

(取得による企業結合)

当社の連結子会社である(株)WOWOWコミュニケーションズは、2023年8月1日開催の取締役会において、フロストインターナショナルコーポレーション(株)の全株式を取得することを決議し、同日付で株式譲渡契約を締結し、全株式を取得しました。

1. 企業結合の概要

(1) 被取得企業の名称及びその事業の内容

被取得企業の名称：フロストインターナショナルコーポレーション(株)

事業の内容：コールセンター事業、ダイレクトマーケティング事業

(2) 企業結合を行った主な理由

当社グループは、中長期的な成長の実現を目指すため、2023年3月より既存事業の強化や新規事業創出等を目的とした投資を開始しております。今回、フロストインターナショナルコーポレーション(株)を当社グループに迎え入れることにより、テレマーケティングセグメントのさらなる成長と事業価値の最大化が見込めると判断し、株式取得を決定しました。

(3) 企業結合日

2023年8月1日(株式取得日)

2023年6月30日(みなし取得日)

(4) 企業結合の法的形式

現金を対価とする株式取得

(5) 結合後企業の名称

結合前から変更はありません。

(6) 取得した議決権比率

100%

(7) 取得企業を決定するに至った主な根拠

当社の連結子会社が現金を対価として、株式を取得したことによるものです。

2. 連結財務諸表に含まれている被取得企業の業績の期間

みなし取得日を2023年6月30日としており、かつ、連結決算日との差異が3か月を超えないことから、当連結会計年度においては2023年7月1日から2023年12月31日までの業績が含まれております。

3. 被取得企業の取得原価及び対価の種類ごとの内訳

取得の対価	現金	933百万円
取得原価		933百万円

4. 主要な取得関連費用の内訳及び金額

アドバイザーに対する報酬・手数料等 81百万円

5. 発生したのれんの金額、発生原因、償却方法及び償却期間

(1) 発生したのれん

329百万円

(2) 発生原因

今後の事業展開によって期待される将来の超過収益力であります。

(3) 償却方法及び償却期間

10年間にわたって均等償却いたします。

6. 企業結合日に受け入れた資産及び引き受けた負債の額並びにその主な内訳

流動資産	558百万円
固定資産	111
資産合計	670
流動負債	302
固定負債	84
負債合計	386

7. 取得原価のうちのれん以外の無形固定資産に配分された金額及びその種類別の内訳並びに償却期間

主要な種類別の内訳	金額	償却期間
顧客関連資産（顧客関係）	480百万円	17年
顧客関連資産（受注残）	11	0.25年
無形固定資産合計	491	

8. 企業結合が当連結会計年度の開始の日に完了したと仮定した場合の当連結会計年度の連結損益計算書に及ぼす影響の概算額及びその算定方法

当該金額の概算額に重要性が乏しいため、記載を省略しております。

なお、影響の概算額については監査証明を受けておりません。

(収益認識関係)

1. 顧客との契約から生じる収益を分解した情報

前連結会計年度(自 2022年4月1日 至 2023年3月31日)

主要な財又はサービス別に分解した収益の情報は、次のとおりです。

(単位:百万円)

	報告セグメント		
	メディア・コンテンツ	テレマーケティング	計
会員収入	62,987	-	62,987
その他収入	8,347	5,766	14,113
顧客との契約から生じる収益	71,335	5,766	77,101
外部顧客への売上高	71,335	5,766	77,101

当連結会計年度(自 2023年4月1日 至 2024年3月31日)

主要な財又はサービス別に分解した収益の情報は、次のとおりです。

(単位:百万円)

	報告セグメント		
	メディア・コンテンツ	テレマーケティング	計
会員収入	60,489	-	60,489
その他収入	9,180	5,200	14,380
顧客との契約から生じる収益	69,669	5,200	74,869
外部顧客への売上高	69,669	5,200	74,869

2. 顧客との契約から生じる収益を理解するための基礎となる情報

「1. 連結財務諸表等 (1) 連結財務諸表 注記事項 連結財務諸表作成のための基本となる重要な事項 4. 会計方針に関する事項 (5) 重要な収益及び費用の計上基準」に同一の内容を記載しているため、注記を省略しております。

3. 当連結会計年度及び翌連結会計年度以降の収益の金額を理解するための情報

(1) 契約残高

前連結会計年度(自 2022年4月1日 至 2023年3月31日)

(単位:百万円)

	当連結会計年度期首残高	当連結会計年度期末残高
顧客との契約から生じた債権 売掛金	6,422	6,481

(注) 重要な契約負債はありません。

当連結会計年度(自 2023年4月1日 至 2024年3月31日)

(単位:百万円)

	当連結会計年度期首残高	当連結会計年度期末残高
顧客との契約から生じた債権 売掛金	6,481	5,618

(注) 重要な契約負債はありません。

(2) 残存履行義務に配分した取引価格

当社グループにおいては、当初の予想契約期間が1年を超える重要な取引がないため、実務上の便法を適用し、残存履行義務に関する情報の記載を省略しております。また、顧客との契約から生じる対価の中に、取引価格に含まれていない重要な金額はありません。

(セグメント情報等)

【セグメント情報】

1. 報告セグメントの概要

当社グループの報告セグメントは、当社及び子会社の構成単位のうち分離された財務情報が入手可能であり、取締役会が経営資源の配分の決定及び業績を評価するため、定期的に検討を行う対象となっているものです。

当社は、本国（日本）において有料でメディア・サービスを提供する事業を行っており、当該事業の一つとして当社の連結子会社である㈱WOWOWコミュニケーションズが当社及び外部から委託を受け、当社の顧客管理業務及びテレマーケティング業務を行っております。㈱WOWOWコミュニケーションズは、当社の顧客管理業務については当社戦略に基づき、テレマーケティング業務に関しては独自の戦略を立案し、事業活動を展開しております。

したがって、当社は、有料でメディア・サービスを提供する事業である「メディア・コンテンツ」、当該事業に係る顧客管理業務を含む「テレマーケティング」の2つを報告セグメントとしております。

2. 報告セグメントごとの売上高、利益又は損失、資産、負債その他の項目の金額の算定方法

報告セグメントごとの会計処理の方法は、「連結財務諸表作成のための基本となる重要な事項」における記載と概ね同一です。

報告セグメントの利益は、営業利益ベースの数値です。

セグメント間の内部収益及び振替高は市場実勢価格に基づいております。

3. 報告セグメントごとの売上高、利益又は損失、資産、負債その他の項目の金額に関する情報

前連結会計年度（自 2022年4月1日 至 2023年3月31日）

(単位：百万円)

	報告セグメント			調整額 (注) 1	連結財務諸 表計上額 (注) 2
	メディア・ コンテンツ	テレマーケ ティング	計		
売上高					
外部顧客への売上高	71,335	5,766	77,101	-	77,101
セグメント間の内部売上高又は振替高	16	4,365	4,382	4,382	-
計	71,351	10,131	81,483	4,382	77,101
セグメント利益	2,820	404	3,225	-	3,225
セグメント資産	91,602	6,018	97,620	574	97,046
その他の項目					
減価償却費	3,322	173	3,495	-	3,495
有形固定資産及び無形固定資産の増加額	2,334	71	2,406	-	2,406

(注) 1. セグメント資産の調整額 574百万円は、セグメント間の債権の相殺消去であります。

2. セグメント利益は、連結財務諸表の営業利益と一致しております。

当連結会計年度（自 2023年4月1日 至 2024年3月31日）

（単位：百万円）

	報告セグメント			調整額 (注) 1	連結財務諸 表計上額 (注) 2
	メディア・ コンテンツ	テレマーケ ティング	計		
売上高					
外部顧客への売上高	69,669	5,200	74,869	-	74,869
セグメント間の内部売上高又は振替高	3	4,203	4,206	4,206	-
計	69,673	9,403	79,076	4,206	74,869
セグメント利益又は損失()	1,613	162	1,450	0	1,450
セグメント資産	83,688	6,165	89,854	707	89,146
その他の項目					
減価償却費	3,368	183	3,551	-	3,551
のれんの償却額	-	16	16	-	16
有形固定資産及び無形固定資産の増加額	2,332	198	2,530	-	2,530

(注) 1. セグメント資産の調整額 707百万円は、セグメント間の債権の相殺消去であります。

2. セグメント利益又は損失()は、連結財務諸表の営業利益と調整を行っております。

【関連情報】

前連結会計年度（自 2022年4月1日 至 2023年3月31日）

1. 製品及びサービスごとの情報

当社の重要なサービス区分と報告セグメントによる区分は一致しますため、記載しておりません。

2. 地域ごとの情報

(1) 売上高

本邦の外部顧客への売上高が連結損益計算書の売上高の90%を超えるため、記載を省略しております。

(2) 有形固定資産

海外に所在する有形固定資産が存在しないため、記載しておりません。

3. 主要な顧客ごとの情報

主要な販売の相手先は一般視聴者であり、記載すべきものはありません。

当連結会計年度（自 2023年4月1日 至 2024年3月31日）

1. 製品及びサービスごとの情報

当社の重要なサービス区分と報告セグメントによる区分は一致しますため、記載しておりません。

2. 地域ごとの情報

(1) 売上高

本邦の外部顧客への売上高が連結損益計算書の売上高の90%を超えるため、記載を省略しております。

(2) 有形固定資産

海外に所在する有形固定資産が存在しないため、記載しておりません。

3. 主要な顧客ごとの情報

主要な販売の相手先は一般視聴者であり、記載すべきものはありません。

【報告セグメントごとの固定資産の減損損失に関する情報】

前連結会計年度（自 2022年4月1日 至 2023年3月31日）
該当事項はありません。

当連結会計年度（自 2023年4月1日 至 2024年3月31日）

（単位：百万円）

	メディア・コンテンツ	テレマーケティング	全社・消去	合計
減損損失	70	-	-	70

【報告セグメントごとののれんの償却額及び未償却残高に関する情報】

前連結会計年度（自 2022年4月1日 至 2023年3月31日）
該当事項はありません。

当連結会計年度（自 2023年4月1日 至 2024年3月31日）

（単位：百万円）

	メディア・コンテンツ	テレマーケティング	全社・消去	合計
当期償却額	-	16	-	16
当期末残高	-	312	-	312

【報告セグメントごとの負ののれん発生益に関する情報】

前連結会計年度（自 2022年4月1日 至 2023年3月31日）
重要な負ののれん発生益は計上しておりません。

当連結会計年度（自 2023年4月1日 至 2024年3月31日）

重要な負ののれん発生益は計上しておりません。

(関連当事者情報)

1. 関連当事者との取引

前連結会計年度 (自 2022年 4月 1日 至 2023年 3月31日)

連結財務諸表提出会社と関連当事者との取引

連結財務諸表提出会社の役員及び主要株主 (個人の場合に限る。) 等

種類	会社等の名称又は氏名	所在地	資本金又は出資金 (百万円)	事業の内容又は職業	議決権等の所有 (被所有) 割合 (%)	関連当事者との関係	取引の内容	取引金額 (百万円)	科目	期末残高 (百万円)
役員	田中 晃	-	-	当社代表取締役社長執行役員	(被所有) 直接 0.21	-	金銭報酬債権の現物出資に伴う自己株式の処分 (注)	16	-	-

(注) 譲渡制限付株式報酬制度に伴う、金銭報酬債権の現物出資によるものです。

当連結会計年度 (自 2023年 4月 1日 至 2024年 3月31日)

連結財務諸表提出会社と関連当事者との取引

連結財務諸表提出会社の役員及び主要株主 (個人の場合に限る。) 等

種類	会社等の名称又は氏名	所在地	資本金又は出資金 (百万円)	事業の内容又は職業	議決権等の所有 (被所有) 割合 (%)	関連当事者との関係	取引の内容	取引金額 (百万円)	科目	期末残高 (百万円)
役員	田中 晃	-	-	当社代表取締役社長執行役員 (注) 1	(被所有) 直接 0.30	-	金銭報酬債権の現物出資に伴う自己株式の処分 (注) 2	16	-	-

(注) 1 . 2024年 4月 1日付で代表取締役 社長執行役員を退任し、代表取締役 会長執行役員に就任しております。

2 . 譲渡制限付株式報酬制度に伴う、金銭報酬債権の現物出資によるものです。

2. 重要な関連会社に関する注記

重要な関連会社の要約財務情報

重要な関連会社は(株)放送衛星システムであり、その要約財務情報は以下のとおりです。

	前連結会計年度	当連結会計年度
流動資産合計	20,851百万円	20,259百万円
固定資産合計	37,183	34,128
流動負債合計	6,556	4,688
固定負債合計	16,981	14,007
純資産合計	34,496	35,692
売上高	12,104	11,797
税引前当期純利益	1,733	1,980
当期純利益	1,195	1,368

(1 株当たり情報)

	前連結会計年度 (自 2022年4月1日 至 2023年3月31日)	当連結会計年度 (自 2023年4月1日 至 2024年3月31日)
1 株当たり純資産額	2,377.78円	2,420.69円
1 株当たり当期純利益	83.75円	38.79円

(注) 1 . 潜在株式調整後 1 株当たり当期純利益については、潜在株式が存在しないため記載しておりません。
2 . 1 株当たり当期純利益の算定上の基礎は、以下のとおりです。

	前連結会計年度 (自 2022年4月1日 至 2023年3月31日)	当連結会計年度 (自 2023年4月1日 至 2024年3月31日)
親会社株主に帰属する当期純利益	2,398百万円	1,092百万円
普通株主に帰属しない金額	-	-
普通株式に係る親会社株主に帰属する当期純利益	2,398百万円	1,092百万円
期中平均株式数	28,636,780株	28,158,063株

(重要な後発事象)

該当事項はありません。

【連結附属明細表】

【社債明細表】

該当事項はありません。

【借入金等明細表】

区分	当期末残高 (百万円)	当期末残高 (百万円)	平均利率 (%)	返済期限
1年以内に返済予定の長期借入金	-	20	0.8	-
1年以内に返済予定のリース債務	31	43	-	-
長期借入金(1年以内に返済予定のものを除く。)	-	55	0.8	2025年～2027年
リース債務(1年以内に返済予定のものを除く。)	32	79	-	2025年～2028年
合計	63	198	-	-

- (注) 1. 長期借入金の平均利率については、期末借入金残高に対する加重平均利率を記載しております。
2. リース債務の平均利率については、リース料総額に含まれる利息相当額を控除する前の金額でリース債務を計上しているため、記載を省略しております。
3. 長期借入金(1年以内に返済予定のものを除く。)及びリース債務(1年以内に返済予定のものを除く。)の連結決算日後5年以内における返済予定額は以下のとおりであります。

区分	1年超2年以内 (百万円)	2年超3年以内 (百万円)	3年超4年以内 (百万円)	4年超5年以内 (百万円)
長期借入金	20	20	15	0
リース債務	35	27	12	4

【資産除去債務明細表】

当連結会計年度期首及び当連結会計年度末における資産除去債務の金額が、当連結会計年度期首及び当連結会計年度末における負債及び純資産の合計額の100分の1以下であるため、連結財務諸表規則第92条の2の規定により記載を省略しております。

(2)【その他】

当連結会計年度における四半期情報等

(累計期間)	第1四半期	第2四半期	第3四半期	当連結会計年度
売上高(百万円)	18,314	36,614	55,334	74,869
税金等調整前四半期(当期) 純利益(百万円)	661	1,281	2,797	1,856
親会社株主に帰属する四半期 (当期)純利益(百万円)	451	720	1,757	1,092
1株当たり四半期(当期) 純利益(円)	16.08	25.61	62.45	38.79

(会計期間)	第1四半期	第2四半期	第3四半期	第4四半期
1株当たり四半期純利益又は 1株当たり四半期純損失() (円)	16.08	9.54	36.81	23.61

- (注) 第3四半期連結会計期間において、企業結合に係る暫定的な会計処理の確定を行っており、第2四半期の関連する四半期情報項目については、暫定的な会計処理の確定による取得原価の当初配分額の重要な見直しが反映された後の金額を記載しております。

2【財務諸表等】

(1)【財務諸表】

【貸借対照表】

(単位：百万円)

	前事業年度 (2023年3月31日)	当事業年度 (2024年3月31日)
資産の部		
流動資産		
現金及び預金	23,832	23,722
売掛金	1 3,994	1 3,970
番組勘定	25,315	18,041
貯蔵品	54	44
前払費用	880	1,385
その他	1 3,302	1 1,773
貸倒引当金	68	115
流動資産合計	57,312	48,822
固定資産		
有形固定資産		
建物	4,099	3,911
構築物	62	56
機械及び装置	4,976	3,883
工具、器具及び備品	1,440	1,128
建設仮勘定	88	304
有形固定資産合計	10,666	9,284
無形固定資産		
借地権	5,011	5,011
ソフトウェア	2,905	3,234
その他	11	11
無形固定資産合計	7,928	8,257
投資その他の資産		
投資有価証券	2,259	3,567
関係会社株式	7,012	7,812
敷金及び保証金	1 583	1 470
繰延税金資産	1,646	835
その他	194	420
貸倒引当金	23	23
投資その他の資産合計	11,673	13,083
固定資産合計	30,268	30,625
資産合計	87,581	79,447

(単位：百万円)

	前事業年度 (2023年3月31日)	当事業年度 (2024年3月31日)
負債の部		
流動負債		
買掛金	1 19,772	1 10,790
未払金	1 1,419	1 772
未払費用	1 4,659	1 4,696
未払法人税等	58	147
その他	1,286	1,207
流動負債合計	27,196	17,613
固定負債		
退職給付引当金	1,842	1,844
その他	53	83
固定負債合計	1,895	1,928
負債合計	29,091	19,541
純資産の部		
株主資本		
資本金	5,000	5,000
資本剰余金		
資本準備金	2,601	2,601
その他資本剰余金	628	610
資本剰余金合計	3,230	3,212
利益剰余金		
その他利益剰余金		
オープンイノベーション促進税制積立金	-	23
別途積立金	45,700	46,300
繰越利益剰余金	5,202	4,287
利益剰余金合計	50,902	50,611
自己株式	1,008	897
株主資本合計	58,124	57,925
評価・換算差額等		
その他有価証券評価差額金	316	1,842
繰延ヘッジ損益	48	137
評価・換算差額等合計	364	1,980
純資産合計	58,489	59,906
負債純資産合計	87,581	79,447

【損益計算書】

(単位：百万円)

	前事業年度 (自 2022年4月1日 至 2023年3月31日)		当事業年度 (自 2023年4月1日 至 2024年3月31日)	
	金額	構成比	金額	構成比
売上高	2,662,269		2,643,347	
売上原価	2,433,661		2,433,386	
売上総利益	22,608		20,960	
販売費及び一般管理費	1,220,378		1,219,768	
営業利益	2,230		1,191	
営業外収益				
受取利息	34		273	
受取配当金	2521		2427	
為替差益	21		262	
その他	69		85	
営業外収益合計	646		849	
営業外費用				
支払手数料	26		27	
関係会社清算損	7		-	
支払保証料	18		18	
出資金運用損	-		35	
投資事業組合運用損	-		26	
その他	1		2	
営業外費用合計	53		110	
経常利益	2,823		1,931	
特別利益				
固定資産売却益	0		5	
特別利益合計	0		5	
特別損失				
固定資産売却損	-		0	
固定資産除却損	29		31	
減損損失	-		70	
投資有価証券評価損	-		101	
特別損失合計	29		203	
税引前当期純利益	2,795		1,733	
法人税、住民税及び事業税	326		312	
法人税等調整額	438		307	
法人税等合計	764		619	
当期純利益	2,030		1,114	

【売上原価明細書】

項目	前事業年度 (自 2022年4月1日 至 2023年3月31日)		当事業年度 (自 2023年4月1日 至 2024年3月31日)	
	金額	構成比	金額	構成比
番組費	26,025百万円	59.6%	25,692百万円	59.2%
技術費	3,569	8.2	3,435	7.9
プログラムガイド費	2,417	5.5	2,347	5.4
減価償却費	2,094	4.8	2,297	5.3
退職給付費用	224	0.5	147	0.3
役員報酬	105	0.2	56	0.1
その他	9,223	21.2	9,410	21.8
売上原価	43,661	100.0	43,386	100.0

【株主資本等変動計算書】

前事業年度（自 2022年4月1日 至 2023年3月31日）

（単位：百万円）

	株主資本								株主資本 合計
	資本金	資本剰余金			利益剰余金			自己株式	
		資本 準備金	その他資 本剰余金	資本剰余 金合計	その他利益剰余金		利益剰余 金合計		
					別途 積立金	繰越利益 剰余金			
当期首残高	5,000	2,601	638	3,240	43,900	6,691	50,591	312	58,519
当期変動額									
別途積立金の積立					1,800	1,800	-		-
剰余金の配当						1,719	1,719		1,719
当期純利益						2,030	2,030		2,030
自己株式の取得								778	778
自己株式の処分			9	9				82	72
株主資本以外の項目の 当期変動額（純額）									
当期変動額合計	-	-	9	9	1,800	1,489	310	696	394
当期末残高	5,000	2,601	628	3,230	45,700	5,202	50,902	1,008	58,124

	評価・換算差額等			純資産合計
	その他有価証券評価 差額金	繰延ヘッジ損益	評価・換算差額等合計	
当期首残高	345	147	492	59,012
当期変動額				
別途積立金の積立				-
剰余金の配当				1,719
当期純利益				2,030
自己株式の取得				778
自己株式の処分				72
株主資本以外の項目の 当期変動額（純額）	28	99	128	128
当期変動額合計	28	99	128	522
当期末残高	316	48	364	58,489

当事業年度（自 2023年4月1日 至 2024年3月31日）

（単位：百万円）

	株主資本							
	資本金	資本剰余金			利益剰余金			
		資本準備金	その他資本剰余金	資本剰余金合計	その他利益剰余金			利益剰余金合計
				オープンイノベーション促進税制積立金	別途積立金	繰越利益剰余金		
当期首残高	5,000	2,601	628	3,230	-	45,700	5,202	50,902
当期変動額								
オープンイノベーション促進税制積立金の積立					23		23	-
別途積立金の積立						600	600	-
剰余金の配当							1,405	1,405
当期純利益							1,114	1,114
自己株式の処分			18	18				
株主資本以外の項目の当期変動額（純額）								
当期変動額合計	-	-	18	18	23	600	914	291
当期末残高	5,000	2,601	610	3,212	23	46,300	4,287	50,611

	株主資本		評価・換算差額等			純資産合計
	自己株式	株主資本合計	その他有価証券評価差額金	繰延ヘッジ損益	評価・換算差額等合計	
当期首残高	1,008	58,124	316	48	364	58,489
当期変動額						
オープンイノベーション促進税制積立金の積立			-			-
別途積立金の積立			-			-
剰余金の配当		1,405				1,405
当期純利益		1,114				1,114
自己株式の処分	110	92				92
株主資本以外の項目の当期変動額（純額）			1,526	89	1,615	1,615
当期変動額合計	110	198	1,526	89	1,615	1,416
当期末残高	897	57,925	1,842	137	1,980	59,906

【注記事項】

(重要な会計方針)

1. 資産の評価基準及び評価方法

(1) 棚卸資産

番組勘定

個別法に基づく原価法によっております(貸借対照表価額は収益性の低下に基づく簿価切下げの方法により算定)。

貯蔵品

先入先出法に基づく原価法によっております(貸借対照表価額は収益性の低下に基づく簿価切下げの方法により算定)。

(2) 有価証券

子会社株式及び関連会社株式

移動平均法による原価法によっております。

その他有価証券

市場価格のない株式等以外のもの

時価法によっております(評価差額は、全部純資産直入法により処理し、売却原価は移動平均法により算定)。

市場価格のない株式等

移動平均法に基づく原価法によっております。

2. 固定資産の減価償却の方法

(1) 有形固定資産(リース資産を除く)

機械及び装置は定額法、その他は定率法によっております。ただし、1998年4月1日以降取得の建物(建物附属設備は除く)並びに2016年4月1日以降に取得した建物附属設備及び構築物については、定額法によっております。

(2) 無形固定資産(リース資産を除く)

定額法によっております。

(3) リース資産

所有権移転外ファイナンス・リース取引に係るリース資産は、リース期間を耐用年数とし、残存価額を零とする定額法によっております。

3. 引当金の計上基準

(1) 貸倒引当金

債権の貸倒による損失に備えるため、一般債権については貸倒実績率により、貸倒懸念債権等特定の債権については個別に回収可能性を検討し、回収不能見込額を計上しております。

(2) 退職給付引当金

従業員の退職給付に備えるため、当事業年度末における退職給付債務の見込額に基づき計上しております。退職給付引当金及び退職給付費用の処理方法は以下のとおりです。

退職給付見込額の期間帰属方法

退職給付債務の算定にあたり、退職給付見込額を当事業年度末までの期間に帰属させる方法については、給付算定式基準によっております。

数理計算上の差異及び過去勤務費用の費用処理方法

数理計算上の差異は、各事業年度の発生時における従業員の平均残存勤務期間以内の一定の年数(10年)による定額法により按分した額を、それぞれ発生の日翌事業年度から費用処理しております。

過去勤務費用は、その発生時における従業員の平均残存勤務期間以内の一定の年数(10年)による定額法により費用処理しております。

4. 収益及び費用の計上基準

当社と顧客との契約から生じる収益に関する主要な事業における主な履行義務の内容及び当該履行義務を充足する通常の時点（収益を認識する通常の時点）は、次のとおりです。

会員収入

B S デジタル有料放送サービス（デジタルフルハイビジョンの2 K 3チャンネル及び4 K 1チャンネル）やケーブルテレビ及びC S等を通じた有料放送サービスを提供しております。当該履行義務は、有料放送サービスの提供に従って顧客が便益を享受するため、契約期間にわたって顧客との契約で約束された金額に基づき収益認識しております。取引の対価は、主として履行義務の充足時点から1年以内に受領しており、重要な金融要素は含んでおりません。

5. その他財務諸表作成のための基本となる重要な事項

(1) ヘッジ会計の方法

ヘッジ会計の方法

繰延ヘッジ処理によっております。

ただし、振当処理の要件を満たす為替予約については、振当処理によっております。

ヘッジ手段とヘッジ対象

ヘッジ手段 デリバティブ取引（為替予約取引等）

ヘッジ対象 外貨建金銭債務

ヘッジ方針

デリバティブ取引は、為替変動リスクをヘッジすることを目的としており、投機的な取引は行わない方針であります。

ヘッジの有効性評価の方法

取引ごとにヘッジの有効性の評価を行うことを原則としておりますが、高い有効性があるとみなされる場合には、有効性の評価を省略しております。

その他リスク管理方法のうちヘッジ会計に係るもの

取引の実行及び管理は、「重要事項決裁規程」及び「経理規程」に従い、社長の承認を得て資金担当部門にて行っております。

(2) 退職給付に係る会計処理

退職給付に係る未認識数理計算上の差異及び未認識過去勤務費用の未処理額の会計処理の方法は、連結財務諸表におけるこれらの会計処理の方法と異なっております。

(重要な会計上の見積り)

前事業年度（自 2022年4月1日 至 2023年3月31日）

（繰延税金資産の回収可能性）

1. 当事業年度の財務諸表に計上した金額 1,646百万円

2. 財務諸表利用者の理解に資するその他の情報

「1 連結財務諸表等 (1) 連結財務諸表 注記事項 重要な会計上の見積り」に同一の内容を記載しているため、記載を省略しております。

当事業年度（自 2023年4月1日 至 2024年3月31日）

（繰延税金資産の回収可能性）

1. 当事業年度の財務諸表に計上した金額 835百万円

2. 財務諸表利用者の理解に資するその他の情報

「1 連結財務諸表等 (1) 連結財務諸表 注記事項 重要な会計上の見積り」に同一の内容を記載しているため、記載を省略しております。

(貸借対照表関係)

1 関係会社に対する金銭債権及び金銭債務は次のとおりです。

	前事業年度 (2023年3月31日)	当事業年度 (2024年3月31日)
短期金銭債権	356百万円	393百万円
長期金銭債権	150	153
短期金銭債務	1,311	1,647

2 当社は運転資金の効率的な調達を行うため、取引銀行4行と当座貸越契約及びコミットメントライン契約を締結しております。

契約に基づく借入未実行残高は次のとおりです。

	前事業年度 (2023年3月31日)	当事業年度 (2024年3月31日)
当座貸越極度額及びコミットメントラインの総額	13,000百万円	13,000百万円
借入実行残高	-	-
差引額	13,000	13,000

なお、上記コミットメントライン契約には、連結及び個別貸借対照表における純資産の一定水準の維持の確保等を内容とする財務制限条項が付されております。

(損益計算書関係)

1 販売費に属する費用のおおよその割合は前事業年度70%、当事業年度68%であり、一般管理費に属する費用のおおよその割合は前事業年度30%、当事業年度32%です。主要な費目及び金額は次のとおりです。

	前事業年度 (自 2022年4月1日 至 2023年3月31日)	当事業年度 (自 2023年4月1日 至 2024年3月31日)
P F月額手数料	4,568百万円	4,397百万円
広告宣伝費	4,063	3,641
人件費	1,881	2,031
カスタマーセンター費	1,923	1,898
減価償却費	1,087	919
退職給付費用	246	159
貸倒引当金繰入額	33	82

2 関係会社との取引高は次のとおりです。

	前事業年度 (自 2022年4月1日 至 2023年3月31日)	当事業年度 (自 2023年4月1日 至 2024年3月31日)
営業取引による取引高		
売上高	242百万円	252百万円
仕入高	9,318	9,718
営業取引以外の取引による取引高	858	420

(有価証券関係)

子会社株式及び関連会社株式(当事業年度の貸借対照表計上額は子会社株式3,058百万円、関連会社株式3,225百万円、前事業年度の貸借対照表計上額は子会社株式3,058百万円、関連会社株式3,210百万円)は、市場価格がないことから、記載しておりません。

(税効果会計関係)

1. 繰延税金資産及び繰延税金負債の発生の主な原因別の内訳

	前事業年度 (2023年 3月31日)	当事業年度 (2024年 3月31日)
繰延税金資産		
番組勘定損金算入限度超過額	815百万円	636百万円
減価償却費損金算入限度超過額	19	72
投資有価証券評価損	238	269
関係会社株式評価損	463	435
未払事業税	13	18
退職給付引当金	564	564
投資事業損失	8	0
貸倒引当金	28	42
資産除去債務	88	102
税務上の繰越欠損金	54	-
その他	232	200
繰延税金資産小計	2,524	2,342
評価性引当額	763	878
繰延税金資産合計	1,761	1,463
繰延税金負債		
その他有価証券評価差額金	88	553
為替予約	21	60
その他	4	14
繰延税金負債合計	114	628
繰延税金資産の純額	1,646	835

2. 法定実効税率と税効果会計適用後の法人税等の負担率との間に重要な差異があるときの、当該差異の原因となった主な項目別の内訳

	前事業年度 (2023年 3月31日)	当事業年度 (2024年 3月31日)
法定実効税率 (調整)	30.6%	30.6%
交際費等永久に損金に算入されない項目	1.6	2.9
受取配当金等永久に益金に算入されない項目	5.1	6.3
住民税均等割額	0.1	0.2
評価性引当額	0.1	6.6
その他	0.1	1.7
税効果会計適用後の法人税等の負担率	27.4	35.7

(収益認識関係)

顧客との契約から生じる収益を理解するための基礎となる情報

「 2 財務諸表等 (1) 財務諸表 注記事項 重要な会計方針 4. 収益及び費用の計上基準」に同一の内容を記載しているため、記載を省略しております。

(重要な後発事象)

該当事項はありません。

【附属明細表】

【有形固定資産等明細表】

(単位：百万円)

区分	資産の種類	当期首残高	当期増加額	当期減少額	当期償却額	当期末残高	減価償却累計額
有形固定資産	建物	4,099	134	3	319	3,911	5,112
	構築物	62	-	-	5	56	72
	機械及び装置	4,976	428	10	1,510	3,883	12,359
	工具、器具及び備品	1,440	155	16	450	1,128	2,588
	建設仮勘定	88	936	719	-	304	-
	計	10,666	1,654	749	2,286	9,284	20,132
無形固定資産	借地権	5,011	-	-	-	5,011	-
	ソフトウェア	2,905	1,314	72 (70)	914	3,234	8,012
	その他	11	-	-	-	11	304
	計	7,928	1,314	72 (70)	914	8,257	8,316

(注) 1. 「当期増加額」のうち主なものは、次のとおりです。

- (1) 建物の増加額は、放送センターの設備等です。
- (2) 機械及び装置の増加額は、映像制作・編集設備の更新112百万円等です。
- (3) 工具、器具及び備品の増加額は、業務用PCの更新73百万円等です。
- (4) 建設仮勘定の増加額は各資産に振り替えているため、主な内容の記載は省略しております。
- (5) ソフトウェアの増加額は、顧客管理システム関連511百万円、放送システム関連329百万円等です。

2. 当期減少額の(内書)は減損損失による減少です。

【引当金明細表】

(単位：百万円)

区分	当期首残高	当期増加額	当期減少額	当期末残高
貸倒引当金	91	115	68	139

(2) 【主な資産及び負債の内容】

当社は連結財務諸表を作成しておりますため、記載を省略しております。

(3) 【その他】

該当事項はありません。

第6【提出会社の株式事務の概要】

事業年度	4月1日から3月31日まで
定時株主総会	6月中
基準日	3月31日
剰余金の配当の基準日	中間配当 9月30日 期末配当 3月31日
1単元の株式数	100株
単元未満株式の買取り 取扱場所 株主名簿管理人 買取手数料	該当なし 該当なし 該当なし
公告掲載方法	当会社の公告は、電子公告により行う。ただし、電子公告によることができない事故その他やむを得ない事由が生じたときは、日本経済新聞に掲載する方法により行う。 公告掲載URL https://corporate.wowow.co.jp
株主に対する特典	株主優待 (1) 対象株主 毎年9月30日現在の株主名簿に記載または記録された100株以上所有かつ1年以上継続保有の株主。 (2) 優待内容 次のいずれかを選択。 ・WOWOW視聴料3カ月無料 *継続所有期間3年以上の場合は、WOWOW視聴料4カ月無料 ・WOWOW特製QUOカード2,000円分 ・日本赤十字社への寄付2,000円分
外国人等の株主名簿への記録の制限	当会社は、次の各号に掲げる者（以下「外国人等」という）が当会社の議決権の5分の1以上を占めることとなるときは、放送法の規定に従い、外国人等の取得した株式について、株主名簿に記録することを拒むことができる。 (1) 日本の国籍を有しない人 (2) 外国政府またはその代表者 (3) 外国の法人または団体

(注) 当社の株主は、その有する単元未満株式について、次に掲げる権利以外の権利を有しておりません。

会社法第189条第2項各号に掲げる権利

会社法第166条第1項の規定による請求をする権利

株主の有する株式数に応じて募集株式の割当て及び募集新株予約権の割当てを受ける権利

第7【提出会社の参考情報】

1【提出会社の親会社等の情報】

当社に金融商品取引法第24条の7第1項に規定する親会社等はありません。

2【その他の参考情報】

当事業年度の開始日から有価証券報告書提出日までの間に、次の書類を提出しております。

(1) 有価証券報告書及びその添付書類並びに確認書

・事業年度 第39期（自 2022年4月1日 至 2023年3月31日）2023年6月22日関東財務局長に提出

(2) 内部統制報告書及びその添付書類

・事業年度 第39期（自 2022年4月1日 至 2023年3月31日）2023年6月22日関東財務局長に提出

(3) 四半期報告書及び確認書

・第40期第1四半期（自 2023年4月1日 至 2023年6月30日）2023年8月14日関東財務局長に提出

・第40期第2四半期（自 2023年7月1日 至 2023年9月30日）2023年11月14日関東財務局長に提出

・第40期第3四半期（自 2023年10月1日 至 2023年12月31日）2024年2月14日関東財務局長に提出

(4) 臨時報告書

・2023年6月22日関東財務局長に提出

企業内容等の開示に関する内閣府令第19条第2項第9号の2（株主総会における議決権行使の結果）に基づく臨時報告書です。

・2024年2月22日関東財務局長に提出

企業内容等の開示に関する内閣府令第19条第2項第9号（代表取締役の異動）に基づく臨時報告書です。

・2024年6月21日関東財務局長に提出

企業内容等の開示に関する内閣府令第19条第2項第9号の2（株主総会における議決権行使の結果）に基づく臨時報告書です。

(5) 有価証券届出書（第三者割当による募集）及びその添付書類

2023年7月19日関東財務局長に提出

(6) 有価証券届出書の訂正届出書

2023年7月28日関東財務局長に提出

2023年7月19日提出の有価証券届出書に係る訂正届出書であります。

第二部【提出会社の保証会社等の情報】

該当事項はありません。

独立監査人の監査報告書及び内部統制監査報告書

2024年 6月20日

株式会社WOWOW

取締役会 御中

EY新日本有限責任監査法人

東京事務所

指定有限責任社員
業務執行社員 公認会計士 島村 哲

指定有限責任社員
業務執行社員 公認会計士 新井 慎吾

< 連結財務諸表監査 >

監査意見

当監査法人は、金融商品取引法第193条の2第1項の規定に基づく監査証明を行うため、「経理の状況」に掲げられている株式会社WOWOWの2023年4月1日から2024年3月31日までの連結会計年度の連結財務諸表、すなわち、連結貸借対照表、連結損益計算書、連結包括利益計算書、連結株主資本等変動計算書、連結キャッシュ・フロー計算書、連結財務諸表作成のための基本となる重要な事項、その他の注記及び連結附属明細表について監査を行った。

当監査法人は、上記の連結財務諸表が、我が国において一般に公正妥当と認められる企業会計の基準に準拠して、株式会社WOWOW及び連結子会社の2024年3月31日現在の財政状態並びに同日をもって終了する連結会計年度の経営成績及びキャッシュ・フローの状況を、全ての重要な点において適正に表示しているものと認める。

監査意見の根拠

当監査法人は、我が国において一般に公正妥当と認められる監査の基準に準拠して監査を行った。監査の基準における当監査法人の責任は、「連結財務諸表監査における監査人の責任」に記載されている。当監査法人は、我が国における職業倫理に関する規定に従って、会社及び連結子会社から独立しており、また、監査人としてのその他の倫理上の責任を果たしている。当監査法人は、意見表明の基礎となる十分かつ適切な監査証拠を入手したと判断している。

監査上の主要な検討事項

監査上の主要な検討事項とは、当連結会計年度の連結財務諸表の監査において、監査人が職業的専門家として特に重要であると判断した事項である。監査上の主要な検討事項は、連結財務諸表全体に対する監査の実施過程及び監査意見の形成において対応した事項であり、当監査法人は、当該事項に対して個別に意見を表明するものではない。

会員収入における企業が作成した情報を出力する顧客管理システムに係る情報処理統制及びその有効性を担保するIT全般統制	
監査上の主要な検討事項の内容及び決定理由	監査上の対応
<p>注記事項「(収益認識関係)1.顧客との契約から生じる収益を分解した情報」に記載されているとおり、メディア・コンテンツセグメントの収益のうちWOWOW加入者からの会員収入60,489百万円は、その大部分が自社開発した大規模な顧客管理システムに基づき計上しており、連結売上高の約81%を占めている。</p> <p>WOWOW加入者との取引は、顧客管理システムに登録された契約件数及び単価マスタに基づいて、所定のロジックに従い自動計算及び自動集計されている。会社は、その出力結果である帳票を基礎として、会員収入の計上を行っている。</p> <p>このため、顧客管理システムへのアクセス権やプログラム変更に係る内部統制の整備及び運用が適切に行われていない場合には、会員収入計上の根拠となるデータの信頼性が損なわれ、会員収入の計上額を誤るリスクがある。</p> <p>したがって、当監査法人は、会員収入が連結売上高に占める金額的重要性が高いこと、及び会員収入の計上がITに依拠していることから、会員収入における企業が作成した情報を出力する顧客管理システムに係る情報処理統制及びその有効性を担保するIT全般統制を監査上の主要な検討事項に該当するものと判断した。</p>	<p>当監査法人は、会員収入における企業が作成した情報を出力する顧客管理システムに係る情報処理統制及びその有効性を担保するIT全般統制について、当監査法人のネットワークファームのIT専門家を関与させ、主として以下の手続を実施した。</p> <ul style="list-style-type: none"> 顧客管理システムに重要な影響を与える事象の有無を把握するため、当該システム管理者への質問や取締役会議事録等の閲覧により、システム開発にかかる意思決定過程やシステム開発案件の進捗状況、障害の発生状況等の有無を検証した。 顧客管理システムに係るIT全般統制の有効性を評価するため、システムの開発・変更に係る管理、障害対応を含むシステム運用の管理、特権アカウント管理を含むアクセス管理、外部委託先の管理のそれぞれの領域について、システム管理者に質問するとともに関連文書を閲覧した。 WOWOW加入者への売上が、顧客管理システムに登録された単価情報に基づき予め設定されたロジックに従って正確に計算されているかについて、サンプルデータを用いて再計算した。 顧客管理システムに基づく会員収入が網羅的に集計及び出力されていることを検証した。

株式会社WOWOWコミュニケーションズによるフロストインターナショナルコーポレーション株式会社の株式取得に係る会計処理及び顧客関連資産の評価	
監査上の主要な検討事項の内容及び決定理由	監査上の対応
<p>【注記事項】（企業結合等関係）に記載されているとおり、会社の連結子会社である株式会社WOWOWコミュニケーションズ（以下、WCOM）は、2023年8月1日（みなし取得日：2023年6月30日）にフロストインターナショナルコーポレーション株式会社（以下、FIC）の発行済株式の全てを933百万円で取得し、連結子会社としている。</p> <p>当該企業結合に当たり、FIC株式の取得価額は、同社の事業計画を基礎として算定された株式価値を踏まえ、交渉の上で決定されており、株式価値の算定には外部の専門家を利用している。また、会社は、外部専門家を利用し、FICから受け入れた資産及び引き受けた負債のうち企業結合日において識別可能なものに対して、その企業結合日における時価を基礎として配分し、その結果、顧客関連資産（顧客関係480百万円、受注残11百万円）及びのれん329百万円が計上されている。</p> <p>企業結合は経常的に生じる取引ではなく、取得価額の妥当性の検討及び取得原価の配分には、複雑な検討や専門的な知識が必要となる。また、株式価値算定の基礎となる事業計画には、【注記事項】（重要な会計上の見積り）に記載されているとおり、顧客関連資産の測定時に使用したFICの主要顧客売上高の対前年成長率及び新規顧客の売上高の将来予測が含まれており、当該予測は、外部環境の変化等による不確実性を伴い、経営者の判断が含まれる。さらに、当該のれんの評価についても、経営者による主観的な判断を必要とする。</p> <p>以上から、当監査法人は、当該企業結合により識別した顧客関連資産（顧客関係、受注残）及びのれんは金額的に重要性が高く、評価における経営者の判断及び見積りを要し、連結財務諸表に与える影響が大きいことから、WCOMによるFICの株式取得に係る会計処理及びのれんの評価を監査上の主要な検討事項に該当するものと判断した。</p>	<p>当監査法人は、WCOMによるFICの株式取得に係る会計処理及びのれんの評価の検討に当たり、主として以下の監査手続を実施した。</p> <p>（1）FICの株式取得</p> <ul style="list-style-type: none"> ・ FICの事業内容、事業環境、株式取得の目的を理解するため、WCOMの経営者に質問を実施し、取締役会議事録、経営会議資料及び契約書等の関連証憑を閲覧した。 ・ 取得の対価の基礎となる株式価値算定書において採用された算定方法及び算定方法の前提条件を評価するため、当監査法人のネットワーク・ファームの専門家を関与させ、会社が外部の専門家を利用して行ったFICの株式価値の評価方法、割引率を評価した。 ・ 株式取得における被取得企業の時価の見積りに用いられた将来キャッシュ・フローについて、WCOMの経営者と議論するとともに、その基礎となる事業計画との整合性を評価した。 ・ 株式価値算定の基礎となる事業計画における主要な仮定（主要顧客売上高の対前年成長率及び新規顧客の売上高の将来予測）について、WCOMの経営者と協議するとともに、過去の実績からの趨勢分析及び外部による市場予測等の利用可能なデータとの比較を行った。 <p>（2）顧客関連資産（顧客関係及び受注残）への取得原価の配分及びのれん</p> <ul style="list-style-type: none"> ・ 取得原価の配分に係る会計処理を検討するため、当監査法人のネットワーク・ファームの評価専門家を関与させ、会社が外部の専門家を利用して行った企業結合日時点の顧客関連資産（顧客関係及び受注残）の算定における評価方法、割引率を評価した。 ・ 顧客関連資産（顧客関係及び受注残）の時価の算定に用いた事業計画について、上記事業計画との整合性を評価した。 ・ のれん計上額について計算突合を行い、その償却期間の合理性について、経営者への質問を実施した。さらに、投資の回収期間との整合性の検討を行い、当該投資の回収期間の前提となる事業計画について、株式価値算定及び取得原価の配分に使用した事業実績や事業計画との整合性の確認を行った。 ・ 顧客関連資産（顧客関係及び受注残）の償却期間の合理性について、会社が外部の専門家を利用して行った企業結合日時点の顧客関連資産（顧客関係及び受注残）の算定結果との整合性を評価した。 ・ 顧客関連資産（顧客関係及び受注残）及びのれんの評価に影響を及ぼす事象が発生しているか、あるいは、発生可能性が高い事象はあるかについて、取締役会議事録、経営会議資料を閲覧するとともに、WCOMの経営者に質問を実施し、経営環境が著しく悪化していないか検討した。 ・ 連結会計年度末時点において、当初事業計画と取得後の実績を比較・分析した。

その他の記載内容

その他の記載内容は、有価証券報告書に含まれる情報のうち、連結財務諸表及び財務諸表並びにこれらの監査報告書以外の情報である。経営者の責任は、その他の記載内容を作成し開示することにある。また、監査等委員会の責任は、その他の記載内容の報告プロセスの整備及び運用における取締役の職務の執行を監視することにある。

当監査法人の連結財務諸表に対する監査意見の対象にはその他の記載内容は含まれておらず、当監査法人はその他の記載内容に対して意見を表明するものではない。

連結財務諸表監査における当監査法人の責任は、その他の記載内容を通読し、通読の過程において、その他の記載内容と連結財務諸表又は当監査法人が監査の過程で得た知識との間に重要な相違があるかどうかを検討すること、また、そのような重要な相違以外にその他の記載内容に重要な誤りの兆候があるかどうかを注意を払うことにある。

当監査法人は、実施した作業に基づき、その他の記載内容に重要な誤りがあると判断した場合には、その事実を報告することが求められている。

その他の記載内容に関して、当監査法人が報告すべき事項はない。

連結財務諸表に対する経営者及び監査等委員会の責任

経営者の責任は、我が国において一般に公正妥当と認められる企業会計の基準に準拠して連結財務諸表を作成し適正に表示することにある。これには、不正又は誤謬による重要な虚偽表示のない連結財務諸表を作成し適正に表示するために経営者が必要と判断した内部統制を整備及び運用することが含まれる。

連結財務諸表を作成するに当たり、経営者は、継続企業の前提に基づき連結財務諸表を作成することが適切であるかどうかを評価し、我が国において一般に公正妥当と認められる企業会計の基準に基づいて継続企業に関する事項を開示する必要がある場合には当該事項を開示する責任がある。

監査等委員会の責任は、財務報告プロセスの整備及び運用における取締役の職務の執行を監視することにある。

連結財務諸表監査における監査人の責任

監査人の責任は、監査人が実施した監査に基づいて、全体としての連結財務諸表に不正又は誤謬による重要な虚偽表示がないかどうかについて合理的な保証を得て、監査報告書において独立の立場から連結財務諸表に対する意見を表明することにある。虚偽表示は、不正又は誤謬により発生する可能性があり、個別に又は集計すると、連結財務諸表の利用者の意思決定に影響を与えると合理的に見込まれる場合に、重要性があると判断される。

監査人は、我が国において一般に公正妥当と認められる監査の基準に従って、監査の過程を通じて、職業的専門家としての判断を行い、職業的懐疑心を保持して以下を実施する。

- ・ 不正又は誤謬による重要な虚偽表示リスクを識別し、評価する。また、重要な虚偽表示リスクに対応した監査手続を立案し、実施する。監査手続の選択及び適用は監査人の判断による。さらに、意見表明の基礎となる十分かつ適切な監査証拠を入手する。
- ・ 連結財務諸表監査の目的は、内部統制の有効性について意見表明するためのものではないが、監査人は、リスク評価の実施に際して、状況に応じた適切な監査手続を立案するために、監査に関連する内部統制を検討する。
- ・ 経営者が採用した会計方針及びその適用方法の適切性、並びに経営者によって行われた会計上の見積りの合理性及び関連する注記事項の妥当性を評価する。
- ・ 経営者が継続企業を前提として連結財務諸表を作成することが適切であるかどうか、また、入手した監査証拠に基づき、継続企業の前提に重要な疑義を生じさせるような事象又は状況に関して重要な不確実性が認められるかどうか結論付ける。継続企業の前提に関する重要な不確実性が認められる場合は、監査報告書において連結財務諸表の注記事項に注意を喚起すること、又は重要な不確実性に関する連結財務諸表の注記事項が適切でない場合は、連結財務諸表に対して除外事項付意見を表明することが求められている。監査人の結論は、監査報告書日までに入手した監査証拠に基づいているが、将来の事象や状況により、企業は継続企業として存続できなくなる可能性がある。
- ・ 連結財務諸表の表示及び注記事項が、我が国において一般に公正妥当と認められる企業会計の基準に準拠しているかどうかとともに、関連する注記事項を含めた連結財務諸表の表示、構成及び内容、並びに連結財務諸表が基礎となる取引や会計事象を適正に表示しているかどうかを評価する。
- ・ 連結財務諸表に対する意見を表明するために、会社及び連結子会社の財務情報に関する十分かつ適切な監査証拠を入手する。監査人は、連結財務諸表の監査に関する指示、監督及び実施に関して責任がある。監査人は、単独で監査意見に対して責任を負う。

監査人は、監査等委員会に対して、計画した監査の範囲とその実施時期、監査の実施過程で識別した内部統制の重要な不備を含む監査上の重要な発見事項、及び監査の基準で求められているその他の事項について報告を行う。

監査人は、監査等委員会に対して、独立性についての我が国における職業倫理に関する規定を遵守したこと、並びに監査人の独立性に影響を与えると合理的に考えられる事項、及び阻害要因を除去するための対応策を講じている場合又は阻害要因を許容可能な水準にまで軽減するためのセーフガードを適用している場合はその内容について報告を行う。

監査人は、監査等委員会と協議した事項のうち、当連結会計年度の連結財務諸表の監査で特に重要であると判断した事項を監査上の主要な検討事項と決定し、監査報告書において記載する。ただし、法令等により当該事項の公表が禁止されている場合や、極めて限定的ではあるが、監査報告書において報告することにより生じる不利益が公共の利益を上回ると合理的に見込まれるため、監査人が報告すべきでないと判断した場合は、当該事項を記載しない。

< 内部統制監査 >

監査意見

当監査法人は、金融商品取引法第193条の2第2項の規定に基づく監査証明を行うため、株式会社WOWOWの2024年3月31日現在の内部統制報告書について監査を行った。

当監査法人は、株式会社WOWOWが2024年3月31日現在の財務報告に係る内部統制は有効であると表示した上記の内部統制報告書が、我が国において一般に公正妥当と認められる財務報告に係る内部統制の評価の基準に準拠して、財務報告に係る内部統制の評価結果について、全ての重要な点において適正に表示しているものと認める。

監査意見の根拠

当監査法人は、我が国において一般に公正妥当と認められる財務報告に係る内部統制の監査の基準に準拠して内部統制監査を行った。財務報告に係る内部統制の監査の基準における当監査法人の責任は、「内部統制監査における監査人の責任」に記載されている。当監査法人は、我が国における職業倫理に関する規定に従って、会社及び連結子会社から独立しており、また、監査人としてのその他の倫理上の責任を果たしている。当監査法人は、意見表明の基礎となる十分かつ適切な監査証拠を入手したと判断している。

内部統制報告書に対する経営者及び監査等委員会の責任

経営者の責任は、財務報告に係る内部統制を整備及び運用し、我が国において一般に公正妥当と認められる財務報告に係る内部統制の評価の基準に準拠して内部統制報告書を作成し適正に表示することにある。

監査等委員会の責任は、財務報告に係る内部統制の整備及び運用状況を監視、検証することにある。

なお、財務報告に係る内部統制により財務報告の虚偽の記載を完全には防止又は発見することができない可能性がある。

内部統制監査における監査人の責任

監査人の責任は、監査人が実施した内部統制監査に基づいて、内部統制報告書に重要な虚偽表示がないかどうかについて合理的な保証を得て、内部統制監査報告書において独立の立場から内部統制報告書に対する意見を表明することにある。

監査人は、我が国において一般に公正妥当と認められる財務報告に係る内部統制の監査の基準に従って、監査の過程を通じて、職業的専門家としての判断を行い、職業的懐疑心を保持して以下を実施する。

- ・ 内部統制報告書における財務報告に係る内部統制の評価結果について監査証拠を入手するための監査手続を実施する。内部統制監査の監査手続は、監査人の判断により、財務報告の信頼性に及ぼす影響の重要性に基づいて選択及び適用される。
- ・ 財務報告に係る内部統制の評価範囲、評価手続及び評価結果について経営者が行った記載を含め、全体としての内部統制報告書の表示を検討する。
- ・ 内部統制報告書における財務報告に係る内部統制の評価結果に関する十分かつ適切な監査証拠を入手する。監査人は、内部統制報告書の監査に関する指示、監督及び実施に関して責任がある。監査人は、単独で監査意見に対して責任を負う。

監査人は、監査等委員会に対して、計画した内部統制監査の範囲とその実施時期、内部統制監査の実施結果、識別した内部統制の開示すべき重要な不備、その是正結果、及び内部統制の監査の基準で求められているその他の事項について報告を行う。

監査人は、監査等委員会に対して、独立性についての我が国における職業倫理に関する規定を遵守したこと、並びに監査人の独立性に影響を与えると合理的に考えられる事項、及び阻害要因を除去するための対応策を講じている場合又は阻害要因を許容可能な水準にまで軽減するためのセーフガードを適用している場合はその内容について報告を行う。

< 報酬関連情報 >

当監査法人及び当監査法人と同一のネットワークに属する者に対する、会社及び子会社の監査証明業務に基づく報酬及び非監査業務に基づく報酬の額は、「提出会社の状況」に含まれるコーポレート・ガバナンスの状況等(3)【監査の状況】に記載されている。

利害関係

会社及び連結子会社と当監査法人又は業務執行社員との間には、公認会計士法の規定により記載すべき利害関係はない。

以 上

() 1 . 上記の監査報告書の原本は当社(有価証券報告書提出会社)が別途保管しております。
2 . X B R Lデータは監査の対象には含まれていません。

独立監査人の監査報告書

2024年6月20日

株式会社WOWOW

取締役会 御中

EY新日本有限責任監査法人

東京事務所

指定有限責任社員
業務執行社員 公認会計士 島村 哲

指定有限責任社員
業務執行社員 公認会計士 新井 慎吾

<財務諸表監査>

監査意見

当監査法人は、金融商品取引法第193条の2第1項の規定に基づく監査証明を行うため、「経理の状況」に掲げられている株式会社WOWOWの2023年4月1日から2024年3月31日までの第40期事業年度の財務諸表、すなわち、貸借対照表、損益計算書、株主資本等変動計算書、重要な会計方針、その他の注記及び附属明細表について監査を行った。

当監査法人は、上記の財務諸表が、我が国において一般に公正妥当と認められる企業会計の基準に準拠して、株式会社WOWOWの2024年3月31日現在の財政状態及び同日をもって終了する事業年度の経営成績を、全ての重要な点において適正に表示しているものと認める。

監査意見の根拠

当監査法人は、我が国において一般に公正妥当と認められる監査の基準に準拠して監査を行った。監査の基準における当監査法人の責任は、「財務諸表監査における監査人の責任」に記載されている。当監査法人は、我が国における職業倫理に関する規定に従って、会社から独立しており、また、監査人としてのその他の倫理上の責任を果たしている。当監査法人は、意見表明の基礎となる十分かつ適切な監査証拠を入手したと判断している。

監査上の主要な検討事項

監査上の主要な検討事項とは、当事業年度の財務諸表の監査において、監査人が職業的専門家として特に重要であると判断した事項である。監査上の主要な検討事項は、財務諸表全体に対する監査の実施過程及び監査意見の形成において対応した事項であり、当監査法人は、当該事項に対して個別に意見を表明するものではない。

会員収入における企業が作成した情報を出力する顧客管理システムに係る情報処理統制及びその有効性を担保するIT全般統制

連結財務諸表の監査報告書に記載されている監査上の主要な検討事項（会員収入における企業が作成した情報を出力する顧客管理システムに係る情報処理統制及びその有効性を担保するIT全般統制）と実質的に同一内容であるため、記載を省略している。

その他の記載内容

その他の記載内容は、有価証券報告書に含まれる情報のうち、連結財務諸表及び財務諸表並びにこれらの監査報告書以外の情報である。経営者の責任は、その他の記載内容を作成し開示することにある。また、監査等委員会の責任は、その他の記載内容の報告プロセスの整備及び運用における取締役の職務の執行を監視することにある。

当監査法人の財務諸表に対する監査意見の対象にはその他の記載内容は含まれておらず、当監査法人はその他の記載内容に対して意見を表明するものではない。

財務諸表監査における当監査法人の責任は、その他の記載内容を通読し、通読の過程において、その他の記載内容と財務諸表又は当監査法人が監査の過程で得た知識との間に重要な相違があるかどうかを検討すること、また、そのような重要な相違以外にその他の記載内容に重要な誤りの兆候があるかどうか注意を払うことにある。

当監査法人は、実施した作業に基づき、その他の記載内容に重要な誤りがあると判断した場合には、その事実を報告することが求められている。

その他の記載内容に関して、当監査法人が報告すべき事項はない。

財務諸表に対する経営者及び監査等委員会の責任

経営者の責任は、我が国において一般に公正妥当と認められる企業会計の基準に準拠して財務諸表を作成し適正に表示することにある。これには、不正又は誤謬による重要な虚偽表示のない財務諸表を作成し適正に表示するために経営者が必要と判断した内部統制を整備及び運用することが含まれる。

財務諸表を作成するに当たり、経営者は、継続企業の前提に基づき財務諸表を作成することが適切であるかどうかを評価し、我が国において一般に公正妥当と認められる企業会計の基準に基づいて継続企業に関する事項を開示する必要がある場合には当該事項を開示する責任がある。

監査等委員会の責任は、財務報告プロセスの整備及び運用における取締役の職務の執行を監視することにある。

財務諸表監査における監査人の責任

監査人の責任は、監査人が実施した監査に基づいて、全体としての財務諸表に不正又は誤謬による重要な虚偽表示がないかどうかについて合理的な保証を得て、監査報告書において独立の立場から財務諸表に対する意見を表明することにある。虚偽表示は、不正又は誤謬により発生する可能性があり、個別に又は集計すると、財務諸表の利用者の意思決定に影響を与えると合理的に見込まれる場合に、重要性があると判断される。

監査人は、我が国において一般に公正妥当と認められる監査の基準に従って、監査の過程を通じて、職業的専門家としての判断を行い、職業的懐疑心を保持して以下を実施する。

- ・ 不正又は誤謬による重要な虚偽表示リスクを識別し、評価する。また、重要な虚偽表示リスクに対応した監査手続を立案し、実施する。監査手続の選択及び適用は監査人の判断による。さらに、意見表明の基礎となる十分かつ適切な監査証拠を入手する。
- ・ 財務諸表監査の目的は、内部統制の有効性について意見表明するためのものではないが、監査人は、リスク評価の実施に際して、状況に応じた適切な監査手続を立案するために、監査に関連する内部統制を検討する。
- ・ 経営者が採用した会計方針及びその適用方法の適切性、並びに経営者によって行われた会計上の見積りの合理性及び関連する注記事項の妥当性を評価する。
- ・ 経営者が継続企業を前提として財務諸表を作成することが適切であるかどうか、また、入手した監査証拠に基づき、継続企業の前提に重要な疑義を生じさせるような事象又は状況に関して重要な不確実性が認められるかどうか結論付ける。継続企業の前提に関する重要な不確実性が認められる場合は、監査報告書において財務諸表の注記事項に注意を喚起すること、又は重要な不確実性に関する財務諸表の注記事項が適切でない場合は、財務諸表に対して除外事項付意見を表明することが求められている。監査人の結論は、監査報告書日までに入手した監査証拠に基づいているが、将来の事象や状況により、企業は継続企業として存続できなくなる可能性がある。
- ・ 財務諸表の表示及び注記事項が、我が国において一般に公正妥当と認められる企業会計の基準に準拠しているかどうかとともに、関連する注記事項を含めた財務諸表の表示、構成及び内容、並びに財務諸表が基礎となる取引や会計事象を適正に表示しているかどうかを評価する。

監査人は、監査等委員会に対して、計画した監査の範囲とその実施時期、監査の実施過程で識別した内部統制の重要な不備を含む監査上の重要な発見事項、及び監査の基準で求められているその他の事項について報告を行う。

監査人は、監査等委員会に対して、独立性についての我が国における職業倫理に関する規定を遵守したこと、並びに監査人の独立性に影響を与えると合理的に考えられる事項、及び阻害要因を除去するための対応策を講じている場合又は阻害要因を許容可能な水準にまで軽減するためのセーフガードを適用している場合はその内容について報告を行う。

監査人は、監査等委員会と協議した事項のうち、当事業年度の財務諸表の監査で特に重要であると判断した事項を監査上の主要な検討事項と決定し、監査報告書において記載する。ただし、法令等により当該事項の公表が禁止されている場合や、極めて限定的ではあるが、監査報告書において報告することにより生じる不利益が公共の利益を上回ると合理的に見込まれるため、監査人が報告すべきでないと判断した場合は、当該事項を記載しない。

< 報酬関連情報 >

報酬関連情報は、連結財務諸表の監査報告書に記載されている。

利害関係

会社と当監査法人又は業務執行社員との間には、公認会計士法の規定により記載すべき利害関係はない。

以 上

() 1 . 上記の監査報告書の原本は当社（有価証券報告書提出会社）が別途保管しております。
2 . X B R L データは監査の対象には含まれていません。