

【表紙】

| | |
|------------|---------------------------------------------------------------------------------|
| 【提出書類】 | 有価証券報告書 |
| 【根拠条文】 | 金融商品取引法第24条第1項 |
| 【提出先】 | 近畿財務局長 |
| 【提出日】 | 2021年9月29日 |
| 【事業年度】 | 第12期（自 2020年7月1日 至 2021年6月30日） |
| 【会社名】 | テスホールディングス株式会社 |
| 【英訳名】 | TESS Holdings Co., Ltd. |
| 【代表者の役職氏名】 | 代表取締役会長兼社長 石脇 秀夫 |
| 【本店の所在の場所】 | 大阪市淀川区西中島六丁目1番1号 |
| 【電話番号】 | 06-6308-2794 |
| 【事務連絡者氏名】 | 専務取締役 管理本部長 山本 一樹 |
| 【最寄りの連絡場所】 | 大阪市淀川区西中島六丁目1番1号 |
| 【電話番号】 | 06-6308-2794 |
| 【事務連絡者氏名】 | 専務取締役 管理本部長 山本 一樹 |
| 【縦覧に供する場所】 | テスホールディングス株式会社 東京オフィス （東京都中央区八重洲一丁目3番7号） 株式会社東京証券取引所 （東京都中央区日本橋兜町2番1号） |

第一部【企業情報】

第1【企業の概況】

1【主要な経営指標等の推移】

(1) 連結経営指標等

| 回次 | | 第10期 | 第11期 | 第12期 |
|-----------------------|-------|---------|---------|---------|
| 決算年月 | | 2019年6月 | 2020年6月 | 2021年6月 |
| 売上高 | (百万円) | 29,638 | 28,415 | 34,249 |
| 経常利益 | (百万円) | 775 | 2,534 | 3,836 |
| 親会社株主に帰属する 当期純利益 | (百万円) | 38 | 1,625 | 1,990 |
| 包括利益 | (百万円) | 129 | 1,763 | 2,118 |
| 純資産額 | (百万円) | 8,536 | 8,409 | 22,813 |
| 総資産額 | (百万円) | 59,182 | 81,158 | 100,724 |
| 1株当たり純資産額 | (円) | 277.26 | 299.70 | 652.35 |
| 1株当たり当期純利益 | (円) | 1.54 | 63.75 | 72.86 |
| 潜在株式調整後1株当たり 当期純利益 | (円) | - | - | 70.74 |
| 自己資本比率 | (%) | 11.74 | 9.56 | 22.60 |
| 自己資本利益率 | (%) | 0.55 | 22.09 | 13.10 |
| 株価収益率 | (倍) | - | - | 25.10 |
| 営業活動によるキャッシュ・ フロー | (百万円) | 1,181 | 1,608 | 431 |
| 投資活動によるキャッシュ・ フロー | (百万円) | 8,427 | 15,348 | 4,475 |
| 財務活動によるキャッシュ・ フロー | (百万円) | 7,649 | 19,220 | 17,098 |
| 現金及び現金同等物の 期末残高 | (百万円) | 6,872 | 9,094 | 22,169 |
| 従業員数 | (人) | 295 | 300 | 316 |

(注) 1. 売上高には、消費税等は含まれておりません。

- 第10期及び第11期の潜在株式調整後1株当たり当期純利益については、潜在株式は存在するものの、当社株式は非上場であったため、期中平均株価が把握できませんので記載しておりません。当連結会計年度の潜在株式調整後1株当たり当期純利益については、当社株式が2021年4月27日付で東京証券取引所市場第一部に上場したため、新規上場日から当連結会計年度末までの平均株価を期中平均株価とみなして算定しております。
- 第10期及び第11期の株価収益率については、当社株式は非上場であったため、記載しておりません。
- 当社は、2021年2月1日付で普通株式1株につき10株の分割を行っております。第10期の期首に当該株式分割が行われたと仮定し、1株当たり純資産額、1株当たり当期純利益及び潜在株式調整後1株当たり当期純利益を算定しております。
- 第10期以降の連結財務諸表については、「連結財務諸表の用語、様式及び作成方法に関する規則」(昭和51年大蔵省令第28号)に基づき作成しており、金融商品取引法第193条の2第1項の規定に基づき、仰星監査法人の監査を受けております。
- 平均臨時雇用者数は、臨時雇用者数の総数が従業員数の100分の10未満であるため記載を省略しております。

(2) 提出会社の経営指標等

| 回次 | 第8期 | 第9期 | 第10期 | 第11期 | 第12期 |
|-----------------------------------|------------|-------------|--------------|--------------|--------------|
| 決算年月 | 2017年6月 | 2018年6月 | 2019年6月 | 2020年6月 | 2021年6月 |
| 営業収益 (百万円) | 209 | 272 | 750 | 970 | 1,080 |
| 経常利益 (百万円) | 69 | 95 | 207 | 218 | 255 |
| 当期純利益 (百万円) | 49 | 67 | 131 | 154 | 178 |
| 資本金 (百万円) | 1 | 1 | 1 | 1 | 1 |
| 発行済株式総数 (株) | 300 | 3,506,910 | 3,506,910 | 3,506,910 | 35,069,100 |
| 純資産額 (百万円) | 129 | 2,270 | 2,382 | 2,696 | 16,444 |
| 総資産額 (百万円) | 1,123 | 3,408 | 3,416 | 3,709 | 17,361 |
| 1株当たり純資産額 (円) | 646,662.43 | 905.79 | 95.02 | 104.13 | 471.86 |
| 1株当たり配当額 (うち1株当たり中間配当額) (円) | - (-) | 8.00 (-) | 10.00 (-) | 20.00 (-) | 20.52 (-) |
| 1株当たり当期純利益 (円) | 248,102.16 | 31.93 | 5.24 | 6.07 | 6.52 |
| 潜在株式調整後1株当たり 当期純利益 (円) | - | - | - | - | 6.33 |
| 自己資本比率 (%) | 11.51 | 66.61 | 69.73 | 72.70 | 94.72 |
| 自己資本利益率 (%) | 47.47 | 5.66 | 5.65 | 6.10 | 1.86 |
| 株価収益率 (倍) | - | - | - | - | 280.21 |
| 配当性向 (%) | - | 25.1 | 19.1 | 32.9 | 314.7 |
| 従業員数 (人) | 30 | 17 | 25 | 43 | 45 |
| 株主総利回り (比較指標：-) (%) | - (-) | - (-) | - (-) | - (-) | - (-) |
| 最高株価 (円) | - | - | - | - | 2,147 |
| 最低株価 (円) | - | - | - | - | 1,654 |

(注) 1. 営業収益には、消費税等は含まれておりません。

2. 第8期から第11期までの潜在株式調整後1株当たり当期純利益については、潜在株式は存在するものの、当社株式は非上場であったため、期中平均株価が把握できませんので記載しておりません。当事業年度の潜在株式調整後1株当たり当期純利益については、当社株式が2021年4月27日付で東京証券取引所市場第一部に上場したため、新規上場日から当事業年度末までの平均株価を期中平均株価とみなして算定しております。
3. 当社は、2018年3月30日付で、普通株式1株につき10,000株の割合で株式分割を行っておりますが、第9期の期首に当該株式分割が行われたと仮定し、1株当たり純資産額及び1株当たり当期純利益を算定しております。また、2021年2月1日付で普通株式1株につき10株の分割を行っております。第10期の期首に当該株式分割が行われたと仮定し、1株当たり純資産額、1株当たり当期純利益及び潜在株式調整後1株当たり当期純利益を算定しております。
4. 第8期から第11期までの株価収益率については、当社株式は非上場であったため、記載しておりません。
5. 第10期以降の財務諸表については、「財務諸表等の用語、様式及び作成方法に関する規則」(昭和38年大蔵省令第59号)に基づき作成しており、金融商品取引法第193条の2第1項の規定に基づき、仰星監査法人の監査を受けております。なお、第8期及び第9期については、「会社計算規則」(平成18年法務省令第13号)の規定に基づき算出した各数値を記載しております。また、当該各数値については、金融商品取引法第193条の2第1項の規定に基づく仰星監査法人の監査を受けておりません。
6. 2021年4月27日付をもって東京証券取引所市場第一部に株式を上場いたしましたので、第8期から第12期までの株主総利回り及び比較指標については記載しておりません。
7. 最高株価及び最低株価は東京証券取引所市場第一部におけるものであります。なお、2021年4月27日付をもって同取引所に株式を上場いたしましたので、それ以前の株価については記載しておりません。
8. 平均臨時雇用者数は、臨時雇用者数の総数が従業員数の100分の10未満であるため記載を省略しております。

2【沿革】

当社グループは、1979年5月にテス・エンジニアリング株式会社（現連結子会社、阪和熱水工業株式会社（旧商号））が設立され、同社を中心とした事業展開を行ってまいりましたが、2018年4月において、関係会社の増加に伴うグループの再編及び経営効率化等を目的として、当社を完全親会社とする持株会社体制に移行しております。

（当社）

| 年月 | 概要 |
|----------|---------------------------------------------------------------------------------------------------|
| 2009年7月 | 創業者の事業継承等を目的として、テス・テクノサービス株式会社（現当社）を設立 |
| 2018年4月 | テスホールディングス株式会社に商号変更 テス・エンジニアリング株式会社との株式交換により当社を完全親会社及び同社を完全子会社化とし、持株会社体制に移行 |
| 2018年10月 | バイオマス燃料製造の研究開発を目的としてPT PTEC RESEARCH AND DEVELOPMENT（現連結子会社）を設立 |
| 2019年1月 | 太陽光発電所の所有・運営・売電を行うことを目的として合同会社千葉香取ソーラーパワーを営業者とする匿名組合（現連結子会社）を組成 |
| 2019年9月 | バイオマス燃料供給を目的としてPTEC SHINGAPORE PTE. LTD.（現連結子会社）を設立 |
| 2019年10月 | 太陽光発電所の所有・運営・売電を行うことを目的として合同会社茨城牛久ソーラーパワーを営業者とする匿名組合（現連結子会社）を組成 |
| 2019年12月 | 太陽光発電所の所有・運営・売電を行うことを目的としてプライムソーラー2合同会社を営業者とする匿名組合（現連結子会社）を組成 |
| 2020年3月 | バイオマス燃料供給を目的としてPT INTERNATIONAL GREEN ENERGY（現連結子会社）を設立 |
| 2020年3月 | バイオマス燃料供給を目的としてINTERNATIONAL GREEN ENERGY PTE. LTD.（現連結子会社）を設立 |
| 2020年8月 | ヴェオリア・ジャパン株式会社との合弁により水、廃棄物、エネルギー分野におけるユーティリティマネジメントサービス提供を目的としたVTユーティリティーズサービス株式会社（現持分法適用関連会社）を設立 |
| 2020年9月 | 太陽光発電所の所有・運営・売電を行うことを目的としてプライムソーラー3合同会社（現連結子会社）を設立 |
| 2021年4月 | 東京証券取引所市場第一部に株式上場 |
| 2021年5月 | テス・エンジニアリング株式会社が先進的省エネルギー投資促進支援事業におけるエネマネ事業者（令和3年度）に採択 |
| 2021年6月 | バイオマス発電所の所有・運営・売電を行うことを目的として合同会社熊本錦グリーンパワーを設立 |

（ ）当事業年度末後、有価証券報告書提出日までに、以下の事象が発生しております。

| | |
|---------|---------------------------------------------|
| 2021年9月 | バイオマス発電所の開発を目的として株式会社伊万里グリーンパワーを株式取得により子会社化 |
|---------|---------------------------------------------|

2018年4月に株式交換により当社の完全子会社となったテス・エンジニアリング株式会社の沿革は、次のとおりであります。

（テス・エンジニアリング株式会社）

| 年月 | 概要 |
|----------|---------------------------------------------------------------------|
| 1979年5月 | 大阪府豊中市に工場・事業所向けのユーティリティ設備（注1）のエンジニアリング及び保守業務を事業目的として、阪和熱水工業株式会社を設立 |
| 1992年1月 | テス・エンジニアリング株式会社に社名を変更 |
| 1999年11月 | 24時間監視センター（現ICTソリューションセンター）を開設 |
| 2000年7月 | 「環境マネジメントシステムISO14001」を認証取得 |
| 2002年9月 | コージェネレーションシステム（注2）による顧客企業向けエネルギー供給サービスを開始 |
| 2006年2月 | ガスエンジンコージェネレーション発電所の運転保守一括受託サービスを開始 |
| 2007年2月 | 環境対策関連のサービス拡大のため、環境省自主参加型国内排出量取引制度に関する取引参加者に登録 |
| 2009年5月 | 環境対策関連のサービス拡大のため、グリーン電力証書発行事業者に登録 |
| 2010年2月 | 電気の小売供給への参入を目的として特定規模電気事業（現・小売電気事業）の開始を届出 |
| 2012年3月 | 太陽光発電所の監視システムの保守及び遠隔監視サービスを目的としてインテリジェントソーラーシステム株式会社（現持分法適用関連会社）を設立 |

| | |
|----------|--------------------------------------------------------------------------------------------------------------------------------|
| 2012年10月 | 顧客企業向けユーティリティ設備のEPC（Engineering：設計、Procurement：調達及びConstruction：施工）強化の観点から、共立エンジニアリング株式会社（現連結子会社）及び有限会社テクノエンジニアリングを株式取得により子会社化 |
| 2013年1月 | 太陽光発電所の所有・運営・売電を行うことを目的としてNECキャピタルソリューション株式会社との間に、エナジーアンドパートナーズ株式会社（現連結子会社）を設立 |
| 2013年3月 | 太陽光発電所の所有・運営・売電を行うことを目的としてプライムソーラー合同会社（現連結子会社）を設立 |
| 2013年6月 | 当社グループによる太陽光発電所の所有・運営・売電の第1号案件としてTESS徳島阿南ソーラー発電所にて発電を開始 |
| 2013年7月 | バイオマス発電所の所有・運営・売電を目的として三重エネウッド株式会社（現持分法適用関連会社）の株式を取得 |
| 2014年4月 | 発電所等の運営管理業務を目的としてテス・アセットマネジメント合同会社（現連結子会社）を設立 |
| 2014年5月 | 組織統合の観点から、有限会社テクノエンジニアリングを吸収合併 |
| 2014年12月 | 太陽光発電所の所有・運営・売電を行うことを目的として合同会社T&Mソーラーを営業者とする匿名組合（現連結子会社）を組成 |
| 2014年12月 | 「品質マネジメントシステムISO9001」「情報セキュリティマネジメントシステムISO27001」を認証取得 |
| 2015年7月 | エネルギーマネジメントサービス強化のため、自社開発によるWEB対応型エネルギーマネジメントシステム「TESS WebView」の販売を開始 |
| 2015年10月 | 太陽光発電所の所有・運営・売電を行うことを目的として合同会社ソーラーエナジー・クリエイトを営業者とする匿名組合（現連結子会社）を組成 |
| 2015年11月 | 電力全面自由化開始に向けた制度変更のため、電気の小売供給において小売電気事業者に登録 |
| 2016年3月 | 太陽光発電所の所有・運営・売電を行うことを目的として合同会社淡路佐野ソーラーパワーを営業者とする匿名組合（現連結子会社）を組成 |
| 2017年9月 | 地熱発電所の所有・運営・売電を行うことを目的として霧島万膳地熱エネルギー合同会社（現連結子会社）を設立 |
| 2017年10月 | 太陽光発電所の所有・運営・売電を行うことを目的として合同会社高知室戸ソーラーパワーを営業者とする匿名組合（現連結子会社）を組成 |

（注1）ユーティリティ設備：

工場の生産設備の稼働に必要な電気、蒸気、水、圧縮空気、燃料等を供給する設備のことをいいます。

（注2）コージェネレーションシステム（CGS：Co-Generation System）：

分散型エネルギーリソースの一つで、発電と同時に発生する熱を冷暖房や生産プロセスに利用する熱電併給システムのことをいいます。CHP：Combined Heat & Powerと呼称される場合もあります。

3【事業の内容】

当社グループは、当社を持株会社として、テス・エンジニアリング株式会社を中核とする連結子会社18社（匿名組合含む）及び持分法適用関連会社3社で構成されております。

当社グループは、持続可能な社会の実現に向けて「Total Energy Saving & Solution」を経営理念として掲げ、「再生可能エネルギーの主力電源化」「省エネルギーの徹底」及び「エネルギーのスマート化」を注力領域として、エネルギープラントやユーティリティ設備（1）のEPC（Engineering：設計、Procurement：調達及びConstruction：施工）を行うエンジニアリング事業及び再生可能エネルギー発電所の所有・運営・売電、オペレーション&メンテナンス（O&M）、電気の小売供給及びその他を行うエネルギーサプライ事業の2つの事業を展開しております。当社グループは独立系の立場を活かして、産業分野の様々な顧客が抱える環境対策、省エネ対策、エネルギーコスト対策等の課題を解決するための総合的なソリューションを提供しております。

（1）事業内容

当社グループは、都度受注（フロー）型ビジネスである「エンジニアリング事業」及びランニング収益（ストック）型ビジネスである「エネルギーサプライ事業」を展開しており、2つの事業が相互につながりを持ち、顧客に対してエネルギー分野に関するワンストップ・ソリューションを提供しております。

なお、事業の区分は「第5 経理の状況 1 連結財務諸表等（1）連結財務諸表 注記事項」に掲げるセグメント情報の区分と同一であります。（以下、同じ）

エンジニアリング事業

エンジニアリング事業は、エネルギープラントやユーティリティ設備のEPCを行っており、省エネルギー領域と再生可能エネルギー領域の2つを主たる事業領域としております。

なお、当社グループにおいては、テス・エンジニアリング株式会社がコージェネレーションシステム（2）、太陽光発電システム及びユーティリティ設備等のEPCを、共立エンジニアリング株式会社がユーティリティ設備のEPCを行っております。

（省エネルギー系設備）

エネルギー消費量の削減やエネルギーコストの削減、環境対策等を求める顧客に対して、工場や事業所の省エネルギー診断を行い、顧客のエネルギーに関する課題やニーズを特定し、コージェネレーションシステム、燃料転換設備（3）及び各種ユーティリティ設備等による省エネルギー設備を提案することによりEPCを受注しております。当社グループにおいては、設立以来、大規模工場から小規模施設まで幅広いEPC実績におけるノウハウの蓄積が当該事業における技術的優位性の源泉となっております。

（再生可能エネルギー系設備）

再生可能エネルギー（太陽光・バイオマス燃料・風力・地熱等）を活用して発電を行う設備であります。再生可能エネルギー固定価格買取制度（FIT制度）（4）活用を目的とした発電用途を中心としておりますが、一部は産業分野の顧客向けに自家消費発電設備に係るエンジニアリングを提供しております。

なお、近年における当社グループの取扱いについては、FIT制度を活用する太陽光発電システムがその大部分を占めておりますが、バイオマス発電システムへの取り組みを強化しているほか、小型風力発電システムについて将来を見据えた研究開発を実施しております。

（エンジニアリング事業に係る取組形態）

エンジニアリング事業においては、「受託型」及び「開発型」の2つの取組形態により事業を展開しております。

（受託型）

省エネルギー系設備における顧客の省エネ、コスト低減、環境対策等のニーズに応じたエンジニアリング、再生可能エネルギー系設備の一部における、顧客取得のFIT認定（5）を活用した発電施設や自家消費発電設備のエンジニアリング等、顧客からEPCを受託する形態であります。

（開発型）

再生可能エネルギー系設備において、当社グループがFIT認定を取得した上で、用地取得（又は賃借）、許認可等の手続き、EPCを主体的に関与し、発電施設開発に関して一連のソリューションとして顧客に提供する形態であります。開発する電源は、FIT制度を活用する太陽光発電システムを中心として、小規模設備から大規模設備まで取り扱っており、開発工程は大規模設備の場合、複数年にわたります。当該取り組みにおいては、特定の顧客に対して再生可能エネルギーに係る開発ソリューションを提供するほか、当社グループが匿名組合やプロジェクトファイナンスの組成等を含む投資スキームを構築した上で複数の顧客に提供する取り組みも行っております。

また、当社グループにて保有する再生可能エネルギー発電所の開発も行っております。

エネルギーサプライ事業

エネルギーサプライ事業は、再生可能エネルギー発電所の所有・運営・売電、オペレーション&メンテナンス（O&M）、電気の小売供給及びその他の各種サービスを提供するランニング収益（ストック）型のビジネスであります。

当社グループにおいては、テス・エンジニアリング株式会社が再生可能エネルギー発電所の所有・運営・売電、O&M及び電気の小売供給を、テス・アセットマネジメント合同会社がアセットマネジメント業務を、プライムソーラー合同会社をはじめとするSPC（特定目的会社）及び匿名組合が再生可能エネルギー発電所の所有・運営・売電を行っております。

a) 再生可能エネルギー発電所の所有・運営・売電

当社グループは、太陽光発電所を中心として、バイオマス発電所及び風力発電所等、FIT制度を活用した再生可能エネルギー発電所の所有・運営・売電を行っております。

発電された電気は一般送配電事業者又は小売電気事業者に販売しております。FIT制度にて定められた買取期間及び買取価格により、長期安定収益の獲得を図っております。

当社グループにおいては、既存発電所に加えて、大型案件を含む新たな電源開発にも注力するほか、連結グループ外の第三者が保有する稼働中再生可能エネルギー発電所の取得に関する取り組みも行っております。

また、各再生可能エネルギー発電所の運営にあたっては当社グループの知見を活かして、候補地の選定からSPC組成、資金調達、EPC、O&M、エネルギーマネジメント及びアセットマネジメントまで当社グループ内にてワンストップで実施しており、収益性の向上につなげております。

当社グループにおける主要な再生可能エネルギー発電所の所有・運営・売電については、SPCを用いたプロジェクトファイナンススキームを導入しております。当社グループでは、SPCを会社法上の合同会社（GK）として設立して、商法上の匿名組合（TK）として営業者である合同会社（GK）に出資を行うGK-TKスキームを主に採用しております。

発電所の開発・所有に際しては、当社グループにおいて、地権者との土地賃借・売買契約、経済産業省や自治体からの許認可取得、一般送配電事業者への接続契約申込等を実施しております。事業主体となるSPCの設立後は、当社グループによる匿名組合出資を行い、SPCが金融機関からプロジェクトファイナンスによる資金調達を行います。

発電所設備については、建設に係るEPC及びO&M業務は、テス・エンジニアリング株式会社が、発電所の管理運営業務はテス・アセットマネジメント合同会社が、それぞれ担っております。売電については、SPCが発電された電気を一般送配電事業者又は小売電気事業者に販売いたします。



2021年6月末時点において当社グループは太陽光発電所を連結子会社11社、風力発電所を連結子会社1社、バイオマス発電所に関しては持分法適用関連会社1社にて所有・運営・売電を行っております。現在運転中の発電所の概要は以下のとおりであります。

(運転中の太陽光発電所一覧)(2021年6月30日現在)

| 出資先名称 | 事業者 | 議決権の所有割合(%) | 発電所数(件) | 発電容量(MW) | 固定買取価格(1kWh当たり)(円) | 発電開始時期 |
|-------------------------------|--------------------|-------------|---------|----------|--------------------|-------------------|
| テス・エンジニアリング株式会社 | 同左 | 100.0 | 5 | 6.9 | 36,40 | 2013年6月～2015年6月 |
| プライムソーラー合同会社 | 同左 | 100.0 | 6 | 17.1 | 40 | 2014年1月～2016年7月 |
| エナジーアンドパートナーズ株式会社 | 同左 | 61.0 | 4 | 7.1 | 40 | 2013年12月～2015年10月 |
| 合同会社T&Mソーラーを営業者とする匿名組合 | 合同会社T&Mソーラー | 100.0 | 21 | 37.7 | 36 | 2015年6月～2018年5月 |
| 合同会社ソーラーエナジー・クリエイトを営業者とする匿名組合 | 合同会社ソーラーエナジー・クリエイト | 100.0 | 4 | 16.3 | 36 | 2017年4月～2017年5月 |
| 合同会社淡路佐野ソーラーパワーを営業者とする匿名組合 | 合同会社淡路佐野ソーラーパワー | 45.0 | 1 | 7.5 | 40 | 2016年7月 |
| 合同会社高知室戸ソーラーパワーを営業者とする匿名組合 | 合同会社高知室戸ソーラーパワー | 100.0 | 1 | 30.2 | 36 | 2019年8月 |
| 合同会社千葉香取ソーラーパワーを営業者とする匿名組合 | 合同会社千葉香取ソーラーパワー | 100.0 | 1 | 14.4 | 36 | 2020年1月 |
| プライムソーラー2合同会社を営業者とする匿名組合 | プライムソーラー2合同会社 | 100.0 | 10 | 23.1 | 36 | 2018年4月～2021年1月 |
| 合同会社茨城牛久ソーラーパワーを営業者とする匿名組合 | 合同会社茨城牛久ソーラーパワー | 100.0 | 1 | 29.4 | 36 | 2020年6月 |
| プライムソーラー3合同会社 | 同左 | 100.0 | 3 | 6.2 | 24,36 | 2015年2月～2020年3月 |

(注) 発電容量はモジュールベース(太陽電池モジュール最大出力の和)の設備容量表記であります。

(運転中の風力発電所一覧)(2021年6月30日現在)

| 出資先名称 | 事業者 | 議決権の所有割合(%) | 発電所数(件) | 発電容量(MW) | 固定買取価格(1kWh当たり)(円) | 発電開始時期 |
|-----------------|-----|-------------|---------|----------|--------------------|------------------|
| テス・エンジニアリング株式会社 | 同左 | 100.0 | 6 | 0.1 | 55 | 2018年1月～2019年12月 |

(注) 発電容量は発電端出力ベースの設備容量表記であります。

(運転中のバイオマス発電所一覧)(2021年6月30日現在)

| 出資先名称 | 事業者 | 議決権の所有割合(%) | 発電所数(件) | 発電容量(MW)(注)1 | 固定買取価格(1kWh当たり)(円) | 発電開始時期 |
|-------------|-----|-------------|---------|--------------|--------------------|----------|
| 三重エネウッド株式会社 | 同左 | 28.6 | 1 | 5.8 | (注)2 | 2014年11月 |

- (注)1. 発電容量は発電端出力ベースの設備容量表記であります。
 2. 間伐材等由来の木質バイオマスは32円/kWh、一般木質等バイオマスは24円/kWhであります。

また、FIT制度を利用しないものとしては、2021年3月から、停電時にも必要な電力を供給できる機能を有した自家消費型太陽光発電所によるオンサイトPPAモデル(6)を活用した電力供給サービスを開始しております。2021年6月末時点において、当社グループは3件電力供給サービスを行っております。現在運転中の発電所の概要は以下のとおりであります。

(運転中の太陽光発電所一覧)

| 所在地 | 発電者名称 | 発電容量(MW) | 供給開始年月 |
|--------|-----------------|----------|---------|
| 静岡県浜松市 | テス・エンジニアリング株式会社 | 1.8 | 2021年3月 |
| 大分県中津市 | テス・エンジニアリング株式会社 | 0.8 | 2021年3月 |
| 三重県津市 | テス・エンジニアリング株式会社 | 0.6 | 2021年3月 |

- (注) 発電容量はモジュールベース(太陽電池モジュール最大出力の和)の設備容量表記であります。

b) オペレーション&メンテナンス(O&M)

当社グループが納入したコージェネレーションシステム及び再生可能エネルギー系設備のオペレーションとメンテナンスを行うサービスです。当該サービスは、当社グループが顧客に導入した設備の長期安定稼働をはじめとする最適利用に貢献すると共に、設備の運用における顧客のアウトソーシング需要に応えるものであります。また、当該サービスには、エネルギー管理サービスとして、顧客の省エネルギー計画の立案、実施、実績報告、改善提案を行うエネルギー管理支援サービス及び顧客に導入した設備に対する24時間遠隔監視サービスが含まれます。

2021年6月末時点において、オペレーション&メンテナンス(O&M)の提供数は964件(その内、エネルギー管理支援サービスの提供数5件、24時間遠隔監視サービスの提供数514件)(i)となっております。また、2021年6月期のオペレーション&メンテナンス(O&M)、エネルギー管理支援サービス及び24時間遠隔監視サービスの継続率は96%(ii)となっております。

- (i) 当該件数は、連結子会社であるテス・エンジニアリング株式会社の件数(2021年6月末時点での顧客数)であります。
 (ii) 継続率は、連結子会社であるテス・エンジニアリング株式会社において、2020年6月期にオペレーション&メンテナンス(O&M)、エネルギー管理支援サービス及び24時間遠隔監視サービスの提供実績がある顧客のうち、2021年6月期も継続して提供実績があった顧客の割合であります。

c) 電気の小売供給

当社の連結子会社であるテス・エンジニアリング株式会社が2010年2月より特定規模電気事業者(現:小売電気事業者)として電気の小売供給を開始し、本書提出日現在で北海道、東北、東京、中部、北陸、関西、中国、四国、九州の9電力エリアにて製造業、病院、商業施設等の法人顧客向けに電気の供給を行っております。

また、デマンドレスポンス(DR)(7)技術やバーチャルパワープラント(VPP)(8)技術を用いて、需要側が所有する分散型エネルギーリソースを取りまとめし、調整力として供給するERAB(9)サービスも行っております。

d) その他

コージェネレーションシステムを運用する顧客に対して燃料の供給、LNGサテライトシステムを運用する顧客に対してLNGの供給、バイオマス発電システムを運用する顧客に対してバイオマス燃料を供給するサービスを行っております。

- (1) ユーティリティ設備：
工場の生産設備の稼働に必要な電気、蒸気、水、圧縮空気、燃料等を供給する設備のことをいいます。
- (2) コージェネレーションシステム（CGS：Co-Generation System）：
分散型エネルギーリソースの一つで、発電と同時に発生する熱を冷暖房や生産プロセスに利用する熱電併給システムのことをいいます。CHP：Combined Heat & Powerと呼称される場合もあります。
- (3) 燃料転換設備：
工場の熱源として利用する燃料を石油から天然ガスへ転換するための設備のことをいいます。
- (4) 固定価格買取制度（FIT制度）：
「電気事業者による再生可能エネルギー電気の調達に関する特別措置法」に基づき、太陽光、風力、バイオマス等の再生可能エネルギーで発電した電力を、電気事業者が一定価格で一定期間買い取ることを国が約束する制度であります。
- (5) FIT認定：
「電気事業者による再生可能エネルギー電気の調達に関する特別措置法」に規定される、経済産業大臣による再生可能エネルギー発電事業計画の認定をいいます。
- (6) オンサイトPPAモデル：
当事業におけるオンサイトPPAモデルとは、当社グループが発電事業者として、自家消費型太陽光発電所等の所有・維持管理等を行い、当該発電所等から発電された電力を需要家に供給する契約方式のことです。
- (7) デマンドレスポンス（DR）：
需要家側エネルギーリソース（ 10 ）の保有者若しくは第三者が、そのエネルギーリソースを制御することで、電力需要パターンを変化させることをいいます。
- (8) バーチャルパワープラント（VPP）：
IoT技術を活用して分散型エネルギーリソースを遠隔から統合制御し、1つの発電所のように機能させることによって、電力の需給バランスを調整することをいいます。
- (9) ERAB（Energy Resource Aggregation Businesses）：
DRやVPPを用いて、一般送配電事業者、小売電気事業者、需要家、再生可能エネルギー発電事業者といった取引先に対し、調整力、インバランス（ 11 ）回避、電力料金削減、出力抑制回避等の各種サービスを提供することをいいます。
- (10) 需要家側エネルギーリソース：
需要家の受電点以下（behind the meter）に接続されているエネルギーリソース（発電設備、蓄電設備、需要設備）を総称するものであります。
- (11) インバランス：
電気の小売供給において小売電気事業者が事前に策定した需要調達計画と実績の差分のことです。

(2) 事業系統図

当社グループは、グループ全体の経営管理を行う当社（テスホールディングス株式会社）に加え、連結子会社18社、持分法適用関連会社3社により構成されており、上述の事業内容と関係会社の位置付け及びセグメントとの関連は以下のとおりであります。

なお、当社は、有価証券の取引等の規制に関する内閣府令第49条第2項に規定する特定上場会社等に該当しており、これにより、インサイダー取引規制の重要事実の軽微基準については連結ベースの数値に基づいて判断することとなります。

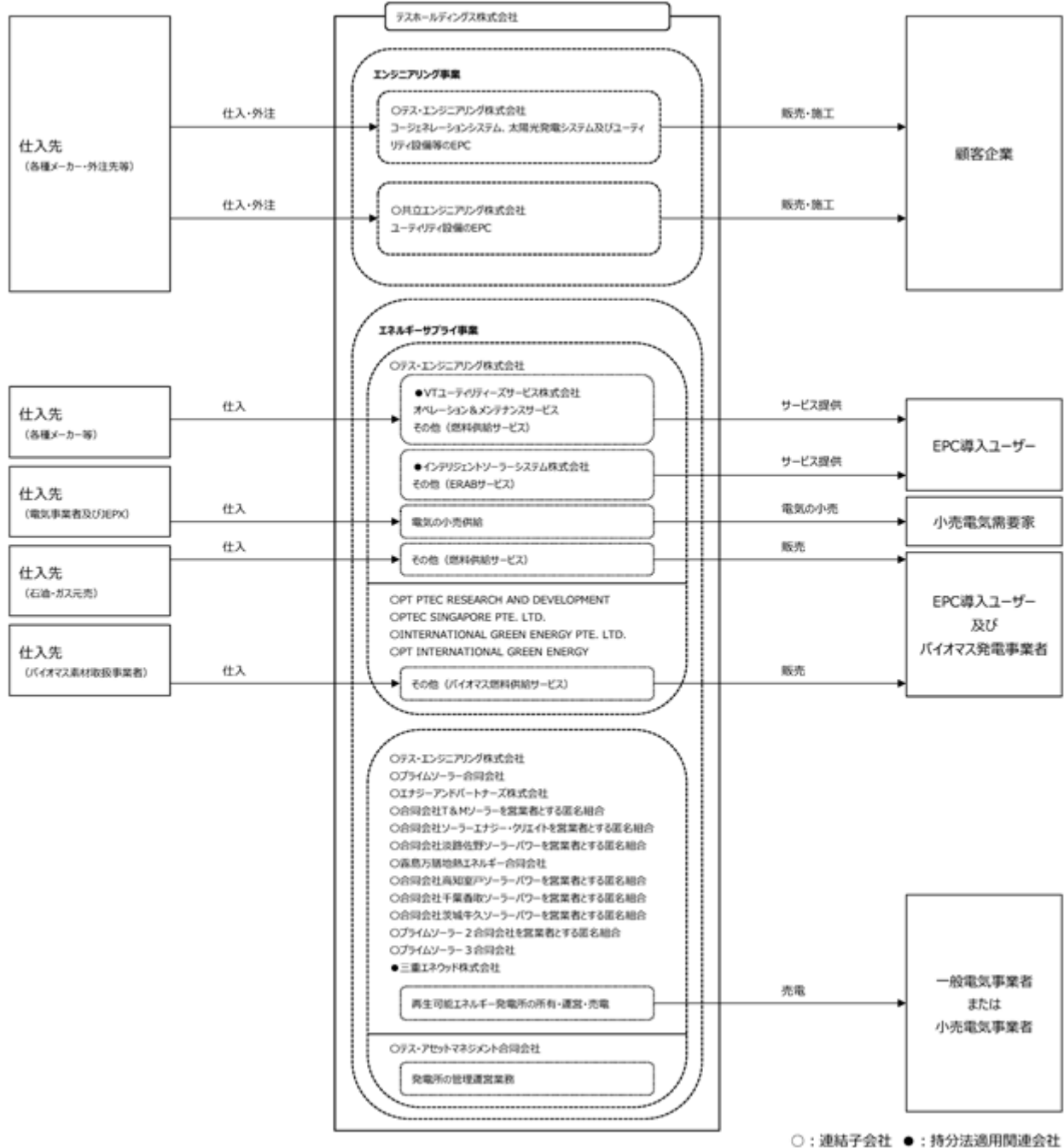

なお、2021年6月16日付で、合同会社熊本錦グリーンパワーを新規設立し、2021年7月1日より連結の範囲に含めております。また、2021年9月14日付で、株式会社伊万里グリーンパワーの全株式を取得し、連結の範囲に含めております。

4【関係会社の状況】

2021年6月30日現在

| 名称 | 住所 | 資本金 (百万円) | 主要な事業の 内容 | 議決権の所有割合 (注)2 (%) | 関係内容 |
|-----------------------------------------------|---------|--------------|---------------------------------------|-------------------------|------------------------------|
| (連結子会社) テス・エンジニアリング 株式会社 (注)1、3 | 大阪市淀川区 | 100 | EPC事業・再生 可能エネルギー 発電事業・運営 事業 | 100.0 | 役員の兼任あり 経営指導料の受取 資金の借入 |
| 共立エンジニアリング株 式会社 (注)1 | 神戸市中央区 | 20 | 工場向けユー ティリティ設備 の新設・リ ニューアル工事 | 100.0 (100.0) | |
| プライムソーラー合同会 社 (注)1 | 大阪市淀川区 | 50 | 太陽光発電事業 | 100.0 (100.0) | |
| テス・アセットマネジメ ント合同会社 (注)1 | 大阪市淀川区 | 1 | 再生可能エネル ギー運営事業 | 100.0 (100.0) | |
| エナジーアンドパート ナーズ株式会社 (注)1 | 東京都中央区 | 120 | 太陽光発電事業 | 61.0 (61.0) | |
| 合同会社T&Mソーラーを 営業者とする匿名組合 (注)1 | 東京都千代田区 | 1,625 | 太陽光発電事業 | 100.0 (100.0) | |
| 合同会社ソーラーエナ ジー・クリエイトを営業 者とする匿名組合 (注)1 | 東京都千代田区 | 906 | 太陽光発電事業 | 100.0 (100.0) | |
| 合同会社淡路佐野ソー ラーパワーを営業者とす る匿名組合 (注)1、4 | 東京都千代田区 | 300 | 太陽光発電事業 | 45.0 (45.0) | |
| 霧島万膳地熱エネルギー 合同会社 (注)1 | 大阪市淀川区 | 1 | 地熱発電事業 | 100.0 (100.0) | |
| 合同会社高知室戸ソー ラーパワーを営業者とす る匿名組合 (注)1 | 東京都千代田区 | 900 | 太陽光発電事業 | 100.0 (100.0) | |

| 名称 | 住所 | 資本金 (百万円) | 主要な事業の 内容 | 議決権の所 有割合 (注) 2 (%) | 関係内容 |
|----------------------------------------------|--------------------------|-------------------------------|-------------------------|------------------------------|---------|
| 合同会社千葉香取ソー ラーパワーを営業者とす る匿名組合 (注) 1 | 東京都千代田区 | 490 | 太陽光発電事業 | 100.0 (100.0) | |
| PT PTEC RESEARCH AND DEVELOPMENT (注) 1 | インドネシア リアウ諸島州 | 千米ドル 12,035 | バイオマス燃料 の研究・開発 | 100.0 (99.0) | 役員の兼任あり |
| 合同会社茨城牛久ソー ラーパワーを営業者とす る匿名組合 (注) 1 | 東京都千代田区 | 1,100 | 太陽光発電事業 | 100.0 (100.0) | |
| プライムソーラー2合同 会社を営業者とする匿名 組合 (注) 1 | 東京都千代田区 | 1,256 | 太陽光発電事業 | 100.0 (100.0) | |
| PTEC SINGAPORE PTE. LTD. | シンガポール | 千シンガ ポールドル 1 | バイオマス燃料 の仕入・卸売販 売 | 100.0 (100.0) | |
| INTERNATIONAL GREEN ENERGY PTE. LTD. | シンガポール | 千米ドル 1 | バイオマス燃料 の仕入・卸売販 売 | 51.0 (51.0) | |
| PT INTERNATIONAL GREEN ENERGY (注) 1 | インドネシア ジャカルタ首都特 別州 | 百万イン ドネシア ルピア 31,656 | バイオマス燃料 の輸出販売 | 99.0 (99.0) | |
| プライムソーラー3合同 会社 (注) 1 | 大阪市淀川区 | 50 | 太陽光発電事業 | 100.0 (100.0) | |

| 名称 | 住所 | 資本金 (百万円) | 主要な事業の内容 | 議決権の所有割合 (注)2 (%) | 関係内容 |
|-----------------------------------------|--------|--------------|----------------------------------------------------------|-------------------------|------|
| (持分法適用関連会社) インテリジェントソー ラーシステム株式会社 | 大阪市東成区 | 15 | 太陽光発電監視 システムの保守 | 40.0 (40.0) | |
| 三重エネウッド株式会社 | 三重県松阪市 | 230 | バイオマス発電 事業 | 28.6 (28.6) | |
| VTユーティリティーズ サービス株式会社 | 東京都港区 | 30 | 水、廃棄物、エ ネルギー分野に おけるユーティ リティマネジメ ントサービス事 業 | 49.0 (49.0) | |

(注) 1. 特定子会社に該当しております。

2. 「議決権の所有割合」欄の()内は、間接所有割合を内数で示しております。

3. テス・エンジニアリング株式会社は、売上高(連結会社相互間の内部売上高を除く)の連結売上高に占める割合が10%を超えております。

| | | |
|----------|-------|-----------|
| 主要な損益情報等 | 売上高 | 35,483百万円 |
| | 経常利益 | 3,372 |
| | 当期純利益 | 2,372 |
| | 純資産額 | 15,913 |
| | 総資産額 | 48,888 |

4. 持分は100分の50以下ではありますが、実質的に支配しているため子会社としたものであります。

5. 2021年6月16日付で、合同会社熊本錦グリーンパワーを新規設立し、2021年7月1日より連結の範囲に含めております。また、同社は特定子会社に該当しております。

6. 2021年9月14日付で、株式会社伊万里グリーンパワーの全株式を取得し、連結の範囲に含めております。また、同社は特定子会社に該当しております。

5【従業員の状況】

(1) 連結会社の状況

2021年6月30日現在

| セグメントの名称 | 従業員数(人) |
|-------------|---------|
| エンジニアリング事業 | 148 |
| エネルギーサプライ事業 | 113 |
| 報告セグメント計 | 261 |
| 全社(共通) | 55 |
| 合計 | 316 |

- (注) 1. 従業員数は就業人員(正社員のほか、契約社員を含む。)であり、臨時雇用者数(派遣社員)は含んでおりません。
2. 平均臨時雇用者数は、臨時雇用者数(派遣社員)の総数が従業員数の100分の10未満であるため記載を省略しております。
3. 全社(共通)は、管理部門及び経営企画部門に所属している従業員数であります。

(2) 提出会社の状況

2021年6月30日現在

| 従業員数(人) | 平均年齢(歳) | 平均勤続年数(年) | 平均年間給与(千円) |
|---------|---------|-----------|------------|
| 45 | 36.2 | 7.0 | 6,410 |

- (注) 1. 従業員数は就業人員(正社員のほか、契約社員を含む。)であり、臨時雇用者数(派遣社員)は含んでおりません。
2. 平均臨時雇用者数は、臨時雇用者数(派遣社員)の総数が従業員数の100分の10未満であるため記載を省略しております。
3. 平均年間給与は、賞与及び基準外賃金を含んでおります。

(3) 労働組合の状況

労働組合は結成されておりませんが、労使関係は円満に推移しております。

第2【事業の状況】

1【経営方針、経営環境及び対処すべき課題等】

文中の将来に関する事項は、当連結会計年度末現在において当社グループが判断したものであります。

(1) 経営方針

当社グループは第一次、第二次オイルショックの時代背景のもと、省エネルギー系設備のエンジニアリング企業として1979年に創業いたしました。「省エネルギー事業で世の中の役に立ちたい」という創業のポリシーを引き継ぎ、以下の企業理念、経営理念及び経営ビジョンを掲げております。

企業理念

顧客重視・顧客満足

- ・ すべてのお客さま・ビジネスパートナー・株主・投資家・地域社会・グループの全役職員やその家族等、あらゆるステークホルダーを顧客とします。
- ・ トップマネジメントが主導して、顧客に正面から向きあい、甘えず、着実に、誠実な経営をお約束します。
- ・ ESG（注1）とコンプライアンスを経営の根幹に置くことで、SDGs（注2）の実現に貢献し、持続可能な成長による企業価値向上を目指します。

経営理念

Total Energy Saving & Solution

複雑化する顧客のエネルギーに対する課題やニーズに対して、画一的な製品サービスでは、企業理念である「顧客重視・顧客満足」を達成することはできません。
社名の由来であるTotal Energy Saving & Solutionの実現に向け、総合的なエネルギーソリューション（注3）の提供をグループ全体で推進いたします。

経営ビジョン

+E Performer

当社グループのあるべき姿を定めたものが経営ビジョンの「+E Performer（プラスイー パフォーマー）」です。
「+E」には当社グループの事業活動に関わる「Energy、Economy、Environment、Engineering、Ecology、Engagement...」等について「一歩先を行く、他には無いものを新しく提供する」という意味を込めております。
また、「Performer」には「実行者」という意味があり、顧客のニーズに正面から向き合い、成果を出していく企業姿勢を表しております。
当社グループの強みを最大限に発揮することで、次世代に向けてエネルギーを育み、守り、つなぐ「+E Performer」を目指してまいります。

(2) 経営環境

(全般)

当社グループが事業を行うエネルギー業界では、国連による持続可能な開発目標（SDGs）の提唱やパリ協定（注4）の締結を契機に世界的な潮流としてエネルギーの脱炭素化に向けた取り組みが活発になっております。日本においても2018年7月に第5次エネルギー基本計画（注5）が閣議決定され、2030年に向けた政策対応として徹底した省エネルギー社会の実現や更なる再生可能エネルギーの導入が推進されております。また、2020年10月26日に開催された第203回国会における菅内閣総理大臣による所信表明演説では、「2050年までに温室効果ガスの排出を全体としてゼロにする、2050年カーボンニュートラル、脱炭素社会の実現を目指す」ことに加え、2021年4月22日に開催された地球温暖化対策推進本部では、「2030年度の温室効果ガスの削減目標を2013年度比46%減とする」ことが宣言されました。

そのため、当社グループでは、脱炭素社会の実現に向け、当社グループの事業領域において省エネルギー設備への積極的な投資や再生可能エネルギーの利用の増加及びエネルギー・環境関連分野へのスマート化の推進等の取り組みの機会が増加していくと考えております。

(再生可能エネルギー)

国際エネルギー機関(注6)が2020年10月に公表した「World Energy Outlook 2020」では、世界の電源構成に占める再生可能エネルギーの割合が2040年に46.9%(2018年は25.5%)に増加することが予測されております。

世界 電源構成の見通し

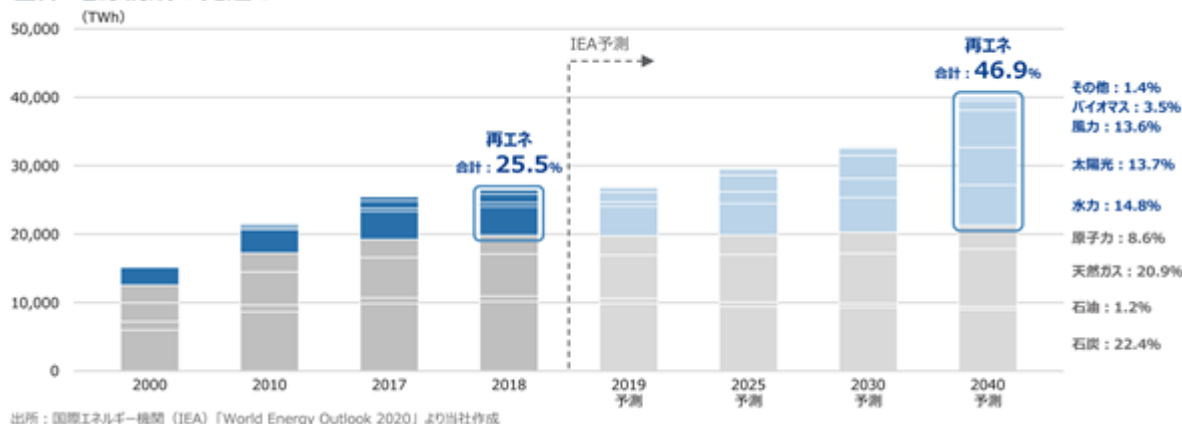

また、環境省が設置・運営する環境産業市場規模検討会が2021年3月に公表した「令和2年度環境産業の市場規模推計等委託業務 環境産業の市場規模・雇用規模等に関する報告書」では、国内クリーンエネルギー利用分野(再生可能エネルギー発電システム、再生可能エネルギー売電、再生可能エネルギー設備管理、エネルギー貯蔵設備)の市場規模見通しは、2020年から2050年にかけて1.5倍の10.7兆円(2020年は7.3兆円)に拡大することが予測されています。

クリーンエネルギー利用 市場規模見通し

再生エネ発電システム、再生エネ売電、設備管理、エネルギー貯蔵設備の合計市場規模

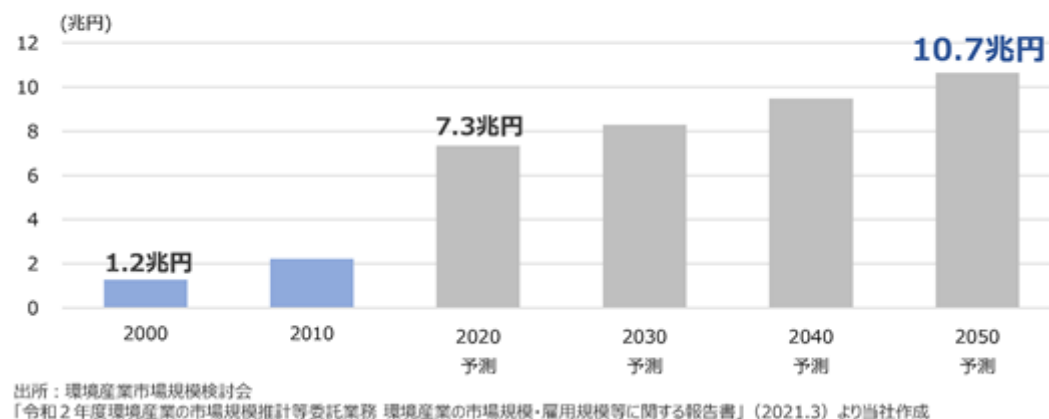

日本政府は、第5次エネルギー基本計画において、国内電源構成に占める再生可能エネルギーの割合を2030年までに22%~24%程度(2018年度は17.4%)にする目標を立てていることから、当社グループでは再生可能エネルギー発電所の設置が今後も増加していくと考えております。一方、国内において再生可能エネルギー発電の普及に寄与したFIT制度は、再生可能エネルギー発電促進賦課金に対する電気使用者の費用負担軽減の観点から、太陽光発電や風力発電、バイオマス発電等の一部の電源種別については、新たに取得するFIT認定(注7)において固定買取価格が制度開始時と比べて低下、又は買取価格の決定方法が入札に移行する等、見直しが行われております。そのため、当社グループでは、FIT制度から自立可能な電源の構築が求められ、更なる自家消費用途への利用が進むものと考えております。

また、株式会社矢野経済研究所が2020年4月に発表した「バイオマスエネルギー市場に関する調査(2020年)」では、バイオマス発電市場、バイオマス熱(蒸気)供給市場、バイオ燃料供給市場それぞれのエネルギー供給量を金額ベースで換算し、合算した国内バイオマスエネルギー市場規模見通しは、2020年度から2035年度に向けて約2倍の約1.1兆円(2020年度は約0.6兆円)に拡大することが予測されています。そのため、当社グループでは、バイオマスエネルギー市場の成長に向けて、燃料の長期安定調達課題となると考えております。

バイオマスエネルギー市場推移・予測※

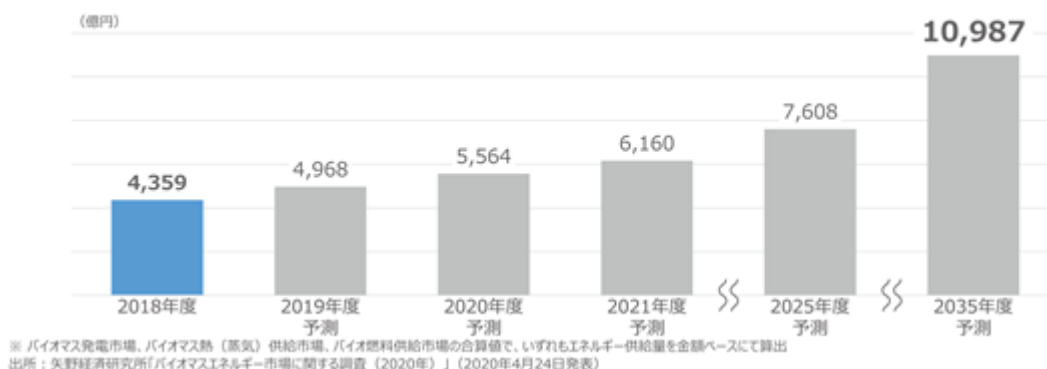

（省エネルギー）

1979年に制定された「エネルギーの使用の合理化等に関する法律（省エネ法）」では、エネルギーの使用が多い事業者に対し、毎年度、省エネルギー対策の取組状況やエネルギー消費効率の改善状況を政府に報告することを義務付ける等、省エネルギーの取組みを促す枠組みが構築されております。日本政府は、第5次エネルギー基本計画において、産業分野は既に高いレベルの省エネルギーを達成しているものの、更なる改善を進めるために、より省エネルギー効果の高い設備への更新を強化することを方針としています。そのため、我が国においては、個社単位の省エネルギー強化の取組みに加えて、複数事業者が連携することで更なる省エネルギーの取組みやユーティリティ設備（注8）と需要設備を最適制御するエネルギーマネジメントシステムの導入が進むものと当社グループでは考えております。

（エネルギーの分散化）

近年、大規模な自然災害発生による大規模・集中型エネルギー供給の脆弱性が顕在化し、コージェネレーションシステム（注9）や自家発電設備が、企業の工場や事業所のレジリエンス対策（注10）を目的に導入されています。また、日本国内においては、地域に再生可能エネルギー発電設備が増加することによって、エネルギーリソース（注11）の分散化がより進む傾向にあります。そのため、当社グループでは、各企業や地域に分散設置されたエネルギーリソースからエネルギー供給を行うことで、非常時の電源確保及びエネルギー供給リスクの分散化、需要地での地産地消によって送電ロスの削減等の課題解決につながるものと考えております。

（新たな電力取引市場の開設）

我が国の電力取引市場においては、すでに、電力量（kWh）を取引する「卸電力市場」（2005年4月取引開始）、環境価値を取引する「非化石価値取引市場」（2018年5月取引開始）が開設されているほか、2020年7月には、将来の供給力（容量）を取引する「容量市場」において2024年度の供給力の取引を対象としたオークションが初めて行われました。また、調整力（周波数調整や予備力）を取引する「需給調整市場」が2021年4月に開設されました。容量市場においては、需要側が所有する分散型エネルギーリソース（コージェネレーションシステム、自家発電設備、燃料電池、蓄電池、再生可能エネルギー発電システム等）が供給力として利用可能となるため、当社グループでは、将来の供給力確保を見据えて、分散型エネルギーリソースの新規設置需要やリプレイス需要が見込まれるものと考えております。

また、需給調整市場においては、分散型エネルギーリソースが調整力として利用可能となるため、当社グループでは、分散型エネルギーリソースの付加価値が高まると共に、これらの分散型エネルギーリソースを調整力として取りまとめるERAB（注12）サービスが活発化してくるものと考えております。

（アウトソーシング需要への対応）

当社グループでは、近年、労働力不足や人材不足、働き方改革推進による生産性向上や業務効率化、業務の高度化を背景に、非中核事業を外部に委託するアウトソーシング需要が高まるものと考えております。そのため、当社グループの事業領域においてもインフラの供給、ユーティリティ設備の第三者所有、O&Mの外部委託等について同様の顧客ニーズがあると考えております。

(3) 経営戦略

当社グループでは、経営方針、経営環境を踏まえ、以下の経営戦略を掲げております。

1. 再生可能エネルギーの主力電源化、省エネルギーの徹底、エネルギーのスマート化の3つの事業領域に注力する

当社グループでは、Total Energy Saving & Solutionの経営理念に基づきエネルギー業界に特化したビジネスを展開しておりますが、社会的なニーズが強く、より成長が見込まれる「再生可能エネルギーの主力電源化」「省エネルギーの徹底」及び「エネルギーのスマート化」の3つの事業領域に注力することで、世界的なエネルギー脱炭素化に貢献し、SDGsの実現を目指してまいります。

2. 総合的なエネルギーソリューションの提供により顧客との長期取引関係の構築と収益機会の多様化を目指す

当社グループでは、顧客の抱える環境対策、省エネ対策、エネルギーコスト対策等の複雑化するエネルギー課題に対して、総合的なエネルギーソリューションを提供いたします。エンジニアリング事業とエネルギーサプライ事業の両面からソリューションの提供範囲を拡大させ、顧客との長期取引関係を構築すると同時に収益機会の多様化を進めてまいります。

3. ストックビジネスを充実させることで安定した経営基盤を構築する

ストックビジネスであるエネルギーサプライ事業を継続的に成長させることで、景気の影響を受けにくい、安定した経営基盤を構築してまいります。具体的には、連結売上高に占めるエネルギーサプライ事業の比率を主に再生可能エネルギー発電所の所有・運営・売電を拡大させることによって高め、長期的にエネルギーサプライ事業が安定的に過半を占める状況を目指してまいります。

(4) 経営上の目標の達成状況を判断するための客観的な指標等

当社グループは、事業の収益性を評価するために売上総利益を、グループ全体の経営状況を評価するために経常利益を重視しております。また、エネルギーサプライ事業における再生可能エネルギー発電所の所有・運営・売電については、自社発電所の累積発電容量(MW)にて評価を行っております。

(5) 優先的に対処すべき事業上及び財務上の課題

a. 再生可能エネルギー分野への取り組みと対処すべき課題

(太陽光発電に関するエンジニアリング事業)

当社グループは、1990年代より電力の自家消費を目的とした産業用ユーザー向けの太陽光発電システムのEPCを行っております。2012年にFIT制度が開始された際においても当社グループはいち早く太陽光発電システムの需要に対応し、EPC及びO&Mを顧客に提供してまいりました。当社グループでは、当連結会計年度末現在においては、開発型のエンジニアリング事業として福岡県京都郡みやこ町における大型太陽光発電所(発電容量約67.0MW)に取り組んでおり、進捗管理を徹底しながら開発プロセスを進めております。

(稼働済み発電所(セカンダリ案件)の取得)

当社グループでは、これまでのEPCやO&Mの実績やノウハウを活かし、自社による再生可能エネルギー発電所の所有・運営・売電に取り組んでおります。当連結会計年度末現在においては、当社グループが所有・運営・売電を行う事業の大半は太陽光発電であります。しかしながら、FIT制度においては太陽光発電の固定買取価格が低下していることから、FIT認定の太陽光発電所にかかる新規開発には注力せず、開発プロセスが進行している案件の確実な事業化と稼働済み太陽光発電所の取得を進めてまいります。なお、当連結会計年度末現在で当社グループは2件(合計発電容量4.6MW)の稼働済み発電所を取得しております。

(オンサイトPPAモデルによる太陽光発電システム)

FIT制度から自立可能な電源の構築のため、自家消費用途の太陽光発電システムへの取り組みを進めております。当連結会計年度には、当社グループにおいて、停電時にも必要な電力を供給できる機能を有した自家消費型太陽光発電所によるオンサイトPPAモデル(注13)を活用した電力供給サービスを3件の需要家に対して開始いたしました。当該事業は一般財団法人環境イノベーション情報機構(所在地:東京都千代田区、理事長:大塚 柳太郎)が公募する「令和2年度補正予算 サプライチェーン改革・生産拠点の国内投資も踏まえた脱炭素社会への転換支援事業(二酸化炭素排出抑制対策事業費等補助金)」に採択されております。今後もオンサイトPPAモデルを活用した自家消費型太陽光発電所等の導入を進めてまいります。

(バイオマス発電への取り組み)

当社グループは、太陽光発電所以外の再生可能エネルギー発電所の所有・運営・売電に向けた取り組みとして、2014年11月から持分法適用関連会社である三重エネウッド株式会社にて近隣地域で流通する木質チップを燃料とするバイオマス発電を行っております。また、当連結会計年度末現在においては、熊本県球磨郡錦町において地域の木質資源を活用する木質バイオマス発電事業所の開発に取り組んでおり、2020年9月に熊本県球磨郡錦町と同発電事業所

の設置に向けて進出協定を締結いたしております。2021年6月には合同会社熊本錦グリーンパワーを設立し、2023年7月の発電事業開始（予定）に向けて発電所の建設を進めてまいります。

今後も新規バイオマス発電所の所有・運営・売電に向けた開発プロセスを進めてまいります。

（バイオマス資源の有効利用への取り組み）

当社グループは、バイオマス資源の有効利用の取り組みとして、土砂災害や獣害等の原因となっている放置竹林に対し、その竹を燃料とした「竹チップ混焼バイオマス温水ボイラ（商品名：E-NEボイラ）」を開発し、2020年1月末に製品化したしました。当連結会計年度においては、同製品の研究開発を引き継ぎ、バイオマス利活用が進んでいない籾殻、剪定枝を燃料としたバイオマス温水ボイラの研究開発を行いました。

また、2021年1月にはバイオマスボイラ及び燃焼システムにおいて強みを持つKohlbach Energieanlagen GmbH（本社：オーストリア、以下「KOHLBACH」（コールバッハ）といいます。）とKOHLBACH社製バイオマスボイラの日本における販売・アフターサービス提供に関するパートナーシップを締結し、有効利用が進んでいないバイオマス資源（木質パルク等）を保有する顧客企業に対して、資源利用改善の提案や、バイオマスボイラ発電システム等を用いたエネルギーの高効率化及び資源有効利用の提案等を行ってまいります。

（バイオマス燃料への取り組み）

バイオマス燃料の安定供給を目的として2018年10月にインドネシアに設立した連結子会社のPT PTEC RESEARCH AND DEVELOPMENTでは、木質バイオマス燃料の低コストかつ安定的な大量生産に向けた製造に関する研究開発を行っております。また、同じくインドネシアにて2020年3月に連結子会社化したPT INTERNATIONAL GREEN ENERGYでは、日本国内のバイオマス発電所に向けたPKS（注14）燃料販売事業を開始しております。今後もインドネシアにおけるバイオマス資源の安定調達先の確保と日本国内における販売チャンネル拡大を進めてまいります。

b. 省エネルギー分野への取り組みと対処すべき課題

（省エネルギー分野における事業領域の拡大）

当社グループは、エネルギー消費量の削減やエネルギーコストの削減を求める顧客に対して、工場や事業所の省エネルギー診断を行い、コージェネレーションシステムや燃料転換設備（注15）、各種ユーティリティ設備等の省エネルギー設備を導入し、当社グループがO&M、監視及び制御を行うことによって、顧客にとって最適な設備利用及びエネルギー利用を可能とするワンストップ・ソリューションを提供しております。

今後は、顧客の工場や事業所の既存設備にサービス範囲を拡大することによって、高まるアウトソーシング需要に応えてまいります。当社グループでは、2020年8月17日には、ヴェオリア・ジャパン株式会社との合併会社「VTユーティリティーズサービス株式会社」を設立し、ヴェオリア・ジャパン株式会社が得意とする「水」「廃棄物」分野も包含したサービスを提供し、事業を強化してまいります。

また、複数事業者における省エネルギーに対応するため、株式会社CDエナジーダイレクト等が設立した瑞穂町地域スマートエネルギー株式会社が行う東京都西多摩郡瑞穂町スマートエネルギーエリア形成事業（近接需要家（複数企業）への熱・電気といったエネルギー供給を、瑞穂町地域スマートエネルギー株式会社が受託し一括して行う事業）に、EPCの提供を通じて参画しており、設備納入後はメンテナンスサービス及び24時間遠隔監視サービスを提供してまいります。

（多角的なエネルギーサービス提供のための体制構築）

当社の連結子会社であるテス・エンジニアリング株式会社では「J-クレジット制度（注16）におけるクレジットの売買仲介や「先進的省エネルギー投資促進支援事業費補助金」に係るエネマネ事業者（注17）として顧客に向けたエネルギー管理支援サービスを提供しております。当社グループでは、より多角的なエネルギーサービスの提供ができるよう、エネルギー政策の動向を早期に捉えることができる体制を構築してまいります。

c. エネルギーのスマート化に対する取り組みと対処すべき課題

（分散型エネルギーリソースの有効活用）

当社グループが取り組むエネルギーのスマート化とは、ICTやIoT技術を活用し、多種多様なエネルギーリソースと需要設備をコントロールし、エネルギーを効率良く利用することをいいます。当社グループは、自社開発のエネルギーマネジメントシステムである「TESS WebView」を顧客に導入し、エネルギー最適制御を行うためのプラットフォームを構築しております。

当社グループでは、分散型エネルギーリソースの価値向上のために、コージェネレーションシステムや自家発電設備、太陽光発電システム等のEPCを通して獲得した顧客基盤を活用しながら、需要家が所有する分散型エネルギーリソースを当社グループがアグリゲーションコーディネーター（注18）として取りまとめ、需給調整市場や容量市場での活用を行ってまいります。なお、当社グループは、2019年12月に電力のデマンドレスポンス（DR）（注19）における分野で強みを持つ株式会社グローバルエンジニアリングに出資し、ビジネス提携による事業の強化を図っております。

す。また、分散型エネルギーに関する当社グループのノウハウを活用し、地域社会におけるスマートグリッド（注20）構築に向けた取り組みも進めてまいります。

（電力品質確保への対応）

再生可能エネルギー発電設備の普及と共に、一般送配電事業者から電力の需給量を調整するために要求される発電出力制御に対し、オンライン化を進め、自動で制御量を最適化することによって、効率的で最適なエネルギー利用を目指しております。

d. 事業拡大のための取り組みと対処すべき課題

（技術基盤の拡大）

当社グループは、電気、冷熱、温熱、IT・通信、総合技術が求められるコージェネレーションシステムのEPCを通して技術基盤を確立し、太陽光発電、バイオマス発電、風力発電、燃料転換、省エネルギー等のエネルギーソリューションを展開してまいりました。今後は、バイオマス燃料、水素、蓄電池、ERAB、地熱発電等の新しいエネルギー分野に既存の技術基盤を応用し展開していくことで、顧客に最適なエネルギーソリューションを提供いたします。

（優良事業に対する投資）

当社グループは、これまで実施してきた再生可能エネルギー発電所の所有に関する投資を継続していくことに加え、今後はエネルギー分野におけるアウトソーシング需要に資する事業への投資も検討してまいります。

当社グループにおける投資判断では、自社戦略との整合性、既存事業とのシナジー及び事業の内部収益率（IRR）を重視しており、投資実行にあたっては、資本効率向上を目指し収益性・事業リスクを考慮した上で借入等の外部資金も活用していく方針であります。

（パートナーシップの強化）

当社グループは、顧客の抱えるエネルギー課題に対して当社グループ内のリソースを中心としてソリューションを提供するための事業基盤を構築してまいりました。エネルギー分野やIT分野において技術革新が加速度的に進む中で、当社グループは持続的な成長を図るために、有力なパートナー企業開拓及び連携強化を検討してまいります。

（人材・組織強化）

エネルギー業界は規制緩和等によりビジネスチャンスが広がる一方で水素技術、蓄電池技術等の新たな技術を用いた製品、AI技術やIoT技術を利用したエネルギーマネジメントサービスが台頭し、新規企業の参入や大手電力会社やガス会社による新製品サービスの開発が進められております。当社グループにおいてもこれらの技術革新に対応し、新規製品サービスを展開していく方針であります。そのためには各分野で優位性を継続できる戦略立案と実行できる人材育成（新規事業の立ち上げ、社内でのイノベーションを起こす人材育成等）、変化する市場に適切に対応できる柔軟性を持った組織力の強化、多角化による分断が生じない統率力の強化が必要となります。

当社グループは成長分野への人材の積極的な再配置や教育機会の拡充、スピード感を意識した役割と権限委譲及び能力を重視した人事評価制度の構築を進めており、今後においては、これらの取り組みを加速させると共に人材育成、組織力強化、統率力強化のための投資を推進し、企業グループとしての経営基盤をより強固なものにしていくことを課題として認識しております。

（注1）ESG：

Environment（環境）、Social（社会）、Governance（企業統治）の3つの頭文字からなる企業活動の社会持続性に関する指標をいいます。

（注2）SDGs：

2015年9月に国連で採択された「持続可能な開発のための2030アジェンダ」の中で発展途上国のみならず先進国自身が取り組むべき事項として掲げられた国際社会共通の目標であり、エネルギー、経済成長と雇用、気候変動等に対する取り組みをはじめとして計17の目標にて構成されております。

（注3）エネルギーソリューション：

当社グループが事業活動を通して顧客に提供するエネルギーに関するサービス全般を指します。

（注4）パリ協定：

第21回気候変動枠組条約締約国会議（COP21）にてCO2排出量に削減目標を定める温暖化対策の世界的枠組みとして日本を含め196の国々による合意に基づき2015年12月に採択された国際協定であります。日本は本協定に対して2030年までに2013年比で温室効果ガス排出量を26%削減することを目標として掲げております。

（注5）エネルギー基本計画：

エネルギー政策基本法第12条に基づき制定される、エネルギーの需給に関する施策の長期的、総合的かつ計画的な推進を図るためのエネルギーの需給に関する基本的な計画のことであります。

（注6）国際エネルギー機関（IEA：International Energy Agency）：

1974年に設立されたエネルギーセキュリティやエネルギーに関する政策協力を行うためのOECDの枠内における自律的な機関であり、日本を含むOECD30カ国が参加しております。

(注7) FIT認定：

「電気事業者による再生可能エネルギー電気の調達に関する特別措置法」に規定される、経済産業大臣による再生可能エネルギー発電事業計画の認定をいいます。

(注8) ユーティリティ設備：

工場の生産設備の稼働に必要な電気、蒸気、水、圧縮空気、燃料等を供給する設備のことをいいます。

(注9) コージェネレーションシステム (CGS: Co-Generation System)：

分散型エネルギーリソースの一つで、発電と同時に発生する熱を冷暖房や生産プロセスに利用する熱電併給システムのことをいいます。CHP: Combined Heat & Powerと呼称される場合もあります。

(注10) レジリエンス対策：

企業活動が停止してしまうような事態に直面した際にも、受ける影響の範囲を小さく抑え、通常と同様のレベルで事業を継続できるような対策を講じておくことをいいます。

(注11) エネルギーリソース：

電気や熱等のエネルギーを供給又は貯蔵することができる設備 (発電システム、蓄電池システム、ボイラ) 等のことをいいます。

(注12) ERAB (Energy Resource Aggregation Businesses)：

DRやVPP (注21) を用いて、一般送配電事業者、小売電気事業者、需要家、再生可能エネルギー発電事業者といった取引先に対し、調整力、インバランス (注22) 回避、電力料金削減、出力抑制回避等の各種サービスを提供することをいいます。

(注13) オンサイトPPAモデル：

当事業におけるオンサイトPPAモデルとは、当社グループが発電事業者として、自家消費型太陽光発電所等の所有・維持管理等を行い、当該発電所等から発電された電力を需要家に供給する契約方式のことであります。

(注14) PKS：

Palm Kernel Shellの略称で、パーム椰子の種からパーム油を搾油した後に残った椰子殻のことであります。

(注15) 燃料転換設備：

工場の熱源として利用する燃料を石油から天然ガスへ転換するための設備のことをいいます。

(注16) J - クレジット制度：

省エネルギー機器の導入や森林経営等の取り組みによって日本国内におけるCO2等の温室効果ガスの排出削減量や吸収量を「クレジット」として国が認証する制度であります。

(注17) エネマネ事業者：

「先進的省エネルギー投資促進支援事業費補助金 (先進的省エネルギー投資促進支援事業)」において、一般社団法人環境共創イニシアチブが指定する計測・見える化等の機能を備えたエネルギーマネジメントシステムを用いて、エネルギー管理支援サービスを提供する事業者のことであります。

(注18) アグリゲーションコーディネーター：

需要家側エネルギーリソース (注23) や分散型エネルギーリソースを束ね、調整力として一般送配電事業者や小売電気事業者との電力取引や市場取引を行う事業者のことであります。

(注19) デマンドレスポンス (DR)：

需要家側エネルギーリソースの保有者若しくは第三者が、そのエネルギーリソースを制御することで、電力需要パターンを変化させることをいいます。

(注20) スマートグリッド：

スマートグリッドとは、IT技術を活用することで、電力の流れを供給側・需要側の両方からコントロールし、最適化する送電網のことをいいます。「次世代送電網」とも呼ばれます。

(注21) パーチャルパワープラント (VPP)：

IoT技術を活用して分散型エネルギーリソースを遠隔から統合制御し、1つの発電所のように機能させることによって、電力の需給バランスを調整することをいいます。

(注22) インバランス：

電気の小売供給において小売電気事業者が事前に策定した需要調達計画と実績の差分のことであります。

(注23) 需要家側エネルギーリソース：

需要家の受電点以下 (behind the meter) に接続されているエネルギーリソース (発電設備、蓄電設備、需要設備) を総称するものであります。

2【事業等のリスク】

有価証券報告書に記載した事業の状況、経理の状況等に関する事項のうち、当社グループの事業、経営成績、財政状態及びキャッシュ・フローの状況に重要な影響を及ぼす可能性のある事項には、以下のようなものがあります。これらは当社グループの全てのリスクを網羅したのではなく、記載された事項以外の予見できないリスクも存在します。このようなリスクが現実化した場合には、当社グループの事業、経営成績、財政状態及びキャッシュ・フローの状況に重要な影響を与える可能性があります。

なお、文中の将来に関する事項は、本書提出日現在において当社グループが判断したものであります。

(1) 外部環境等に関するリスク

法的規制

当社グループの事業は、「建設業法」「電気事業法」「電気事業者による再生可能エネルギー電気の調達に関する特別措置法（FIT法）」等の法的規制を受けており、関係する法令等の改正や改廃、予期せぬ法令等の制定によって当社グループが行う事業が何らかの制約を受け又は既存の制約が強化されることになった場合は、当社グループの事業、業績及び財政状態に影響を及ぼす可能性があります。

当社グループは、法令等の改廃状況のチェック体制を構築し、関係する法令等の動向を注視する等、法的規制の遵守に努めております。しかしながら、これらの法的規制が当社グループの予想外又は予想を超えた規制がなされた場合や法改正への対応が間に合わなかった場合には、法改正対応のための費用が増加したり、当社グループの事業活動等が制約を受けたりする可能性があるほか、当社グループがこれらの法令等に違反する行為を行った場合には、違反の意図の有無にかかわらず、行政機関から行政処分や行政指導（登録・免許の取消や罰金を含みますが、これらに限られません。）を受ける可能性があり、万が一、法令違反等によって当社グループが取得している許認可等が取り消された場合は、当社グループの社会的信用、事業、業績及び財政状態に影響を及ぼす可能性があります。

なお、当社グループが取得している許認可等の状況は以下のとおりであります。当連結会計年度末現在において、当該許可の取り消しとなる事由に該当する事実はありません。

1. エンジニアリング事業

| 許認可等の名称 | 取得・登録者名 | 所管官庁等 | 許認可等の内容及び許認可番号 | 有効期限 | 関連法令 | 取消又は罰則条項 |
|------------|-----------------|-------------|--------------------------------------------------------------------------------------------------------|----------------------------------------|------|----------|
| 一級建築士事務所登録 | テス・エンジニアリング株式会社 | 大阪府建築士事務所協会 | 登録番号：大阪府知事登録（八）第23366号 | 2020年3月12日 ～2025年3月11日 以降5年ごとに更新 | 建築士法 | 同法第26条 |
| 特定建設業許可 | テス・エンジニアリング株式会社 | 国土交通省 | 建築工事業、とび・土工工事業、屋根工事業、電気工事業、管工事業、鋼構造物工事業、板金工事業、塗装工事業、防水工事業、機械器具設置工事業、解体工事業 許可番号：国土交通大臣許可（特-1）第25685号 | 2020年2月16日 ～2025年2月15日 以降5年ごとに更新 | 建設業法 | 同法第29条 |
| 特定建設業許可 | テス・エンジニアリング株式会社 | 国土交通省 | 土木工事業 許可番号：国土交通大臣許可（特-2）第25685号 | 2020年6月25日 ～2025年6月24日 以降5年ごとに更新 | 建設業法 | 同法第29条 |

2. エネルギーサプライ事業

| 許認可等の名称 | 取得・登録者名 | 所管官庁等 | 許認可等の内容及び許認可番号 | 有効期限 | 関連法令 | 取消又は罰則条項 |
|------------------------------------------------------------------------|------------------------------|----------------|---------------------------|---------------------------------------|---------|------------|
| 電気通信事業の届出 | テス・エンジニアリング株式会社 | 近畿総合通信局 | 届出番号：E20-2982 | 有効期限なし | 電気通信事業法 | 同法第185条 |
| 小売電気事業を営もうとする者の登録 | テス・エンジニアリング株式会社 | 経済産業省 | 登録番号：A0065 | 有効期限なし | 電気事業法 | 同法第2条の9 |
| グリーン電力証書発行事業者（申請者）の認定 | テス・エンジニアリング株式会社 | 一般財団法人日本品質保証機構 | 申請者コード：A31 | 2021年4月1日 ～2022年3月31日 以降1年ごとに更新 | | |
| 工場・事業場における先導的な脱炭素化取組推進事業（SHIFT事業）のうち、脱炭素化促進計画策定支援事業に係る計画策定支援を行う支援機関の認定 | テス・エンジニアリング株式会社 | 環境省 | | 2021年4月1日 ～2022年3月31日 以降1年ごとに更新 | | |
| 再生可能エネルギー発電設備の認定 | テス・エンジニアリング株式会社 （注）1 | 経済産業省 | 20130118 四国再太認 第7号 | 有効期限なし | | |
| 高圧ガス販売事業の届出 | テス・エンジニアリング株式会社 | 東京都環境局 | 整理番号： 30環改保高第 6079号 | 有効期限なし | 高圧ガス保安法 | 同法第80条～86条 |
| 発電事業者の届出 | プライムソーラー合同会社 | 電力広域的運営推進機関 | | 有効期限なし | 電気事業法 | 同法第119条 |
| 発電事業者の届出 | 合同会社T&Mソーラー （注）2 | 電力広域的運営推進機関 | | 有効期限なし | 電気事業法 | 同法第119条 |
| 発電事業者の届出 | 合同会社ソーラーエナジー・クリエイティブ （注）2 | 電力広域的運営推進機関 | | 有効期限なし | 電気事業法 | 同法第119条 |
| 発電事業者の届出 | 合同会社高知室戸ソーラーパワー （注）2 | 電力広域的運営推進機関 | | 有効期限なし | 電気事業法 | 同法第119条 |

| 許認可等の名称 | 取得・登録者名 | 所管官庁等 | 許認可等の内容及び許認可番号 | 有効期限 | 関連法令 | 取消又は罰則条項 |
|----------|---------------------|-------------|----------------|--------|-------|----------|
| 発電事業者の届出 | 合同会社千葉香取ソーラーパワー(注)2 | 電力広域的運営推進機関 | | 有効期限なし | 電気事業法 | 同法第119条 |
| 発電事業者の届出 | プライムソーラー2合同会社(注)2 | 電力広域的運営推進機関 | | 有効期限なし | 電気事業法 | 同法第119条 |
| 発電事業者の届出 | 合同会社茨城牛久ソーラーパワー(注)2 | 電力広域的運営推進機関 | | 有効期限なし | 電気事業法 | 同法第119条 |

(注)1. 「第1企業の概況 3事業の内容 (1)事業内容 エネルギーサプライ事業 a)再生可能エネルギー発電所の所有・運営・売電」に記載の運転中の太陽光発電所一覧、風力発電所一覧及びバイオマス発電所一覧の全ての発電所においても同様の認定を取得しております。

2. 同社は連結子会社ではありませんが、連結対象となる匿名組合の営業者であり、事業上の関連性が高いため、記載しております。

3. セグメント共通

| 許認可等の名称 | 取得・登録者名 | 所管官庁等 | 許認可等の内容及び許認可番号 | 有効期限 | 関連法令 | 取消又は罰則条項 |
|---------|-----------------|----------|-----------------------------------|----------------------------------------|-------|------------|
| 古物商許可 | テス・エンジニアリング株式会社 | 大阪府公安委員会 | 第 621150123394号 | 有効期限なし | 古物営業法 | 同法第6条、第24条 |
| 特定建設業許可 | 共立エンジニアリング株式会社 | 兵庫県知事 | 電気工事業、管工事業 許可番号：(特-2)第 111931号 | 2020年8月21日 ~2025年8月20日 以後5年ごとに更新 | 建設業法 | 同法第29条 |

新会計基準の適用、会計基準の変更及び税制改正等

新会計基準の適用、会計基準の変更及び税制改正等が生じた場合、当社グループの事業、業績及び財政状態に影響を及ぼす可能性があります。

エネルギー政策の動向

(エネルギー政策の動向)

当社グループが事業を展開する国又は地域においては、政府による再生可能エネルギーの推進や省エネルギーの徹底、エネルギーの安定供給等に向けた取り組みが進められておりますが、我が国においては、エネルギー政策基本法に基づき策定された第5次エネルギー基本計画(注1)において、「長期的に安定した持続的・自立的なエネルギー供給により、我が国経済社会の更なる発展と国民生活の向上、世界の持続的な発展への貢献を目指す」ことが掲げられております。

当社グループが事業を展開するエネルギー分野は、我が国をはじめ当社グループが事業を展開する国又は地域のエネルギー政策による影響を受けており、かかる政策に変化が生じた場合、当社グループの事業、業績及び財政状態に影響を及ぼす可能性があります。

(FIT制度の動向)

FIT制度においては、これまでの制度変更によって、太陽光発電、風力発電や大型バイオマス発電等の一部の電源種別については、新たに取得するFIT認定(注2)において固定買取価格が制度開始時より段階的に引き下げられ、又は買取価格の決定方法が入札に移行しております。また、2022年度には再生可能エネルギーの買取価格が市場連動型となるFIP制度の導入が予定されている一方、調達価格等算定委員会が2021年1月27日に公表した「令和3年度以降の調達価格等に関する意見」では、FIT制度における地域活用要件の適用範囲が拡大される見通しです。当社グループは、既にFIT認定を取得している再生可能エネルギー発電所に対する取り組みや、固定買取価格が低下していない小型バイオマス発電や地熱発電への取り組みを進めておりますが、今後、政府の決定によって更にFIT制度が縮小、あるいは終了する等、再生可能エネルギー発電事業者にとって不利な変更がなされた場合には、当社グループのエンジニアリング事業においては、FIT制度を利用した再生可能エネルギー発電システムのEPCの新規受注機会が減少する可能性があるだけでなく、エネルギーサプライ事業においては、再生可能エネルギー発電所の所有・運営・売電における発電所取得機会が減少する可能性があります。

また、FIT認定にかかる固定買取価格が引き下げられた場合には、再生可能エネルギー発電所の運営にかかる固定費の削減には限界があり、事業上の収益性が低下し、又は、事業からの撤退のための追加的な費用負担が生じ、あるいは固定資産の減損が生じる等、当社グループの事業、業績及び財政状態に影響を及ぼす可能性があります。

(2) 当社グループの事業全体に関するリスク

事業投資

当社グループは、事業の成長に必要な技術製品に係る開発投資、再生可能エネルギー発電所に係る新規設備(オンサイトPPAモデルによる設備取得を含む)及び既存の稼働中設備取得等の設備投資、販売網、顧客基盤及び技術力を有する第三者との合併会社の設立等の継続した事業投資を実施しております。また、今後も当社グループの経営戦略を推進する上で、これら事業投資は重要な要素と位置付けております。

当社グループは、事業投資の実行に際して、経営戦略との整合や既存事業とのシナジー等の確認、投資対象等に対する収益性の検討及び各種デューデリジェンスの実施等、十分な確認・検証を実施することとしております。しかしながら、これら事業投資については、当社グループが企図した通りに投資を実行できない可能性や事業投資そのものに想定以上の費用や時間を要する可能性、当社グループの想定通りに事業が進展しない可能性、未認識の瑕疵・問題等が存在する可能性、投資資産の償却負担が増大する可能性、多額の借入れにより当社グループの有利子負債の割合が増大する可能性、エネルギー供給先に財政状態の悪化や経営破綻等が生じる可能性があります。これらが顕在化した場合は、当社グループの収益性の悪化や投資に伴い計上した有形固定資産、無形資産、株式等の金融資産又はのれん等の減損損失等が生じる可能性があり、当社グループの事業、業績及び財政状態に影響を及ぼす可能性があります。

また、外部環境の変化その他の要因から、優良な事業投資案件の獲得が困難となり、又はその取引条件が悪化した場合においても、当社グループの事業、経営成績、財政状態に悪影響を及ぼす可能性があります。

研究開発

当社グループでは「バイオマス燃料」「蓄電池システム」「小型風力発電システム」「バイオマス温水ボイラ」「地熱発電システム」の研究開発を進めており、かかる研究開発には長期の期間と多額の費用を必要とします。当社グループは、研究開発の実行については、自社戦略との整合性や既存製品サービスとの親和性を検証する等、十分な確認を実施しておりますが、万が一、研究開発の遅延や長期化により追加的な費用が発生した場合や想定していた成果が得られず収益に結びつかない等の状況が生じた場合は、当社グループの事業、業績及び財政状態に影響を及ぼす可能性があります。

資金調達

当社グループは、エンジニアリング事業におけるEPCに伴う運転資金やエネルギーサプライ事業における発電施設開発・取得等の設備投資資金について、金融機関からの借入れにより調達しているほか、設備投資の一部はリースを活用しております。2021年6月期末における連結総資産額に占める有利子負債の割合は70.1%であり、当社グループにおける再生可能エネルギー発電設備に係る設備投資や大型EPCに係る運転資金需要等により、当該割合は高い水準にあります。当該状況から、金利が上昇した場合や業績悪化等により当社グループの信用力が低下した場合には、金利負担の増加等により当社グループの業績及び財政状態に影響を及ぼす可能性があります。また、将来において、柔軟な資金調達に支障が生じた場合には、当社グループの事業活動の制約要因となる可能性があります。

なお、当社グループの金融機関からの借入れには財務制限条項が付されているものがあります。いずれかの財務制限条項に抵触する可能性が発生し、抵触を回避するための手段を取ることができない場合、当該債務について期限の利益を喪失する可能性があるほか、それに伴い、その他の債務についても一括返済を求められる可能性があります。その結果、当社グループの事業、業績及び財政状態に影響を及ぼす可能性があります。なお、本書提出日現在において、かかる財務制限条項に抵触し又は抵触することが合理的に見込まれる借入契約はありません。

また、再生可能エネルギー発電所の開発・取得に係るプロジェクトファイナンスによる資金調達の一部については、当社グループが行う再生可能エネルギー発電所のEPCを定められた条件下での完成を保証することや、事業用地の維持及び匿名組合出資の維持等の義務を定めたスポンサーサポート契約を締結しているものがあり、金融機関より当該履行を求められた場合は必要な対応を行わなければならないほか、追加出資等が必要になる場合があり、当社グループの事業、業績及び財政状態に影響を及ぼす可能性があります。

大規模自然災害の発生及び感染症の流行

大規模な地震や津波、突風、台風、豪雨、洪水、火山の噴火等の自然災害の発生、新型コロナウイルス感染症をはじめとする感染症の流行等により、当社グループの人材・設備等が直接的な被害を受け、又は、当社グループの取引先やサプライチェーンが被害を被ることにより、当社グループの事業運営に重大な支障が生じるおそれがあるほか、世界経済及び国内経済の混乱に伴う景気の停滞・悪化等によっても間接的被害を受けるリスクがあります。

当社グループは、多様な事業に取り組むことでリスクの分散化を図ると共に、バックアップ拠点となるサテライトオフィスやテレワークの実施体制を整備する等、有事の際にも事業継続が可能な環境を整えておりますが、上記被害を完全に回避することはできず、当社グループの事業、業績及び財政状態に影響を及ぼす可能性があります。

当社グループの再生可能エネルギー発電所等の設備において、当社の想定を上回る自然災害の発生により発電設備の全部又は一部に重大な損傷が発生した場合には、当該損傷の修理のために予想外の費用が発生する可能性があるほか、当該修理のために発電事業の全部又は一部の操業停止を余儀なくされた場合には、当該期間における収益を失う可能性があります。また、発電設備の損傷に伴う部材の飛散等によって近隣の住民や家屋に被害が及ぶ可能性があるほか、発電設備の損傷や近隣の住民や家屋への被害の原因、規模等によっては、行政機関から行政処分や行政指導（登録・免許の取消や罰金を含みますが、これらに限りません。）を受ける可能性も否定できません。

当社グループとしては、発電設備等の安全維持に努めるほか、当社グループ又は近隣の住民や家屋に損失・被害等が生じた場合に備えて施設賠償責任保険に加入しておりますが、当社の想定を上回る損失・被害等が生じた場合や行政機関から行政処分や行政指導を受けた場合には、当社グループの事業、業績及び財政状態に影響を及ぼす可能性があります。

建築資材及び燃料価格、電力取引価格の変動

当社グループは、エンジニアリング事業、エネルギーサプライ事業共に、建築資材や燃料価格について、複数調達先の確保、一部燃料の固定価格調達、バイオマス燃料の自社内製化に取り組むことで価格変動に影響されにくい調達体制を整えておりますが、当社グループがコントロールし得ない要因によって決定される価格の変動によって、受注活動や事業の収益性等が悪化するリスクがあります。万が一、これらのリスクが顕在化した場合は、当社グループの事業、業績及び財政状態に影響を及ぼす可能性があります。

また、当社グループが行う電気の小売供給では、一般社団法人日本卸電力取引所（JEPX）から電力調達及び電力販売を行っております。JEPXからの購入による調達価格の変動に対しては、一定量を発電事業者との相対取引で調達することで、リスク回避を図っておりますが、万が一、発電事業者との相対取引が継続できなかった場合には、JEPXからの購入量の増加に伴い、調達価格の変動リスクが大きくなるほか、世界的な寒波等の影響により電力の取引価格全体が急騰した場合には、発電事業者との相対取引によっても調達価格の変動リスクを回避することができず、当社グループの事業、業績及び財政状態に影響を及ぼす可能性があります。

海外展開

当社グループは、各国・地域のエネルギー政策、法的規制又はマクロ経済環境の状況を見極めた上で海外地域からの資材調達や現地での事業化に取り組んでおります。しかし、これらの国・地域からの資材調達や事業展開においては、昨今の米中貿易摩擦をはじめとする政治、経済、社会情勢、文化、宗教、慣習、テロ等の様々な要因に起因して生じる予期せぬ事態、各法令・規制の変更等による国家収用、送金停止、関税その他の課税のほか、様々なカント

リーリスクが存在します。万が一、これらのリスクが顕在化した場合には、資材調達や事業遂行の遅延や不能等が発生する可能性があり、当社グループの事業、業績及び財政状態に影響を及ぼす可能性があります。

また、当社グループは設備や資材の一部を海外から調達しており、また、海外における事業展開のために海外子会社の設立を行う場合があります。そのため、為替相場の変動により当社グループの事業、業績及び財政状態に影響を受ける可能性があります。

品質管理

当社グループは、品質マネジメントシステム「ISO9001」に準拠した品質管理体制を構築する等、外注企業を含めた品質管理を徹底した上で、製品やサービスの提供を行っております。しかしながら、事業活動における品質上の全てのリスクを完全に排除することは難しく、万が一、当社グループが提供する製品・サービスに品質上の問題が発生した場合は、訴訟や重大なクレーム等が生じる可能性があり、多額の賠償請求や品質管理体制の強化を求められたり、これに伴う社会的信用が低下したりすることにより、当社グループの事業、業績及び財政状態に影響を及ぼす可能性があります。

設備トラブル

当社グループが運営する再生可能エネルギー発電所の設備やICTソリューションセンターの監視設備等（コンピュータやネットワーク機器等）、当社グループが所有・管理している設備にトラブルが発生する場合があります。

当社グループでは、バックアップ設備の確保、適切なメンテナンスの実施や人員体制の整備等によってトラブルの未然防止や発生時の早期復旧ができるよう努めておりますが、万が一、トラブルが長期間に及ぶ場合や、当社グループが所有・管理していない事業地外の設備（電力供給先の送電網や変電所等）に想定外のトラブルが発生した場合は、顧客へのサービス提供ができなくなり、また、それに関して顧客からの損害賠償請求や、当社グループ及びそのサービスに対する社会的信用が毀損されることで、当社グループの事業、業績及び財政状態に影響を及ぼす可能性があります。

知的財産権

当社グループは、知的財産についての管理規定を定め、当社グループが管理する知的財産権を保護すると共に、第三者の知的財産権を侵害しないよう努めておりますが、他社との間で、当社グループが保有する知的財産、又は他社が保有する知的財産に係る訴訟等の紛争が発生した場合は、当社グループの事業、業績及び財政状態に影響を及ぼす可能性があります。

情報漏洩

当社グループは事業活動を行う上で、個人情報や取引先の機密情報を取り扱っており、それらの情報の管理や、セキュリティ管理は重要な事項です。このため、当社グループでは、「JIS Q 27001:2014」に適合した情報セキュリティマネジメントシステムを構築していることに加え、ファイアーウォールの設置、データアクセス権限の設定、データ通信の暗号化、PCログの取得、セキュリティシステムの継続的な改善、社内教育の実施等、情報漏洩の防止に対する取り組みに努めておりますが、当社グループが取り扱う個人情報や取引先の機密情報につき、システムへの不正侵入、情報の漏洩・紛失・改ざん・盗用・破壊、システムの利用妨害、人為的なミス等が発生した場合には、業務の停滞、顧客等からの損害賠償請求や当社グループ及びそのサービスに対する社会的信用の低下が生じ、当社グループの事業、業績及び財政状態に影響を及ぼす可能性があります。

訴訟

当社グループは、事業活動に関連して、瑕疵、製造物責任、権利問題等の訴訟を提起される可能性があります。当社グループは、コンプライアンスを重視し、訴訟の未然防止のために必要な社内体制を構築すると共に、適宜、顧問弁護士等の専門家と協議のうえ、適切な対応を行っております。本書提出日現在において顧客や取引先からの経営成績に重大な影響を与える損害賠償請求や訴訟等は生じておりませんが、今後、重大な訴訟が提起された場合は、当社グループの事業、業績及び財政状態に影響を及ぼす可能性があります。

信用リスク

当社グループは、取引先に関する与信管理に努めておりますが、発注者や協力業者等の取引相手に財政状態の悪化や経営破綻等が生じた場合、資金の回収不能や施工遅延等の事態が発生する可能性があります。その結果、当社グループの事業、業績等及び財政状態に影響を及ぼす可能性があります。

競合

当社グループが展開する事業分野には、それぞれ大企業から専門企業に至るまで多様な競合相手が存在しております。当社グループは、エネルギーに関する事業を幅広く展開すると共に、エンジニアリング事業とエネルギーサプライ事業の双方で獲得した技術やノウハウを活用し、顧客に対してエネルギーのワンストップ・ソリューションを提供

する等、他社との差別化を図ることで、競争優位性の確保に努めておりますが、新規参入業者を含めた競合他社と価格競争等の激化、当社グループが即応できないサービスを提供する競合先が出現した場合には、競争優位性を確保できないリスクがあり、当社グループの事業、業績及び財政状態に影響を及ぼす可能性があります。

人材流出・人材不足・資格者維持

当社グループでは、事業の持続的発展のために、新卒採用や経験者の通年採用を経営計画に沿って実施しております。当社グループでは、経営陣と従業員の対話による企業文化の浸透及び帰属意識の向上、適切な目標管理と評価制度の構築、資格取得のための支援制度を整備する等、人材の定着に努めておりますが、日本国内における雇用環境によっては人材獲得競争が激化することになり、エンジニアを含むキャリアや資格保有者の採用・教育の失敗、人材の社外流出、人材の獲得若しくはつなぎ止めのための労務費の増加等が発生する可能性があります、このような場合は、当社グループの事業、業績及び継続性等に影響を及ぼす可能性があります。

(3) エンジニアリング事業に関するリスク

開発プロセス

当社グループが再生可能エネルギー発電所の開発を行う際は、事前調査を通じて開発に係る各種許認可取得に必要な措置を行い、地域社会や地域環境に対して最大限の配慮の上で開発を進めておりますが、各種許認可取得の遅延、地方団体や地元住民等との合意形成の遅延、土地の購入及び貸借後の予期せぬ土地の瑕疵の判明、埋蔵文化財等発見による追加調査の実施等が発生した場合には、想定する開発スケジュールの遅延・中断又は開発の中止等により、当社グループの事業、業績及び財政状態に影響を及ぼす可能性があります。

大型EPC案件に係る取り組み

近年、当社グループにおいては、EPCに係る大型案件の受注にも注力しており、複数年を要するプロジェクト案件に係る取り組みも複数件生じております。当社グループは、EPC受注に際しては、施工計画や調達計画、工事の難易度や採算性等について、十分な検証や確認を実施した上で行うこととしておりますが、特に大型案件は、工事工程が複雑化又は長期化する等、各種要因によって想定通りに工事が進捗せず、プロジェクトに遅延が生じた場合には、売上計上に係る期ズレや想定外の追加コスト、遅延損害金等の負担が発生する可能性があります、その結果、当社グループの事業、業績及び財政状態に影響を及ぼす可能性があります。

また、当社グループは、施工能力を考慮した上で継続的な受注案件獲得に努めておりますが、当社グループが取り組むEPC案件における大型案件の有無やその工事規模、売上計上タイミング等により各決算期の業績は変動する可能性があります。

なお、当社グループが行っている大型案件の一例としては、福岡県京都郡みやこ町における大型太陽光発電所（発電容量約67.0MW）のEPCがあり、工事工程の管理を徹底しながらプロジェクトを進めております。

EPCにおける太陽光発電設備以外の取り組み

当社グループでは、過年度においてエンジニアリング事業におけるFIT制度を活用した太陽光発電設備に関するEPCの割合が高くなっております。一方、FIT制度における太陽光発電の固定買取価格の低下により、優良な事業化案件は減少しつつあります。当社グループでは、自家消費用太陽光発電設備、バイオマス発電設備関連や省エネルギー設備のEPC拡大を図っておりますが、期待する受注獲得に至らない場合、当社グループの事業、業績及び財政状態に影響を及ぼす可能性があります。

重大事故発生

当社グループでは、安全教育の徹底や安全対策部門によるチェックを充実させる等、工事及び建設現場における安全衛生管理、工程管理には細心の注意を払っておりますが、人的若しくは施工物に関する重大な事故が発生した場合は、行政処分又は行政指導や民事上の損害賠償等が行われる可能性があります、当社グループの事業、業績及び財政状態に影響を及ぼす可能性があります。

(4) エネルギーサプライ事業に関するリスク

FIT認定

当社グループが行う再生可能エネルギー発電所の所有・運営・売電では、当社連結子会社及び持分法適用関連会社がFIT制度に基づいたFIT認定を取得しております。当社グループは当連結会計年度末時点において、FIT認定に基づいて合計64件の太陽光発電所、風力発電所、バイオマス発電所の運転を行っております。しかしながら、認定された事業計画通りに事業を実施できず、認定時の基準に適合しなくなったと認められた場合は、当該認定が取り消されることがあります。当社グループでは、運転を既に開始した発電設備のFIT認定が取り消される可能性は相当程度限定的と考えておりますが、万が一、当該認定が取り消された場合は当社グループにおける再生可能エネルギー発電所の所有・運営・売電の継続が困難となり、当社グループの事業、業績及び財政状態に影響を及ぼす可能性があります。

長期的な天候不順

当社グループが行う再生可能エネルギー発電所の所有・運営・売電では、自然由来の太陽光や風力等を利用しております。当社グループは現在のところ、他の電源と比較し太陽光発電の事業化が先行しているため、天候不順により日射量の低下や日照時間の不足が長期間生じた場合、太陽光発電所の発電量が低下し、売上の減少を招く可能性があります。その結果、当社グループの事業、業績及び財政状態に影響を及ぼす可能性があります。

発電所の出力抑制

当社グループが行う再生可能エネルギー発電所の所有・運営・売電では、FIT制度を活用しております。2015年1月に、当該制度の改定が行われ、出力抑制ルールが拡充したことで、当社グループが開発を進める電源のうち、太陽光発電や風力発電といった発電出力が気候の影響を受ける自然変動電源においては、指定電気事業者（注3）に指定された一般送配電事業者の電力系統に接続する場合、無制限・無補償の出力制御が課されることになりました。そのため、新ルール適用後に接続契約を申し込む発電設備については、出力制御を受けることによって売電収入が減少する可能性があり、当社グループの事業、業績及び財政状態に影響を及ぼす可能性があります。なお、当連結会計年度末現在で当社グループが運用する発電所において、無制限・無補償の出力制御の対象となっているものは、「TESS鹿児島下福元ソーラー発電所（鹿児島県鹿児島市、発電容量約2.3MW）」であります。

大型バイオマス発電事業に関する投資

当社グループは、2021年9月14日に株式会社伊万里グリーンパワーの全株式を取得し、当社の連結子会社としました。同社は、佐賀県伊万里市において発電出力約46.0MWの大型バイオマス発電の事業化に向けた開発を行っており、今後、何らかの事由により開発が中止となった場合には、当社グループは当該出資に係る減損処理により損失を計上することになり、当社グループの事業、業績及び財政状態に影響を及ぼす可能性があります。

（5）その他

ストックオプション行使による株式価値希薄化

当社は、企業価値の向上を意識した経営の推進を図ると共に、当社グループの業績向上に対する役職員の意欲を高めることを目的として、ストックオプション（新株予約権）を発行しております。現在発行されているストックオプション、又は今後ストックオプションを発行し、それらが行使された場合には、当社の1株当たりの株式価値が希薄化する可能性があります。なお、当連結会計年度末現在、新株予約権による潜在株式総数は581,000株であり、発行済株式総数35,069,100株の約1.7%に相当します。

（注1）エネルギー基本計画：

エネルギー政策基本法第12条に基づき制定される、エネルギーの需給に関する施策の長期的、総合的かつ計画的な推進を図るためのエネルギーの需給に関する基本的な計画のことです。

（注2）FIT認定：

「電気事業者による再生可能エネルギー電気の調達に関する特別措置法」に規定される、経済産業大臣による再生可能エネルギー発電事業計画の認定をいいます。

（注3）指定電気事業者：

接続申込量が接続可能量を超過した場合には、無制限・無補償の出力制御を前提として、再生可能エネルギー発電設備の系統へ連系ができるよう経済産業大臣から指定された電気事業者を意味しております。

3【経営者による財政状態、経営成績及びキャッシュ・フローの状況の分析】

(1) 経営成績等の状況の概要

当社グループの財政状態、経営成績及びキャッシュ・フロー（以下、「経営成績等」という。）の状況の概要は次のとおりであります。

財政状態及び経営成績の状況

a. 経営成績の状況

当連結会計年度における我が国の経済は、2020年初頭からの世界的な新型コロナウイルス感染症（COVID-19）拡大による影響から、企業収益や個人消費の二極化が見られ、依然として景気の先行きの見通しが難しい状況が続いております。世界経済としても、新型コロナウイルス感染症拡大により、各国において経済活動が大きく制限されており、我が国と同様、先行きが不透明な状況が続いております。

一方、世界のエネルギー情勢としては、2015年の国連による持続可能な開発目標（SDGs）（1）の提唱や、パリ協定（2）締結を契機に、引き続き世界的にエネルギーの脱炭素化に向けた取り組みが加速しております。

このような外部環境の中、当社グループは、「Total Energy Saving & Solution」の経営理念のもと、「再生可能エネルギーの主力電源化」「省エネルギーの徹底」及び「エネルギーのスマート化」の3つの事業領域に注力しながら事業を展開しております。

当期の経営成績として、当連結会計年度における売上高は34,249百万円（前年同期比20.5%増）、営業利益は4,399百万円（前年同期比25.3%増）、経常利益は3,836百万円（前年同期比51.4%増）、親会社株主に帰属する当期純利益は1,990百万円（前年同期比22.5%増）となりました。

1) セグメントごとの経営成績について

（単位：百万円）

| | 報告セグメント | | | 調整額 | 合計 |
|------------------------|------------|-------------|--------|-------|--------|
| | エンジニアリング事業 | エネルギーサブライ事業 | 計 | | |
| 売上高 | | | | | |
| 外部顧客への売上高 | 14,371 | 19,878 | 34,249 | - | 34,249 |
| セグメント間の内部売上高 または振替高 | 9,084 | 0 | 9,084 | 9,084 | - |
| 計 | 23,455 | 19,878 | 43,334 | 9,084 | 34,249 |
| セグメント利益 | 1,374 | 3,418 | 4,792 | 393 | 4,399 |

（注）1. セグメント利益は営業利益ベースの数値であります。

2. セグメント利益の調整額には、セグメント間取引消去及び全社費用が含まれています。

エンジニアリング事業

（受託型）

省エネルギー系設備における顧客の省エネ、コスト低減、環境対策等のニーズに応じたエンジニアリング、再生可能エネルギー系設備の一部における、顧客取得のFIT認定（3）を活用した発電施設や自家消費用発電設備のエンジニアリング等、顧客からEPC（Engineering：設計、Procurement：調達及びConstruction：施工）を受託する形態であります。

当連結会計年度においては、脱炭素化への取り組み、BCP対策としての安定電源確保、使用エネルギーの効率化による省エネルギー等、顧客ニーズに応じたソリューション提案を行った結果、コージェネレーションシステム（4）及び自家用発電設備のEPC11件（発電容量合計約19.2MW）、LNGサテライト設備等の燃料転換設備（5）のEPC2件、空調設備、ボイラや変電設備等、顧客企業の既存ユーティリティ設備（6）の更新に係るEPC4件、国内の産業用太陽光発電システムのEPC10件（発電容量合計約11.1MW）、バイオマス発電システムのEPC1件（発電容量合計約1.0MW）による売上を計上しております。

また、工事進行基準に従って、2020年4月より着工した東京都西多摩郡瑞穂町における瑞穂町工業団地向け地域コージェネレーションシステム（発電容量約9.8MW）のEPC及び大型太陽光発電システムのEPC3件（発電容量合計約122.1MW）による売上を計上しております。なお、大型太陽光発電システムのEPC3件の内、1件については第4四半期連結会計期間において工事が完了しております。

（開発型）

再生可能エネルギー系設備において、当社グループがFIT認定を取得した上で、用地取得(又は賃借)、許認可等の手続き、EPCを主体的に関与し、発電施設開発に関して一連のソリューションとして顧客に提供する形態であります。開発する電源は、固定価格買取制度(FIT制度)(7)を活用する太陽光発電システムを中心として、小規模設備から大規模設備まで取り扱っており、開発工程は大規模設備の場合、複数年にわたります。当連結会計年度においては、顧客の再生可能エネルギー発電所の新規取得ニーズに対して、当社グループが開発を行った太陽光発電所を1件(発電容量約1.4MW)販売したことによる売上590百万円を計上しております。

また、当社の連結子会社であるテス・エンジニアリング株式会社が、同じく当社の連結子会社である合同会社茨城牛久ソーラーパワーを営業者とする匿名組合に向けて行った「茨城牛久メガソーラー発電所(茨城県牛久市、発電容量約29.4MW)」や、連結子会社であるプライムソーラー2合同会社を営業者とする匿名組合に向けて行った「TESS熊本高森ソーラー発電所(熊本県阿蘇郡高森町、発電容量約2.6MW)」のEPC等による売上高につきましては、セグメント間の内部売上高または振替高に含まれております。

以上の結果、エンジニアリング事業につきましては、売上高は23,455百万円(前年同期比4.7%増)、セグメント利益は1,374百万円(前年同期比56.3%減)となりました。なお、前連結会計年度においては、開発型EPCによる当社連結グループ外に向けた太陽光発電所の販売が複数件あり利益に貢献したため、前年同期比で減益となりました。

エネルギーサプライ事業

(再生可能エネルギー発電所の所有・運営・売電)

当社グループでは、当連結会計年度末において、日本全国に67件、発電容量合計約205.0MW(内、オンサイトPPAモデル(8)3件、約3.2MW)の再生可能エネルギー発電所の所有・運営・売電を行っております。

当連結会計年度においては、再生可能エネルギーのFIT制度を利用するものとして、当社グループが開発主体となるプロジェクトでは、当社の連結子会社であるプライムソーラー2合同会社を営業者とする匿名組合において「TESS熊本高森ソーラー発電所」が運転を開始したことに加え、連結グループ外より稼働済み太陽光発電所として「TESS鹿児島下福元ソーラー発電所(鹿児島県鹿児島市、発電容量約2.3MW)」と「TESS新潟胎内ソーラー発電所(新潟県胎内市、発電容量約2.3MW)」の2件を取得いたしました。運転開始済みの当社グループの再生可能エネルギー発電所における発電量については、順調に推移し、それに伴う売電収入による売上を計上しております。当該売電収入による売上の中には、「茨城牛久メガソーラー発電所」における試運転時の売電収入による売上が含まれております。これらに加えて、事業戦略の一環として、当社グループにて運転を行っていた太陽光発電所(福島県田村郡小野町、発電容量約2.7MW)を連結グループ外に販売したことによる売上877百万円を計上しております。

また、FIT制度を利用しないものとしては、2021年3月から、停電時にも必要な電力を供給できる機能を有した自家消費型太陽光発電システムによるオンサイトPPAモデルを活用した電力供給サービスを3件開始しております。オンサイトPPAモデルを活用した電力供給サービスは、2021年6月期第3四半期報告書までは、エネルギーサプライ事業の「その他」の取り組みとして記載しておりましたが、本書より「再生可能エネルギー発電所の所有・運営・売電」の取り組みに記載しております。

当連結会計年度に当社グループにおいて取得及び運転を開始したFIT制度を利用した再生可能エネルギー発電所

| 発電所名称 | 発電者名称 | 発電容量 (MW) (注)1 | 発電種別 | 固定買取価格 (1kWh当たり) (円) | 発電開始年月 | 発電所取得 年月 |
|---------------------------|-------------------|----------------------|-----------|----------------------------|---------|-------------|
| TESS鹿児島下福元 ソーラー発電所(注)2 | プライムソーラー3 合同会社 | 2.3 | 太陽光 発電 | 36 | 2020年3月 | 2020年11月 |
| TESS熊本高森 ソーラー発電所 | プライムソーラー2 合同会社 | 2.6 | 太陽光 発電 | 36 | 2021年1月 | - |
| TESS新潟胎内 ソーラー発電所(注)2 | プライムソーラー3 合同会社 | 2.3 | 太陽光 発電 | 36 | 2015年2月 | 2021年6月 |

(注)1. 発電容量はモジュールベース(太陽電池モジュール最大出力の和)の設備容量表記であります。

2. 連結グループ外より取得した稼働済み発電所(セカンダリ案件)であります。

当連結会計年度に当社グループにおいて運転を開始したFIT制度を利用しない再生可能エネルギー発電所

| 所在地 | 発電者名称 | 発電容量 (MW) (注) | 発電種別 | 供給開始年月 |
|--------|-----------------|---------------------|-------|---------|
| 静岡県浜松市 | テス・エンジニアリング株式会社 | 1.8 | 太陽光発電 | 2021年3月 |
| 大分県中津市 | テス・エンジニアリング株式会社 | 0.8 | 太陽光発電 | 2021年3月 |
| 三重県津市 | テス・エンジニアリング株式会社 | 0.6 | 太陽光発電 | 2021年3月 |

(注) 発電容量はモジュールベース(太陽電池モジュール最大出力の和)の設備容量表記であります。

(オペレーション&メンテナンス(O&M))

当連結会計年度においては、オペレーションサービス、24時間遠隔監視サービス及びエネルギーマネジメントサービスにおける売上が順調に推移いたしました。メンテナンスサービスにおいては、不定期に発生するメンテナンス業務の内、顧客設備の故障等による修理・交換・撤去等にも対応した結果、オペレーション&メンテナンス(O&M)全体としての売上は順調に推移いたしました。

(電気の小売供給)

当連結会計年度においては、既存の契約に加えて、新規代理店との業務提携による販路拡大や他社小売電気事業者からの切替需要の獲得等によって新規の契約数が増加したことから、売上は順調に推移いたしました。2021年1月の厳冬や天候不順等による電力需給の逼迫に伴う卸電力市場価格の急激な高騰については、第3四半期連結会計期間の売上原価への影響はございましたが、当社グループは相対取引による調達電力を十分に確保し、また、同月は需要家の電力需要が少なかったことに加え、当社グループが卸電力市場へ販売する電力の価格も上昇したため、業績への影響は軽微でありました。

なお、当連結会計年度においては、FIT制度を利用した電源からの調達電力に伴う再エネ交付金についての売上を計上しておりますが、激変緩和措置終了に伴う制度変更により当該電源との調達契約が2021年3月に終了したことから、2021年5月をもって連結売上高への計上は終了しております。

ERAB(9)サービスでは、一般送配電事業者が実施する調整力公募に6件採択されており、リソースアグリゲーター(10)として調整力取りまとめによる売上を計上しております。なお、ERABサービスは、2021年6月期第3四半期報告書までは、エネルギーサプライ事業の「その他」の取り組みとして記載しておりましたが、本書から「電気の小売供給」の取り組みに記載しております。

(その他)

コージェネレーションシステムを運用する顧客に対して行う燃料供給及びLNGサテライトシステムを運用する顧客に対して行うLNG供給による売上が順調に推移いたしました。なお、LNG供給については、当社の連結子会社であるテス・エンジニアリング株式会社が行っていた1案件がありましたが、当該案件を2021年2月1日付で同社から、当社の持分法適用関連会社であるVTキューティリティーズサービス株式会社が承継したため、同月以降当社の連結売上高に計上されておられません。

また、2020年4月からは、日本国内のバイオマス発電所に向けたPKS(11)燃料販売を開始しており、当連結会計年度においては当該燃料販売における売上998百万円を計上しております。

以上の結果、エネルギーサプライ事業につきましては、売上高は19,878百万円(前年同期比35.1%増)、セグメント利益は3,418百万円(前年同期比118.5%増)となりました。

2) 減損損失の計上について

当社の連結子会社であるPTEC SINGAPORE PTE. LTD.におけるバイオマス燃料の仕入・卸販売において、インドネシアにおける新型コロナウイルス感染症拡大等によって、PKS燃料の出荷地域の集中やパーム原油の生産量低下等の影響を受け、調達価格及び輸出税が上昇したことにより収益性が低下いたしました。同社の固定資産について減損の兆候が認められたことから、インドネシアにおける新型コロナウイルス感染症の収束が不透明な状況も考慮した上で、当該固定資産に係る回収可能性を検討した結果、第4四半期連結会計期間において減損損失408百万円を特別損失として計上しております。

(1) 持続可能な開発目標 (SDGs) :

2015年9月に国連で採択された「持続可能な開発のための2030アジェンダ」の中で発展途上国のみならず先進国自身が取り組むべき事項として掲げられた国際社会共通の目標であり、エネルギー、経済成長と雇用、気候変動等に対する取り組みをはじめとして計17の目標にて構成されております。

(2) パリ協定 :

第21回気候変動枠組条約締約国会議 (COP21) にてCO2排出量に削減目標を定める温暖化対策の世界的枠組みとして日本を含め196の国々による合意に基づき2015年12月に採択された国際協定であります。日本は本協定に対して2030年までに2013年比で温室効果ガス排出量を26%削減することを目標として掲げております。

(3) FIT認定 :

「電気事業者による再生可能エネルギー電気の調達に関する特別措置法」に規定される、経済産業大臣による再生可能エネルギー発電事業計画の認定をいいます。

(4) コージェネレーションシステム (CGS : Co-Generation System) :

分散型エネルギーリソースの一つで、発電と同時に発生する熱を冷暖房や生産プロセスに利用する熱電併給システムのことをいいます。CHP : Combined Heat & Powerと呼称される場合もあります。

(5) 燃料転換設備 :

工場の熱源として利用する燃料を石油から天然ガスへ転換するための設備のことをいいます。

(6) ユーティリティ設備 :

工場の生産設備の稼働に必要な電気、蒸気、水、圧縮空気、燃料等を供給する設備のことをいいます。

(7) 固定価格買取制度 (FIT制度) :

「電気事業者による再生可能エネルギー電気の調達に関する特別措置法」に基づき、太陽光、風力、バイオマス等の再生可能エネルギーで発電した電力を、電気事業者が一定価格で一定期間買い取ることを国が約束する制度であります。

(8) オンサイトPPAモデル :

当事業におけるオンサイトPPAモデルとは、当社グループが発電事業者として、自家消費型太陽光発電所等の所有・維持管理等を行い、当該発電所等から発電された電力を需要家に供給する契約方式のことです。

(9) ERAB (Energy Resource Aggregation Business) :

DR (12) やVPP (13) を用いて、一般送配電事業者、小売電気事業者、需要家、再生可能エネルギー発電事業者といった取引先に対し、調整力、インバランス (14) 回避、電力料金削減、出力抑制回避等の各種サービスを提供することをいいます。

(10) リソースアグリゲーター :

需要家と需給調整契約を締結してエネルギーリソース制御を行う事業者のことです。

(11) PKS :

Palm Kernel Shellの略称で、パーム椰子の種からパーム油を搾油した後に残った椰子殻のことです。

(12) デマンドレスポンス (DR) :

需要家側エネルギーリソース (15) の保有者若しくは第三者が、そのエネルギーリソースを制御することで、電力需要パターンを変化させることをいいます。

(13) バーチャルパワープラント (VPP) :

IoT技術を活用して分散型エネルギーリソースを遠隔から統合制御し、1つの発電所のように機能させることによって、電力の需給バランスを調整することをいいます。

(14) インバランス :

電気の小売供給において小売電気事業者が事前に策定した需要調達計画と実績の差分のことです。

(15) 需要家側エネルギーリソース :

需要家の受電点以下 (behind the meter) に接続されているエネルギーリソース (発電設備、蓄電設備、需要設備) を総称するものであります。

b. 財政状態の状況

(流動資産)

当連結会計年度末の流動資産は、前連結会計年度末に比べ18,867百万円増加し、50,140百万円となりました。主な要因は現金及び預金の増加14,549百万円、完成工事未収入金の増加2,375百万円及び未成工事支出金の増加3,909百万円によるものであります。

(固定資産)

当連結会計年度末の固定資産は、前連結会計年度末に比べ699百万円増加し、50,584百万円となりました。主な要因は機械装置及び運搬具の増加5,851百万円、土地の増加1,142百万円、無形固定資産その他の増加948百万円及び建設仮勘定の減少7,640百万円によるものであります。

(流動負債)

当連結会計年度末の流動負債は、前連結会計年度末に比べ7,862百万円増加し、30,325百万円となりました。主な要因は短期借入金金の増加7,497百万円及び1年内返済予定の長期借入金金の増加951百万円によるものであります。

(固定負債)

当連結会計年度末の固定負債は、前連結会計年度末に比べ2,700百万円減少し、47,585百万円となりました。主な要因は長期借入金金の減少2,716百万円によるものであります。

(純資産)

当連結会計年度末の純資産は、前連結会計年度末に比べ14,404百万円増加し、22,813百万円となりました。主な要因は資本剰余金の増加12,971百万円及び利益剰余金の増加1,938百万円によるものであります。

キャッシュ・フローの状況

当連結会計年度末における現金及び現金同等物(以下「資金」という。)は22,169百万円と前年同期末と比べ13,075百万円(143.8%)の増加となりました。

当連結会計年度における各キャッシュ・フローの状況とそれらの要因は次のとおりであります。

(営業活動によるキャッシュ・フロー)

当連結会計年度における営業活動によるキャッシュ・フローの収入は、431百万円(前連結会計年度は1,608百万円の支出)となりました。営業活動による資金増加の主な要因は、税金等調整前当期純利益3,428百万円、減価償却費2,492百万円等であります。資金減少の主な要因は、たな卸資産の増加額3,621百万円、売上債権の増加額1,928百万円等であります。

(投資活動によるキャッシュ・フロー)

当連結会計年度における投資活動によるキャッシュ・フローの支出は、4,475百万円(前連結会計年度は15,348百万円の支出)となりました。投資活動による資金減少の主な要因は、有形固定資産の取得による支出3,308百万円、無形固定資産の取得による支出868百万円、投資有価証券の取得による支出302百万円等であります。

(財務活動によるキャッシュ・フロー)

当連結会計年度における財務活動によるキャッシュ・フローの収入は、17,098百万円(前連結会計年度は19,220百万円の収入)となりました。財務活動による資金増加の主な要因は、短期借入金金の純増加額7,491百万円、長期借入れによる収入12,146百万円、自己株式の売却による収入13,621百万円等であります。資金減少の主な要因は、長期借入金金の返済による支出12,748百万円等であります。

生産、受注及び販売の実績

a. 生産実績

当連結会計年度のエンジニアリング事業における生産実績は次のとおりであります。エネルギーサプライ事業につきましては、事業の性質上記載になじまないため、当該記載を省略しております。

| セグメントの名称 | 当連結会計年度 (自 2020年7月1日 至 2021年6月30日) | |
|------------|------------------------------------------|----------|
| | 金額(百万円) | 前年同期比(%) |
| エンジニアリング事業 | 14,371 | 108.2 |

(注) 1. 金額は販売価格によっており、セグメント間の取引については相殺消去しております。

2. 上記の金額には、消費税等は含まれておりません。

b. 受注実績

当連結会計年度の受注実績をセグメントごとに示すと、次のとおりであります。エネルギーサプライ事業につきましては、事業の性質上記載になじまないため、当該記載を省略しております。

| セグメントの名称 | 当連結会計年度 (自 2020年7月1日 至 2021年6月30日) | | | |
|------------|------------------------------------------|----------|---------------|----------|
| | 受注高 (百万円) | 前年同期比(%) | 受注残高 (百万円) | 前年同期比(%) |
| エンジニアリング事業 | 7,100 | 55.8 | 27,161 | 78.9 |

(注) 1. 金額は販売価格によっており、セグメント間の取引については相殺消去しております。
 2. 上記の金額には、消費税等は含まれておりません。

c. 販売実績

当連結会計年度の販売実績をセグメントごとに示すと、次のとおりであります。

| セグメントの名称 | 当連結会計年度 (自 2020年7月1日 至 2021年6月30日) | |
|-------------|------------------------------------------|----------|
| | 金額(百万円) | 前年同期比(%) |
| エンジニアリング事業 | 14,371 | 104.9 |
| エネルギーサプライ事業 | 19,878 | 135.1 |
| 合計 | 34,249 | 120.5 |

(注) 1. セグメント間の取引については相殺消去しております。
 2. 最近2連結会計年度の主な相手先別の販売実績及び当該販売実績の総販売実績に対する割合は次のとおりであります。

| 相手先 | 前連結会計年度 (自 2019年7月1日 至 2020年6月30日) | | 当連結会計年度 (自 2020年7月1日 至 2021年6月30日) | |
|--------|------------------------------------------|-------|------------------------------------------|-------|
| | 金額(百万円) | 割合(%) | 金額(百万円) | 割合(%) |
| 山佐株式会社 | 3,490 | 12.3 | - | - |

3. 上記の金額には、消費税等は含まれておりません。
 4. 当連結会計年度において当該販売実績はありません。

(2) 経営者の視点による経営成績等の状況に関する認識及び分析・検討内容

経営者の視点による当社グループの経営成績等の状況に関する認識及び分析・検討内容は次のとおりであります。

なお、文中の将来に関する事項は、当連結会計年度末現在において判断したものであります。

重要な会計上の見積り及び当該見積りに用いた仮定

当社グループの連結財務諸表は、我が国において一般に公正妥当と認められている会計基準に基づき作成されております。この連結財務諸表の作成にあたって、決算日における資産・負債の報告数値及び報告期間における収益・費用の報告数値に影響を与える見積りを行う必要があります。経営者は、債権、たな卸資産、投資、繰延税金資産、引当金等に関する見積り及び判断について、継続して評価を行っており、過去の実績や状況に応じて合理的と思われる様々な要因に基づき、見積り及び判断を行っております。また、その結果は資産・負債の簿価及び収益・費用の報告数字についての判断の基礎となります。実際の結果は、見積り特有の不確実性のため、これら見積りと異なる場合があります。

連結財務諸表の作成にあたって用いた会計上の見積り及び仮定のうち、重要なものは「第5 経理の状況 1 連結財務諸表等 (1) 連結財務諸表 注記事項(重要な会計上の見積り)」に記載しております。

当連結会計年度の経営成績等の状況に関する認識及び分析・検討内容

当連結会計年度の当社グループの経営成績等の状況に関する認識及び分析・検討内容は以下のとおりです。なお、上記期間における財政状態、経営成績及びキャッシュ・フローの状況に関する認識及び分析・検討内容については、上記「(1) 経営成績等の状況の概要」も併せてご参照ください。

a. 経営成績

(売上高)

当連結会計年度の売上高は、前連結会計年度と比べ5,834百万円増加し、34,249百万円(前年同期比20.5%増)となりました。これは主に、エンジニアリング事業において省エネ・安定電源確保のための分散型電源設置のニーズを受け省エネEPCが増加したことや太陽光発電等の再エネEPCが堅調だったことに加え、エネルギーサプライ事業において自社再生可能エネルギー発電所の発電容量が拡大し、売電電力量が増加したためであります。

(売上原価・売上総利益)

当連結会計年度の売上原価は、前連結会計年度と比べ4,595百万円増加し、26,707百万円(前年同期比20.8%増)となりました。売上総利益は、前連結会計年度と比べ1,238百万円増加し、7,542百万円(前年同期比19.7%増)となりました。これは主に、売上高の増加に伴うものであります。

(販売費及び一般管理費、営業利益)

当連結会計年度の販売費及び一般管理費は、前連結会計年度に比べ350百万円増加し、3,143百万円(前年同期比12.6%増)となりました。営業利益は、前連結会計年度に比べ888百万円増加し、4,399百万円(前年同期比25.3%増)となりました。これは主に、業容拡大等に伴うものであります。

(営業外損益、経常利益)

当連結会計年度の営業外損益は、主に受取保険金及び補助金収入の増加等により前連結会計年度に比べ413百万円増加し、経常利益は前連結会計年度に比べ1,301百万円増加し、3,836百万円(前年同期比51.4%増)となりました。

(特別損益、親会社株主に帰属する当期純利益)

当連結会計年度の特別損益は特別損失408百万円となりました。当社の連結子会社における固定資産の減損損失を特別損失として計上しております。親会社株主に帰属する当期純利益は、前連結会計年度と比べ365百万円増加し、1,990百万円(前年同期比22.5%増)となりました。

b. 資本の財源及び資金の流動性についての分析

1) 資金の調達方針

当社グループの所要資金調達は、主に運転資金及び設備資金需要によるものであります。運転資金については主にエンジニアリング事業における設備工事及びシステム工事の用途として調達しており、原則として完工時一括入金工事については銀行借入により資金の調達を行っていく方針であります。設備投資については、主にエネルギーサプライ事業において、当社グループでFIT制度に基づく再生可能エネルギー発電所等の設備を所有するためのSPCを設立し、プロジェクトファイナンスによる資金調達を行っております。プロジェクトファイナンスでは、プロジェクトの工事期間にわたり分割して資金調達を実施し、発生費用に対応する借入金額が確定した時点で利息等の条件を確定し、返済は借入金額が借入限度額まで達した後または借入金額が確定した後にいきます。FIT制度の固定買取期間は20年間のため、プロジェクト期間に応じて主に10年から18年の長期借入契約を締結していく方針であります。

2) 資金調達の方法

当社グループは、運転資金及び設備資金について長期借入金及び短期借入金により調達しており、手元流動性現金と合わせ、緊急な支出にも対応可能な体制を整えております。現在、社債の発行は行っておりません。

グループ各社の資金調達方法については、基本的には各社で金融機関から資金調達を行っており、合同会社の一部の子会社は、他のグループ会社より資金調達を行っております。

当連結会計年度末における有利子負債残高は70,557百万円となっております。

経営上の目標の達成状況を判断するための客観的な指標等の進捗について

当社グループは、事業の収益性を評価するために売上総利益を、グループ全体の経営状況を評価するために経常利益を重視しております。また、エネルギーサプライ事業における再生可能エネルギー発電所の所有・運営・売電については、自社発電所の累積発電容量(MW)にて評価を行っております。

当社グループは、取り扱う商材や提供サービスが多様であり、各商材やサービス、またそれぞれの組み合わせによって利益率が変わってくることから、事業活動によって生み出される売上総利益に加え、グループ全体の収益性評価のために経常利益を重視しており、今後もその方針としております。

なお、当連結会計年度においては、売上総利益は、前連結会計年度と比べ1,238百万円増加し、7,542百万円（前年同期比19.7%増）となりました。経常利益は、前連結会計年度と比べ1,301百万円増加し、3,836百万円（前年同期比51.4%増）となりました。

また、エネルギーサプライ事業における再生可能エネルギー発電所の所有・運営・売電においては、当連結会計年度末時点で累積発電容量は約205.0MW（合計67件）であり、今後も累積発電容量を増加させる方針としております。なお、前連結会計年度末の累積発電容量は約197.4MW（合計62件）、前々連結会計年度末時点の累積発電容量は約105.2MW（合計50件）であります。

4【経営上の重要な契約等】

| 契約会社名 | 相手方の名称 | 契約の名称 | 契約内容 | 契約期間 |
|-------------------------------|---------------------------------|--------|---------------------------------------------------|----------------------------|
| プライムソーラー合同会社 | 中部電力ミライズ株式会社 (旧：中部電力株式会社) | 電力受給契約 | FIT制度に基づく再生可能エネルギー電気の売電に関する契約 (固定買取価格：40円/kWh) | 2016年7月1日から 2036年6月30日 |
| 合同会社ソーラーエナジー・クリエイトを営業者とする匿名組合 | 九州電力株式会社 | 電力受給契約 | FIT制度に基づく再生可能エネルギー電気の売電に関する契約 (固定買取価格：36円/kWh) | 2017年4月1日から 2037年3月31日 |
| 合同会社ソーラーエナジー・クリエイトを営業者とする匿名組合 | 中部電力パワーグリッド株式会社 (旧：中部電力株式会社) | 電力受給契約 | FIT制度に基づく再生可能エネルギー電気の売電に関する契約 (固定買取価格：36円/kWh) | 2017年5月1日から 2037年4月30日 |
| 合同会社淡路佐野ソーラーパワーを営業者とする匿名組合 | 関西電力株式会社 | 電力受給契約 | FIT制度に基づく再生可能エネルギー電気の売電に関する契約 (固定買取価格：40円/kWh) | 2016年7月15日から 2036年7月14日 |
| 合同会社高知室戸ソーラーパワーを営業者とする匿名組合 | 四国電力送配電株式会社 (旧：四国電力株式会社) | 電力受給契約 | FIT制度に基づく再生可能エネルギー電気の売電に関する契約 (固定買取価格：36円/kWh) | 2019年8月2日から 2039年8月1日 |
| 合同会社千葉香取ソーラーパワーを営業者とする匿名組合 | 東京電力エナジーパートナー株式会社 | 電力受給契約 | FIT制度に基づく再生可能エネルギー電気の売電に関する契約 (固定買取価格：36円/kWh) | 2020年1月2日から 2040年1月1日 |
| 合同会社茨城牛久ソーラーパワーを営業者とする匿名組合 | 東京電力エナジーパートナー株式会社 | 電力受給契約 | FIT制度に基づく再生可能エネルギー電気の売電に関する契約 (固定買取価格：36円/kWh) | 2020年6月20日から 2040年6月19日 |
| プライムソーラー2合同会社を営業者とする匿名組合 | 東京電力エナジーパートナー株式会社 | 電力受給契約 | FIT制度に基づく再生可能エネルギー電気の売電に関する契約 (固定買取価格：36円/kWh) | 2020年3月9日から 2040年3月8日 |

(注) 電力受給期間を契約期間として記載しております。

(株式譲渡契約)

当社は、2021年9月13日開催の取締役会において、株式会社伊万里グリーンパワーの全株式を取得して子会社化することについて決議し、2021年9月14日付で株式会社ヘルシアと株式譲渡契約を締結、同日付で株式を取得いたしました。

詳細は、「第5 経理の状況 1 連結財務諸表等 (1) 連結財務諸表 注記事項(重要な後発事象)」をご参照ください。

5【研究開発活動】

当社グループは、「再生可能エネルギーの主力電源化」「省エネルギーの徹底」及び「エネルギーのスマート化」の3つを事業領域に位置付けており、エネルギーに関連する技術、製品及びサービスの研究開発を進めることで、世界的なエネルギー脱炭素化の取り組みへの更なる貢献や、複雑化する顧客のエネルギーに対する課題やニーズに応えてまいります。

当社グループの研究開発活動は、設備メーカーとの協業、大学との共同研究及び自治体の協力を得ながら、新たな技術、製品及びサービス等の開発を積極的に進めております。

当連結会計年度の研究開発費の総額は303百万円であり、セグメントごとの主な研究開発活動は以下のとおりであります。

(1) エンジニアリング事業

・蓄電池システム

当社グループでは、エネルギーのスマート化の観点から、顧客への蓄電池システムの販売を目指し、実地データ取得のため、実需要場所において試験運用のための蓄電池システムの開発を行っております。

・小型風力発電システム

当社グループでは、再生可能エネルギー系設備の商材の一つとして、顧客への風力発電システムの販売を目指し、実地データ取得のため、試験運用のための小型風力発電システムの開発を行っております。

・竹チップ混焼バイオマス温水ボイラ

当社グループでは、再生可能エネルギー系設備の商材の一つとして、竹をバイオマス燃料として利活用できる「竹チップ混焼バイオマス温水ボイラ（商品名：E-NEボイラ）」の研究開発に取り組み、2020年1月末に製品化した後、2020年6月末をもって本研究開発活動を終了しております。2020年7月からは、同製品の研究開発を引き継ぎ、バイオマス利活用が進んでいない籾殻、剪定枝等を燃料としたバイオマス温水ボイラの研究開発を行っております。

・パーク（樹皮）混焼バイオマスボイラ

当社グループでは、再生可能エネルギー系設備の商材の一つとして、パークをバイオマス燃料として利活用できるバイオマス燃焼システムの研究開発に取り組んでおります。

以上の結果、当セグメントに係る研究開発費は12百万円となりました。

(2) エネルギーサプライ事業

・バイオマス燃料

当社グループでは、インドネシアで原生しているヤシを原料としたバイオマス燃料の商品化を目的として、インドネシアパタム島において生産に関する研究を行っております。

・蓄電池システム

当社グループでは、電気の小売供給における調整力確保やインバランス（注1）回避を目的として、需要側での蓄電池による需給調整の事業化を目指すための研究を行っております。

・小型風力発電システム

当社グループでは、再生可能エネルギー発電所の開発・所有・運用を行っており、風力発電による電気の販売の事業化を目指し、実地データ取得のため、小型風力発電システムの試験運用を行っております。

・パーク（樹皮）混焼バイオマスボイラ

当社グループでは、再生可能エネルギー発電所の開発・所有・運用を行っており、パークの活用によるバイオマス発電所の事業化を目指し、実地データ取得のため、パーク混焼の実証実験を行っております。

・地熱発電システム

当社グループでは、再生可能エネルギー発電所の開発・所有・運用を行っており、地熱発電による電気の販売の事業化を目指し、研究開発を行っております。

以上の結果、当セグメントに係る研究開発費は291百万円となりました。

（注1）インバランス：

電気の小売供給において小売電気事業者が事前に策定した需要調達計画と実績の差分のことであります。

第3【設備の状況】

1【設備投資等の概要】

当連結会計年度における設備投資の総額は2,264百万円（未実現利益調整後）となりました。セグメントごとの主な設備投資（未実現利益調整前）は、次のとおりであります。なお、セグメントごとの主な設備投資（未実現利益調整前）は、主に当社の連結子会社であるテス・エンジニアリング株式会社が連結グループ内に向けて実施した再生可能エネルギー発電所のEPCにおける利益が付加されているため、当連結会計年度における設備投資の総額（未実現利益調整後）は、連結グループ内で計上された利益を消去しております。

（エンジニアリング事業）

当連結会計年度の設備投資金額は、0百万円でした。これらは主に太陽光発電システムのEPCに係る機械装置の取得によるものです。

（エネルギーサプライ事業）

当連結会計年度は、再生可能エネルギー発電所の所有・運営・売電を目的に、太陽光発電設備に係る機械装置等への投資を中心に設備投資を実施いたしましたが、第11期連結会計年度までの設備投資が一段落したことから、設備投資金額は2,001百万円にとどまっております。

なお、当連結会計年度において、重要な設備の除却、売却等はありません。

2【主要な設備の状況】

当社グループにおける主要な設備は、次のとおりであります。

(1) 提出会社

主要な設備はありません。

(2) 国内子会社

2021年6月30日現在

| 会社名 | 事業所名 (所在地) | セグメント の名称 | 設備の内容 | 帳簿価額 | | | | | | 従業員数 (人) |
|---------------------------------------------------|-------------------------------------------------------|---------------------|-------|----------------------|------------------------|-------------------------|----------------|--------------|-------------|-------------|
| | | | | 建物及び構 築物 (百万円) | 機械装置及 び運搬具 (百万円) | 土地 (百万円) (面積㎡) | リース資産 (百万円) | その他 (百万円) | 合計 (百万円) | |
| テス・エンジ ニアリング株 式会社 | 本社(大阪市 淀川区) | エネルギー サプライ事 業 | 発電設備 | 769 | 716 | 3,659 (2,025,110.67) | 267 | 570 | 5,982 | 243 |
| 合同会社T&M ソーラーを営 業者とする匿 名組合 | T&M鹿児島県 湧水町木場メ ガソーラー 他(鹿児島県 始良郡湧水 町 他) | エネルギー サプライ事 業 | 発電設備 | 738 | 6,021 | - (-) | - | 66 | 6,826 | - |
| エナジーアンド パートナーズ 株式会社 | 六戸町メガ ソーラー発電 所(青森県上 北郡六戸町) | エネルギー サプライ事 業 | 発電設備 | - | 12 | - (-) | 902 | 0 | 914 | - |
| 合同会社ソー ラーエナ ジー・クリエ イトを営業者 とする匿名組 合 | 熊本益城太陽 光発電所 他 (熊本県上益 城郡益城町 他) | エネルギー サプライ事 業 | 発電設備 | 1,180 | 2,162 | - (-) | - | 105 | 3,448 | - |
| プライムソー ラー合同会社 | TESS静岡菊川 ソーラー発電 所 他(静岡 県菊川市 他) | エネルギー サプライ事 業 | 発電設備 | - | 1,987 | - (-) | - | - | 1,987 | - |
| 合同会社淡路 佐野ソーラー パワーを営業 者とする匿名 組合 | 淡路佐野メガ ソーラー発電 所(兵庫県淡 路市) | エネルギー サプライ事 業 | 発電設備 | 29 | 1,203 | - (-) | - | - | 1,233 | - |
| 合同会社高知 室戸ソーラー パワーを営業 者とする匿名 組合 | 高知室戸メガ ソーラー発電 所(高知県室 戸市) | エネルギー サプライ事 業 | 発電設備 | 133 | 5,262 | - (-) | - | 509 | 5,905 | - |
| 合同会社千葉 香取ソーラー パワーを営業 者とする匿名 組合 | 千葉香取メガ ソーラー発電 所(千葉県香 取市) | エネルギー サプライ事 業 | 発電設備 | 22 | 2,543 | - (-) | - | 47 | 2,613 | - |
| プライムソー ラー2合同会 社を営業者と する匿名組合 | TESS宮崎小林 ソーラー発電 所(宮崎県小 林市) | エネルギー サプライ事 業 | 発電設備 | - | 5,327 | - (-) | - | 538 | 5,865 | - |
| 合同会社茨城 牛久ソーラー パワーを営業 者とする匿名 組合 | 茨城牛久メガ ソーラー発電 所(茨城県牛 久市) | エネルギー サプライ事 業 | 発電設備 | - | 6,312 | - (-) | - | 213 | 6,526 | - |
| プライムソー ラー3合同会 社 | 下福元ソー ラー発電所 他(鹿児島県 下福元町 他) | エネルギー サプライ事 業 | 発電設備 | - | 619 | - (-) | - | 743 | 1,362 | - |

- (注) 1. 現在休止中の主要な設備はありません。
2. 上記の金額には、消費税等は含まれておりません。
3. 上記の金額には、未実現利益消去後の金額を記載しております。
4. 帳簿価額のうち「その他」は、工具、器具及び備品、建設仮勘定及び無形固定資産その他の合計であります。
5. テス・エンジニアリング株式会社の本社には合同会社高知室戸ソーラーパワーを営業者とする匿名組合に貸与中の土地1,985百万円(1,530,153.67㎡)、合同会社淡路佐野ソーラーパワーを営業者とする匿名組合に貸与中の土地220百万円(58,057.00㎡)、合同会社T&Mソーラーを営業者とする匿名組合に貸与中の土地315百万円(200,633.00㎡)、合同会社茨城牛久ソーラーパワーを営業者とする匿名組合に貸与中の土地1,137百万円(236,267.00㎡)を含んでおります。
6. 従業員数は就業員数であり、平均臨時雇用者数は、臨時雇用者数の総数が従業員数の100分の10未満であるため記載を省略しております。
7. 上記の他、連結会社以外から賃借している主要な設備の内容は、下記のとおりであります。

| 会社名 | 事業所名 (所在地) | セグメントの名称 | 設備の内容 | 賃借床面積 (㎡) | 年間賃借料 (百万円) |
|-----------------|-------------------------------|-------------|-------|--------------|----------------|
| テス・エンジニアリング株式会社 | 本社 (大阪市淀川区) | 全社(共通) | 本社設備 | 1,367.75 | 48 |
| テス・エンジニアリング株式会社 | 東京支店 (東京都中央区) | 全社(共通) | 本社設備 | 749.57 | 87 |
| ブライムソーラー合同会社 | TESS静岡菊川第一ソーラー発電所 (静岡県菊川市) | エネルギーサプライ事業 | 発電設備 | 166,525.43 | 26 |

(3) 在外子会社

主要な設備はありません。

3【設備の新設、除却等の計画】

重要な設備の新設、除却等の計画は次のとおりであります。（2021年6月30日現在）

（1）重要な設備の新設等

| 会社名 | 事業所名 (所在地) | セグメントの 名称 | 設備の内容 | 投資予定金額 | | 資金調達方法 | 着手及び完了予定年月 | | 完成後の 増加能力 |
|----------------------------------------|---------------------------------------------|-----------------|-----------------------|-------------|---------------|----------------------------|------------|----------|-------------------------------------|
| | | | | 総額 (百万円) | 既支払額 (百万円) | | 着手 | 完了 | |
| テス・エンジニアリング株式会社 | オンサイト PPA (鳥取県米子市) | エネルギー サプライ事業 | 太陽光発電 設備 | 30 | 0 | リース | 2021年5月 | 2021年7月 | 完成後の 発電容量 (MW) 0.2 (注)1 |
| プライムソーラー3合同会社 | TESS茨城桜川 ソーラー発電 所(茨城県桜 川市) | エネルギー サプライ事業 | 太陽光発電 設備 | 435 | 123 | 借入金及び 自己資金 | 2021年2月 | 2022年1月 | 完成後の 発電容量 (MW) 1.4 (注)1 |
| プライムソーラー3合同会社 | TESS兵庫朝来 ソーラー発電 所(兵庫県朝 来市) | エネルギー サプライ事業 | 太陽光発電 設備 | 62 | 0 | 借入金及び 自己資金 | 2021年9月 | 2022年1月 | 完成後の 発電容量 (MW) 0.3 (注)1 |
| 合同会社熊本 錦グリーンパ ワー | TESS錦町木上 西バイオマス 発電所(熊本 県球磨郡錦 町) | エネルギー サプライ事業 | 木質バイオマ ス発電設備 | 2,682 | 2 | 自己株式処分 資金、借入金 及び自己資金 | 2021年7月 | 2023年7月 | 完成後の 発電容量 (MW) 2.0 (注)2 |
| PT PTEC RESEARCH AND DEVELOPMENT | インドネシア 北スマトラ州 | エネルギー サプライ事業 | バイオマス 燃料製造工場 用地 | 197 (注)3 | 0 | 自己株式処分 資金 | 2022年12月 | 2026年12月 | 未定 (注)4 |

(注)1. 完成後の発電容量(MW)はモジュールベース(太陽電池モジュール最大の出力の和)の設備容量表記であります。

2. 完成後の発電容量(MW)は発電端出力ベースの設備容量表記であります。

3. 投資予定金額の総額については、建築及び設備工事費が未確定であるため、用地の一部取得に係る投資予定額を記載しております。また、投資予定金額は予算上の換算レート(1ドル=109.00円)で算出しております。

4. 完成後の増加能力は、算出が困難なため記載を省略しております。

（2）重要な設備の除却等

重要な設備の除却等の計画はありません。

第4【提出会社の状況】

1【株式等の状況】

(1)【株式の総数等】

【株式の総数】

| 種類 | 発行可能株式総数(株) |
|------|-------------|
| 普通株式 | 120,000,000 |
| 計 | 120,000,000 |

(注) 2021年1月8日開催の臨時取締役会決議により、2021年2月1日付で株式分割に伴う定款変更が行われ、発行可能株式総数は108,000,000株増加し、120,000,000株となっております。

【発行済株式】

| 種類 | 事業年度末現在発行数 (株) (2021年6月30日) | 提出日現在発行数(株) (2021年9月29日) | 上場金融商品取引所名又は登録認可金融商品取引業協会名 | 内容 |
|------|-----------------------------------|-----------------------------|----------------------------|----------------------------------------------------|
| 普通株式 | 35,069,100 | 35,069,100 | 東京証券取引所 (市場第一部) | 権利内容に何ら限定のない当社における標準となる株式であります。なお、単元株式数は100株であります。 |
| 計 | 35,069,100 | 35,069,100 | - | - |

(注) 1. 2021年1月8日開催の臨時取締役会決議により、2021年2月1日付で普通株式1株につき10株の割合で株式分割を行っております。これにより、発行済株式総数は31,562,190株増加し、35,069,100株となっております。

2. 2021年1月20日付け臨時株主総会決議(書面決議)により、2021年2月1日付で1単元を100株とする単元株制度を採用しております。

3. 2021年4月27日に東京証券取引所に上場しております。

(2)【新株予約権等の状況】

【ストックオプション制度の内容】

第1回新株予約権

| | |
|----------------------------------------|-------------------------------------|
| 決議年月日 | 2019年2月15日 |
| 付与対象者の区分及び人数(名) | 当社従業員16 子会社取締役2 子会社従業員99 |
| 新株予約権の数(個) | 514 [501] (注) 1. |
| 新株予約権の目的となる株式の種類、内容及び数(株) | 普通株式 514,000 [501,000] (注) 1. 2. 7. |
| 新株予約権の行使時の払込金額(円) | 1株当たり 179 (注) 3. 7. |
| 新株予約権の行使期間 | 自 2021年2月16日 至 2029年2月15日 |
| 新株予約権の行使により株式を発行する場合の株式の発行価格及び資本組入額(円) | 発行価格 179 資本組入額 90 (注) 3. 4. 7. |

| | |
|---------------------------------|----------------------------------------------------------------------------------------------------------------------------------------------------------------------------------------------------------------------------------------------------------------------|
| <p>新株予約権の行使の条件</p> | <p>新株予約権の割当を受けた者（以下「新株予約権者」という。）は、権利行使時においても、当社の取締役、従業員又は当社子会社の取締役、監査役、従業員又はこれに準じた地位を有していなければならない。ただし、取締役、監査役の任期満了による退任及び従業員の定年退職の場合、又は取締役会が正当な理由があると認めた場合は、この限りではない。</p> <p>当社の普通株式が、いずれかの金融商品取引所に上場されていること。</p> <p>新株予約権者が死亡した場合、その相続人による新株予約権の権利行使は認めないものとする。</p> |
| <p>新株予約権の譲渡に関する事項</p> | <p>譲渡による新株予約権の取得については、当社取締役会の決議による承認を要するものとする。</p> |
| <p>組織再編成行為に伴う新株予約権の交付に関する事項</p> | <p>（注）5 .</p> |

当事業年度の末日（2021年6月30日）における内容を記載しております。当事業年度の末日から提出日の前月末現在（2021年8月31日）にかけて変更された事項については、提出日の前月末現在における内容を[]内に記載しており、その他の事項については当事業年度の末日における内容から変更はありません。

- （注）1 . 新株予約権1個につき目的となる株式数は、1,000株とする。
- 2 . 新株予約権の割当日後、当社が株式分割（株式無償割当を含む。）又は株式併合を行う場合、次の算式により目的となる株式の数を調整するものとする。ただし、係る調整は、新株予約権のうち、当該時点で権利行使されていない新株予約権の目的となる株式の数について行われ、調整の結果生じる1株未満の端数については、これを切り捨てる。
- 調整後株式数 = 調整前株式数 × 分割・併合の比率
- また、新株予約権の割当日後、当社が吸収合併、新設合併、吸収分割、新設分割、株式交換若しくは株式移転を行う場合又はその他やむを得ない事由が生じた場合には、新株予約権の目的となる株式の数は、合理的な範囲で調整されるものとする。
- 3 . 新株予約権の割当日後、当社が株式分割（株式無償割当を含む。）又は株式併合を行う場合、次の算式により行使価額を調整し、調整により生ずる1円未満の端数は切り上げる。

$$\text{調整後行使価額} = \text{調整前行使価額} \times \frac{1}{\text{分割・併合の比率}}$$

また、割当日後、当社が行使価額を下回る払込金額で募集株式の発行又は自己株式の処分を行う場合（新株予約権の行使に基づく株式の発行・処分を除く）は、次の算式により行使価額を調整し、調整により生じる1円未満の端数は切り上げる。

$$\text{調整後行使価額} = \frac{\text{既発行株式数} \times \text{調整前行使価額} + \text{新規発行株式数} \times 1 \text{株当たり払込金額}}{\text{既発行株式数} + \text{新規発行株式数}}$$

上記算式において「既発行株式数」とは、当社の発行済株式総数から当社が保有する自己株式数を控除したとし、自己株式の処分を行う場合には「新規発行」を「自己株式の処分」、「1株当たり払込金額」を「1株当たり処分金額」と読み替えるものとする。

更に、上記のほか、当社が吸収合併、新設合併、吸収分割、新設分割、株式交換若しくは株式移転を行う場合又はその他やむを得ない事由が生じた場合には、行使価額は、合理的な範囲で調整されるものとする。

- 4 . （1）新株予約権の行使により株式を発行する場合において増加する資本金の額は、会社計算規則第17条第1項に従い算出される資本金等増加限度額の2分の1の金額とし、計算の結果1円未満の端数が生じたときは、その端数を切り上げるものとする。
- （2）新株予約権の行使により株式を発行する場合において増加する資本準備金の額は、（1）に記載の資本等増加限度額から（1）に定める増加する資本金の額を減じた額とする。
- 5 . 当社が合併（当社が合併により消滅する場合に限る。）、吸収分割、新設分割、株式交換又は株式移転（以上を総称して以下「組織再編行為」という。）をする場合において、組織再編行為の効力発生日において残存する新株予約権（以下「残存新株予約権」という。）の新株予約権者に対し、それぞれの場合につき、会社法第236条第1項第8号のイからホまでに掲げる株式会社（以下「再編対象会社」という。）の新株予約権を以下の条件に基づきそれぞれ交付することとする。この場合においては、残存新株予約権は消滅し、再編対象会社は新株予約権を新たに発行するものとする。ただし、以下の条件に沿って再編対象会社の新株予約権を交付する旨を、吸収合併契約、新設合併契約、吸収分割契約、新設分割計画、株式交換契約又は株式移転計画において定めた場合に限るものとする。

- (1) 交付する再編対象会社の新株予約権の数
組織再編行為の効力発生の時点において残存する募集新株予約権の新株予約権者が保有する新株予約権の数と同一の株をそれぞれ交付するものとする。
 - (2) 新株予約権の目的である再編対象会社の株式の種類
再編対象会社の普通株式とする。
 - (3) 新株予約権の目的である再編対象会社の株式の数
組織再編行為の条件等を勘案のうえ、2. に準じて決定する。
 - (4) 新株予約権の行使に際して出資される財産の価額
交付される各新株予約権の行使に際して出資される財産の価額は、組織再編行為の条件等を勘案のうえ、3. で定められた行使価額を調整して得られる再編後払込金額に上記(3) に従って決定される当該新株予約権の目的である再編対象会社の株式の数を乗じて得られる金額とする。
 - (5) 新株予約権を行使することができる期間
上記「新株予約権の行使期間」に定める新株予約権を行使できる期間の開始日と組織再編行為の効力発生日のうちいずれか遅い日から、上記「新株予約権の行使期間」に定める新株予約権を行使することができる期間の満了日までとする。
 - (6) 新株予約権の行使の条件
上記「新株予約権の行使の条件」に準じて決定する。
 - (7) 増加する資本金及び資本準備金に関する事項
前記4. に準じて決定する。
 - (8) 譲渡による新株予約権の取得の制限
譲渡による新株予約権の取得については、再編対象会社の承認を要するものとする。
6. 新株予約権者に交付する株式の数に1株に満たない端数がある場合には、これを切り捨てるものとする。
7. 2021年1月8日開催の臨時取締役会決議により、2021年2月1日付で普通株式1株につき10株の割合で株式分割を行っております。これにより「新株予約権の目的となる株式の種類、内容及び数」、「新株予約権の行使時の払込金額」及び「新株予約権の行使により株式を発行する場合の株式の発行価格及び資本組入額」が調整されております。

第2回新株予約権

| | |
|----------------------------------------|-------------------------------------------------------------------------------------------------------------------------------------------------------------------------------------------------------------------------------------------------------|
| 決議年月日 | 2019年12月13日 |
| 付与対象者の区分及び人数(名) | 当社取締役 1 子会社取締役 2 |
| 新株予約権の数(個) | 67(注)1. |
| 新株予約権の目的となる株式の種類、内容及び数(株) | 普通株式 67,000 (注)1.2.7. |
| 新株予約権の行使時の払込金額(円) | 1株当たり 201 (注)3.7. |
| 新株予約権の行使期間 | 自 2021年12月14日 至 2029年12月13日 |
| 新株予約権の行使により株式を発行する場合の株式の発行価格及び資本組入額(円) | 発行価格 201 資本組入額 101 (注)3.4.7. |
| 新株予約権の行使の条件 | 新株予約権の割当を受けた者(以下「新株予約権者」という。)は、権利行使時においても、当社の取締役、従業員又は当社子会社の取締役、監査役、従業員又はこれに準じた地位を有していなければならない。ただし、取締役、監査役の任期満了による退任及び従業員の定年退職の場合、又は取締役会が正当な理由があると認めた場合は、この限りではない。 当社の普通株式が、いずれかの金融商品取引所に上場されていること。 新株予約権者が死亡した場合、その相続人による新株予約権の権利行使は認めないものとする。 |
| 新株予約権の譲渡に関する事項 | 譲渡による新株予約権の取得については、当社取締役会の決議による承認を要するものとする。 |
| 組織再編成行為に伴う新株予約権の交付に関する事項 | (注)5. |

当事業年度の末日(2021年6月30日)における内容を記載しております。当事業年度の末日から提出日の前月末現在(2021年8月31日)において、記載すべき内容が当該事業年度の末日における内容から変更がないため、提出日の前月末現在に係る記載を省略しております。

- (注)1. 新株予約権1個につき目的となる株式数は、1,000株とする。
2. 新株予約権の割当日後、当社が株式分割(株式無償割当を含む。)又は株式併合を行う場合、次の算式により目的となる株式の数を調整するものとする。ただし、係る調整は、新株予約権のうち、当該時点で権利行使されていない新株予約権の目的となる株式の数について行われ、調整の結果生じる1株未満の端数については、これを切り捨てる。
- 調整後株式数 = 調整前株式数 × 分割・併合の比率
- また、新株予約権の割当日後、当社が吸収合併、新設合併、吸収分割、新設分割、株式交換若しくは株式移転を行う場合又はその他やむを得ない事由が生じた場合には、新株予約権の目的となる株式の数は、合理的な範囲で調整されるものとする。
3. 新株予約権の割当日後、当社が株式分割(株式無償割当を含む。)又は株式併合を行う場合、次の算式により行使価額を調整し、調整により生じる1円未満の端数は切り上げる。

$$\text{調整後行使価額} = \text{調整前行使価額} \times \frac{1}{\text{分割・併合の比率}}$$

また、割当日後、当社が行使価額を下回る払込金額で募集株式の発行又は自己株式の処分を行う場合(新株予約権の行使に基づく株式の発行・処分を除く)は、次の算式により行使価額を調整し、調整により生じる1円未満の端数は切り上げる。

$$\text{調整後行使価額} = \frac{\text{既発行株式数} \times \text{調整前行使価額} + \text{新規発行株式数} \times 1 \text{株当たり払込金額}}{\text{既発行株式数} + \text{新規発行株式数}}$$

上記算式において「既発行株式数」とは、当社の発行済株式総数から当社が保有する自己株式数を控除したとし、自己株式の処分を行う場合には「新規発行」を「自己株式の処分」、「1株当たり払込金額」を「1株当たり処分金額」と読み替えるものとする。

更に、上記のほか、当社が吸収合併、新設合併、吸収分割、新設分割、株式交換若しくは株式移転を行う場合又はその他やむを得ない事由が生じた場合には、行使価額は、合理的な範囲で調整されるものとする。

4. (1) 新株予約権の行使により株式を発行する場合において増加する資本金の額は、会社計算規則第17条第1項に従い算出される資本金等増加限度額の2分の1の金額とし、計算の結果1円未満の端数が生じたときは、その端数を切り上げるものとする。
(2) 新株予約権の行使により株式を発行する場合において増加する資本準備金の額は、(1)に記載の資本等増加限度額から(1)に定める増加する資本金の額を減じた額とする。
5. 当社が合併(当社が合併により消滅する場合に限る。)、吸収分割、新設分割、株式交換又は株式移転(以上を総称して以下「組織再編行為」という。)をする場合において、組織再編行為の効力発生日において残存する新株予約権(以下「残存新株予約権」という。)の新株予約権者に対し、それぞれの場合につき、会社法第236条第1項第8号のイからホまでに掲げる株式会社(以下「再編対象会社」という。)の新株予約権を以下の条件に基づきそれぞれ交付することとする。この場合においては、残存新株予約権は消滅し、再編対象会社は新株予約権を新たに発行するものとする。ただし、以下の条件に沿って再編対象会社の新株予約権を交付する旨を、吸収合併契約、新設合併契約、吸収分割契約、新設分割計画、株式交換契約又は株式移転計画において定めた場合に限るものとする。
 - (1) 交付する再編対象会社の新株予約権の数
組織再編行為の効力発生の時点において残存する募集新株予約権の新株予約権者が保有する新株予約権の数と同一の株をそれぞれ交付するものとする。
 - (2) 新株予約権の目的である再編対象会社の株式の種類
再編対象会社の普通株式とする。
 - (3) 新株予約権の目的である再編対象会社の株式の数
組織再編行為の条件等を勘案のうえ、2.に準じて決定する。
 - (4) 新株予約権の行使に際して出資される財産の価額
交付される各新株予約権の行使に際して出資される財産の価額は、組織再編行為の条件等を勘案のうえ、3.で定められた行使価額を調整して得られる再編後払込金額に上記(3)に従って決定される当該新株予約権の目的である再編対象会社の株式の数を乗じて得られる金額とする。
 - (5) 新株予約権を行使することができる期間
上記「新株予約権の行使期間」に定める新株予約権を行使できる期間の開始日と組織再編行為の効力発生日のうちいずれか遅い日から、上記「新株予約権の行使期間」に定める新株予約権を行使することができる期間の満了日までとする。
 - (6) 新株予約権の行使の条件
上記「新株予約権の行使の条件」に準じて決定する。
 - (7) 増加する資本金及び資本準備金に関する事項
前記4.に準じて決定する。
 - (8) 譲渡による新株予約権の取得の制限
譲渡による新株予約権の取得については、再編対象会社の承認を要するものとする。
6. 新株予約権者に交付する株式の数に1株に満たない端数がある場合には、これを切り捨てるものとする。
7. 2021年1月8日開催の臨時取締役会決議により、2021年2月1日付で普通株式1株につき10株の割合で株式分割を行っております。これにより「新株予約権の目的となる株式の種類、内容及び数」、「新株予約権の行使時の払込金額」及び「新株予約権の行使により株式を発行する場合の株式の発行価格及び資本組入額」が調整されております。

【ライツプランの内容】

該当事項はありません。

【その他の新株予約権等の状況】

該当事項はありません。

(3) 【行使価額修正条項付新株予約権付社債券等の行使状況等】

該当事項はありません。

(4) 【発行済株式総数、資本金等の推移】

| 年月日 | 発行済株式総数 増減数(株) | 発行済株式総 数残高(株) | 資本金増減額 (百万円) | 資本金残高 (百万円) | 資本準備金増 減額 (百万円) | 資本準備金残 高(百万円) |
|--------------------|-------------------|------------------|-----------------|----------------|-----------------------|------------------|
| 2018年3月30日 (注1) | 2,999,700 | 3,000,000 | - | 1 | - | - |
| 2018年4月1日 (注2) | 506,910 | 3,506,910 | - | 1 | 2,073 | 2,073 |
| 2021年2月1日 (注3) | 31,562,190 | 35,069,100 | - | 1 | - | 2,073 |

(注1) 株式分割(1:10,000)によるものであります。

(注2) テス・エンジニアリング株式会社との株式交換に伴う新株発行により、資本準備金が増加しております。

(注3) 株式分割(1:10)によるものであります。

(5) 【所有者別状況】

2021年6月30日現在

| 区分 | 株式の状況(1単元の株式数100株) | | | | | | | 単元未満 株式の状況 (株) | |
|-----------------|--------------------|--------|--------------|------------|-------|------|-----------|----------------------|-------|
| | 政府及び 地方公共 団体 | 金融機関 | 金融商品 取引業者 | その他の 法人 | 外国法人等 | | 個人 その他 | | 計 |
| | | | | | 個人以外 | 個人 | | | |
| 株主数 (人) | 0 | 18 | 36 | 285 | 29 | 10 | 10,709 | 11,087 | - |
| 所有株式数 (単元) | 0 | 37,830 | 12,046 | 103,295 | 4,379 | 34 | 193,070 | 350,654 | 3,700 |
| 所有株式数 の割合(%) | 0.00 | 10.78 | 3.43 | 29.45 | 1.24 | 0.00 | 55.05 | 100 | - |

(注) 1. 自己株式219,000株は、「個人その他」に2,190単元を含めて記載しております。

2. 2021年1月8日開催の臨時取締役会決議により、2021年2月1日付で普通株式1株につき10株の割合で株式分割を行っております。

3. 2021年1月20日付け臨時株主総会決議(書面決議)により、2021年2月1日付で1単元を100株とする単元株制度を採用しております。

(6) 【大株主の状況】

2021年6月30日現在

| 氏名又は名称 | 住所 | 所有株式数 (株) | 発行済株式(自己 株式を除く。)の 総数に対する所有 株式数の割合 (%) |
|-----------------------------|---------------------------|--------------|---------------------------------------------------|
| 石脇秀夫 | 千葉県船橋市 | 5,775,300 | 16.57 |
| 合同会社ストーンサイド | 千葉県船橋市前原東5-32-1 | 2,600,000 | 7.46 |
| TESSグループ従業員持株会 | 大阪市淀川区西中島6-1-1 新大阪プライムタワー | 2,454,200 | 7.04 |
| 合同会社たかおか屋 | 大阪府豊中市新千里北町1-12-1 | 2,365,500 | 6.78 |
| 株式会社K | 東京島中央区佃2-1-2-3914 | 2,151,650 | 6.17 |
| 株式会社瑛 | 大阪府藤井寺市梅が園町11-6 | 2,000,000 | 5.73 |
| 日本マスタートラスト信託銀行 株式会社(信託口) | 東京都港区浜松町2-11-3 | 1,101,400 | 3.16 |
| 高崎敏宏 | 大阪府豊中市 | 1,050,000 | 3.01 |
| 山本一樹 | 東京都墨田区 | 1,050,000 | 3.01 |
| 藤井克重 | 大阪府藤井寺市 | 1,049,300 | 3.01 |
| 計 | - | 21,597,350 | 61.97 |

(注) 1. 2021年1月8日開催の臨時取締役会決議により、2021年2月1日付で普通株式1株につき10株の割合で株式分割を行っております。これにより、発行済株式総数は31,562,190株増加し、35,069,100株となっております。

2. 上記日本マスタートラスト信託銀行株式会社(信託口)の所有株式数のうち、信託業務に係る株式数は、1,101,400株であります。

(7)【議決権の状況】

【発行済株式】

2021年6月30日現在

| 区分 | 株式数(株) | 議決権の数(個) | 内容 |
|----------------|--------------------------|----------|----------------------------------------------------|
| 無議決権株式 | - | - | - |
| 議決権制限株式(自己株式等) | - | - | - |
| 議決権制限株式(その他) | - | - | - |
| 完全議決権株式(自己株式等) | (自己保有株式) 普通株式 219,000 | - | - |
| 完全議決権株式(その他) | 普通株式 34,846,400 | 348,464 | 権利内容に何ら限定のない当社における標準となる株式であります。なお、単元株式数は100株であります。 |
| 単元未満株式 | 普通株式 3,700 | - | - |
| 発行済株式総数 | 35,069,100 | - | - |
| 総株主の議決権 | - | 348,464 | - |

- (注) 1. 2021年1月8日開催の臨時取締役会決議により、2021年2月1日付で普通株式1株につき10株の割合で株式分割を行っております。これにより、発行済株式総数は31,562,190株増加し、35,069,100株となっております。
2. 2021年1月20日付け臨時株主総会決議(書面決議)により、2021年2月1日付で1単元を100株とする単元株制度を採用しております。

【自己株式等】

2021年6月30日現在

| 所有者の氏名又は名称 | 所有者の住所 | 自己名義所有株式数(株) | 他人名義所有株式数(株) | 所有株式数の合計(株) | 発行済株式総数に対する所有株式数の割合(%) |
|----------------------------|----------------------|--------------|--------------|-------------|------------------------|
| (自己保有株式) テスホールディングス株式会社 | 大阪市淀川区西中島 六丁目1番1号 | 219,000 | - | 219,000 | 0.62 |
| 計 | - | 219,000 | - | 219,000 | 0.62 |

2【自己株式の取得等の状況】

【株式の種類等】 会社法第155条第7号に該当する普通株式の取得

(1)【株主総会決議による取得の状況】

該当事項はありません。

(2)【取締役会決議による取得の状況】

該当事項はありません。

(3)【株主総会決議又は取締役会決議に基づかないものの内容】

| 区分 | 株式数(株) | 価額の総額(円) |
|-----------------|--------|----------|
| 当事業年度における取得自己株式 | - | - |
| 当期間における取得自己株式 | 3 | 7,341 |

(4)【取得自己株式の処理状況及び保有状況】

| 区分 | 当事業年度 | | 当期間 | |
|----------------------------------|-----------|------------------|---------|------------------|
| | 株式数(株) | 処分価額の総額 (百万円) | 株式数(株) | 処分価額の総額 (百万円) |
| 引き受ける者の募集を行った取得自己株式 | 8,470,000 | 13,535 | - | - |
| 消却の処分を行った取得自己株式 | - | - | - | - |
| 合併、株式交換、株式交付、会社分割に係る移転を行った取得自己株式 | - | - | - | - |
| その他 (新株予約権の権利行使) | 481,000 | 86 | 19,000 | 3 |
| 保有自己株式数 | 219,000 | - | 200,003 | - |

(注) 2021年2月1日付けで普通株式1株につき10株の割合で株式分割を行ったことにより、保有自己株式数は、当該株式分割による調整後の株式数を記載しております。

3【配当政策】

当社は、利益配分につきましては、将来の事業展開と経営体質の強化のために必要な内部留保を確保しつつ、安定した配当を継続して実施していくことを基本方針としております。

剰余金の配当につきましては、株主への利益還元を重視し、継続的かつ安定的な配当を基本としており、毎年12月31日を基準日とした中間配当と毎年6月30日を基準日とした期末配当の年2回の剰余金の配当を行うことができる旨を定款で定めております。これらの剰余金の配当の決定機関は、株主総会又は取締役会であります。

また、将来の事業環境等も考慮しながらの実施とはなりますが、当社は連結配当性向30%を目途に配当し、残りを内部留保、新たな事業に向けての研究及び開発投資等とする方針であり、加えて、業績向上に伴って、株主への剰余金（利益）配当の内容を充実していくことを剰余金（利益）配分の方針といたします。

なお、第12期（2021年6月期）に係る剰余金の配当は以下のとおりであります。

| 決議年月日 | 配当金の総額 （百万円） | 1株当たり配当額 （円） |
|------------------------|-----------------|-----------------|
| 2021年9月29日 定時株主総会決議 | 715 | 20.52 |

4【コーポレート・ガバナンスの状況等】

(1)【コーポレート・ガバナンスの概要】

コーポレート・ガバナンスに関する基本的な考え方

当社は、株主をはじめとするステークホルダーに対して社会的責任を果たし信頼を得ること、また持続的な成長及び企業価値の向上を図る観点から、コンプライアンスの遵守体制、意思決定・業務執行体制、及び適正な監督・監視体制を構築することを通じて、コーポレート・ガバナンスの強化及び充実に努めております。

企業統治の体制の概要及び当該体制を採用する理由

a. 企業統治の体制の概要

当社は、コーポレート・ガバナンスの強化及び充実に実現するための企業統治の体制として監査等委員会設置会社を採用しております。監査等委員である取締役が議決権を付与することで、取締役会の監督機能をより一層強化すると共に、当社のコーポレート・ガバナンス体制の一層の強化を図ることを目的としております。

また、取締役の指名及び報酬の決定につきましては、その透明性・客観性を確保するために、社外取締役が過半を占める任意の指名・報酬諮問委員会を取締役会の諮問機関として設置しております。

1. 取締役会

取締役会は取締役7名により構成され、うち3名は社外取締役であります。取締役会は、原則として毎月1回開催するほか、必要に応じて臨時の取締役会を開催することで、経営及び業務執行に関する重要事項の決定等を行っております。

(取締役会構成員の氏名等)

| | | | |
|----|---------------|----|----|
| 議長 | 代表取締役会長兼社長 | 石脇 | 秀夫 |
| | 専務取締役 管理本部長 | 山本 | 一樹 |
| | 取締役 | 高崎 | 敏宏 |
| | 取締役 監査等委員(常勤) | 藤井 | 克重 |
| | 社外取締役 監査等委員 | 大倉 | 博之 |
| | 社外取締役 監査等委員 | 井上 | 正基 |
| | 社外取締役 監査等委員 | 濱本 | 晃郎 |

2. 監査等委員会

監査等委員会は、監査等委員である社外取締役3名を含む4名で構成されております。監査等委員会は、原則として毎月1回開催するほか、必要に応じて臨時の監査等委員会を開催しております。また、取締役会及びその他重要な会議に出席するほか、監査計画に基づき重要書類の閲覧、役職員等への質問等の監査手続きを通じて、経営に対する適正な監督・監査体制を確保しております。

(監査等委員会構成員の氏名等)

| | | | |
|-----|---------------|----|----|
| 委員長 | 取締役 監査等委員(常勤) | 藤井 | 克重 |
| | 社外取締役 監査等委員 | 大倉 | 博之 |
| | 社外取締役 監査等委員 | 井上 | 正基 |
| | 社外取締役 監査等委員 | 濱本 | 晃郎 |

3. 指名・報酬諮問委員会

指名・報酬諮問委員会は、取締役会の任意の諮問機関として、取締役4名により構成され、うち3名は社外取締役であり、委員の過半数が社外取締役で構成されております。当委員会において取締役の指名及び報酬等を審議することで、これらの透明性・客観性を確保する体制を確保しております。

(指名・報酬諮問委員会構成員の氏名等)

| | | | |
|-----|-------------|----|----|
| 委員長 | 社外取締役 監査等委員 | 大倉 | 博之 |
| | 代表取締役会長兼社長 | 石脇 | 秀夫 |
| | 社外取締役 監査等委員 | 井上 | 正基 |
| | 社外取締役 監査等委員 | 濱本 | 晃郎 |

4. 投資委員会

投資委員会は、取締役会の任意の諮問機関として、取締役4名により構成され、うち1名は社外取締役であります。当委員会において当社グループにおける事業投資を審議することで、これらの透明性・客観性を確保する体制を確保しております。

(投資委員会構成員の氏名等)

| | | | |
|-----|-------------|----|----|
| 委員長 | 代表取締役会長兼社長 | 石脇 | 秀夫 |
| | 専務取締役 管理本部長 | 山本 | 一樹 |
| | 取締役 | 高崎 | 敏宏 |

社外取締役 監査等委員 大倉 博之

5. コンプライアンス・リスク管理委員会

コンプライアンス・リスク管理委員会は、取締役会の直下であり、当社取締役7名（監査等委員である社外取締役3名を含む）、テス・エンジニアリング株式会社取締役3名（当社の兼任役員除く）及び同社監査役1名（当社の兼任役員除く）を常任委員とし、当社内部監査部門責任者1名をオブザーバーとして構成されております。当委員会において当社グループの事業活動上想定されるリスクを抽出・分析し、実効性のあるコンプライアンスへの取り組み並びにリスクマネジメントを協議、推進することで、コーポレート・ガバナンス体制の一層の強化を図ることを目的としております。

（コンプライアンス・リスク管理委員会構成員（当社）の氏名等）

| | | |
|-----|---------------|-------|
| 委員長 | 代表取締役会長兼社長 | 石脇 秀夫 |
| | 専務取締役 管理本部長 | 山本 一樹 |
| | 取締役 | 高崎 敏宏 |
| | 取締役 監査等委員（常勤） | 藤井 克重 |
| | 社外取締役 監査等委員 | 大倉 博之 |
| | 社外取締役 監査等委員 | 井上 正基 |
| | 社外取締役 監査等委員 | 濱本 晃郎 |

（コンプライアンス・リスク管理委員会構成員（テス・エンジニアリング株式会社）の氏名等）

| | |
|-----------------|----------------|
| 代表取締役社長 | 高崎 敏宏（当社の兼任役員） |
| 取締役 技術管理本部長 | 渡 務 |
| 取締役 エンジニアリング本部長 | 飯田 豊治 |
| 取締役 事業開発本部長 | 石田 智也 |
| 監査役 | 藤井 克重（当社の兼任役員） |
| 監査役 | 吉田 裕樹 |

（コンプライアンス・リスク管理委員会オブザーバー（当社）の氏名等）

| | |
|--------|-------|
| 内部監査室長 | 松本 大樹 |
|--------|-------|

6. 内部監査室

内部監査につきましては、当社各部門から独立した組織である内部監査室（2名）が担当し、当社グループの各部門に対して内部監査を実施しております。

（内部監査室構成員の氏名等）

| | |
|--------|-------|
| 内部監査室長 | 松本 大樹 |
| 他 | 1名 |

7. 会計監査人

当社は、会計監査人として仰星監査法人と監査契約を締結し、必要に応じて適宜相談を行い、適切な監査を受けております。

b. 企業統治の体制を採用する理由

当社は「監査等委員会設置会社」であり、取締役会、監査等委員会、会計監査人の機関を設置しております。取締役の過半数を社外取締役とする監査等委員が経営の意思決定に関わることで、取締役会の監査・監督機能を強化することができ、当社のコーポレート・ガバナンスを、より一層充実させると同時に経営の効率化を図ることが可能と判断し、現在の体制を採用しております。また、監査等委員の中から常勤の監査等委員として選定することにより、内部監査を担当する内部監査室と監査等委員会との連携を強化し、経営の監視及び監督機能の充実及び強化に努めております。

当社は、取締役が相互に牽制できる体制となっており、また社外取締役（監査等委員）を3名選任し、豊富な経験と専門性に基づき客観的・中立的な立場で経営全般の監視・監督を行っております。当該体制により経営の透明性・健全性が確保でき、ガバナンスの実効性の確保につながると考えております。

当社のコーポレート・ガバナンス体制は次のとおりであります。

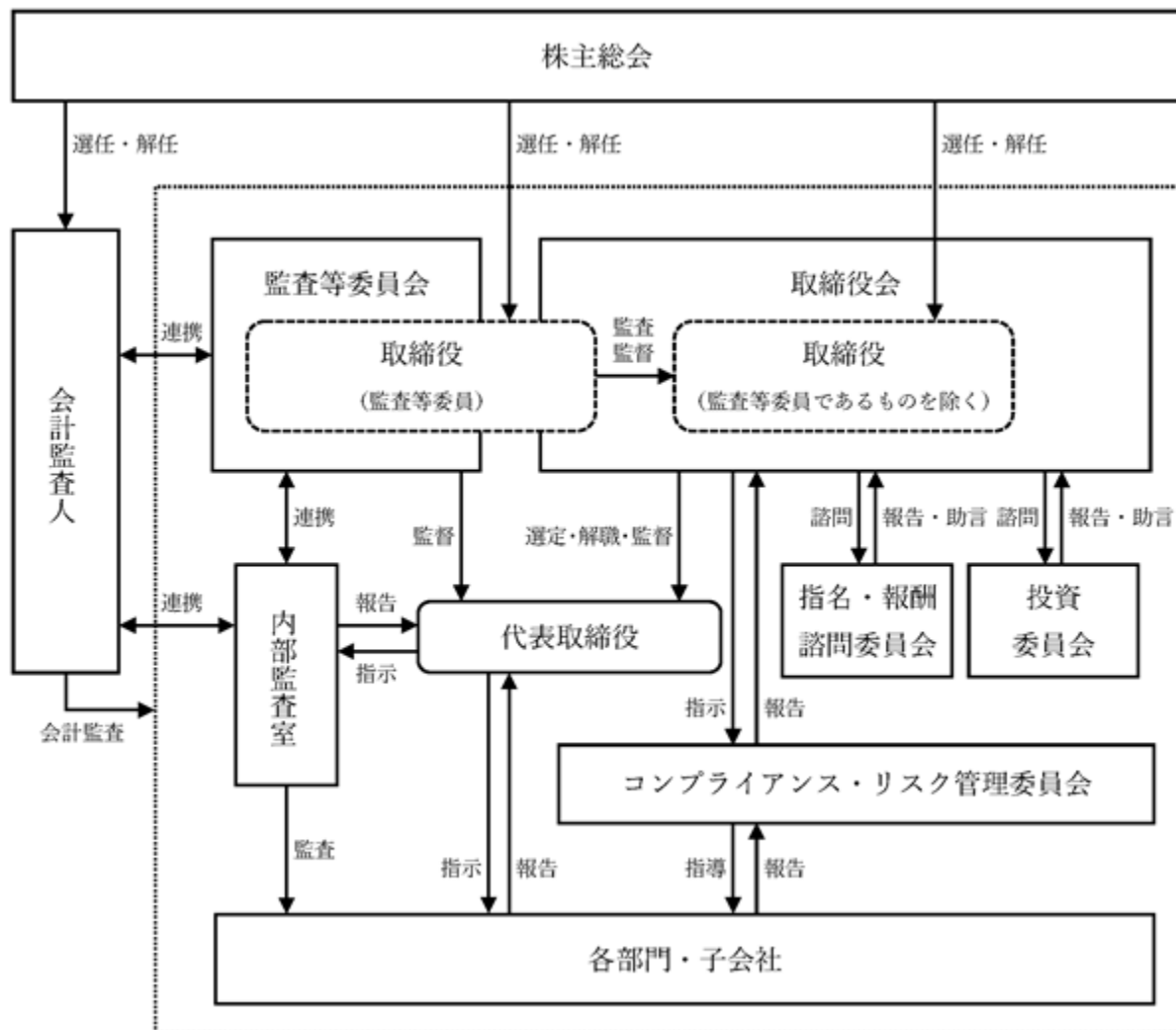

企業統治に関するその他の事項

a. 内部統制システムの整備の状況

当社は、内部統制システムの整備に関する基本方針として「内部統制システム基本方針」を以下のとおり定めております。

1. 取締役・使用人の職務の執行が法令及び定款に適合することを確保するための体制

- ・「コンプライアンス規程」を制定すると共に、「コンプライアンス・リスク管理委員会」を設置し、コンプライアンスの推進及び維持向上を図る。
- ・「コンプライアンス・リスク管理委員会」は、TESSグループにおける不正行為の原因究明、再発防止策の策定及び情報開示に関する審議を行い、その結果を踏まえて再発防止策の展開等を行い、コンプライアンス体制の充実に取り組む。
- ・取締役及び使用人が法令違反その他法令上疑義のある行為等を発見した場合には、適切に対応するため、内部通報規程を制定し運用する。
- ・反社会的勢力からの取引の要求には一切応じないこととし、反社会的勢力排除の体制を整備する。反社会的勢力が接近してきた場合、警察当局等の外部専門機関と緊密に連携しながら組織的に対応し、不当要求には毅然とした態度で拒絶する。

2. 取締役の職務の執行に係る情報の保存及び管理に関する体制

- ・取締役及び使用人の職務に関する各種の文書、帳票類等については、適用ある法令及び「文書管理規程」に基づき適切に作成、保存、管理する。

- ・株主総会議事録、取締役会議事録、経営執行会議議事録、事業運営上の重要事項に関する決裁書類等取締役の職務の執行に必要な文書については、取締役、監査等委員及び会計監査人が常時閲覧することができるよう適切に保存、管理する。
- ・個人情報については、法令、「個人情報保護基本規定」及び「特定個人情報等取扱規程」に基づき厳重に管理する。

3. 損失の危険の管理に関する規程その他の体制

- ・リスク管理に関する規程を定め、同規程に従ったリスク管理体制を構築する。
- ・不測の事態が発生した場合には、経営執行会議等にて審議・決定を行い、その決定事項を管理責任者から各部に報告すると共に、各部においては迅速な対応を行い、損害の拡大を防止し、これを最小限に止める体制を整える。

4. 取締役の職務の執行が効率的に行われることを確保するための体制

- ・取締役会は、原則として月に1回以上定時開催するほか、必要に応じて臨時開催し、経営方針及び経営戦略に係る重要事項の決定並びに取締役の業務執行状況の監督等を行う。
- ・取締役会の機能をより強化し、経営効率を向上させるため、必要に応じて適宜臨時の取締役会を開催し、業務執行に関する基本事項及び重要事項に係る意思決定を機動的に行う。
- ・取締役会において、中期経営計画及び各事業年度予算を立案し事業目標を設定すると共に、その進捗状況を監督する。
- ・取締役会は、公正性・透明性・客観性ある手続きに従った取締役の選解任及び報酬制度の設計のために、「指名・報酬諮問委員会規程」を制定し、諮問機関として「指名・報酬諮問委員会」を設置する。指名・報酬諮問委員会は、原則として年に1回以上開催するほか、必要に応じて臨時に開催し、取締役会から諮問を受けた事項について、審議の上、取締役会に答申する。
- ・取締役会の決定に基づく業務執行については、取締役の職務の執行の責任及びその執行手続きを規定し、効率的な職務執行を確保する。また各規程は必要に応じて適宜見直しを図る。

5. 当社及び子会社から成る企業集団における業務の適正を確保するための体制

- ・当社子会社を管理する体制を構築すると共に、それらの経営成績及び営業活動等を定期的に当社の取締役会に報告する体制を整備する。

6. 当社の監査等委員会がその職務を補助すべき使用人を置くことに関する体制並びに当該使用人の他の取締役（監査等委員である取締役を除く。）からの独立性に関する事項及び監査等委員会の当該使用人に対する指示の実効性の確保に関する事項

- ・当社は、監査等委員会の職務を補助すべき使用人を求められた場合には、監査等委員会と協議し、使用人の設置を行う。
- ・当該使用人の人事考課、異動については、監査等委員会と事前協議の上、実施する。

7. 取締役（監査等委員である取締役を除く。）及び使用人又はこれらの者から報告を受けた者が当社の監査等委員会に報告するための体制、その他監査等委員会への報告に関する事項

- ・TESSグループの取締役（監査等委員である取締役を除く。）、及び使用人又はこれらの者から報告を受けた者は、当社の監査等委員会に対して、法令及び定款に違反する事項、TESSグループに著しい損害を及ぼすおそれのある事項に加え、経営に関する重要事項、経理部署に関する重要事項、コンプライアンス及び賞罰の担当部署に関する重要事項等を速やかに報告する。
- ・監査等委員は、取締役会の他重要な意思決定の過程及び業務の執行状況を把握するため、重要な会議に出席すると共に、業務執行に関する重要な文書を閲覧し、必要に応じて取締役又は使用人にその説明を求めることができる。
- ・内部通報制度に基づく通報又は監査等委員会に対する職務の執行状況その他に関する報告を行ったことを理由として、グループの取締役及び使用人に対し不利な取り扱いを行わない。

8. 当社の監査等委員会の職務の執行について生ずる費用の前払又は償還の手続きその他の当該職務の執行について生じる費用又は債務の処理に係る方針に関する事項

- ・監査等委員は、その職務の執行（監査等委員会の職務の執行に関するものに限る。）のために必要な費用を会社に請求することができる。

9. その他監査等委員会の監査が実効的に行われることを確保するための体制

- ・監査等委員は、取締役会に出席するほか、必要と認める重要な会議に出席する。

- ・監査等委員は、監査等委員会を開催し、監査実施状況等について情報交換及び協議を行う。また、会計監査人から定期的に会計監査に関する報告を受け、意見交換を行う。

10. 財務報告の適正性を確保するための体制

- ・TESSグループの財務報告の適正性を確保するため、金融商品取引法に基づく内部統制報告書の有効かつ適切な提出に向け、内部統制システムを構築すると共に、そのシステムが適正に機能することを継続的に評価し、必要に応じて是正を行う。

b. リスク管理体制の整備状況

当社は、コンプライアンス・リスク管理委員会を設置し、リスク管理体制を構築すると共に、「リスク管理規程」を制定し、その適正な運用を行っております。事業活動上の重大な事態が発生した場合には、コンプライアンス・リスク管理委員会に対してその報告を行い、必要に応じてその対策について協議を行う体制となっており、また必要に応じて、弁護士、監査法人、税理士等の外部専門家等から助言を受ける体制を構築しており、リスクの早期発見及び未然防止に努めております。

c. 子会社の業務の適正を確保するための体制整備の状況

当社は「会社の業務並びに当該会社及びその子会社から成る企業集団の業務の適正を確保するために必要な体制の整備の方針」を基本方針の1つとして含む、「内部統制システム基本方針」を決議しております。

当社は持株会社としてグループ横断のインフラ業務であるリスク管理、情報システム管理運用、経営戦略及び内部監査業務を通じたグループ全体の管理に専念し、事業運営については子会社の自主性を尊重する方針であります。

当社は子会社が担当する事業に係る業務執行権限の移譲を進め、子会社の役割と責任を明確にすることで当社グループの経営方針実現に向けてスピード感を持った事業運営を行えるように支援及び管理する体制を構築すると共に、それらの経営成績及び営業活動等を定期的に当社の取締役会に報告する体制を整備しております。

d. 責任限定契約の内容の概要

当社と取締役（業務執行取締役等であるものを除く。）は、会社法第427条第1項及び当社定款の規定に基づき、同法第423条第1項の損害賠償責任を限定する契約を締結しております。当該契約に基づく損害賠償責任の限度額は、会社法第425条第1項で定める最低責任限度額としております。なお、当該責任限定が認められるのは、当該取締役が責任の原因となった職務の遂行について善意でかつ重大な過失がないときに限られます。

e. 役員等賠償責任保険契約の内容の概要等

当社は、会社法第430条の3第1項に規定する役員等賠償責任保険契約を保険会社との間で締結しております。当該保険契約の被保険者の範囲は当社及び当社の子会社の取締役（社外含む。）、監査役（社外含む。）、執行役員、社外派遣役員であり、被保険者は保険料を負担しておりません。当該保険契約により、被保険者の過誤・義務違反等を理由に提起された損害賠償請求、刑事訴追等に起因して被る損害が填補されることとなります。

f. 取締役会で決議できる株主総会決議事項

当社は、剰余金の配当等会社法第459条第1項各号に定める事項について、法令に別段の定めがある場合を除き、株主総会の決議によらず取締役会の決議によって剰余金の配当を行うことができる旨、定款に定めております。これは、剰余金の配当等を取締役会の権限とすることにより、株主への機動的な利益還元を行うことを目的とするものであります。

また、当社は、自己株式の取得について、会社法165条第2項の定めに基づき、株主総会の決議によらず取締役会の決議によって、市場取引等により自己株式の取得をすることができる旨を定めております。これは、自己株式の取得を取締役会の権限とすることにより、資本効率の向上及び経営環境の変化に対応した機動的な資本政策を遂行することを目的とするものであります。

g. 取締役の定数

当社の取締役（監査等委員である取締役を除く。）は7名以内、また、監査等委員である取締役は4名以内とする旨、定款に定めております。

h. 取締役の選任の決議要件

当社は、取締役の選任決議について、議決権を行使することができる株主の議決権の3分の1以上を有する株主が出席し、その議決権の過半数をもって行う旨、また、取締役の選任決議は、累積投票によらない旨、定款に定めております。

i. 株主総会の特別決議要件

当社は、株主総会における特別決議の定足数を緩和することによる株主総会の円滑な運営を目的として、会社法第309条第2項に定める株主総会の特別決議要件について、議決権を行使することができる株主の議決権の3分の1以上を有する株主が出席し、その議決権の3分の2以上をもって行う旨定款で定めております。

(2) 【 役員の状況】

役員一覧

男性 7名 女性 - 名 (役員のうち女性の比率 - %)

| 役職名 | 氏名 | 生年月日 | 略歴 | 任期 | 所有株式数 (株) |
|----------------|-------|--------------|--------------------------------------------------------------------------------------------------------------------------------------------------------------------------------------------------------------------------------------------------------------------------------------------------------------------------------------|-------|--------------------|
| 代表取締役 会長兼社長 | 石脇 秀夫 | 1948年3月21日生 | 1972年4月 カナ工塗料株式会社入社 2004年9月 テス・エンジニアリング株式会社入社 2008年2月 同社 執行役員東京支店長兼経営企画室長 2008年7月 同社 常務取締役東京支店長 2009年7月 同社 代表取締役社長 就任 テス・テクノサービス株式会社(現当社)取締役 就任 2012年8月 同社 代表取締役社長 就任 2012年10月 共立エンジニアリング株式会社 代表取締役 就任 2017年7月 テス・エンジニアリング株式会社 代表取締役会長 就任 2018年4月 当社 代表取締役会長兼社長 就任(現任) 2018年6月 合同会社ストーンサイド 代表社員 就任(現任) | (注) 3 | 8,375,300 (注) 5 |
| 専務取締役 管理本部長 | 山本 一樹 | 1970年10月30日生 | 1993年4月 テス・エンジニアリング株式会社入社 2009年7月 同社 取締役東京支店長兼東日本営業本部長 就任 2010年4月 同社 取締役東京支店長兼営業本部長 就任 2012年8月 テス・テクノサービス株式会社(現当社)取締役 就任 2013年1月 エナジーアンドパートナーズ株式会社 代表取締役 就任 2014年7月 テス・エンジニアリング株式会社 取締役経営企画室長 就任 2017年7月 同社 取締役企画本部長 就任 2018年4月 当社 専務取締役管理本部長 就任(現任) 2018年10月 株式会社K 代表取締役 就任(現任) | (注) 3 | 3,201,650 (注) 6 |
| 取締役 | 高崎 敏宏 | 1971年4月12日生 | 1995年4月 テス・エンジニアリング株式会社入社 2014年7月 同社 執行役員東京支店長兼営業本部長 2017年7月 同社 取締役東京支店長兼営業本部長 就任 2017年7月 同社 代表取締役社長 就任(現任) 2018年4月 当社 取締役 就任(現任) 2018年10月 PT PTEC RESEARCH AND DEVELOPMENT 監査役 就任(現任) 2018年10月 合同会社たかおか屋 代表社員 就任(現任) | (注) 3 | 3,415,500 (注) 7 |

| 役職名 | 氏名 | 生年月日 | 略歴 | 任期 | 所有株式数 (株) |
|----------------|-------|--------------|----------------------------------------------------------------------------------------------------------------------------------------------------------------------------------------------------------------------------------------------------------------------------------------------------------------------------|------|-------------------|
| 取締役 (監査等委員) | 大倉 博之 | 1960年4月29日生 | 1984年4月 株式会社三和銀行(現株式会社三菱UFJ銀行) 入行 1989年4月 建設省出向(現国土交通省)建設経済局調査情報課係長 1998年4月 三和証券株式会社出向(現三菱UFJモルガン・スタンレー証券株式会社) 部長代理 1999年4月 株式会社三和銀行(現株式会社三菱UFJ銀行)法人業務部事業承継チーム 部長代理 2011年7月 税理士法人KTS 入所 2015年5月 株式会社サンビジネスサポート 代表取締役 就任(現任) 2018年4月 当社 取締役(監査等委員) 就任(現任) | (注)4 | - |
| 取締役 (監査等委員) | 井上 正基 | 1962年10月21日生 | 1985年4月 岡谷鋼機株式会社 入社 2006年3月 同社 大阪店生活産業部室長 2009年3月 同社 配管住設本部室長 2013年3月 株式会社櫻製作所取締役社長室長 就任 2013年4月 株式会社EPP 代表取締役社長就任(現任) 2013年6月 株式会社櫻製作所代表取締役社長 就任(現任) 2014年11月 株式会社櫻エナジー代表取締役社長 就任(現任) 2018年4月 当社 取締役(監査等委員) 就任(現任) 2019年2月 株式会社櫻ホールディングス 代表取締役社長 就任(現任) 2019年7月 株式会社櫻ファシリティマネジメント 代表取締役 就任(現任) | (注)4 | - |
| 取締役 (監査等委員) | 藤井 克重 | 1957年6月14日生 | 1982年4月 エム・ティー・サービス株式会社 入社 1987年3月 同社退社 1987年4月 阪和熱水工業株式会社(現テス・エンジニアリング株式会社) 入社 2012年8月 テス・テクノサービス株式会社取締役 就任 2013年3月 プライムソーラー合同会社職務執行者 就任 2018年3月 テス・テクノサービス株式会社取締役 退任 2018年3月 プライムソーラー合同会社職務執行者 退任 2021年9月 テス・エンジニアリング株式会社取締役 退任 2021年9月 当社 取締役(監査等委員) 就任(現任) | (注)4 | 3,049,300 (注)8 |
| 取締役 (監査等委員) | 濱本 晃郎 | 1959年11月22日生 | 1982年4月 三菱重工業株式会社 入社 2008年7月 同社産業エネルギー部 次長 2010年4月 同社新エネルギー事業推進部 次長 2014年2月 三菱日立パワーシステムズ株式会社 発足(自動承継) 営業総括部総括部長代理 2015年4月 同社環境プラント営業部次長 2017年4月 同社環境プラント営業部部長 2020年3月 同社退社 2021年9月 当社 取締役(監査等委員) 就任(現任) | (注)4 | 300 |
| 計 | | | | | 18,042,050 |

- (注) 1. 監査等委員である取締役大倉 博之、井上 正基及び濱本 晃郎は、社外取締役であります。
2. 当社の監査等委員会の体制は、次のとおりであります。
委員長 藤井 克重(常勤)、委員 大倉 博之、井上 正基、濱本 晃郎
3. 2021年6月期に係る定時株主総会終結の時から2022年6月期に係る定時株主総会終結の時であります。
4. 2021年6月期に係る定時株主総会終結の時から2023年6月期に係る定時株主総会終結の時であります。
5. 代表取締役会長兼社長 石脇 秀夫の所有株式数は、同氏の資産管理会社である合同会社ストーンサイドが所有する株式数を含んでおります。
6. 専務取締役 管理本部長 山本 一樹の所有株式数は、同氏の資産管理会社である株式会社Kが所有する株式数を含んでおります。
7. 取締役 高崎 敏宏の所有株式数は、同氏の資産管理会社である合同会社たかおか屋が所有する株式数を含んでおります。
8. 取締役(監査等委員) 藤井 克重の所有株式数は、同氏の資産管理会社である株式会社瑛が所有する株式数を含んでおります。

社外役員の状況

a. 員数

当社の社外取締役は3名であり、3名ともが監査等委員である取締役であります。

社外取締役大倉博之氏は、主に銀行において金融、資本政策業務等に従事されてきた中で豊富な業務経験及び知識を有しております。その業務経験及び知識は、当社の経営管理と経理財務の監督において重要な役割を果たしております。社外取締役井上正基氏は、主に事業会社において鉄鋼業界に精通した豊富な業務経験及び知識を有しております。その業務経験及び知識は、エンジニアリングを中心とした当社事業の業務執行の監督において重要な役割を果たしております。両氏は共に経営者としての豊富な経験と幅広い見識を有しており、当社経営全般に関する意見、取締役会の意思決定の妥当性・適正性を確保するための助言・提言を期待してそれぞれ2018年4月に社外取締役として選任しております。

また、社外取締役濱本晃郎氏は、主に事業会社において欧米や東南アジアをはじめとする豊富な海外事業の経験を積み、また、発電プラントに関する豊富な知見を有しております。その業務経験及び知識は、当社事業の業務執行の監督において重要な役割を果たしております。同氏は、過去に社外取締役となること以外の方法で会社の経営に関与した経験はありませんが、上記の理由により社外取締役としての職務を適切に遂行することができるものと判断し、2021年9月に社外取締役として選任しております。

なお、当社は、社外取締役大倉博之氏、社外取締役井上正基氏及び社外取締役濱本晃郎氏を株式会社東京証券取引所の定めに基づく独立役員として届け出ております。

b. 当社との人的関係、資本的関係又は取引関係その他の利害関係

社外取締役大倉博之氏及び社外取締役井上正基氏と当社との間に記載すべき取引等の関係はなく、人的関係、資本的関係その他特別な利害関係はありません。また、社外取締役濱本晃郎氏と当社との間に当社株式保有以外に記載すべき取引等の関係はなく、人的関係、資本的関係その他特別な利害関係はありません。

c. 企業統治において果たす機能及び役割並びに独立性に関する基準又は方針の内容及び選任状況に関する考え方

当社は、社外取締役を選任するための独立性に関する基準又は方針とし明確に定めたものではありませんが、株式会社東京証券取引所が定める基準を参考にしており、一般株主と利益相反が生じるおそれのない社外取締役を選任しており、経営の独立性を確保していると認識しております。

社外取締役による監督又は監査と内部監査、監査等委員会による監査及び会計監査との相互連携並びに内部統制部門との連携

社外取締役（監査等委員である取締役。以下本 において同じ。）と内部監査室との連携状況については、監査結果の双方向の情報交換により相互補完を行うことによって、それぞれ効果的・効率的な監査を実施しております。そのために社外取締役は、内部監査室から内部監査計画及び内部監査結果の報告を受けております。

社外取締役は、監査等委員会による監査結果及びその結果、会計監査結果等について、監査等委員会及び取締役会で報告を受けております。

社外取締役と会計監査人との連携状況については、コーポレート・ガバナンスの充実という要請に応えるために、社外取締役と会計監査人とは、相互の信頼関係を基礎としながら、緊張感ある協力関係の下で、双方向からの積極的な連携によって、監査の質の向上に努めております。また、監査上必要な事項について、適宜情報交換・意見交換を行うことによりそれぞれの監査業務に役立てております。

(3) 【監査の状況】

監査等委員会監査の状況

当社は監査等委員会設置会社であり、監査等委員である取締役4名（うち社外取締役3名）で監査等委員会が構成されており、監査等委員会は、原則として毎月1回開催するほか、必要に応じて臨時の監査等委員会を開催しております。

監査等委員会における主な検討事項は、重要会議に関する事項、内部統制システムの整備に関する事項、コンプライアンス体制に関する事項、重要な債権回収困難事案等に関する事項等であり、

常勤監査等委員の主な活動として、取締役会その他の重要な会議への出席、重要な決裁書類、契約書等の閲覧、会計監査人及び内部監査室との連携を図り、監査の妥当性の確認と評価等を実施しております。

また、常勤監査等委員を含む監査等委員は、取締役会及びその他重要な会議に出席するほか、監査計画に基づき重要書類の閲覧、役職員等への質問等の監査手続きを通じて、経営に対する適正な監督・監査体制を確保しております。

当事業年度（2021年6月期）において監査等委員会を毎月1回開催しており、個々の監査等委員である取締役の出席状況については次のとおりであります。

| 氏名 | 開催回数 | 出席回数 |
|-------|------|------|
| 小寺 周介 | 14回 | 14回 |
| 大倉 博之 | 14回 | 14回 |
| 井上 正基 | 14回 | 14回 |

内部監査の状況

内部監査室は、2人体制からなる代表取締役直轄の独立した部門です。代表取締役の承認のもと、内部監査計画を策定し、全部門を2年で一巡するような形で内部監査を実施しております。監査結果につきましては、代表取締役に報告する体制となっております。また、合わせて毎月1回開催される取締役会において報告しております。内部監査につきましては、リスクが特に高い事業領域、業務プロセスについて、リスクの顕在化を防止するための適切な対策が講じられ、実施しているかを評価することにより、上場企業グループとして、更なるレベルアップを図ることを監査方針として実施しております。

また、内部監査室は、会計監査人及び監査等委員会と内部監査の状況と結果の情報・意見交換を行い、相互連携を図ると共に、必要に応じて、各部門に対し内部監査の結果を踏まえた提言を行っております。

内部監査室と会計監査人の連携状況については、監査結果の双方向の情報交換により相互補完を行うことにより、それぞれ効果的かつ効率的な監査を実施しております。特に内部統制の整備・運用状況、その周辺領域における課題事項について意見交換することにより、内部監査室としては、内部統制上の問題点や改善点等に関する情報を入手することができるため、内部統制の見直しが可能となると共に内部監査を効果的かつ効率的に実施することができます。

会計監査の状況

a. 監査法人の名称

仰星監査法人

b. 継続監査期間

4年間

c. 業務を執行した公認会計士

業務執行社員 寺本 悟

業務執行社員 田邊 太郎

d. 監査業務に係る補助者の構成

公認会計士8名、会計士試験合格者2名、その他3名

e. 監査法人の選定方針と理由

会計監査人に必要とされる独立性、専門性及び品質管理体制等と、当社グループの事業活動を監査する体制を有していること、効率的かつ効果的な監査業務の運営が期待できること等から、適任であると判断したためであります。

f. 監査等委員会による監査法人の評価

監査法人と監査等委員会とのコミュニケーションや監査報告会等を通じ、独立性や専門性を有しているか確認の上、監査の方法及び結果は相当であると、評価しております。

監査報酬の内容等

a. 監査公認会計士等に対する報酬

| 区分 | 前連結会計年度 | | 当連結会計年度 | |
|-------|-------------------|------------------|-------------------|------------------|
| | 監査証明業務に基づく報酬(百万円) | 非監査業務に基づく報酬(百万円) | 監査証明業務に基づく報酬(百万円) | 非監査業務に基づく報酬(百万円) |
| 提出会社 | 10 | - | 11 | 2 |
| 連結子会社 | 20 | - | 20 | - |
| 計 | 30 | - | 31 | 2 |

(注) 当連結会計年度において、当社が監査公認会計士に対して報酬を支払っている非監査業務の内容は、当社の株式上場に係る「監査人から引受事務幹事会社への書簡」作成業務であります。

b. 監査公認会計士等と同一のネットワークに属する組織に対する報酬(a.除く)

該当事項はありません。

c. その他の重要な監査証明業務に基づく報酬の内容

(前連結会計年度)

該当事項はありません。

(当連結会計年度)

該当事項はありません。

d. 監査報酬の決定方針

監査計画、監査時間等を会計監査人と協議し、監査等委員会の同意を得て決定しております。

e. 監査等委員会が会計監査人の報酬等に同意した理由

監査等委員会は、取締役及び会計監査人等から報酬の検討に必要な資料の提示を受け、併せて会計監査人から監査計画の概要、監査項目別の監査時間について説明を受け検討した結果、監査報酬は合理的であると判断し、会社法第399条第1項及び第3項に定める同意をいたしました。

(4) 【役員の報酬等】

役員の報酬等の額又はその算定方法の決定に関する方針に係る事項

a. 取締役の報酬等の上限額について

当社は、取締役の報酬等の上限額を株主総会で定めており、年間の役員報酬は、「役員規定」に基づき、その上限額の範囲内で支給することとしております。なお、役員報酬限度額は、以下のとおりです。

| | | |
|-----------------|------------------|-----------------------------------------------------------------|
| 役員報酬限度額 (年額) | 監査等委員であるものを除く取締役 | 500,000千円 2018年3月13日開催の臨時株主総会で決議。決議時点の監査等委員であるものを除く取締役の員数3名。 |
| | 監査等委員である取締役 | 50,000千円 2018年3月13日開催の臨時株主総会で決議。決議時点の監査等委員である取締役の員数3名。 |

b. 監査等委員であるものを除く取締役の報酬等について

当社は、取締役（監査等委員である取締役を除く。以下本bにおいて同じ。）の報酬等の算定方法の決定に関する方針について、2021年2月15日開催の取締役会において、取締役の個人別の報酬等の内容に係る決定方針を決議しております。当該取締役会の決議に際しては、あらかじめ決議する内容について指名・報酬諮問委員会へ諮問し、答申を受けております。

また、取締役会は、当事業年度に係る取締役の個人別の報酬等について、報酬等の内容の決定方法及び決定された報酬等の内容が当該決定方針と整合していることや、指名・報酬諮問委員会からの答申が尊重されていることを確認しており、当該決定方針に沿うものであると判断しております。

取締役の個人別の報酬等の内容に係る決定方針の内容は次のとおりです。

1. 基本方針

当社の取締役の報酬は、固定報酬及び評価報酬（以下総称して「基本報酬」という。）とし、個々の取締役の報酬の決定に際しては各職責を踏まえた適正な水準とすることを基本方針としております。

2. 基本報酬（金銭報酬）の個人別の報酬等の額の決定に関する方針（報酬等を与える時期又は条件の決定に関する方針を含む。）

当社の取締役の基本報酬は、月例の固定報酬及び月例の評価報酬を合算した額としております。

固定報酬額は、当社グループにおける役員としての経験年数を通算した期間（一月未満は切り捨てる。）に応じて、役員規定に基づき決定するものとし、評価報酬額は、前事業年度における当社及び当社グループの業績、並びに前事業年度における各取締役の貢献度等を踏まえ、役員規定に基づき総合的に勘案して決定するものとしております。

基本報酬には役員賞与は含まれず、また、役員賞与は支給しておりません。なお、将来的に役員賞与を支給する可能性があることは否定されず、適宜、環境の変化に応じて指名・報酬諮問委員会の答申を踏まえた見直しを行うものとしております。

3. 業績連動報酬等並びに非金銭報酬等の内容及び額又は数の算定方法の決定に関する方針（報酬等を与える時期又は条件の決定に関する方針を含む。）

当社は、当社の取締役に対し、業績連動報酬等及び非金銭報酬等は支給しません（ただし、既に取締役が付与された当社株式にかかる新株予約権は除く。）。なお、将来的に業績連動報酬等及び非金銭報酬等を支給する可能性があることは否定されず、適宜、環境の変化に応じて指名・報酬諮問委員会の答申を踏まえた見直しを行うものとしております。

4. 金銭報酬の額、業績連動報酬等の額又は非金銭報酬等の額の取締役の個人別の報酬等の額に対する割合の決定に関する方針

報酬等の種類の比率は、基本報酬100%としております。

業績連動報酬等及び非金銭報酬等を支給することとなった場合は、指名・報酬諮問委員会において報酬等の種類ごとの比率の目安について検討を行い、取締役会（下記5の委任を受けた代表取締役社長）は指名・報酬諮問委員会の答申内容を尊重し、当該答申で示された種類別の報酬割合の範囲内で取締役の個人別の報酬等の内容を決定することとしております。

5. 取締役の個人別の報酬等の内容決定についての委任に関する事項

個人別の報酬額については取締役会決議に基づき代表取締役社長がその具体的内容について委任を受けるものと
 し、その権限の内容は、各取締役の評価報酬の額としております。

取締役会は、当該権限が代表取締役社長によって適切に行使されるよう、指名・報酬諮問委員会に原案を諮問し
 答申を得るものとし、上記の委任を受けた代表取締役社長は、当該答申の内容を十分尊重し、決定をしなければな
 らないこととしております。

c. 監査等委員である取締役の報酬等について

当社は、2019年7月12日開催の指名・報酬諮問委員会の答申を踏まえ、監査等委員である取締役の報酬等の算定方法
 の決定に関する方針について「役員規定」により定めております。

監査等委員である取締役の報酬等は、指名・報酬諮問委員会の答申内容を尊重し、監査等委員の職責及び経営人材の
 維持に資する水準を勘案して決定する方針であり、監査等委員である取締役は、その方針に基づき代表取締役が作成し
 た報酬等の原案（ただし、株主総会で定める上限額の範囲内とする。）に対して、協議により報酬等を決定しておりま
 す。

役員区分ごとの報酬等の総額、報酬等の種類別の総額及び対象となる役員の員数

| 役員区分 | 報酬等の総額 (百万円) | 報酬等の種類別の総額(百万円) | | | | 対象となる 役員の員数 (名) |
|---------------------------|-----------------|-----------------|--------|-------|------------------|-----------------------|
| | | 固定報酬 | 業績連動報酬 | 退職慰労金 | 左記のうち、 非金銭報酬等 | |
| 取締役(監査等委員及び社 外取締役を除く。) | 207 | 207 | - | - | - | 3 |
| 取締役(監査等委員) (社外取締役を除く。) | 10 | 10 | - | - | - | 1 |
| 社外役員 | 15 | 15 | - | - | - | 2 |

役員ごとの連結報酬等の総額等

連結報酬等の額が1億円以上である者が存在しないため、記載しておりません。

使用人兼務役員の使用人分給与のうち重要なもの

該当事項はありません。

(5) 【株式の保有状況】

投資株式の区分の基準及び考え方

当社は、保有目的が純投資目的である投資株式と純投資目的以外の目的である投資株式の区分について、株式価値の変動又は株式に係る配当によって利益獲得を目的とする株式を純投資目的である投資株式とし、それ以外を保有目的とする投資株式を純投資目的以外の投資株式として区分しております。

なお、当社が保有する株式は全て子会社関連会社株式であり、それ以外の保有目的が純投資目的若しくは純投資目的以外の目的である株式は保有しておりません。

テス・エンジニアリング株式会社における株式の保有状況

当社及び連結子会社のうち、投資株式の貸借対照表計上額（投資株式計上額）が最も大きい会社（最大保有会社）であるテス・エンジニアリング株式会社については以下のとおりであります。

a. 保有目的が純投資目的以外の目的である投資株式

1. 保有方針及び保有の合理性を検証する方法並びに個別銘柄の保有の適否に関する取締役会等における検証の内容

テス・エンジニアリング株式会社は、顧客や取引先との事業上の関係の維持・強化を通じて投資先企業及び当社グループの中長期的な企業価値向上を目的として、政策保有株式として保有しております。政策保有株式については、取締役会で個別銘柄の収益状況、便益及びリスク等を検証し、事業上の関係の維持・強化といった保有目的に資するかを総合的に勘案し、継続保有の可否について決定しております。

2. 銘柄数及び貸借対照表計上額

| | 銘柄数 (銘柄) | 貸借対照表計上額の 合計額(百万円) |
|------------|-------------|-----------------------|
| 非上場株式 | 8 | 712 |
| 非上場株式以外の株式 | - | - |

(当事業年度において株式数が増加した銘柄)

| | 銘柄数 (銘柄) | 株式数の増加に係る取得 価額の合計額(百万円) | 株式数の増加の理由 |
|------------|-------------|----------------------------|--------------|
| 非上場株式 | 1 | 56 | 取引先との関係強化のため |
| 非上場株式以外の株式 | - | - | - |

(当事業年度において株式数が減少した銘柄)

該当事項はありません。

3. 特定投資株式及びみなし保有株式の銘柄ごとの株式数、貸借対照表計上額等に関する情報

該当事項はありません。

b. 保有目的が純投資目的である投資株式

該当事項はありません。

提出会社における株式の保有状況

該当事項はありません。

第5【経理の状況】

1．連結財務諸表及び財務諸表の作成方法について

- (1) 当社の連結財務諸表は、「連結財務諸表の用語、様式及び作成方法に関する規則」（昭和51年大蔵省令第28号）に準拠して作成し、「建設業法施行規則」（昭和24年建設省令第14号）に準じて記載しています。
- (2) 当社の財務諸表は、「財務諸表等の用語、様式及び作成方法に関する規則」（昭和38年大蔵省令第59号。以下「財務諸表等規則」という。）に基づいて作成しております。
また、当社は特例財務諸表提出会社に該当し、財務諸表等規則第127条の規定により財務諸表を作成しております。

2．監査証明について

当社は、金融商品取引法第193条の2第1項の規定に基づき、連結会計年度（2020年7月1日から2021年6月30日まで）の連結財務諸表及び事業年度（2020年7月1日から2021年6月30日まで）の財務諸表について、仰星監査法人により監査を受けております。

3．連結財務諸表等の適正性を確保するための特段の取組みについて

当社は、連結財務諸表等の適正性を確保するための特段の取組みを行っております。具体的には、会計基準等の内容を適切に把握し、会計基準等の変更等についての的確に対応できる体制を整備するため、各種団体が主催するセミナーへ参加しております。

1【連結財務諸表等】

(1)【連結財務諸表】

【連結貸借対照表】

(単位：百万円)

| | 前連結会計年度 (2020年6月30日) | 当連結会計年度 (2021年6月30日) |
|-----------------|-------------------------|-------------------------|
| 資産の部 | | |
| 流動資産 | | |
| 現金及び預金 | 2 11,486 | 2 26,036 |
| 受取手形及び売掛金 | 2 3,602 | 2 3,160 |
| 完成工事未収入金 | 533 | 2,908 |
| 商品及び製品 | 928 | 273 |
| 仕掛品 | 99 | 51 |
| 未成工事支出金 | 6,304 | 10,214 |
| 不動産事業支出金 | 1,591 | 2,002 |
| 原材料及び貯蔵品 | 59 | 63 |
| 前渡金 | 3,459 | 3,090 |
| その他 | 2 3,283 | 2 2,363 |
| 貸倒引当金 | 76 | 25 |
| 流動資産合計 | 31,273 | 50,140 |
| 固定資産 | | |
| 有形固定資産 | | |
| 建物及び構築物 | 3,644 | 3,850 |
| 減価償却累計額 | 528 | 737 |
| 減損損失累計額 | - | 83 |
| 建物及び構築物(純額) | 2 3,115 | 2 3,028 |
| 機械装置及び運搬具 | 31,601 | 39,362 |
| 減価償却累計額 | 5,266 | 7,163 |
| 減損損失累計額 | - | 12 |
| 機械装置及び運搬具(純額) | 2 26,335 | 2 32,187 |
| 工具、器具及び備品 | 202 | 222 |
| 減価償却累計額 | 137 | 149 |
| 工具、器具及び備品(純額) | 2 64 | 2 73 |
| 土地 | 2,858 | 2 4,001 |
| リース資産 | 2,312 | 2,244 |
| 減価償却累計額 | 899 | 1,045 |
| 減損損失累計額 | - | 29 |
| リース資産(純額) | 1,413 | 1,169 |
| 建設仮勘定 | 7,878 | 237 |
| 有形固定資産合計 | 41,665 | 40,697 |
| 無形固定資産 | | |
| のれん | 343 | - |
| その他 | 2 1,838 | 2 2,786 |
| 無形固定資産合計 | 2,182 | 2,786 |
| 投資その他の資産 | | |
| 投資有価証券 | 763 | 1,029 |
| 関係会社株式 | 1 39 | 1 87 |
| 繰延税金資産 | 3,142 | 3,677 |
| その他 | 2,103 | 2,375 |
| 貸倒引当金 | 11 | 69 |
| 投資その他の資産合計 | 6,037 | 7,100 |
| 固定資産合計 | 49,884 | 50,584 |
| 資産合計 | 81,158 | 100,724 |

(単位：百万円)

| | 前連結会計年度 (2020年6月30日) | 当連結会計年度 (2021年6月30日) |
|--------------------|-------------------------|-------------------------|
| 負債の部 | | |
| 流動負債 | | |
| 支払手形及び買掛金 | 927 | 782 |
| 工事未払金 | 2,101 | 1,543 |
| 短期借入金 | 3 11,761 | 3 19,258 |
| 1年内返済予定の長期借入金 | 2, 5 4,372 | 2, 4 5,324 |
| リース債務 | 315 | 2 263 |
| 未払法人税等 | 1,222 | 1,164 |
| 未成工事受入金 | 414 | 480 |
| 賞与引当金 | 217 | 195 |
| 契約損失引当金 | 14 | 22 |
| 完成工事補償引当金 | 54 | 26 |
| その他 | 1,060 | 1,263 |
| 流動負債合計 | 22,463 | 30,325 |
| 固定負債 | | |
| 長期借入金 | 2, 4 46,521 | 2, 4 43,804 |
| リース債務 | 2,040 | 2 1,905 |
| 繰延税金負債 | 166 | 81 |
| 資産除去債務 | 1,222 | 1,415 |
| 契約損失引当金 | 22 | 38 |
| 退職給付に係る負債 | 232 | 257 |
| その他 | 79 | 81 |
| 固定負債合計 | 50,285 | 47,585 |
| 負債合計 | 72,748 | 77,910 |
| 純資産の部 | | |
| 株主資本 | | |
| 資本金 | 1 | 1 |
| 資本剰余金 | 569 | 13,540 |
| 利益剰余金 | 7,492 | 9,431 |
| 自己株式 | 0 | 0 |
| 株主資本合計 | 8,062 | 22,973 |
| その他の包括利益累計額 | | |
| その他有価証券評価差額金 | 1 | 3 |
| 繰延ヘッジ損益 | 242 | 195 |
| 為替換算調整勘定 | 56 | 47 |
| その他の包括利益累計額合計 | 300 | 239 |
| 非支配株主持分 | 647 | 79 |
| 純資産合計 | 8,409 | 22,813 |
| 負債純資産合計 | 81,158 | 100,724 |

【連結損益計算書及び連結包括利益計算書】

【連結損益計算書】

(単位：百万円)

| | 前連結会計年度 (自 2019年7月1日 至 2020年6月30日) | 当連結会計年度 (自 2020年7月1日 至 2021年6月30日) |
|-----------------|------------------------------------------|------------------------------------------|
| 売上高 | 28,415 | 34,249 |
| 売上原価 | 22,111 | 26,707 |
| 売上総利益 | 6,303 | 7,542 |
| 販売費及び一般管理費 | 1, 2 2,792 | 1, 2 3,143 |
| 営業利益 | 3,511 | 4,399 |
| 営業外収益 | | |
| 受取利息 | 9 | 2 |
| 受取配当金 | 0 | 6 |
| 持分法による投資利益 | 45 | 29 |
| 受取保険金 | 128 | 358 |
| 補助金収入 | 78 | 235 |
| 保険戻戻金 | 25 | 117 |
| その他 | 75 | 108 |
| 営業外収益合計 | 364 | 858 |
| 営業外費用 | | |
| 支払利息 | 877 | 934 |
| 支払手数料 | 453 | 287 |
| 固定資産圧縮損 | - | 162 |
| その他 | 9 | 35 |
| 営業外費用合計 | 1,340 | 1,420 |
| 経常利益 | 2,534 | 3,836 |
| 特別損失 | | |
| 減損損失 | - | 3 408 |
| 特別損失合計 | - | 408 |
| 税金等調整前当期純利益 | 2,534 | 3,428 |
| 法人税、住民税及び事業税 | 1,697 | 2,017 |
| 法人税等調整額 | 973 | 647 |
| 法人税等合計 | 724 | 1,370 |
| 当期純利益 | 1,810 | 2,058 |
| 非支配株主に帰属する当期純利益 | 185 | 67 |
| 親会社株主に帰属する当期純利益 | 1,625 | 1,990 |

【連結包括利益計算書】

(単位：百万円)

| | 前連結会計年度 (自 2019年7月1日 至 2020年6月30日) | 当連結会計年度 (自 2020年7月1日 至 2021年6月30日) |
|--------------|------------------------------------------|------------------------------------------|
| 当期純利益 | 1,810 | 2,058 |
| その他の包括利益 | | |
| その他有価証券評価差額金 | 2 | 4 |
| 繰延ヘッジ損益 | 1 | 47 |
| 為替換算調整勘定 | 43 | 8 |
| その他の包括利益合計 | 47 | 60 |
| 包括利益 | 1,763 | 2,118 |
| (内訳) | | |
| 親会社株主に係る包括利益 | 1,577 | 2,051 |
| 非支配株主に係る包括利益 | 185 | 67 |

【連結株主資本等変動計算書】

前連結会計年度（自 2019年7月1日 至 2020年6月30日）

（単位：百万円）

| | 株主資本 | | | | |
|----------------------|------|-------|-------|------|--------|
| | 資本金 | 資本剰余金 | 利益剰余金 | 自己株式 | 株主資本合計 |
| 当期首残高 | 1 | 1,311 | 5,891 | 0 | 7,203 |
| 当期変動額 | | | | | |
| 剰余金の配当 | - | - | 25 | - | 25 |
| 親会社株主に帰属する当期純利益 | - | - | 1,625 | - | 1,625 |
| 自己株式の処分 | - | 184 | - | 0 | 185 |
| 非支配株主との取引に係る親会社の持分変動 | - | 926 | - | - | 926 |
| 株主資本以外の項目の当期変動額（純額） | - | - | - | - | - |
| 当期変動額合計 | - | 742 | 1,600 | 0 | 858 |
| 当期末残高 | 1 | 569 | 7,492 | 0 | 8,062 |

| | その他の包括利益累計額 | | | | 非支配株主持分 | 純資産合計 |
|----------------------|--------------|---------|----------|---------------|---------|-------|
| | その他有価証券評価差額金 | 繰延ヘッジ損益 | 為替換算調整勘定 | その他の包括利益累計額合計 | | |
| 当期首残高 | 0 | 240 | 12 | 253 | 1,586 | 8,536 |
| 当期変動額 | | | | | | |
| 剰余金の配当 | - | - | - | - | - | 25 |
| 親会社株主に帰属する当期純利益 | - | - | - | - | - | 1,625 |
| 自己株式の処分 | - | - | - | - | - | 185 |
| 非支配株主との取引に係る親会社の持分変動 | - | - | - | - | - | 926 |
| 株主資本以外の項目の当期変動額（純額） | 2 | 1 | 43 | 47 | 938 | 986 |
| 当期変動額合計 | 2 | 1 | 43 | 47 | 938 | 127 |
| 当期末残高 | 1 | 242 | 56 | 300 | 647 | 8,409 |

当連結会計年度（自 2020年7月1日 至 2021年6月30日）

（単位：百万円）

| | 株主資本 | | | | |
|----------------------|------|--------|-------|------|--------|
| | 資本金 | 資本剰余金 | 利益剰余金 | 自己株式 | 株主資本合計 |
| 当期首残高 | 1 | 569 | 7,492 | 0 | 8,062 |
| 当期変動額 | | | | | |
| 剰余金の配当 | - | - | 51 | - | 51 |
| 親会社株主に帰属する当期純利益 | - | - | 1,990 | - | 1,990 |
| 自己株式の処分 | - | 13,620 | - | 0 | 13,621 |
| 非支配株主との取引に係る親会社の持分変動 | - | 648 | - | - | 648 |
| 株主資本以外の項目の当期変動額（純額） | - | - | - | - | - |
| 当期変動額合計 | - | 12,971 | 1,938 | 0 | 14,911 |
| 当期末残高 | 1 | 13,540 | 9,431 | 0 | 22,973 |

| | その他の包括利益累計額 | | | | 非支配株主持分 | 純資産合計 |
|----------------------|--------------|---------|----------|---------------|---------|--------|
| | その他有価証券評価差額金 | 繰延ヘッジ損益 | 為替換算調整勘定 | その他の包括利益累計額合計 | | |
| 当期首残高 | 1 | 242 | 56 | 300 | 647 | 8,409 |
| 当期変動額 | | | | | | |
| 剰余金の配当 | - | - | - | - | - | 51 |
| 親会社株主に帰属する当期純利益 | - | - | - | - | - | 1,990 |
| 自己株式の処分 | - | - | - | - | - | 13,621 |
| 非支配株主との取引に係る親会社の持分変動 | - | - | - | - | - | 648 |
| 株主資本以外の項目の当期変動額（純額） | 4 | 47 | 9 | 61 | 567 | 506 |
| 当期変動額合計 | 4 | 47 | 9 | 61 | 567 | 14,404 |
| 当期末残高 | 3 | 195 | 47 | 239 | 79 | 22,813 |

【連結キャッシュ・フロー計算書】

(単位：百万円)

| | 前連結会計年度 (自 2019年7月1日 至 2020年6月30日) | 当連結会計年度 (自 2020年7月1日 至 2021年6月30日) |
|--------------------------|------------------------------------------|------------------------------------------|
| 営業活動によるキャッシュ・フロー | | |
| 税金等調整前当期純利益 | 2,534 | 3,428 |
| 減価償却費 | 1,943 | 2,492 |
| 減損損失 | - | 408 |
| 固定資産圧縮損 | - | 162 |
| のれん償却額 | - | 47 |
| 貸倒引当金の増減額(は減少) | 7 | 6 |
| 賞与引当金の増減額(は減少) | 39 | 22 |
| 契約損失引当金の増減額(は減少) | 282 | 23 |
| 完成工事補償引当金の増減額(は減少) | 27 | 27 |
| 退職給付に係る負債の増減額(は減少) | 20 | 25 |
| 受取利息及び受取配当金 | 10 | 8 |
| 支払利息 | 877 | 934 |
| 為替差損益(は益) | 0 | 16 |
| 持分法による投資損益(は益) | 45 | 29 |
| 売上債権の増減額(は増加) | 1,365 | 1,928 |
| たな卸資産の増減額(は増加) | 1,575 | 3,621 |
| 仕入債務の増減額(は減少) | 618 | 98 |
| 未払消費税等の増減額(は減少) | 481 | 1,362 |
| 未成工事受入金の増減額(は減少) | 2,247 | 65 |
| その他 | 737 | 198 |
| 小計 | 272 | 3,601 |
| 利息及び配当金の受取額 | 4 | 13 |
| 利息の支払額 | 847 | 1,009 |
| 法人税等の支払額 | 1,038 | 2,173 |
| 営業活動によるキャッシュ・フロー | 1,608 | 431 |
| 投資活動によるキャッシュ・フロー | | |
| 定期預金の預入による支出 | 350 | - |
| 定期預金の払戻による収入 | 310 | - |
| 有形固定資産の取得による支出 | 13,881 | 3,308 |
| 有形固定資産の売却による収入 | 479 | 1 |
| 無形固定資産の取得による支出 | 1,338 | 868 |
| 投資有価証券の取得による支出 | 618 | 302 |
| 連結の範囲の変更を伴う子会社株式の取得による支出 | 46 | - |
| 匿名組合出資金の払戻による支出 | 69 | - |
| 貸付金の回収による収入 | 160 | 0 |
| その他 | 6 | 2 |
| 投資活動によるキャッシュ・フロー | 15,348 | 4,475 |

(単位：百万円)

| | 前連結会計年度 (自 2019年7月1日 至 2020年6月30日) | 当連結会計年度 (自 2020年7月1日 至 2021年6月30日) |
|------------------------------|------------------------------------------|------------------------------------------|
| 財務活動によるキャッシュ・フロー | | |
| 短期借入金の純増減額（は減少） | 4,407 | 7,491 |
| リース債務の返済による支出 | 359 | 604 |
| 長期借入れによる収入 | 21,339 | 12,146 |
| 長期借入金の返済による支出 | 3,168 | 12,748 |
| 連結範囲の変更を伴わない子会社出資金の追加取得による支出 | 1,700 | 1,080 |
| 自己株式の売却による収入 | 185 | 13,621 |
| 配当金の支払額 | 25 | 51 |
| 非支配株主への配当金の支払額 | 181 | 201 |
| 引出制限付預金の純増減額（は増加） | 1,276 | 1,474 |
| 財務活動によるキャッシュ・フロー | 19,220 | 17,098 |
| 現金及び現金同等物に係る換算差額 | 41 | 21 |
| 現金及び現金同等物の増減額（は減少） | 2,221 | 13,075 |
| 現金及び現金同等物の期首残高 | 6,872 | 9,094 |
| 現金及び現金同等物の期末残高 | 9,094 | 22,169 |

【注記事項】

(連結財務諸表作成のための基本となる重要な事項)

1. 連結の範囲に関する事項

(1) 連結子会社の数18社

主要な連結子会社の名称

テス・エンジニアリング株式会社

共立エンジニアリング株式会社

プライムソーラー合同会社

テス・アセットマネジメント合同会社

エナジーアンドパートナーズ株式会社

合同会社T&Mソーラーを営業者とする匿名組合

合同会社ソーラーエナジー・クリエイトを営業者とする匿名組合

合同会社淡路佐野ソーラーパワーを営業者とする匿名組合

霧島万膳地熱エネルギー合同会社

合同会社高知室戸ソーラーパワーを営業者とする匿名組合

合同会社千葉香取ソーラーパワーを営業者とする匿名組合

PT PTEC RESEARCH AND DEVELOPMENT

合同会社茨城牛久ソーラーパワーを営業者とする匿名組合

プライムソーラー 2 合同会社を営業者とする匿名組合

PTEC SINGAPORE PTE. LTD.

INTERNATIONAL GREEN ENERGY PTE. LTD.

PT INTERNATIONAL GREEN ENERGY

プライムソーラー 3 合同会社

当連結会計年度において、プライムソーラー 3 合同会社を新規設立したことにより、連結の範囲に含めております。

(2) 主要な非連結子会社の名称等

該当事項はありません。

2. 持分法の適用に関する事項

(1) 持分法適用の関連会社数3社

主要な会社名

インテリジェントソーラーシステム株式会社

三重エネウッド株式会社

VTユーティリティーズサービス株式会社

当連結会計年度において、VTユーティリティーズサービス株式会社を新規設立したことにより、当連結会計年度より持分法適用会社を含めております。

(2) 持分法を適用していない非連結子会社及び関連会社の状況

該当事項はありません。

(3) 持分法適用会社のうち、決算日が連結決算日と異なる会社については、各社の事業年度に係る財務諸表を使用しております。

3. 連結子会社の事業年度等に関する事項

連結子会社のうち、共立エンジニアリング株式会社、プライムソーラー合同会社、テス・アセットマネジメント合同会社、エナジーアンドパートナーズ株式会社、合同会社高知室戸ソーラーパワーを営業者とする匿名組合、霧島万膳地熱エネルギー合同会社、合同会社千葉香取ソーラーパワーを営業者とする匿名組合、PT PTEC RESEARCH AND DEVELOPMENT、合同会社茨城牛久ソーラーパワーを営業者とする匿名組合、プライムソーラー2合同会社を営業者とする匿名組合、PTEC SINGAPORE PTE. LTD.、INTERNATIONAL GREEN ENERGY PTE. LTD.、PT INTERNATIONAL GREEN ENERGY、プライムソーラー3合同会社の決算日は3月31日であり、その決算日の財務諸表を使用して連結財務諸表を作成しています。連結財務諸表の作成にあたって、連結決算日との間に生じた重要な取引については、連結上必要な調整を行っております。

また、合同会社T&Mソーラーを営業者とする匿名組合の決算日は12月31日、合同会社ソーラーエナジー・クリエイトを営業者とする匿名組合の決算日は1月31日、合同会社淡路佐野ソーラーパワーを営業者とする匿名組合の決算日は9月30日であり、連結財務諸表の作成にあたっては連結決算日現在で実施した仮決算に基づく財務諸表を使用しております。

なお、その他の連結子会社の事業年度の末日は、連結決算日と一致しております。

4. 会計方針に関する事項

(1) 重要な資産の評価基準及び評価方法

イ 有価証券

その他有価証券

時価のあるもの

決算日の市場価格等に基づく時価法（評価差額は全部純資産直入法により処理し、売却原価は移動平均法による算定）を採用しております。

時価のないもの

移動平均法による原価法を採用しております。

ロ デリバティブ

時価法を採用しております。

ハ たな卸資産

当社及び連結子会社は原価法（貸借対照表額は収益性の低下に基づく簿価切下げの方法により算定）を採用しております。

| | |
|----------|-----------|
| 商品及び製品 | 主として先入先出法 |
| 仕掛品 | 個別法 |
| 未成工事支出金 | 個別法 |
| 不動産事業支出金 | 個別法 |
| 原材料及び貯蔵品 | 主として移動平均法 |

(2) 重要な減価償却資産の減価償却の方法

イ 有形固定資産（リース資産を除く）

当社及び連結子会社は定率法及び定額法を採用しております。

なお、主な耐用年数は次の通りであります。

| | |
|-----------|-------|
| 建物及び構築物 | 8～39年 |
| 機械装置及び運搬具 | 2～22年 |
| 工具、器具及び備品 | 2～15年 |

ロ 無形固定資産（リース資産を除く）

定額法を採用しております。

なお、主な耐用年数は次の通りであります。

| | |
|--------|----|
| ソフトウェア | 5年 |
|--------|----|

ハ リース資産

所有権移外ファイナンス・リース取引に係るリース資産

リース期間を耐用年数とし、残存価額を零とする定額法を採用しております。

(3) 重要な引当金の計上基準

イ 貸倒引当金

売上債権、貸付金等の貸倒損失に備えるため、一般債権については貸倒実績率により、貸倒懸念債権等特定の債権については個別に回収可能性を勘案し、回収不能見込額を計上しております。

ロ 賞与引当金

従業員に対して支給する賞与の支出に充てるため、支給見込額の当連結会計年度負担額を計上しております。

ハ 完成工事補償引当金

完成工事及び製品の瑕疵担保責任に基づく補償費に備えるため、将来の見積補償額に基づき計上しております。

ニ 契約損失引当金

外部取引先との契約の残存期間に発生する損失に備えるため、将来負担すると見込まれる損失額を見積計上しております。

(4) 退職給付に係る会計処理の方法

当社及び連結子会社は、退職給付に係る負債及び退職給付費用の計算に、退職給付に係る期末自己都合要支給額を退職給付債務とする方法を用いた簡便法を適用しております。

(5) 重要な収益及び費用の計上基準

完成工事高及び完成工事原価の計上基準

イ 当連結会計年度末までの進捗部分について成果の確実性が認められる工事

工事進行基準（工事の進捗率の見積もりは原価比例法）を適用しております。

ロ その他の工事

工事完成基準を適用しております。

(6) 重要な外貨建の資産または負債の本邦通貨への換算の基準

外貨建金銭債権債務は、連結決算日の直物為替相場により円貨に換算し、換算差額は損益として処理しております。

(7) 重要なヘッジ会計の方法

イ ヘッジ会計の方法

繰延ヘッジ処理によっております。また、金利スワップについて特例処理の条件を充たしている場合には特例処理を採用しております。

ロ ヘッジ手段とヘッジ対象

ヘッジ手段...金利スワップ

ヘッジ対象...借入金

ハ ヘッジ方針

金利リスクの低減並びに金融収支改善のため、対象債務の範囲内でヘッジを行っております。

ニ ヘッジ有効性評価の方法

ヘッジ開始時から有効性判定時点までの期間において、ヘッジ対象とヘッジ手段の相場変動の累計を比較し、両者の変動額等を基礎にして判断しております。

(8) のれんの償却方法及び償却期間

のれんの償却については、7年間の定額法により償却を行っております。

(9) 連結キャッシュ・フロー計算書における資金の範囲

手許現金、随時引き出し可能な預金及び容易に換金可能であり、かつ、価値の変動について僅少なりスルしか負わない取得日から3ヶ月以内に償還期限の到来する短期投資からなっております。

(10) その他連結財務諸表作成のための重要な事項

消費税等の会計処理

消費税等の会計処理は、税抜方式によっております。

(重要な会計上の見積り)

(工事進行基準の適用による工事原価総額の見積り)

(1)当連結会計年度の連結財務諸表に計上した金額

工事進行基準による完成工事高 4,256百万円

(2)識別した項目に係る重要な会計上の見積りの内容に関する情報

金額の算出方法

当連結会計年度末のエンジニアリング事業セグメント売上高の進捗部分について成果の確実性が認められる工事については工事進行基準を適用しております。工事進行基準による完成工事高は、進捗部分について成果の確実性が認められる工事契約について、工事収益総額、工事原価総額及び連結会計年度末における工事進捗度を合理的に見積り算定しております。

重要な会計上の見積りに用いた主要な仮定

エンジニアリング事業セグメントの工事契約は、主に太陽光設備工事の設計・施工を請負うものであり、請負の際には必要となる原材料や人員、完成するまでの期間等を検討し、工事原価総額の見積りを行っております。

翌連結会計年度の連結財務諸表に与える影響

工事契約の着手後に判明する事実の存在や現場の状況の変化によって作業内容等が変更され、当初の見積りの変更が発生した場合、翌連結会計年度の連結財務諸表に影響を及ぼす可能性があります。

(未適用の会計基準等)

- ・「収益認識に関する会計基準」(企業会計基準第29号 2020年3月31日 企業会計基準委員会)
- ・「収益認識に関する会計基準の適用指針」(企業会計基準適用指針第30号 2021年3月26日 企業会計基準委員会)
- ・「金融商品の時価等の開示に関する適用指針」(企業会計基準適用指針第19号 2020年3月31日 企業会計基準委員会)

(1) 概要

国際会計基準審議会(IASB)及び米国財務会計基準審議会(FASB)は、共同して収益認識に関する包括的な会計基準の開発を行い、2014年5月に「顧客との契約から生じる収益」(IASBにおいてはIFRS第15号、FASBにおいてはTopic606)を公表しており、IFRS第15号は2018年1月1日以後開始する事業年度から、Topic606は2017年12月15日より後に開始する事業年度から適用される状況を踏まえ、企業会計基準委員会において、収益認識に関する包括的な会計基準が開発され、適用指針と合わせて公表されたものです。

企業会計基準委員会の収益認識に関する会計基準の開発にあたっての基本的な方針として、IFRS第15号と整合性を図る便益の1つである財務諸表間の比較可能性の観点から、IFRS第15号の基本的な原則を取り入れることを出発点とし、会計基準を定めることとされ、また、これまで我が国で行われてきた実務等に配慮すべき項目がある場合には、比較可能性を損なわせない範囲で代替的な取扱いを追加することとされております。

(2) 適用予定日

2022年6月期の期首より適用予定であります。

(3) 当該会計基準等の適用による影響

影響額は、当連結財務諸表の作成時において評価中であります。

- ・「時価の算定に関する会計基準」(企業会計基準第30号 2019年7月4日 企業会計基準委員会)
- ・「時価の算定に関する会計基準の適用指針」(企業会計基準適用指針第31号 2021年6月17日 企業会計基準委員会)
- ・「棚卸資産の評価に関する会計基準」(企業会計基準第9号 2019年7月4日 企業会計基準委員会)
- ・「金融商品に関する会計基準」(企業会計基準第10号 2019年7月4日 企業会計基準委員会)
- ・「金融商品の時価等の開示に関する適用指針」(企業会計基準適用指針第19号 2020年3月31日 企業会計基準委員会)

(1) 概要

国際会計基準審議会(IASB)及び米国財務会計基準審議会(FASB)が、公正価値測定についてほぼ同じ内容の詳細なガイダンス(国際財務報告基準(IFRS)においてはIFRS第13号「公正価値測定」、米国会計基準においてはAccountingStandards CodificationのTopic 820「公正価値測定」)を定めている状況を踏まえ、企業会計基準委員会において、主に金融商品の時価に関するガイダンス及び開示に関して、日本基準を国際的な会計基準との整合性を図る取組みが行われ、「時価の算定に関する会計基準」等が公表されたものです。

企業会計基準委員会の時価の算定に関する会計基準の開発にあたっての基本的な方針として、統一的な算定方法を用いることにより、国内外の企業間における財務諸表の比較可能性を向上させる観点から、IFRS第13号の定めを基本的にすべて取り入れることとされ、また、これまで我が国で行われてきた実務等に配慮し、財務諸表間の比較可能性を大きく損なわせない範囲で、個別項目に対するその他の取扱いを定めることとされております。

(2) 適用予定日

2022年6月期の期首より適用予定であります。

なお、「時価の算定に関する会計基準の適用指針」(2021年改正)については、2023年6月期の期首から適用予定であります。

(3) 当該会計基準等の適用による影響

影響額は、当連結財務諸表の作成時において評価中であります。

(表示方法の変更)
 (連結損益計算書)

前連結会計年度において、「営業外収益」の「その他」に含めて表示しておりました「保険返戻金」は、金額的重要性が増したため、当連結会計年度より独立掲記することとしました。この表示方法の変更を反映させるため、前連結会計年度の連結財務諸表の組替えを行っております。

この結果、前連結会計年度の連結損益計算書において、「営業外収益」の「その他」に表示していた101百万円は、「保険返戻金」25百万円、「その他」75百万円として組替えております。

(連結キャッシュ・フロー計算書)

前連結会計年度において、「営業活動によるキャッシュ・フロー」の「その他」に含めて表示しておりました「未払消費税等の増減額」は、金額的重要性が増したため、当連結会計年度より独立掲記することとしました。この表示方法の変更を反映させるため、前連結会計年度の連結財務諸表の組替えを行っております。

この結果、前連結会計年度の連結キャッシュ・フロー計算書において、「営業活動によるキャッシュ・フロー」の「その他」に表示していた256百万円は、「未払消費税等の増減額」481百万円、「その他」737百万円として組替えております。

(「会計上の見積りの開示に関する会計基準」の適用)

「会計上の見積りの開示に関する会計基準」(企業会計基準第31号 2020年3月31日)を当連結会計年度の年度末に係る連結財務諸表から適用し、重要な会計上の見積りに関する注記を記載しております。

ただし、当該注記においては、当該会計基準第11項ただし書きに定める経過的な取扱いに従って、前連結会計年度に係る注記は記載しておりません。

(連結貸借対照表関係)

1 非連結子会社及び関連会社に対するものは、次の通りであります。

| | 前連結会計年度 (2020年6月30日) | 当連結会計年度 (2021年6月30日) |
|--------|-------------------------|-------------------------|
| 関係会社株式 | 39百万円 | 87百万円 |

2 担保資産及び担保付債務

担保に供している資産は、次の通りであります。

| | 前連結会計年度 (2020年6月30日) | 当連結会計年度 (2021年6月30日) |
|------------|-------------------------|-------------------------|
| 現金及び預金 | 2,240百万円 | 3,714百万円 |
| 受取手形及び売掛金 | 211 | 274 |
| 流動資産 その他 | 362 | 576 |
| 建物及び構築物 | 2,661 | 2,483 |
| 機械装置及び運搬具 | 23,688 | 33,268 |
| 工具、器具及び備品 | 15 | 10 |
| 土地 | 1,985 | 3,123 |
| 建設仮勘定 | 1,176 | - |
| 無形固定資産 その他 | 1,302 | 4,515 |
| 計 | 33,644 | 47,966 |

担保付債務は、次の通りであります。

| | 前連結会計年度 (2020年6月30日) | 当連結会計年度 (2021年6月30日) |
|---------------|-------------------------|-------------------------|
| 1年内返済予定の長期借入金 | 3,305百万円 | 2,793百万円 |
| リース債務(流動負債) | 104 | 110 |
| 長期借入金 | 42,404 | 42,851 |
| リース債務(固定負債) | 1,255 | 1,145 |
| 計 | 47,070 | 46,900 |

3 当座貸越契約

当社及び連結子会社においては、機動的かつ安定的な資金の調達を行うため取引金融機関と当座貸越契約及び貸出コミットメント契約を締結しております。これらの契約に基づく連結会計年度末における当座貸越契約及び貸出コミットメントに係る借入未実行残高は次の通りであります。

| | 前連結会計年度 (2020年6月30日) | 当連結会計年度 (2021年6月30日) |
|---------------------------|-------------------------|-------------------------|
| 当座貸越極度額及び貸出コミットメントの 総額 | 11,800百万円 | 11,820百万円 |
| 借入実行残高 | 4,764 | 6,689 |
| 差引額 | 7,036 | 5,131 |

4 保証債務

リース契約に対する連帯保証額は次のとおりであります。

| | 前連結会計年度 (2020年6月30日) | 当連結会計年度 (2021年6月30日) |
|---------------------|-------------------------|-------------------------|
| VTユーティリティーズサービス株式会社 | - 百万円 | 130百万円 |

5 財務制限条項

(1) テス・エンジニアリング株式会社

連結子会社のテス・エンジニアリング株式会社が締結しているシンジケートローン契約及び金銭消費貸借契約のうち、財務制限条項が付されているものの主な内容は次の通りです。

| | 前連結会計年度 (2020年6月30日) | 当連結会計年度 (2021年6月30日) |
|-------------|-------------------------|-------------------------|
| 長期借入金 | 690百万円 | 547百万円 |
| うち、1年以内返済予定 | 142 | 142 |

ア．2018年6月決算期を初回とする各年度決算期の末日における借入人の単体の貸借対照表において、純資産の部の合計額を、2017年6月決算期の年度決算期の末日における純資産の部の合計額または前年度決算期の末日における純資産の部の合計額のいずれか大きい方の75%以上に維持すること。

イ．2018年6月決算期を初回とする各年度決算期の末日における借入人の単体の損益計算書において、経常損益の金額を0円以上に維持すること。

| | 前連結会計年度 (2020年6月30日) | 当連結会計年度 (2021年6月30日) |
|-------------|-------------------------|-------------------------|
| 長期借入金 | 2,135百万円 | 2,005百万円 |
| うち、1年以内返済予定 | 129 | 129 |

ア．2018年6月期以降の決算につき、各決算期末日における貸借対照表の純資産の部の金額を2017年6月末の純資産の部の金額の75%及び直前の決算期の純資産の金額の75%のいずれか高いほうの金額を維持すること。

イ．2018年6月期以降の決算につき、損益計算書（単体及び連結）の経常利益が2期連続して損失を計上しないこと。

| | 前連結会計年度 (2020年6月30日) | 当連結会計年度 (2021年6月30日) |
|-------------|-------------------------|-------------------------|
| 長期借入金 | 1,231百万円 | 1,034百万円 |
| うち、1年以内返済予定 | 197 | 197 |

テス・エンジニアリング株式会社は、本契約上の全ての債務の履行が完了するまで、次の各号を遵守することを確約する。

ア．2013年6月期以降の決算につき、各決算期末日における貸借対照表の純資産の部の金額を2012年6月末の純資産の部の金額の70%以上を維持すること。

イ．2013年6月期以降の決算につき、損益計算書（単体）の経常利益が2期連続して損失を計上しないこと。

プライムソーラー合同会社は、テス・エンジニアリング株式会社及びプライムソーラー合同会社が本契約上の全ての債務の履行が完了するまで、次の各号を遵守することを確約する。

ア．2015年3月期以降の決算につき、各決算期末日における貸借対照表の純資産の部の金額を設立時の資本金の金額以上に維持すること。

イ．2015年3月期以降の決算につき、損益計算書（単体）の営業利益が2期連続して損失を計上しないこと。

ウ．2015年3月期以降の決算につき、損益計算書（単体）の経常利益が2期連続して損失を計上しないこと。

| | 前連結会計年度 (2020年6月30日) | 当連結会計年度 (2021年6月30日) |
|-------------|-------------------------|-------------------------|
| 長期借入金 | 1,358百万円 | 1,276百万円 |
| うち、1年以内返済予定 | 82 | 82 |

ア．2020年6月期以降の決算につき、各決算期末日における貸借対照表（単体及び連結）の純資産の部の金額を2019年6月末の純資産の部の合計額又は前年度決算期の末日における純資産の部の合計額のいずれか大きい方の75%以上を維持すること。

イ．2020年6月期以降の決算につき、損益計算書（単体及び連結）の経常利益が2期連続して損失を計上しないこと。

| | 前連結会計年度 (2020年6月30日) | 当連結会計年度 (2021年6月30日) |
|-------------|-------------------------|-------------------------|
| 長期借入金 | 350百万円 | 310百万円 |
| うち、1年以内返済予定 | 39 | 39 |

ア．2019年6月期以降の決算につき、各決算期末日における貸借対照表の純資産の部の金額を2018年6月末の純資産の部の合計額又は前年度決算期の末日における純資産の部の合計額のいずれか大きい方の75%以上を維持すること。

イ．2019年6月期以降の決算につき、損益計算書（単体）の経常利益を0円以上に維持すること。

| | 前連結会計年度 (2020年6月30日) | 当連結会計年度 (2021年6月30日) |
|-------------|-------------------------|-------------------------|
| 長期借入金 | 1,700百万円 | 1,530百万円 |
| うち、1年以内返済予定 | 169 | 169 |

- ア．2020年6月期以降の決算につき、各決算期末日における連結貸借対照表の純資産の部の金額を2019年6月末の純資産の部の合計額又は前年度決算期の末日における純資産の部の合計額のいずれか大きい方の75%以上を維持すること。
- イ．2020年6月期以降の決算につき、連結損益計算書の経常利益を0円以上に維持すること。

| | 前連結会計年度 (2020年6月30日) | 当連結会計年度 (2021年6月30日) |
|-------|-------------------------|-------------------------|
| 短期借入金 | - 百万円 | 300百万円 |

- ア．2021年6月期以降の決算につき、各決算期末日における単体の貸借対照表の純資産の部の金額を前年度決算期の末日における純資産の部の合計額の75%以上に維持すること。
- イ．2021年6月期以降の各年度決算期の末日における単体の損益計算書に示される経常損益を2期連続して損失としないこと。

| | 前連結会計年度 (2020年6月30日) | 当連結会計年度 (2021年6月30日) |
|-------|-------------------------|-------------------------|
| 短期借入金 | - 百万円 | 300百万円 |

- ア．2021年6月期以降の決算につき、各決算期末日における単体の貸借対照表の純資産の部の金額を、前期比75%以上に維持すること。
- イ．2021年6月期以降の決算につき、単体の損益計算書に示される経常損益を損失とならないようにすること。

(2) 合同会社淡路佐野ソーラーパワーを営業者とする匿名組合事業

連結子会社の合同会社淡路佐野ソーラーパワーを営業者とする匿名組合事業が締結している限度貸出借契約のうち、財務制限条項が付されているものの主な内容は次の通りです。

| | 前連結会計年度 (2020年6月30日) | 当連結会計年度 (2021年6月30日) |
|-------------|-------------------------|-------------------------|
| 長期借入金 | 1,428百万円 | 1,309百万円 |
| うち、1年以内返済予定 | 119 | 119 |

決算日及び中間期末時点において以下を維持するものとする。

D/E比率90%以下

将来の連続する2「事業半期」に係る「計画DSCR」1.05以上

過去の連続する2「事業半期」に係る「実績DSCR」1.05以上

(3) 合同会社T&Mソーラーを営業者とする匿名組合事業

連結子会社の合同会社T&Mソーラーを営業者とする匿名組合事業が締結している金銭消費貸借契約のうち財務制限条項が付されているものの主な内容は次の通りです。

| | 前連結会計年度 (2020年6月30日) | 当連結会計年度 (2021年6月30日) |
|-------------|-------------------------|-------------------------|
| 長期借入金 | 8,590百万円 | 7,800百万円 |
| うち、1年以内返済予定 | 610 | 600 |

- ア．2020年12月決算期を初回とする6か月ごとの決算期の末日における借入人の単体の貸借対照表において、純資産の部の合計額を、各決算期の6か月前の決算期の末日又は2020年6月決算期の年度決算期の末日における借入人の単体の貸借対照表における純資産の部の金額のいずれか大きい方の75%以上に維持すること。
- イ．2020年12月決算期を初回とする6か月ごとの決算期の末日における借入人の単体の損益計算書において、経常損益の金額を0円以上に維持すること。

(4) 合同会社ソーラーエナジー・クリエイトを営業者とする匿名組合事業

連結子会社の合同会社ソーラーエナジー・クリエイトを営業者とする匿名組合事業が締結している金銭消費貸借契約のうち、財務制限条項が付されているものの主な内容は次の通りです。

| | 前連結会計年度 (2020年6月30日) | 当連結会計年度 (2021年6月30日) |
|-------|-------------------------|-------------------------|
| 長期借入金 | 3,952百万円 | 3,734百万円 |

| | 前連結会計年度 (2020年6月30日) | 当連結会計年度 (2021年6月30日) |
|-------------|-------------------------|-------------------------|
| うち、1年以内返済予定 | 217 | 223 |

ア. DSCR実績計算書における直前の半期におけるDSCR実績が1.05を下回るとき。

- (5) 合同会社高知室戸ソーラーパワーを営業者とする匿名組合事業
 連結子会社の合同会社高知室戸ソーラーパワーを営業者とする匿名組合事業が締結しているシンジケート
 ローン契約のうち、財務制限条項が付されているものの主な内容は次の通りです。

| | 前連結会計年度 (2020年6月30日) | 当連結会計年度 (2021年6月30日) |
|-------------|-------------------------|-------------------------|
| 長期借入金 | 7,990百万円 | 7,019百万円 |
| うち、1年以内返済予定 | 970 | 393 |

決算日及び中間期末時点において以下を維持するものとする。

D/E比率90%以下

将来の連続する2「事業半期」に係る「計画DSCR」1.05以上

過去の連続する2「事業半期」に係る「実績DSCR」1.05以上

- (6) 合同会社千葉香取ソーラーパワーを営業者とする匿名組合事業
 連結子会社の合同会社千葉香取ソーラーパワーを営業者とする匿名組合事業が締結しているシンジケート
 ローン契約のうち、財務制限条項が付されているものの主な内容は次の通りです。

| | 前連結会計年度 (2020年6月30日) | 当連結会計年度 (2021年6月30日) |
|-------------|-------------------------|-------------------------|
| 長期借入金 | 4,058百万円 | 3,503百万円 |
| うち、1年以内返済予定 | 554 | 235 |

決算日及び中間期末時点において以下を維持するものとする。

D/E比率90%以下

将来の連続する2「事業半期」に係る「計画DSCR」1.05以上

過去の連続する2「事業半期」に係る「実績DSCR」1.05以上

- (7) 合同会社茨城牛久ソーラーパワーを営業者とする匿名組合事業
 連結子会社の合同会社茨城牛久ソーラーパワーを営業者とする匿名組合事業が締結しているシンジケート契
 約のうち、財務制限条項が付されているものの主な内容は次の通りです。

| | 前連結会計年度 (2020年6月30日) | 当連結会計年度 (2021年6月30日) |
|-------------|-------------------------|-------------------------|
| 長期借入金 | 6,500百万円 | 8,887百万円 |
| うち、1年以内返済予定 | 62 | 1,266 |

決算日及び中間期末時点において以下を維持するものとする。

D/E比率90%以下

将来の連続する2「事業半期」に係る「計画DSCR」1.05以上

過去の連続する2「事業半期」に係る「実績DSCR」1.05以上

6 有形固定資産の圧縮記帳

国庫補助金等の受け入れに伴い、有形固定資産の取得原価から控除している圧縮記帳額

| | 前連結会計年度 (2020年6月30日) | 当連結会計年度 (2021年6月30日) |
|-----------|-------------------------|-------------------------|
| 機械装置及び運搬具 | - 百万円 | 162百万円 |

(連結損益計算書関係)

1 販売費及び一般管理費のうち主要な費目及び金額は次の通りであります。

| | 前連結会計年度 (自 2019年7月1日 至 2020年6月30日) | 当連結会計年度 (自 2020年7月1日 至 2021年6月30日) |
|----------|------------------------------------------|------------------------------------------|
| 役員報酬 | 399百万円 | 400百万円 |
| 給与手当 | 656 | 698 |
| 貸倒引当金繰入額 | 7 | 6 |
| 賞与引当金繰入額 | 132 | 126 |
| 退職給付費用 | 11 | 13 |
| 研究開発費 | 263 | 303 |
| 支払手数料 | 367 | 352 |

2 一般管理費及び当期製造費用に含まれる研究開発費の総額

| | 前連結会計年度 (自 2019年7月1日 至 2020年6月30日) | 当連結会計年度 (自 2020年7月1日 至 2021年6月30日) |
|-------|------------------------------------------|------------------------------------------|
| 研究開発費 | 263百万円 | 303百万円 |

3 減損損失

前連結会計年度(自 2019年7月1日 至 2020年6月30日)

該当事項はありません。

当連結会計年度(自 2020年7月1日 至 2021年6月30日)

当社グループは、以下の資産について減損損失を計上しております。

| 場所 | 用途 | 種類 | 金額 |
|--------|-------|----------|--------|
| インドネシア | 事業用資産 | 建物及び構築物等 | 121百万円 |
| シンガポール | - | のれん | 286百万円 |

当社グループの減損会計適用にあたって、連結子会社は原則として各社を一つの単位としてグルーピングしております。当社の連結子会社であるPTEC SINGAPORE PTE. LTD.におけるバイオマス燃料の仕入・卸販売において、インドネシアにおける新型コロナウイルス感染症拡大等によるパーム原油の生産量低下等の影響を受け、PKS(注)燃料の調達価格及び輸出税が上昇したことにより当初想定していた収益の達成に遅れが生じております。加えて、インドネシアにおける新型コロナウイルス感染症の収束が不透明な状況も考慮し、計画値の達成には時間を要すると判断し、帳簿価額を回収可能価額まで減額し、減損損失408百万円を特別損失に計上しております。なお、回収可能価額は使用価値により測定しております。

(注) PKS : Palm Kernel Shellの略称で、パーム椰子の種からパーム油を搾油した後に残った椰子殻のことです。

(連結包括利益計算書関係)

1 その他の包括利益に係る組替調整額

| | 前連結会計年度 (自 2019年7月1日 至 2020年6月30日) | 当連結会計年度 (自 2020年7月1日 至 2021年6月30日) |
|---------------|------------------------------------------|------------------------------------------|
| その他有価証券評価差額金： | | |
| 当期発生額 | 3百万円 | 7百万円 |
| 組替調整額 | - | - |
| 計 | 3 | 7 |
| 繰延ヘッジ損益： | | |
| 当期発生額 | 2 | 71 |
| 組替調整額 | - | - |
| 計 | 2 | 71 |
| 為替換算調整勘定： | | |
| 当期発生額 | 43 | 8 |
| 組替調整額 | - | - |
| 計 | 43 | 8 |
| 税効果調整前合計 | 49 | 87 |
| 税効果額 | 1 | 27 |
| その他の包括利益合計 | 47 | 60 |

2 その他の包括利益に係る税効果額

| | 前連結会計年度 (自 2019年7月1日 至 2020年6月30日) | 当連結会計年度 (自 2020年7月1日 至 2021年6月30日) |
|---------------|------------------------------------------|------------------------------------------|
| その他有価証券評価差額金： | | |
| 税効果調整前 | 3百万円 | 7百万円 |
| 税効果額 | 1 | 2 |
| 税効果調整後 | 2 | 4 |
| 繰延ヘッジ損益： | | |
| 税効果調整前 | 2 | 71 |
| 税効果額 | 0 | 24 |
| 税効果調整後 | 1 | 47 |
| 為替換算調整勘定： | | |
| 税効果調整前 | 43 | 8 |
| 税効果額 | - | - |
| 税効果調整後 | 43 | 8 |
| その他の包括利益合計 | | |
| 税効果調整前 | 49 | 87 |
| 税効果額 | 1 | 27 |
| 税効果調整後 | 47 | 60 |

(連結株主資本等変動計算書関係)

前連結会計年度(自 2019年7月1日 至 2020年6月30日)

1. 発行済株式の種類及び総数並びに自己株式の種類及び株式数に関する事項

| | 当連結会計年度期 首株式数(株) | 当連結会計年度増 加株式数(株) | 当連結会計年度減 少株式数(株) | 当連結会計年度末 株式数(株) |
|---------|---------------------|---------------------|---------------------|--------------------|
| 発行済株式 | | | | |
| 普通株式 | 3,506,910 | - | - | 3,506,910 |
| 合計 | 3,506,910 | - | - | 3,506,910 |
| 自己株式 | | | | |
| 普通株式(注) | 1,000,000 | - | 83,000 | 917,000 |
| 合計 | 1,000,000 | - | 83,000 | 917,000 |

(注) 自己株式の売却によるものであります。

2. 新株予約権及び自己新株予約権に関する事項

該当事項はありません。

3. 配当に関する事項

(1) 配当金支払額

| 決議 | 株式の種類 | 配当金の総額 (百万円) | 1株当たり配当額 (円) | 基準日 | 効力発生日 |
|----------------------|-------|-----------------|-----------------|------------|------------|
| 2019年9月27日 定時株主総会 | 普通株式 | 25 | 10.00 | 2019年6月30日 | 2019年9月30日 |

(2) 基準日が当連結会計年度に属する配当のうち、配当の効力発生日が翌連結会計年度となるもの

| 決議 | 株式の種類 | 配当金の総額 (百万円) | 配当の原資 | 1株当たり配 当額(円) | 基準日 | 効力発生日 |
|----------------------|-------|-----------------|-------|-----------------|------------|------------|
| 2020年9月29日 定時株主総会 | 普通株式 | 51 | 利益剰余金 | 20.00 | 2020年6月30日 | 2020年9月30日 |

当連結会計年度（自 2020年7月1日 至 2021年6月30日）

1. 発行済株式の種類及び総数並びに自己株式の種類及び株式数に関する事項

| | 当連結会計年度期 首株式数（株） | 当連結会計年度増 加株式数（株） | 当連結会計年度減 少株式数（株） | 当連結会計年度末 株式数（株） |
|----------------|---------------------|---------------------|---------------------|--------------------|
| 発行済株式 | | | | |
| 普通株式（注）1, 2 | 3,506,910 | 31,562,190 | - | 35,069,100 |
| 合計 | 3,506,910 | 31,562,190 | - | 35,069,100 |
| 自己株式 | | | | |
| 普通株式（注）1, 3, 4 | 917,000 | 8,253,000 | 8,951,000 | 219,000 |
| 合計 | 917,000 | 8,253,000 | 8,951,000 | 219,000 |

- （注）1. 当社は、2021年2月1日付で普通株式1株につき10株の割合で株式分割を行っております。
 2. 普通株式の発行済株式総数の増加31,562,190株は株式分割によるものであります。
 3. 普通株式の自己株式数の増加8,253,000株は株式分割によるものであります。
 4. 普通株式の自己株式数の減少8,951,000株は新規上場に伴う公募による自己株式の処分による減少8,470,000株、ストック・オプションの行使による減少481,000株によるものであります。

2. 新株予約権及び自己新株予約権に関する事項

該当事項はありません。

3. 配当に関する事項

(1) 配当金支払額

| 決議 | 株式の種類 | 配当金の総額 （百万円） | 1株当たり配当額 （円） | 基準日 | 効力発生日 |
|----------------------|-------|-----------------|-----------------|------------|------------|
| 2020年9月29日 定時株主総会 | 普通株式 | 51 | 20.00 | 2020年6月30日 | 2020年9月30日 |

(2) 基準日が当連結会計年度に属する配当のうち、配当の効力発生日が翌連結会計年度となるもの

| 決議 | 株式の種類 | 配当金の総額 （百万円） | 配当の原資 | 1株当たり配 当額（円） | 基準日 | 効力発生日 |
|----------------------|-------|-----------------|-------|-----------------|------------|------------|
| 2021年9月29日 定時株主総会 | 普通株式 | 715 | 利益剰余金 | 20.52 | 2021年6月30日 | 2021年9月30日 |

(連結キャッシュ・フロー計算書関係)

現金及び現金同等物の期末残高と連結貸借対照表に掲記されている科目の金額との関係

| | 前連結会計年度 (自 2019年7月1日 至 2020年6月30日) | 当連結会計年度 (自 2020年7月1日 至 2021年6月30日) |
|------------------|------------------------------------------|------------------------------------------|
| 現金及び預金勘定 | 11,486百万円 | 26,036百万円 |
| 引出制限預金 | 2,152 | 3,626 |
| 預入期間が3か月を超える定期預金 | 240 | 240 |
| 現金及び現金同等物 | 9,094 | 22,169 |

(リース取引関係)

(借主側)

1. ファイナンス・リース取引

所有権移転外ファイナンス・リース取引

リース資産の内容

有形固定資産

主として、太陽光発電事業における生産設備(「機械装置及び運搬具」、「工具、器具及び備品」)であります。

リース資産の減価償却の方法

連結財務諸表作成のための基本となる重要な事項「4. 会計方針に関する事項(2) 重要な減価償却資産の減価償却の方法」に記載の通りであります。

2. オペレーティング・リース取引

重要性がないため記載を省略しております。

(金融商品関係)

1. 金融商品の状況に関する事項

(1) 金融商品に対する取組方針

当社グループは、主に事業の開発計画等に照らして、必要な資金（主に銀行借入）を調達しています。一時的な余資は主に安全性の高い金融資産で運用し、また、短期的な運転資金を銀行借入により調達しております。デリバティブは、後述するリスクを回避するために利用しており、投機的な取引は行わない方針であります。

(2) 金融商品の内容及びそのリスク並びにリスク管理体制

営業債権である受取手形及び売掛金並びに完成工事未収入金は顧客の信用リスクに晒されております。当該リスクに関しては、取引先ごとに期日管理及び残高管理を行うことにより、回収遅延がないことを確認しながら、管理しています。

投資有価証券は、主に満期保有目的の債券であり、発行体の信用リスク及び市場価格の変動リスクに晒されていますが、定期的に時価や発行体の財務状況等を把握しています。

営業債務である買掛金及び工事未払金は、1年以内の支払期日です。営業債務についてはその決済時において流動性リスクが存在しますが、当社グループでは、連結各社単位で資金繰り計画を作成し、適時に更新することにより、当該リスクを管理しています。

リース債務は、主に設備投資に係る資金調達を目的としたものです。

長期借入金は、主に設備投資及び運転資金に係る資金調達を目的としたものです。変動金利の借入金については、金利の変動リスクに晒されていますが、このうち一部については、支払金利の変動リスクを回避するために、個別契約ごとにデリバティブ取引（金利スワップ取引）をヘッジ手段として利用しております。なお、ヘッジ会計に関するヘッジ手段とヘッジ対象、ヘッジ方針、ヘッジの有効性の評価方法等については、前述の「連結財務諸表作成のための基本となる重要な事項」4. 会計方針に関する事項(7)重要なヘッジ会計の方法」をご参照下さい。

(3) 金融商品の時価等に関する事項についての補足説明

金融商品の時価には、市場価格に基づく価額のほか、市場価格がない場合には合理的に算定された価額が含まれています。

当該価額の算定においては変動要因を織り込んでいるため、異なる前提条件等を採用することにより、当該価額が変動することがあります。

2. 金融商品の時価等に関する事項

連結貸借対照表計上額、時価及びこれらの差額については、次の通りであります。なお、時価を把握することが極めて困難と認められるものは含まれておりません（（注）2. 参照）。

前連結会計年度（2020年6月30日）

| | 連結貸借対照表計上額 （百万円） | 時価（百万円） | 差額（百万円） |
|---------------|---------------------|---------|---------|
| (1) 現金及び預金 | 11,486 | 11,486 | - |
| (2) 受取手形及び売掛金 | 3,602 | 3,602 | - |
| (3) 完成工事未収入金 | 533 | 533 | - |
| (4) 投資有価証券 | | | |
| 満期保有目的の債券 | 100 | 98 | 1 |
| その他有価証券 | 28 | 28 | - |
| 資産計 | 15,751 | 15,750 | 1 |
| (1) 支払手形及び買掛金 | 927 | 927 | - |
| (2) 工事未払金 | 2,101 | 2,101 | - |
| (3) 未払法人税等 | 1,222 | 1,222 | - |
| (4) 短期借入金 | 11,761 | 11,761 | - |
| (5) 長期借入金(*1) | 50,894 | 51,913 | 1,019 |
| (6) リース債務(*1) | 2,356 | 2,703 | 347 |
| 負債計 | 69,263 | 70,630 | 1,366 |
| デリバティブ取引(*2) | 370 | 370 | - |

(*1)長期借入金及びリース債務には一年以内返済予定の金額を含めております。

(*2)デリバティブ取引によって生じた正味の債権・債務は純額で表示しており、合計で正味の債務となる項目については（ ）で示しております。

当連結会計年度(2021年6月30日)

| | 連結貸借対照表計上額 (百万円) | 時価(百万円) | 差額(百万円) |
|---------------|---------------------|---------|---------|
| (1) 現金及び預金 | 26,036 | 26,036 | - |
| (2) 受取手形及び売掛金 | 3,160 | 3,160 | - |
| (3) 完成工事未収入金 | 2,908 | 2,908 | - |
| (4) 投資有価証券 | | | |
| 満期保有目的の債券 | 300 | 301 | 0 |
| 其他有価証券 | 36 | 36 | - |
| 資産計 | 32,442 | 32,443 | 0 |
| (1) 支払手形及び買掛金 | 782 | 782 | - |
| (2) 工事未払金 | 1,543 | 1,543 | - |
| (3) 未払法人税等 | 1,164 | 1,164 | - |
| (4) 短期借入金 | 19,258 | 19,258 | - |
| (5) 長期借入金(*1) | 49,129 | 49,868 | 739 |
| (6) リース債務(*1) | 2,169 | 2,615 | 446 |
| 負債計 | 74,047 | 75,232 | 1,185 |
| デリバティブ取引(*2) | 298 | 298 | - |

(*1)長期借入金及びリース債務には一年以内返済予定の金額を含めております。

(*2)デリバティブ取引によって生じた正味の債権・債務は純額で表示しており、合計で正味の債務となる項目については()で示しております。

(注) 1. 金融商品の時価の算定方法並びに有価証券及びデリバティブ取引に関する事項

資 産

(1) 現金及び預金、(2) 受取手形及び売掛金、(3) 完成工事未収入金

これらは短期間で決済されるため、時価は帳簿価額に近似していることから、当該帳簿価額によっております。

(4) 投資有価証券

投資有価証券の時価について、株式等は取引所の価格によっており、債券は取引所の価格又は取引金融機関等から提示された価格によっております。また、保有目的ごとの有価証券に関する事項については、注記事項「有価証券関係」をご参照下さい。

負 債

(1) 支払手形及び買掛金、(2) 工事未払金、(3) 未払法人税等、(4) 短期借入金

これらは短期間で決済されるため、時価は帳簿価額にほぼ等しいことから、当該帳簿価額によっております。

(5) 長期借入金、(6) リース債務

これらの時価は、元利金の合計額を、同様の新規借入またはリース取引を行った場合に想定される利率で割り引いた現在価値により算定しております。本算定には1年内返済予定の長期借入金及び1年内返済予定のリース債務も含めて算定しております。

デリバティブ取引

注記事項「デリバティブ取引関係」をご参照下さい。

(注) 2 . 時価を把握することが極めて困難と認められる金融商品

(単位：百万円)

| 区分 | 前連結会計年度 (2020年6月30日) | 当連結会計年度 (2021年6月30日) |
|---------|-------------------------|-------------------------|
| 非上場株式 | 634 | 692 |
| 関係会社株式 | 39 | 87 |
| 関係会社出資金 | 19 | 19 |
| 出資金 | - | 3 |

これらについては、市場価格がなく、時価を把握することが極めて困難と認められることから、時価開示の対象とはしていません。

(注) 3 . 金銭債権及び満期のある有価証券の連結決算日後の償還予定額

前連結会計年度(2020年6月30日)

| | 1年以内 (百万円) | 1年超 5年以内 (百万円) | 5年超 10年以内 (百万円) | 10年超 (百万円) |
|-----------|---------------|----------------------|-----------------------|---------------|
| 現金及び預金 | 11,486 | - | - | - |
| 受取手形及び売掛金 | 3,602 | - | - | - |
| 完成工事未収入金 | 533 | - | - | - |
| 投資有価証券 | | | | |
| 満期保有目的債券 | - | - | 100 | - |
| 合計 | 15,622 | - | 100 | - |

当連結会計年度(2021年6月30日)

| | 1年以内 (百万円) | 1年超 5年以内 (百万円) | 5年超 10年以内 (百万円) | 10年超 (百万円) |
|-----------|---------------|----------------------|-----------------------|---------------|
| 現金及び預金 | 26,036 | - | - | - |
| 受取手形及び売掛金 | 3,160 | - | - | - |
| 完成工事未収入金 | 2,908 | - | - | - |
| 投資有価証券 | | | | |
| 満期保有目的債券 | - | 200 | 100 | - |
| 合計 | 32,105 | 200 | 100 | - |

(注) 4 . 短期借入金、長期借入金、リース債務の連結決算日後の返済予定額
前連結会計年度(2020年6月30日)

| | 1年以内 (百万円) | 1年超 2年以内 (百万円) | 2年超 3年以内 (百万円) | 3年超 4年以内 (百万円) | 4年超 5年以内 (百万円) | 5年超 (百万円) |
|-------|---------------|----------------------|----------------------|----------------------|----------------------|--------------|
| 短期借入金 | 11,761 | - | - | - | - | - |
| 長期借入金 | 4,372 | 4,228 | 3,215 | 3,188 | 3,067 | 32,821 |
| リース債務 | 315 | 267 | 278 | 249 | 207 | 1,037 |
| 合計 | 16,449 | 4,495 | 3,494 | 3,438 | 3,274 | 33,859 |

当連結会計年度(2021年6月30日)

| | 1年以内 (百万円) | 1年超 2年以内 (百万円) | 2年超 3年以内 (百万円) | 3年超 4年以内 (百万円) | 4年超 5年以内 (百万円) | 5年超 (百万円) |
|-------|---------------|----------------------|----------------------|----------------------|----------------------|--------------|
| 短期借入金 | 19,258 | - | - | - | - | - |
| 長期借入金 | 5,324 | 3,567 | 3,427 | 3,261 | 3,195 | 30,352 |
| リース債務 | 263 | 272 | 243 | 201 | 202 | 985 |
| 合計 | 24,846 | 3,839 | 3,671 | 3,462 | 3,398 | 31,338 |

(有価証券関係)

1. 売買目的有価証券

該当事項はありません。

2. 満期保有目的の債券

前連結会計年度(2020年6月30日)

| | 種類 | 連結貸借対照表計上額(百万円) | 時価(百万円) | 差額(百万円) |
|----------------------|-------------|-----------------|---------|---------|
| 時価が連結貸借対照表計上額を超えるもの | (1) 国債・地方債等 | - | - | - |
| | (2) 社債 | - | - | - |
| | (3) その他 | - | - | - |
| | 小計 | - | - | - |
| 時価が連結貸借対照表計上額を超えないもの | (1) 株式 | - | - | - |
| | (2) 債券 | - | - | - |
| | (3) その他 | 100 | 98 | 1 |
| | 小計 | 100 | 98 | 1 |
| 合計 | | 100 | 98 | 1 |

当連結会計年度(2021年6月30日)

| | 種類 | 連結貸借対照表計上額(百万円) | 時価(百万円) | 差額(百万円) |
|----------------------|-------------|-----------------|---------|---------|
| 時価が連結貸借対照表計上額を超えるもの | (1) 国債・地方債等 | - | - | - |
| | (2) 社債 | 200 | 201 | 1 |
| | (3) その他 | - | - | - |
| | 小計 | 200 | 201 | 1 |
| 時価が連結貸借対照表計上額を超えないもの | (1) 株式 | - | - | - |
| | (2) 債券 | - | - | - |
| | (3) その他 | 100 | 99 | 0 |
| | 小計 | 100 | 99 | 0 |
| 合計 | | 300 | 301 | 0 |

3. その他有価証券
 前連結会計年度(2020年6月30日)

| | 種類 | 連結貸借対照表計上額(百万円) | 取得価格(百万円) | 差額(百万円) |
|------------------------|---------|-----------------|-----------|---------|
| 連結貸借対照表計上額が取得原価を超えるもの | (1) 株式 | - | - | - |
| | (2) 債券 | | | |
| | 国債・地方債等 | - | - | - |
| | 社債 | - | - | - |
| | その他 | - | - | - |
| | (3) その他 | - | - | - |
| | 小計 | - | - | - |
| 連結貸借対照表計上額が取得原価を超えないもの | (1) 株式 | - | - | - |
| | (2) 債券 | | | |
| | 国債・地方債等 | - | - | - |
| | 社債 | - | - | - |
| | その他 | - | - | - |
| | (3) その他 | 28 | 30 | 2 |
| | 小計 | 28 | 30 | 2 |
| 合計 | | 28 | 30 | 2 |

当連結会計年度(2021年6月30日)

| | 種類 | 連結貸借対照表計上額(百万円) | 取得価格(百万円) | 差額(百万円) |
|------------------------|---------|-----------------|-----------|---------|
| 連結貸借対照表計上額が取得原価を超えるもの | (1) 株式 | - | - | - |
| | (2) 債券 | | | |
| | 国債・地方債等 | - | - | - |
| | 社債 | - | - | - |
| | その他 | - | - | - |
| | (3) その他 | 36 | 30 | 5 |
| | 小計 | 36 | 30 | 5 |
| 連結貸借対照表計上額が取得原価を超えないもの | (1) 株式 | - | - | - |
| | (2) 債券 | | | |
| | 国債・地方債等 | - | - | - |
| | 社債 | - | - | - |
| | その他 | - | - | - |
| | (3) その他 | - | - | - |
| | 小計 | - | - | - |
| 合計 | | 36 | 30 | 5 |

4. 売却したその他有価証券
 該当事項はありません。

(デリバティブ取引関係)

1. ヘッジ会計が適用されていないデリバティブ取引

該当事項はありません。

2. ヘッジ会計が適用されているデリバティブ取引

金利関連

前連結会計年度(2020年6月30日)

| ヘッジ会計の方法 | 取引の種類 | 主なヘッジ対象 | 契約額等 (百万円) | 契約額等のうち 1年超 (百万円) | 時価 (百万円) |
|-----------------|-----------------------|---------|---------------|-------------------------|-------------|
| 原則的処理方法 | 金利スワップ取引 変動受取・固定支払 | 長期借入金 | 8,292 | 8,292 | 370 |
| 金利スワップ の特例処理 | 金利スワップ取引 変動受取・固定支払 | 長期借入金 | 10,280 | 10,280 | 338 |
| 合計 | | | 18,573 | 18,573 | 708 |

(注) 時価の算定方法

取引先金融機関等から提示された価格等に基づき算定しております。

当連結会計年度(2021年6月30日)

| ヘッジ会計の方法 | 取引の種類 | 主なヘッジ対象 | 契約額等 (百万円) | 契約額等のうち 1年超 (百万円) | 時価 (百万円) |
|-----------------|-----------------------|---------|---------------|-------------------------|-------------|
| 原則的処理方法 | 金利スワップ取引 変動受取・固定支払 | 長期借入金 | 7,649 | 7,649 | 298 |
| 金利スワップ の特例処理 | 金利スワップ取引 変動受取・固定支払 | 長期借入金 | 17,890 | 17,890 | 512 |
| 合計 | | | 25,540 | 25,540 | 811 |

(注) 時価の算定方法

取引先金融機関等から提示された価格等に基づき算定しております。

(退職給付関係)

1. 採用している退職給付制度の概要

当社及び連結子会社は、従業員の退職給付に充てるため、非積立型の確定給付制度を採用しています。当社確定給付型の制度として、退職一時金制度を採用しており、簡便法により退職給付に係る負債及び退職給付費用を計算しております。

2. 確定給付制度

(1) 簡便法を適用した制度の、退職給付に係る負債の期首残高と期末残高の調整表

| | 前連結会計年度 (自 2019年7月1日 至 2020年6月30日) | 当連結会計年度 (自 2020年7月1日 至 2021年6月30日) |
|----------------|------------------------------------------|------------------------------------------|
| 退職給付に係る負債の期首残高 | 211百万円 | 232百万円 |
| 退職給付費用 | 24 | 28 |
| 退職給付の支払額 | 3 | 2 |
| 退職給付に係る負債の期末残高 | 232 | 257 |

(2) 退職給付債務と連結貸借対照表に計上された退職給付に係る負債及び退職給付に係る資産の調整表

| | 前連結会計年度 (2020年6月30日) | 当連結会計年度 (2021年6月30日) |
|-----------------------|-------------------------|-------------------------|
| 非積立型制度の退職給付債務 | 232百万円 | 257百万円 |
| 連結貸借対照表に計上された負債と資産の純額 | 232 | 257 |
| 退職給付に係る負債 | 232 | 257 |
| 連結貸借対照表に計上された負債と資産の純額 | 232 | 257 |

(3) 退職給付費用

| | 前連結会計年度 (2020年6月30日) | 当連結会計年度 (2021年6月30日) |
|----------------|-------------------------|-------------------------|
| 簡便法で計算した退職給付費用 | 24百万円 | 28百万円 |

(ストック・オプション等関係)

1. スtock・オプションの内容、規模及びその変動状況

(1) スtock・オプションの内容

| | 第1回ストック・オプション | 第2回ストック・オプション |
|------------------------|-------------------------------------------------------------------------------------------------------------------------------------------------------------------------------------------------------------------------------------------------------------------|-------------------------------------------------------------------------------------------------------------------------------------------------------------------------------------------------------------------------------------------------------------------|
| 付与対象者の区分及び人数 | 当社従業員16名 子会社取締役2名 子会社従業員100名 | 当社取締役1名 子会社取締役2名 |
| 株式の種類別のストック・オプションの数(注) | 普通株式 1,000,000株 | 普通株式 67,000株 |
| 付与日 | 2019年3月18日 | 2020年1月24日 |
| 権利確定条件 | <p>新株予約権の割当を受けた者は、権利行使時においても、当社の取締役、従業員または当社子会社の取締役、監査役、従業員またはこれに準じた地位を有していなければならない。ただし、取締役、監査役、従業員の任期満了による退任及び従業員の定年退職の場合、または取締役会が正当な理由があると認めた場合は、この限りではない。</p> <p>権利行使時においていずれかの金融商品取引所へ上場されていることを要件とする。</p> <p>新株予約権者が死亡した場合、その相続人による新株予約権の権利行使は認めないものとする。</p> | <p>新株予約権の割当を受けた者は、権利行使時においても、当社の取締役、従業員または当社子会社の取締役、監査役、従業員またはこれに準じた地位を有していなければならない。ただし、取締役、監査役、従業員の任期満了による退任及び従業員の定年退職の場合、または取締役会が正当な理由があると認めた場合は、この限りではない。</p> <p>権利行使時においていずれかの金融商品取引所へ上場されていることを要件とする。</p> <p>新株予約権者が死亡した場合、その相続人による新株予約権の権利行使は認めないものとする。</p> |
| 対象勤務期間 | - | - |
| 権利行使期間 | 自 2021年2月16日 至 2029年2月15日 | 自 2021年12月14日 至 2029年12月13日 |

(注) 株式数に換算して記載しております。なお、2021年2月1日付で普通株式1株につき10株の割合で株式分割を行っているため、当該株式分割による調整後の株数を記載しております。

(2) ストック・オプションの規模及びその変動状況

当連結会計年度（2021年6月期）において存在したストック・オプションを対象とし、ストック・オプションの数については、株式数に換算して記載しております。

ストック・オプションの数

| | 第1回ストック・オプション | 第2回ストック・オプション |
|-----------|---------------|---------------|
| 権利確定前 (株) | | |
| 前連結会計年度末 | 1,000,000 | 67,000 |
| 付与 | - | - |
| 失効 | 5,000 | - |
| 権利確定 | 995,000 | 67,000 |
| 未確定残 | - | - |
| 権利確定後 (株) | | |
| 前連結会計年度末 | - | - |
| 権利確定 | 995,000 | 67,000 |
| 権利行使 | 481,000 | - |
| 失効 | - | - |
| 未行使残 | 514,000 | 67,000 |

(注) 2021年2月1日付で普通株式1株につき10株の割合で株式分割を行っているため、当該株式分割による調整後の株数を記載しております。

単価情報

| | 第1回ストック・オプション | 第2回ストック・オプション |
|--------------------|---------------|---------------|
| 権利行使価格 (注) (円) | 179 | 201 |
| 行使時平均株価 (円) | 1,774 | - |
| 付与日における公正な評価単価 (円) | - | - |

(注) 2021年2月1日付で普通株式1株につき10株の割合で株式分割を行っているため、当該株式分割による調整後の価格を記載しております。

2. ストック・オプションの公正な評価単価の見積方法

当社はストック・オプション付与時点において未公開企業であるため、付与日における公正な評価単価を本源的な価値により算定しております。当該本源的価値を算定する基礎となる株式の評価方法は時価純資産法によっております。

3. ストック・オプションの権利確定数の見積方法

基本的には、将来の失効数の合理的な見積もりは困難であるため、実績の失効数のみ反映させる方法を採用しております。

4. ストック・オプションの単位当たりの本源的価値により算定を行う場合の当連結会計年度末における本源的価値の合計額及び当連結会計年度において権利行使されたストック・オプションの権利行使日における本源的価値の合計額

| | |
|---------------------------------|--------|
| (1) 当連結会計年度末における本源的価値の合計額 | 956百万円 |
| (2) 当連結会計年度において権利行使された本源的価値の合計額 | 770百万円 |

(税効果会計関係)

1. 繰延税金資産及び繰延税金負債の発生の主な原因別の内訳

| | 前連結会計年度 (2020年6月30日) | 当連結会計年度 (2021年6月30日) |
|--------------|-------------------------|-------------------------|
| 繰延税金資産 | | |
| 未払費用 | 16百万円 | 15百万円 |
| 貸倒引当金 | 20 | 66 |
| 賞与引当金 | 73 | 5 |
| 契約損失引当金 | 12 | 21 |
| デリバティブ負債 | 127 | 103 |
| 税務上の繰越欠損金 | 93 | 127 |
| 資産除去債務 | 346 | 465 |
| 退職給付に係る負債 | 80 | 88 |
| 完成工事未収入金 | 1,564 | 3,678 |
| 連結会社間内部利益消去 | 1,907 | 2,161 |
| 匿名組合分配損益 | 56 | 53 |
| 研究開発費 | 254 | 248 |
| その他 | 553 | 482 |
| 繰延税金資産小計 | 5,106 | 7,517 |
| 評価性引当額(注) | 326 | 333 |
| 繰延税金資産合計 | 4,780 | 7,183 |
| 繰延税金負債 | | |
| 特別償却準備金 | 198 | 103 |
| 資産除去債務 | 271 | 334 |
| 未成工事支出金 | 1,334 | 3,115 |
| その他有価証券評価差額金 | - | 1 |
| 譲渡損益調整資産 | - | 32 |
| 繰延税金負債合計 | 1,804 | 3,587 |
| 繰延税金資産の純額 | 2,976 | 3,596 |

(注) 評価性引当額に重要な変動はありません。

2. 法定実効税率と税効果会計適用後の法人税等の負担率との間に重要な差異があるときの、当該差異の原因となった主要な項目別の内訳

| | 前連結会計年度 (2020年6月30日) | 当連結会計年度 (2021年6月30日) |
|----------------------|-------------------------|-------------------------|
| 法定実効税率 | 34.5% | 34.5% |
| (調整) | | |
| 交際費等永久に損金に算入されない項目 | 0.3 | 0.1 |
| 受取配当金等永久に益金に算入されない項目 | 0.1 | 0.0 |
| 住民税均等割 | 0.1 | 0.2 |
| 税額控除 | 0.8 | 0.7 |
| 子会社適用税率差異 | 0.4 | 3.3 |
| 持分法による投資利益 | 0.6 | 0.3 |
| 評価性引当額の増減 | 3.5 | 5.4 |
| 事業税収入割計算による所得割影響額 | - | 1.3 |
| のれん減損損失 | - | 1.4 |
| その他 | 1.1 | 0.2 |
| 税効果会計適用後の法人税等の負担率 | 28.6 | 40.0 |

(企業結合等関係)

共通支配下の取引等

1. 取引の概要

(1) 結合当事企業の名称及び事業の内容

結合当事企業の名称：合同会社ソーラーエナジー・クリエイトを営業者とする匿名組合
事業内容：太陽光発電事業

(2) 企業結合日

2021年4月1日

(3) 企業結合の法的形式

非支配株主からの持分取得

(4) 企業結合後の名称

変更はありません。

(5) その他取引の概要に関する事項

追加取得した持分は50%であり、当該取引により合同会社ソーラーエナジー・クリエイトを営業者とする匿名組合を当社の完全子会社と致しました。

2. 実施した会計処理の概要

「企業結合に関する会計基準」(企業会計基準第21号 2019年1月16日)、及び「企業結合会計基準及び事業分離等会計基準に関する適用指針」(企業会計基準適用指針第10号 2019年1月16日)に基づき、共通支配下の取引等のうち、非支配株主との取引として処理しております。

3. 子会社株式を追加取得した場合に掲げる事項

被取得企業の取得原価及び対価の種類ごとの内訳

| | | |
|-------|--------|----------|
| 取得の対価 | 現金及び預金 | 1,080百万円 |
| 取得原価 | | 1,080百万円 |

4. 企業結合契約に定められた条件付取得対価の内容及びそれらの今後の会計処理方針

譲渡契約に基づき、取得対価は今後一定の事象が発生することに伴い、協議を経て変動する可能性があります。変動した場合は資本剰余金金額を修正することとしております。

5. 非支配株主との取引に係る当社の持分変動に関する事項

(1) 資本剰余金の主な変動要因

子会社株式の追加取得

(2) 非支配株主との取引によって減少した資本剰余金の金額

648百万円

(資産除去債務関係)

資産除去債務のうち連結貸借対照表に計上しているもの

イ 当該資産除去債務の概要

主に太陽光発電用地の土地転貸借契約書に伴う原状回復義務等であります。

ロ 当該資産除去債務の金額の算定方法

使用見込期間を取得から20年と見積もり、割引率は0.1%～1.5%を使用して、資産除去債務の金額を計算しております。

ハ 当該資産除去債務の総額の増減

| | 前連結会計年度 (自 2019年7月1日 至 2020年6月30日) | 当連結会計年度 (自 2020年7月1日 至 2021年6月30日) |
|-----------------|------------------------------------------|------------------------------------------|
| 期首残高 | 915百万円 | 1,222百万円 |
| 有形固定資産の取得に伴う増加額 | 303 | 183 |
| 時の経過による調整額 | 6 | 7 |
| その他増減額(は減少) | 2 | 2 |
| 期末残高 | 1,222 | 1,415 |

(セグメント情報等)

【セグメント情報】

1. 報告セグメントの概要

当社の報告セグメントは、当社の構成単位のうち分離された財務情報が入手可能であり、取締役会が、経営資源の配分の決定及び業績を評価するために、定期的に検討を行う対象となっているものであります。

エンジニアリング事業は太陽光発電システム、コージェネレーションシステム等の各種環境・省エネ対策システムの設計、施工管理、販売を行っています。エネルギーサプライ事業は、環境・省エネ対策システムのエネルギーマネジメントシステムの提供、監視サービス及びメンテナンス、再生可能エネルギーの発電及び卸売販売、新電力の調達及び小売販売等を行っています。

2. 報告セグメントごとの売上高、利益または損失、資産その他の項目の金額の算定方法

報告されている事業セグメントの会計処理の方法は、連結財務諸表を作成するために採用される会計方針に準拠した方法であります。

報告セグメントの利益は、営業利益ベースの数値であります。

セグメント間の内部収益及び振替高は市場実勢価格に基づいております。

3. 報告セグメントごとの売上高、利益または損失、資産その他の項目の金額に関する情報

前連結会計年度(自 2019年7月1日 至 2020年6月30日)

(単位:百万円)

| | 報告セグメント | | | 調整額 (注) | 合計 |
|------------------------|------------|-------------|--------|------------|--------|
| | エンジニアリング事業 | エネルギーサプライ事業 | 計 | | |
| 売上高 | | | | | |
| 外部顧客への売上高 | 13,705 | 14,709 | 28,415 | - | 28,415 |
| セグメント間の内部売上高 または振替高 | 8,701 | - | 8,701 | 8,701 | - |
| 計 | 22,406 | 14,709 | 37,116 | 8,701 | 28,415 |
| セグメント利益 | 3,145 | 1,564 | 4,710 | 1,199 | 3,511 |
| セグメント資産 | 21,509 | 60,719 | 82,229 | 1,071 | 81,158 |
| その他の項目 | | | | | |
| 減価償却費 | 43 | 2,130 | 2,174 | 230 | 1,943 |
| のれん償却額 | - | - | - | - | - |
| 持分法による投資利益 | - | 45 | 45 | - | 45 |
| 減損損失 | - | - | - | - | - |
| 持分法適用会社への投資額 | - | 39 | 39 | - | 39 |
| 有形固定資産及び無形固定 資産の増加額 | 1 | 17,332 | 17,334 | 1,653 | 15,680 |

(注) 「調整額」の内容は以下のとおりであります。

(1)セグメント利益の調整額には、セグメント間取引消去及び全社費用が含まれています。

(2)セグメント資産の調整額には、セグメント間取引消去及び全社資産が含まれています。

(3)有形固定資産及び無形固定資産の増加額の調整額には、セグメント間取引消去及び全社資産が含まれていません。

当連結会計年度（自 2020年7月1日 至 2021年6月30日）

（単位：百万円）

| | 報告セグメント | | | 調整額 (注) | 合計 |
|------------------------|------------|-------------|--------|------------|---------|
| | エンジニアリング事業 | エネルギーサブライ事業 | 計 | | |
| 売上高 | | | | | |
| 外部顧客への売上高 | 14,371 | 19,878 | 34,249 | - | 34,249 |
| セグメント間の内部売上高 または振替高 | 9,084 | 0 | 9,084 | 9,084 | - |
| 計 | 23,455 | 19,878 | 43,334 | 9,084 | 34,249 |
| セグメント利益 | 1,374 | 3,418 | 4,792 | 393 | 4,399 |
| セグメント資産 | 16,704 | 64,168 | 80,873 | 19,851 | 100,724 |
| その他の項目 | | | | | |
| 減価償却費 | 43 | 2,797 | 2,841 | 348 | 2,492 |
| のれん償却額 | - | 47 | 47 | - | 47 |
| 持分法による投資利益 | - | 29 | 29 | - | 29 |
| 減損損失 | - | 408 | 408 | - | 408 |
| 持分法適用会社への投資額 | - | 87 | 87 | - | 87 |
| 有形固定資産及び無形固定 資産の増加額 | 0 | 2,001 | 2,002 | 261 | 2,264 |

(注) 「調整額」の内容は以下のとおりであります。

- (1) セグメント利益の調整額には、セグメント間取引消去及び全社費用が含まれています。
- (2) セグメント資産の調整額には、セグメント間取引消去及び全社資産が含まれています。
- (3) 有形固定資産及び無形固定資産の増加額の調整額には、セグメント間取引消去及び全社資産が含まれていません。

【関連情報】

前連結会計年度（自 2019年7月1日 至 2020年6月30日）

1. 製品及びサービスごとの情報

セグメント情報に同様の情報を開示しているため、記載を省略しております。

2. 地域ごとの情報

(1) 売上高

本邦の外部顧客への売上高が連結損益計算書の90%を超えるため、記載を省略しております。

(2) 有形固定資産

本邦に所在している有形固定資産の金額が連結貸借対照表の有形固定資産の金額の90%を超えるため、記載を省略しております。

3. 主要な顧客ごとの情報

連結損益計算書の売上高

| 顧客の名称または氏名 | 売上高（百万円） | 関連するセグメント名 |
|------------|----------|------------|
| 山佐株式会社 | 3,490 | エンジニアリング事業 |

当連結会計年度（自 2020年7月1日 至 2021年6月30日）

1. 製品及びサービスごとの情報

セグメント情報に同様の情報を開示しているため、記載を省略しております。

2. 地域ごとの情報

(1) 売上高

本邦の外部顧客への売上高が連結損益計算書の90%を超えるため、記載を省略しております。

(2) 有形固定資産

本邦に所在している有形固定資産の金額が連結貸借対照表の有形固定資産の金額の90%を超えるため、記載を省略しております。

3. 主要な顧客ごとの情報

連結損益計算書の売上高

連結損益計算書の売上高の10%以上を占める顧客への売上高がないため、記載を省略しております。

【報告セグメントごとの固定資産の減損損失に関する情報】

前連結会計年度（自 2019年7月1日 至 2020年6月30日）

該当事項はありません。

当連結会計年度（自 2020年7月1日 至 2021年6月30日）

（単位：百万円）

| | エンジニアリング 事業 | エネルギー サプライ事業 | 全社・消去 | 合計 |
|------|----------------|-----------------|-------|-----|
| 減損損失 | - | 408 | - | 408 |

【報告セグメントごとののれんの償却額及び未償却残高に関する情報】

前連結会計年度（自 2019年7月1日 至 2020年6月30日）

（単位：百万円）

| | エンジニアリング 事業 | エネルギー サプライ事業 | 全社・消去 | 合計 |
|-------|----------------|-----------------|-------|-----|
| 当期償却額 | - | - | - | - |
| 当期末残高 | - | 343 | - | 343 |

当連結会計年度（自 2020年7月1日 至 2021年6月30日）

（単位：百万円）

| | エンジニアリング 事業 | エネルギー サプライ事業 | 全社・消去 | 合計 |
|-------|----------------|-----------------|-------|----|
| 当期償却額 | - | 47 | - | 47 |
| 当期末残高 | - | - | - | - |

【報告セグメントごとの負ののれんの発生益に関する情報】

前連結会計年度（自 2019年7月1日 至 2020年6月30日）

該当事項はありません。

当連結会計年度（自 2020年7月1日 至 2021年6月30日）

該当事項はありません。

【関連当事者情報】

前連結会計年度（自 2019年7月1日 至 2020年6月30日）

該当事項はありません。

当連結会計年度（自 2020年7月1日 至 2021年6月30日）

該当事項はありません。

(1 株当たり情報)

| | 前連結会計年度 (自 2019年7月1日 至 2020年6月30日) | 当連結会計年度 (自 2020年7月1日 至 2021年6月30日) |
|-----------------------|------------------------------------------|------------------------------------------|
| 1株当たり純資産額 | 299.70円 | 652.35円 |
| 1株当たり当期純利益 | 63.75円 | 72.86円 |
| 潜在株式調整後 1株当たり当期純利益 | - | 70.74円 |

- (注) 1. 前連結会計年度の潜在株式調整後1株当たり当期純利益については、潜在株式は存在するものの、当社株式は非上場であったため、期中平均株価が把握できませんので記載しておりません。当連結会計年度の潜在株式調整後1株当たり当期純利益については、当社株式が2021年4月27日付で東京証券取引所市場第一部に上場したため、新規上場日から当連結会計年度末までの平均株価を期中平均株価とみなして算定しております。
2. 当社は、2021年2月1日付で普通株式1株につき10株の割合で株式分割を行っております。前連結会計年度の期首に当該株式分割が行われたと仮定し、1株当たり純資産額、1株当たり当期純利益及び潜在株式調整後1株当たり当期純利益を算定しております。
3. 1株当たり当期純利益及び潜在株式調整後1株当たり当期純利益の算定上の基礎は、以下の通りであります。

| | 前連結会計年度 (自 2019年7月1日 至 2020年6月30日) | 当連結会計年度 (自 2020年7月1日 至 2021年6月30日) |
|-------------------------------------------------|------------------------------------------|------------------------------------------|
| 1株当たり当期純利益 | | |
| 親会社株主に帰属する当期純利益 (百万円) | 1,625 | 1,990 |
| 普通株主に帰属しない金額(百万円) | - | - |
| 普通株式に係る親会社株主に帰属する当期純利益(百万円) | 1,625 | 1,990 |
| 普通株式の期中平均株式数(千株) | 25,489 | 27,317 |
| 潜在株式調整後1株当たり当期純利益 | | |
| 親会社株主に帰属する当期純利益調整額 (百万円) | - | - |
| 普通株式増加数(千株) | - | 819 |
| 希薄化効果を有しないため、潜在株式調整後1株当たり当期純利益の算定に含めなかった潜在株式の概要 | - | - |

(重要な後発事象)
(取得による企業結合)

当社は、2021年9月13日開催の取締役会において、株式会社伊万里グリーンパワーの全株式を取得（以下「本件株式取得」といいます。）して子会社化することについて決議し、2021年9月14日付で株式譲渡契約を締結、同日付で株式を取得しております。

1. 株式取得の目的

当社グループは「再生可能エネルギーの主力電源化」「省エネルギーの徹底」及び「エネルギーのスマート化」の3つの事業領域に注力することで、世界的なエネルギー脱炭素化に貢献し、SDGsの実現を目指しております。

「再生可能エネルギーの主力電源化」にあたっては、顧客企業への再生可能エネルギー発電システムの提案・導入に加え、大規模発電事業の開発・プラント建設、オペレーション&メンテナンス、アセットマネジメント等の運営管理及び自社グループでの所有・売電等、再生可能エネルギー発電事業における様々なフェーズでの収益化を目指して取り組んでおります。

株式会社伊万里グリーンパワーは、2016年9月に佐賀県伊万里市における約46MWのバイオマス発電事業（以下「本事業」といいます。）の実施を目的に設立され、2017年3月9日に再生可能エネルギー固定価格買取制度（以下「FIT制度」といいます。）に基づく事業計画認定を取得し、2025年5月の事業開始を予定しております。

当社グループは、本事業の開発を推進することで、「再生可能エネルギーの主力電源化」に資するとともに、地域の活性化にも寄与するものと考え、本件株式取得を実施することと致しました。

株式取得対価については、同社が取得済の上記FIT制度に基づく事業計画認定における買取期間及び買取価格より想定される本事業の将来キャッシュフローを考慮し、適切に算定しております。

なお、本事業の開発にあたっては、共同スポンサーの参画を予定しております。当社グループは、当該共同スポンサーとの共同事業として本事業の開発を推進し、プラント建設の一部、オペレーション&メンテナンス、アセットマネジメント及び燃料調達支援等の業務を担っていく方針です。

2. 株式取得の相手会社の名称

株式会社ヘルシア

3. 買収する会社の名称、事業の内容、規模

| | |
|------|----------------|
| 名称 | 株式会社伊万里グリーンパワー |
| 事業内容 | 電気生産及び電気販売業 |
| 規模 | 資本金 10百万円 |
| | 純資産 268百万円 |
| | 総資産 1,264百万円 |
| | 売上高 - 百万円 |

4. 株式の取得時期

2021年9月14日

5. 取得する株式の数、取得対価及び取得後の持分比率

| | | |
|----------|------|----------|
| 取得する株式の数 | 普通株式 | 1,000株 |
| 取得対価 | 現金 | 1,800百万円 |
| 取得後の持分比率 | | 100% |

6. 主要な取得関連費用の内容及び金額

アドバイザーに対する報酬・手数料等 11百万円

7. 発生したのれんの金額、発生原因、償却方法及び償却期間

現時点では確定しておりません。

8. 企業結合日に受け入れた資産及び引き受けた負債の額並びにその主な内訳

現時点では確定しておりません。

【連結附属明細表】

【社債明細表】

該当事項はありません。

【借入金等明細表】

| 区分 | 当期首残高 (百万円) | 当期末残高 (百万円) | 平均利率 (%) | 返済期限 |
|-------------------------|----------------|----------------|-------------|-------------|
| 短期借入金 | 11,761 | 19,258 | 0.6 | - |
| 1年以内に返済予定の長期借入金 | 4,372 | 5,324 | 0.8 | - |
| 1年以内に返済予定のリース債務 | 315 | 263 | 4.3 | - |
| 長期借入金(1年以内に返済予定のものを除く。) | 46,521 | 43,804 | 1.0 | 2022年～2039年 |
| リース債務(1年以内に返済予定のものを除く。) | 2,040 | 1,905 | 4.9 | 2023年～2041年 |
| その他有利子負債 | - | - | - | - |
| 合計 | 65,011 | 70,557 | - | - |

(注) 1. 平均利率については、期末借入金残高及びリース債務残高に対する加重平均利率を記載しております。

2. 長期借入金及びリース債務(1年以内に返済予定のものを除く。)の連結決算日後5年間の返済予定額は以下の通りであります。

| | 1年超2年以内 (百万円) | 2年超3年以内 (百万円) | 3年超4年以内 (百万円) | 4年超5年以内 (百万円) |
|-------|------------------|------------------|------------------|------------------|
| 長期借入金 | 3,567 | 3,427 | 3,261 | 3,195 |
| リース債務 | 272 | 243 | 201 | 202 |

【資産除去債務明細表】

本明細表に記載すべき事項が連結財務諸表規則第15条の23に規定する注記事項として記載されているため、記載を省略しております。

(2)【その他】

当連結会計年度における四半期情報等

| (累計期間) | 第1四半期 | 第2四半期 | 第3四半期 | 当連結会計年度 |
|-------------------------------|-------|--------|--------|---------|
| 売上高(百万円) | - | 16,021 | 25,743 | 34,249 |
| 税金等調整前四半期(当期) 純利益(百万円) | - | 2,141 | 2,715 | 3,428 |
| 親会社株主に帰属する四半期 (当期)純利益(百万円) | - | 1,223 | 1,623 | 1,990 |
| 1株当たり四半期(当期)純 利益(円) | - | 47.23 | 62.69 | 72.86 |

| (会計期間) | 第1四半期 | 第2四半期 | 第3四半期 | 第4四半期 |
|--------------------|-------|-------|-------|-------|
| 1株当たり四半期純利益 (円) | - | 14.43 | 15.46 | 11.61 |

(注) 1. 当社は、2021年4月27日付で東京証券取引所市場第一部に上場いたしましたので、第1四半期及び第2四半期の四半期報告書は提出しておりませんが、金融商品取引法第193条の2第1項の規定に基づき、第2四半期連結会計期間及び第2四半期連結累計期間の四半期連結財務諸表について、仰星監査法人により四半期レビューを受けております。

2. 当社は、2021年2月1日付で普通株式1株につき10株の割合で株式分割を行っております。当連結会計年度の期首に当該株式分割が行われたと仮定して1株当たり四半期(当期)純利益を算定しております。

2【財務諸表等】

(1)【財務諸表】

【貸借対照表】

(単位：百万円)

| | 前事業年度 (2020年6月30日) | 当事業年度 (2021年6月30日) |
|-------------|-----------------------|-----------------------|
| 資産の部 | | |
| 流動資産 | | |
| 現金及び預金 | 357 | 14,106 |
| 前払費用 | - | 23 |
| その他 | 1 | 0 |
| 流動資産合計 | 358 | 14,129 |
| 固定資産 | | |
| 無形固定資産 | | |
| その他 | 0 | 0 |
| 無形固定資産合計 | 0 | 0 |
| 投資その他の資産 | | |
| 関係会社株式 | 3,170 | 3,174 |
| 保険積立金 | 143 | 21 |
| 繰延税金資産 | 35 | 35 |
| その他 | 0 | 0 |
| 投資その他の資産合計 | 3,350 | 3,231 |
| 固定資産合計 | 3,350 | 3,231 |
| 資産合計 | 3,709 | 17,361 |

(単位：百万円)

| | 前事業年度 (2020年6月30日) | 当事業年度 (2021年6月30日) |
|---------------|-----------------------|-----------------------|
| 負債の部 | | |
| 流動負債 | | |
| 1年内返済予定の長期借入金 | 1 61 | 1 61 |
| 未払金 | 20 | 4 |
| 未払費用 | 12 | 11 |
| 未払法人税等 | 39 | 38 |
| 賞与引当金 | 46 | 44 |
| その他 | 52 | 33 |
| 流動負債合計 | 232 | 195 |
| 固定負債 | | |
| 長期借入金 | 1 744 | 1 682 |
| 退職給付引当金 | 35 | 39 |
| 固定負債合計 | 780 | 721 |
| 負債合計 | 1,012 | 916 |
| 純資産の部 | | |
| 株主資本 | | |
| 資本金 | 1 | 1 |
| 資本剰余金 | | |
| 資本準備金 | 2,073 | 2,073 |
| その他資本剰余金 | 184 | 13,805 |
| 資本剰余金合計 | 2,258 | 15,879 |
| 利益剰余金 | | |
| その他利益剰余金 | | |
| 繰越利益剰余金 | 437 | 563 |
| 利益剰余金合計 | 437 | 563 |
| 自己株式 | 0 | 0 |
| 株主資本合計 | 2,696 | 16,444 |
| 純資産合計 | 2,696 | 16,444 |
| 負債純資産合計 | 3,709 | 17,361 |

【損益計算書】

(単位：百万円)

| | 前事業年度 (自 2019年7月1日 至 2020年6月30日) | 当事業年度 (自 2020年7月1日 至 2021年6月30日) |
|--------------|----------------------------------------|----------------------------------------|
| 営業収益 | | |
| 経営指導料 | 1,970 | 1,080 |
| 営業収益合計 | 970 | 1,080 |
| 営業費用 | | |
| 一般管理費 | 1,274 | 1,278 |
| 営業費用合計 | 744 | 784 |
| 営業利益 | 225 | 295 |
| 営業外収益 | | |
| 受取利息 | 0 | 0 |
| 保険返戻金 | 0 | 9 |
| その他 | 0 | 1 |
| 営業外収益合計 | 0 | 11 |
| 営業外費用 | | |
| 支払利息 | 18 | 17 |
| 支払手数料 | - | 44 |
| その他 | - | 0 |
| 営業外費用合計 | 8 | 51 |
| 経常利益 | 218 | 255 |
| 税引前当期純利益 | 218 | 255 |
| 法人税、住民税及び事業税 | 79 | 76 |
| 法人税等調整額 | 16 | 0 |
| 法人税等合計 | 63 | 76 |
| 当期純利益 | 154 | 178 |

【株主資本等変動計算書】

前事業年度（自 2019年7月1日 至 2020年6月30日）

（単位：百万円）

| | 株主資本 | | | | | | | 株主資本 合計 |
|-------------------------|------|-------|--------------|-------------|-----------------------------|-------------|------|------------|
| | 資本金 | 資本剰余金 | | | 利益剰余金 | | 自己株式 | |
| | | 資本準備金 | その他 資本剰余金 | 資本剰余金 合計 | その他利益 剰余金 繰越利益 剰余金 | 利益剰余金 合計 | | |
| 当期首残高 | 1 | 2,073 | - | 2,073 | 307 | 307 | 0 | 2,382 |
| 当期変動額 | | | | | | | | |
| 剰余金の配当 | - | - | - | - | 25 | 25 | - | 25 |
| 当期純利益 | - | - | - | - | 154 | 154 | - | 154 |
| 自己株式の処分 | - | - | 184 | 184 | - | - | 0 | 185 |
| 株主資本以外の項目の当期 変動額（純額） | - | - | - | - | - | - | - | - |
| 当期変動額合計 | - | - | 184 | 184 | 129 | 129 | 0 | 314 |
| 当期末残高 | 1 | 2,073 | 184 | 2,258 | 437 | 437 | 0 | 2,696 |

| | 純資産合計 |
|-------------------------|-------|
| 当期首残高 | 2,382 |
| 当期変動額 | |
| 剰余金の配当 | 25 |
| 当期純利益 | 154 |
| 自己株式の処分 | 185 |
| 株主資本以外の項目の当期 変動額（純額） | - |
| 当期変動額合計 | 314 |
| 当期末残高 | 2,696 |

当事業年度（自 2020年7月1日 至 2021年6月30日）

（単位：百万円）

| | 株主資本 | | | | | | | 株主資本 合計 |
|-------------------------|------|-------|--------------|-------------|-----------------------------|-------------|------|------------|
| | 資本金 | 資本剰余金 | | | 利益剰余金 | | 自己株式 | |
| | | 資本準備金 | その他 資本剰余金 | 資本剰余金 合計 | その他利益 剰余金 繰越利益 剰余金 | 利益剰余金 合計 | | |
| 当期首残高 | 1 | 2,073 | 184 | 2,258 | 437 | 437 | 0 | 2,696 |
| 当期変動額 | | | | | | | | |
| 剰余金の配当 | - | - | - | - | 51 | 51 | - | 51 |
| 当期純利益 | - | - | - | - | 178 | 178 | - | 178 |
| 自己株式の処分 | - | - | 13,620 | 13,620 | - | - | 0 | 13,621 |
| 株主資本以外の項目の当期 変動額（純額） | - | - | - | - | - | - | - | - |
| 当期変動額合計 | - | - | 13,620 | 13,620 | 126 | 126 | 0 | 13,747 |
| 当期末残高 | 1 | 2,073 | 13,805 | 15,879 | 563 | 563 | 0 | 16,444 |

| | 純資産合計 |
|-------------------------|--------|
| 当期首残高 | 2,696 |
| 当期変動額 | |
| 剰余金の配当 | 51 |
| 当期純利益 | 178 |
| 自己株式の処分 | 13,621 |
| 株主資本以外の項目の当期 変動額（純額） | - |
| 当期変動額合計 | 13,747 |
| 当期末残高 | 16,444 |

【注記事項】

(重要な会計方針)

1. 資産の評価基準及び評価方法

(1) 有価証券の評価基準及び評価方法

関係会社株式 移動平均法による原価法

(2) 重要な減価償却資産の減価償却の方法

無形固定資産 定額法

なお、主な耐用年数は次の通りであります。

ソフトウェア 5年

2. 引当金の計上基準

(1) 賞与引当金

従業員の賞与の支払に備えて、賞与支給見込額の当事業年度負担額を計上しております。

(2) 退職給付引当金

従業員の退職給付に備えるため、当事業年度末における退職給付債務の額に基づき計上しております。

なお、退職給付引当金及び退職給付費用の計算に係る期末自己都合要支給額を退職給付債務とする方法を用いた簡便法を適用しております。

3. その他財務諸表作成のための基本となる重要な事項

消費税等の会計処理

消費税等の会計処理は、税抜方式によっております。

(重要な会計上の見積り)
 該当事項はありません。

(表示方法の変更)
 (損益計算書)

前事業年度において、「営業外収益」の「その他」に含めて表示しておりました「保険返戻金」は、金額的重要性が増したため、当事業年度より独立掲記することとしました。この表示方法の変更を反映させるため、前事業年度の財務諸表の組替えを行っております。

この結果、前事業年度の損益計算書において、「営業外収益」の「その他」に表示していた0百万円は、「保険返戻金」0百万円、「その他」0百万円として組替えております。

(貸借対照表関係)

1 関係会社項目

関係会社に対する資産及び負債には区分掲記されたもののほか次のものがあります。

| | 前事業年度 (2020年6月30日) | 当事業年度 (2021年6月30日) |
|--------|-----------------------|-----------------------|
| 短期金銭債権 | - 百万円 | 3百万円 |
| 短期金銭債務 | 76 | 64 |
| 長期金銭債務 | 744 | 682 |

2 保証債務

次の関係会社等について、金融機関からの借入に対し債務保証及びスポンサーサポート契約を差し入れております。

(1) 債務保証

| | 前事業年度 (2020年6月30日) | 当事業年度 (2021年6月30日) |
|-----------------|-----------------------|-----------------------|
| 合同会社茨城牛久ソーラーパワー | 6,500百万円 | 8,887百万円 |
| 計 | 6,500 | 8,887 |

(2) スポンサーサポート契約

| | 前事業年度 (2020年6月30日) | 当事業年度 (2021年6月30日) |
|-----------------|-----------------------|-----------------------|
| 合同会社千葉香取ソーラーパワー | 4,058百万円 | 3,503百万円 |
| 計 | 4,058 | 3,503 |

(損益計算書関係)

1 関係会社との取引に係るものが次の通り含まれております。

| | 前事業年度 (自 2019年7月1日 至 2020年6月30日) | 当事業年度 (自 2020年7月1日 至 2021年6月30日) |
|-----------------|----------------------------------------|----------------------------------------|
| 営業取引による取引高 | | |
| 経営指導料 | 970百万円 | 1,080百万円 |
| 一般管理費 | 41 | 48 |
| 営業取引以外の取引による取引高 | 8 | 7 |

2 一般管理費のうち主要な費目及び金額は次の通りであります。

| | 前事業年度 (自 2019年7月1日 至 2020年6月30日) | 当事業年度 (自 2020年7月1日 至 2021年6月30日) |
|----------|----------------------------------------|----------------------------------------|
| 役員報酬 | 228百万円 | 234百万円 |
| 給与及び手当 | 192 | 243 |
| 賞与引当金繰入額 | 46 | 44 |
| 退職給付費用 | 4 | 5 |
| 支払手数料 | 112 | 106 |

(有価証券関係)

前事業年度(2020年6月30日)

関係会社株式(貸借対照表計上額は関係会社株式3,170百万円)は、市場価格がなく、時価を把握することが極めて困難と認められることから、記載しておりません。

当事業年度(2021年6月30日)

関係会社株式(貸借対照表計上額は関係会社株式3,174百万円)は、市場価格がなく、時価を把握することが極めて困難と認められることから、記載しておりません。

(税効果会計関係)

1. 繰延税金資産及び繰延税金負債の発生の主な原因別の内訳

| | 前事業年度 (2020年6月30日) | 当事業年度 (2021年6月30日) |
|-----------|-----------------------|-----------------------|
| 繰延税金資産 | | |
| 未払事業税 | 4百万円 | 3百万円 |
| 賞与引当金 | 15 | 15 |
| 退職給付引当金 | 12 | 13 |
| その他 | 2 | 2 |
| 繰延税金資産合計 | 35 | 35 |
| 繰延税金負債 | - | - |
| 繰延税金負債合計 | - | - |
| 繰延税金資産の純額 | 35 | 35 |

2. 法定実効税率と税効果会計適用後の法人税等の負担率との間に重要な差異があるときの、当該差異の原因となった主要な項目別の内訳

| | 前事業年度 (2020年6月30日) | 当事業年度 (2021年6月30日) |
|-------------------|-----------------------|-----------------------|
| 法定実効税率 | 34.5% | 34.5% |
| (調整) | | |
| 住民税均等割 | 1.1 | 1.0 |
| 税額控除 | 5.1 | 4.2 |
| 法人税軽減税率 | 0.3 | 0.3 |
| その他 | 1.2 | 0.9 |
| 税効果会計適用後の法人税等の負担率 | 29.1 | 30.2 |

【附属明細表】

【有形固定資産等明細表】

| 区分 | 資産の種類 | 当期首残高 (百万円) | 当期増加額 (百万円) | 当期減少額 (百万円) | 当期償却額 (百万円) | 当期末残高 (百万円) | 減価償却 累計額 (百万円) |
|--------|-------|----------------|----------------|----------------|----------------|----------------|----------------------|
| 無形固定資産 | その他 | 0 | - | - | 0 | 0 | - |
| | 計 | 0 | - | - | 0 | 0 | - |

【引当金明細表】

| 科目 | 当期首残高 (百万円) | 当期増加額 (百万円) | 当期減少額 (百万円) | 当期末残高 (百万円) |
|---------|----------------|----------------|----------------|----------------|
| 賞与引当金 | 46 | 44 | 46 | 44 |
| 退職給付引当金 | 35 | 5 | 2 | 39 |

(2) 【主な資産及び負債の内容】

連結財務諸表を作成しているため、記載を省略しております。

(3) 【その他】

該当事項はありません。

第6【提出会社の株式事務の概要】

| | |
|------------|---------------------------------------------------------------------------------------------------------------------------------------------------------------------------------|
| 事業年度 | 毎年7月1日から翌年6月30日まで |
| 定時株主総会 | 毎事業年度終了後3カ月以内 |
| 基準日 | 毎年6月30日 |
| 剰余金の配当の基準日 | 毎年12月31日 毎年6月30日 |
| 1単元の株式数 | 100株 |
| 単元未満株式の買取り | |
| 取扱場所 | 大阪市中央区伏見町三丁目6番3号 三菱UFJ信託銀行株式会社 大阪証券代行部 |
| 株主名簿管理人 | 東京都千代田区丸の内一丁目4番5号 三菱UFJ信託銀行株式会社 |
| 取次所 | - |
| 買取手数料 | 株式の売買の委託に係る手数料相当額として別途定める金額 |
| 公告掲載方法 | 当社の公告方法は、電子公告としております。 ただし事故その他やむを得ない事由により電子公告をすることができないときは、日本経済新聞に掲載しております。 当社の公告掲載URLは次のとおりであります。 https://www.tess-hd.co.jp/ |
| 株主に対する特典 | 該当事項はありません。 |

(注) 当会社の株主は、その有する単元未満株式について、次に掲げる権利以外の権利を行使することができない旨、定款に定めております。

- (1) 会社法第189条第2項各号に掲げる権利
- (2) 株主の有する株式数に応じて募集株式の割当て及び募集新株予約権の割当てを受ける権利
- (3) 単元未満株式の売渡請求をする権利

第7【提出会社の参考情報】

1【提出会社の親会社等の情報】

当社は、金融商品取引法第24条の7第1項に規定する親会社等はありません。

2【その他の参考情報】

当事業年度の開始日から有価証券報告書提出日までの間に、次の書類を提出しております。

(1) 有価証券届出書（有償一般募集による自己株式の処分及び売出し）及びその添付書類

2021年3月24日近畿財務局長に提出。

(2) 有価証券届出書の訂正届出書

2021年4月9日及び2021年4月19日 近畿財務局長に提出。

2021年3月24日提出の有価証券届出書に係る訂正届出書であります。

(3) 四半期報告書及び確認書

（第12期第3四半期）（自 2021年1月1日 至 2021年3月31日）2021年5月14日 近畿財務局長に提出。

(4) 臨時報告書

2021年5月21日 近畿財務局長に提出。

企業内容等の開示に関する内閣府令第19条第2項第3号（特定子会社の異動）に基づく臨時報告書であります。

2021年8月6日 近畿財務局長に提出。

企業内容等の開示に関する内閣府令第19条第2項第19号（連結会社の財政状態、経営成績及びキャッシュ・フローの状況に著しい影響を与える事象）に基づく臨時報告書であります。

2021年8月31日 近畿財務局長に提出。

企業内容等の開示に関する内閣府令第19条第2項第12号（提出会社の財政状態、経営成績及びキャッシュ・フローの状況に著しい影響を与える事象）に基づく臨時報告書であります。

2021年9月13日 近畿財務局長に提出。

企業内容等の開示に関する内閣府令第19条第2項第3号（特定子会社の異動）に基づく臨時報告書であります。

(5) 訂正臨時報告書

2021年6月18日 近畿財務局長に提出。

2021年5月21日提出の臨時報告書（特定子会社の異動）に係る訂正臨時報告書であります。

第二部【提出会社の保証会社等の情報】

該当事項はありません。

独立監査人の監査報告書

2021年9月23日

テスホールディングス株式会社
取締役会 御中

仰星監査法人
大阪事務所

指 定 社 員 公認会計士 寺本 悟
業 務 執 行 社 員

指 定 社 員 公認会計士 田邊 太郎
業 務 執 行 社 員

監査意見

当監査法人は、金融商品取引法第193条の2第1項の規定に基づく監査証明を行うため、「経理の状況」に掲げられているテスホールディングス株式会社の2020年7月1日から2021年6月30日までの連結会計年度の連結財務諸表、すなわち、連結貸借対照表、連結損益計算書、連結包括利益計算書、連結株主資本等変動計算書、連結キャッシュ・フロー計算書、連結財務諸表作成のための基本となる重要な事項、その他の注記及び連結附属明細表について監査を行った。

当監査法人は、上記の連結財務諸表が、我が国において一般に公正妥当と認められる企業会計の基準に準拠して、テスホールディングス株式会社及び連結子会社の2021年6月30日現在の財政状態並びに同日をもって終了する連結会計年度の経営成績及びキャッシュ・フローの状況を、全ての重要な点において適正に表示しているものと認める。

監査意見の根拠

当監査法人は、我が国において一般に公正妥当と認められる監査の基準に準拠して監査を行った。監査の基準における当監査法人の責任は、「連結財務諸表監査における監査人の責任」に記載されている。当監査法人は、我が国における職業倫理に関する規定に従って、会社及び連結子会社から独立しており、また、監査人としてのその他の倫理上の責任を果たしている。当監査法人は、意見表明の基礎となる十分かつ適切な監査証拠を入手したと判断している。

監査上の主要な検討事項

監査上の主要な検討事項とは、当連結会計年度の連結財務諸表の監査において、監査人が職業的専門家として特に重要であると判断した事項である。監査上の主要な検討事項は、連結財務諸表全体に対する監査の実施過程及び監査意見の形成において対応した事項であり、当監査法人は、当該事項に対して個別に意見を表明するものではない。

| 工事進行基準の適用による工事原価総額の見積り | |
|------------------------------------------------------------------------------------------------------------------------------------------------------------------------------------------------------------------------------------------------------------------------------------------------------------------------------------------------------------------------------------------------------------------------------------------------------------------------------------------------------------------------------------------------------------------------------------------------------------------------------------------------------------------------------------------------------------------------------------------------------------------|--------------------------------------------------------------------------------------------------------------------------------------------------------------------------------------------------------------------------------------------------------------------------------------------------------------------------------------------------------------------------------------------------------------------------------------------------------------------------------------------------------------------------------------------------------------------------------------------------------------|
| 監査上の主要な検討事項の内容及び決定理由 | 監査上の対応 |
| <p>テスホールディングス株式会社は「(重要な会計上の見積り)」に記載のとおり、当連結会計年度末のエンジニアリング事業セグメント売上高の進捗部分について成果の確実性が認められる工事については工事進行基準を適用している。</p> <p>当連結会計年度の連結損益計算書には工事進行基準に基づいて計上したエンジニアリング事業セグメントの売上高4,256百万円が計上されており、連結売上高の12.4%を占めている。</p> <p>工事進行基準は、進捗部分について成果の確実性が認められる工事契約について適用されるが、適用にあたっては、工事収益総額、工事原価総額及び連結会計年度末における工事進捗度を合理的に見積る必要がある。</p> <p>エンジニアリング事業セグメントの工事契約は、主に太陽光設備工事の設計・施工を請負うものである。請負の際には必要となる原材料や人員、完成するまでの期間等が検討され、その結果に基づいて、実行予算が策定され、工事原価総額の見積りが行われる。</p> <p>また、工事契約の着手後に判明する事実の存在や現場の状況の変化によって作業内容等が変更される可能性があり、変更された場合には適時に工事原価総額の見積りに反映させる必要がある。</p> <p>このため、進捗度の測定の前前提となる工事原価総額の見積りにあたって、見積りの不確実性が伴い、経営者による判断が重要な影響を及ぼす可能性がある。</p> <p>以上から、当監査法人は、エンジニアリング事業セグメントの工事契約において、工事進行基準の適用に関連する工事原価総額の見積りが、当連結会計年度の連結財務諸表監査において特に重要であり、「監査上の主要な検討事項」の一つに該当すると判断した。</p> | <p>当監査法人は、エンジニアリング事業セグメントの工事契約における、工事進行基準の適用に関連する工事原価総額の見積りの合理性を検証するため、主に以下の監査手続を実施した。</p> <p>(1)内部統制の評価 工事契約ごとの実行予算の策定プロセスに関連する内部統制の整備・運用状況の有効性について、主に以下の内部統制の評価を実施した。 ・作業内容ごとの見積原価や工数が適切に積算され承認されていることを確かめる統制 ・作業着手後の状況の変化が、適時・適切に実行予算に反映され承認されていることを確かめる統制</p> <p>(2)工事原価総額の見積りの合理性の評価 工事契約ごとに策定した実行予算に基づく工事原価総額の見積りの合理性を評価するため、主に以下の手続を実施した。 ・当初実行予算と最新の実行予算等との比較及び差異内容についての検討を実施し、実行予算の精度を評価するとともに、差異の要因となった事象等の影響が、当連結会計年度末時点の最新の実行予算において適切に反映されていることを確かめた。 ・実行予算の原価明細を閲覧し、見積原価について、発注書等その根拠となる資料との照合を実施した。 ・主要な工事契約について、期末日時点の工事原価総額の見積りを事後的に工事が完了した時点の実績との比較検討を実施した。</p> |

連結財務諸表に対する経営者及び監査等委員会の責任

経営者の責任は、我が国において一般に公正妥当と認められる企業会計の基準に準拠して連結財務諸表を作成し適正に表示することにある。これには、不正又は誤謬による重要な虚偽表示のない連結財務諸表を作成し適正に表示するために経営者が必要と判断した内部統制を整備及び運用することが含まれる。

連結財務諸表を作成するに当たり、経営者は、継続企業的前提に基づき連結財務諸表を作成することが適切であるかどうかを評価し、我が国において一般に公正妥当と認められる企業会計の基準に基づいて継続企業に関する事項を開示する必要がある場合には当該事項を開示する責任がある。

監査等委員会の責任は、財務報告プロセスの整備及び運用における取締役の職務の執行を監視することにある。

連結財務諸表監査における監査人の責任

監査人の責任は、監査人が実施した監査に基づいて、全体としての連結財務諸表に不正又は誤謬による重要な虚偽表示がないかどうかについて合理的な保証を得て、監査報告書において独立の立場から連結財務諸表に対する意見を表明することにある。虚偽表示は、不正又は誤謬により発生する可能性があり、個別に又は集計すると、連結財務諸表の利用者の意思決定に影響を与えると合理的に見込まれる場合に、重要性があると判断される。

監査人は、我が国において一般に公正妥当と認められる監査の基準に従って、監査の過程を通じて、職業的専門家としての判断を行い、職業的懐疑心を保持して以下を実施する。

- ・ 不正又は誤謬による重要な虚偽表示リスクを識別し、評価する。また、重要な虚偽表示リスクに対応した監査手続を立案し、実施する。監査手続の選択及び適用は監査人の判断による。さらに、意見表明の基礎となる十分かつ適切な監査証拠を入手する。
- ・ 連結財務諸表監査の目的は、内部統制の有効性について意見表明するためのものではないが、監査人は、リスク評価の実施に際して、状況に応じた適切な監査手続を立案するために、監査に関連する内部統制を検討する。
- ・ 経営者が採用した会計方針及びその適用方法の適切性、並びに経営者によって行われた会計上の見積りの合理性及び関連する注記事項の妥当性を評価する。
- ・ 経営者が継続企業を前提として連結財務諸表を作成することが適切であるかどうか、また、入手した監査証拠に基づき、継続企業の前提に重要な疑義を生じさせるような事象又は状況に関して重要な不確実性が認められるかどうか結論付ける。継続企業の前提に関する重要な不確実性が認められる場合は、監査報告書において連結財務諸表の注記事項に注意を喚起すること、又は重要な不確実性に関する連結財務諸表の注記事項が適切でない場合は、連結財務諸表に対して除外事項付意見を表明することが求められている。監査人の結論は、監査報告書日までに入手した監査証拠に基づいているが、将来の事象や状況により、企業は継続企業として存続できなくなる可能性がある。
- ・ 連結財務諸表の表示及び注記事項が、我が国において一般に公正妥当と認められる企業会計の基準に準拠しているかどうかとともに、関連する注記事項を含めた連結財務諸表の表示、構成及び内容、並びに連結財務諸表が基礎となる取引や会計事象を適正に表示しているかどうかを評価する。
- ・ 連結財務諸表に対する意見を表明するために、会社及び連結子会社の財務情報に関する十分かつ適切な監査証拠を入手する。監査人は、連結財務諸表の監査に関する指示、監督及び実施に関して責任がある。監査人は、単独で監査意見に対して責任を負う。

監査人は、監査等委員会に対して、計画した監査の範囲とその実施時期、監査の実施過程で識別した内部統制の重要な不備を含む監査上の重要な発見事項、及び監査の基準で求められているその他の事項について報告を行う。

監査人は、監査等委員会に対して、独立性についての我が国における職業倫理に関する規定を遵守したこと、並びに監査人の独立性に影響を与えると合理的に考えられる事項、及び阻害要因を除去又は軽減するためにセーフガードを講じている場合はその内容について報告を行う。

監査人は、監査等委員会と協議した事項のうち、当連結会計年度の連結財務諸表の監査で特に重要であると判断した事項を監査上の主要な検討事項と決定し、監査報告書において記載する。ただし、法令等により当該事項の公表が禁止されている場合や、極めて限定的ではあるが、監査報告書において報告することにより生じる不利益が公共の利益を上回ると合理的に見込まれるため、監査人が報告すべきでないと判断した場合は、当該事項を記載しない。

利害関係

会社及び連結子会社と当監査法人又は業務執行社員との間には、公認会計士法の規定により記載すべき利害関係はない。

以上

(注) 1. 上記は監査報告書の原本に記載された事項を電子化したものであり、その原本は当社(有価証券報告書提出会社)が別途保管しております。

2. X B R L データは監査の対象には含まれていません。

独立監査人の監査報告書

2021年9月23日

テスホールディングス株式会社
取締役会 御中仰星監査法人
大阪事務所
指 定 社 員 公認会計士
業 務 執 行 社 員 寺本 悟指 定 社 員 公認会計士
業 務 執 行 社 員 田邊 太郎

監査意見

当監査法人は、金融商品取引法第193条の2第1項の規定に基づく監査証明を行うため、「経理の状況」に掲げられているテスホールディングス株式会社の2020年7月1日から2021年6月30日までの第12期事業年度の財務諸表、すなわち、貸借対照表、損益計算書、株主資本等変動計算書、重要な会計方針、その他の注記及び附属明細表について監査を行った。

当監査法人は、上記の財務諸表が、我が国において一般に公正妥当と認められる企業会計の基準に準拠して、テスホールディングス株式会社の2021年6月30日現在の財政状態及び同日をもって終了する事業年度の経営成績を全ての重要な点において適正に表示しているものと認める。

監査意見の根拠

当監査法人は、我が国において一般に公正妥当と認められる監査の基準に準拠して監査を行った。監査の基準における当監査法人の責任は、「財務諸表監査における監査人の責任」に記載されている。当監査法人は、我が国における職業倫理に関する規定に従って、会社から独立しており、また、監査人としてのその他の倫理上の責任を果たしている。当監査法人は、意見表明の基礎となる十分かつ適切な監査証拠を入手したと判断している。

監査上の主要な検討事項

監査上の主要な検討事項とは、当事業年度の財務諸表の監査において、監査人が職業的専門家として特に重要であると判断した事項である。監査上の主要な検討事項は、財務諸表全体に対する監査の実施過程及び監査意見の形成において対応した事項であり、当監査法人は、当該事項に対して個別に意見を表明するものではない。

当監査法人は、監査報告書において報告すべき監査上の主要な検討事項はないと判断している。

財務諸表に対する経営者及び監査等委員会の責任

経営者の責任は、我が国において一般に公正妥当と認められる企業会計の基準に準拠して財務諸表を作成し適正に表示することにある。これには、不正又は誤謬による重要な虚偽表示のない財務諸表を作成し適正に表示するために経営者が必要と判断した内部統制を整備及び運用することが含まれる。

財務諸表を作成するに当たり、経営者は、継続企業的前提に基づき財務諸表を作成することが適切であるかどうかを評価し、我が国において一般に公正妥当と認められる企業会計の基準に基づいて継続企業に関する事項を開示する必要がある場合には当該事項を開示する責任がある。

監査等委員会の責任は、財務報告プロセスの整備及び運用における取締役の職務の執行を監視することにある。

財務諸表監査における監査人の責任

監査人の責任は、監査人が実施した監査に基づいて、全体としての財務諸表に不正又は誤謬による重要な虚偽表示がないかどうかについて合理的な保証を得て、監査報告書において独立の立場から財務諸表に対する意見を表明することにある。虚偽表示は、不正又は誤謬により発生する可能性があり、個別に又は集計すると、財務諸表の利用者の意思決定に影響を与えると合理的に見込まれる場合に、重要性があると判断される。

監査人は、我が国において一般に公正妥当と認められる監査の基準に従って、監査の過程を通じて、職業的専門家としての判断を行い、職業的懐疑心を保持して以下を実施する。

- ・ 不正又は誤謬による重要な虚偽表示リスクを識別し、評価する。また、重要な虚偽表示リスクに対応した監査手続を立案し、実施する。監査手続の選択及び適用は監査人の判断による。さらに、意見表明の基礎となる十分かつ適切な監査証拠を入手する。
- ・ 財務諸表監査の目的は、内部統制の有効性について意見表明するためのものではないが、監査人は、リスク評価の実施に際して、状況に応じた適切な監査手続を立案するために、監査に関連する内部統制を検討する。
- ・ 経営者が採用した会計方針及びその適用方法の適切性、並びに経営者によって行われた会計上の見積りの合理性及び関連する注記事項の妥当性を評価する。
- ・ 経営者が継続企業を前提として財務諸表を作成することが適切であるかどうか、また、入手した監査証拠に基づき、継続企業的前提に重要な疑義を生じさせるような事象又は状況に関して重要な不確実性が認められるかどうか結論付ける。継続企業的前提に関する重要な不確実性が認められる場合は、監査報告書において財務諸表の注記事項に注意を喚起すること、又は重要な不確実性に関する財務諸表の注記事項が適切でない場合は、財務諸表に対して除外事項付意見を表明することが求められている。監査人の結論は、監査報告書日までに入手した監査証拠に基づいているが、将来の事象や状況により、企業は継続企業として存続できなくなる可能性がある。
- ・ 財務諸表の表示及び注記事項が、我が国において一般に公正妥当と認められる企業会計の基準に準拠しているかどうかとともに、関連する注記事項を含めた財務諸表の表示、構成及び内容、並びに財務諸表が基礎となる取引や会計事象を適正に表示しているかどうかを評価する。

監査人は、監査等委員会に対して、計画した監査の範囲とその実施時期、監査の実施過程で識別した内部統制の重要な不備を含む監査上の重要な発見事項、及び監査の基準で求められているその他の事項について報告を行う。

監査人は、監査等委員会に対して、独立性についての我が国における職業倫理に関する規定を遵守したこと、並びに監査人の独立性に影響を与えると合理的に考えられる事項、及び阻害要因を除去又は軽減するためにセーフガードを講じている場合はその内容について報告を行う。

監査人は、監査等委員会と協議した事項のうち、当事業年度の財務諸表の監査で特に重要であると判断した事項を監査上の主要な検討事項と決定し、監査報告書において記載する。ただし、法令等により当該事項の公表が禁止されている場合や、極めて限定的ではあるが、監査報告書において報告することにより生じる不利益が公共の利益を上回ると合理的に見込まれるため、監査人が報告すべきでないと判断した場合は、当該事項を記載しない。

利害関係

会社と当監査法人又は業務執行社員との間には、公認会計士法の規定により記載すべき利害関係はない。

以上

-
- (注) 1 . 上記は監査報告書の原本に記載された事項を電子化したものであり、その原本は当社(有価証券報告書提出会社)が別途保管しております。
- 2 . X B R L データは監査の対象には含まれていません。