

【表紙】

【提出書類】	有価証券報告書
【根拠条文】	金融商品取引法第24条第1項
【提出先】	関東財務局長
【提出日】	2022年3月31日
【事業年度】	第14期（自 2021年1月1日 至 2021年12月31日）
【会社名】	株式会社やまびこ
【英訳名】	YAMABIKO CORPORATION
【代表者の役職氏名】	代表取締役社長執行役員 久保 浩
【本店の所在の場所】	東京都青梅市末広町一丁目7番地2
【電話番号】	(0428)32 - 6111（代表）
【事務連絡者氏名】	経理部長 佐野 雄一
【最寄りの連絡場所】	東京都青梅市末広町一丁目7番地2
【電話番号】	(0428)32 - 6111（代表）
【事務連絡者氏名】	経理部長 佐野 雄一
【縦覧に供する場所】	株式会社東京証券取引所 （東京都中央区日本橋兜町2番1号）

第一部【企業情報】

第1【企業の概況】

1【主要な経営指標等の推移】

(1) 連結経営指標等

回次	第9期	第10期	第11期	第12期	第13期	第14期
決算年月	2017年3月	2017年12月	2018年12月	2019年12月	2020年12月	2021年12月
売上高 (百万円)	111,945	102,948	118,049	120,922	131,972	142,328
経常利益 (百万円)	7,288	6,823	5,957	5,917	9,402	9,913
親会社株主に帰属する 当期純利益 (百万円)	2,374	4,930	4,188	4,164	6,635	7,500
包括利益 (百万円)	2,642	5,375	2,662	4,209	4,983	11,096
純資産額 (百万円)	47,484	51,825	53,577	56,285	59,814	68,879
総資産額 (百万円)	95,343	101,150	99,313	102,845	107,152	122,574
1株当たり純資産額 (円)	1,149.28	1,254.37	1,296.82	1,356.54	1,441.32	1,657.43
1株当たり当期純利益 (円)	57.46	119.33	101.39	100.46	159.90	180.58
潜在株式調整後1株当 たり当期純利益 (円)	-	-	-	-	-	-
自己資本比率 (%)	49.8	51.2	53.9	54.7	55.8	56.2
自己資本利益率 (%)	5.1	9.9	7.9	7.6	11.4	11.7
株価収益率 (倍)	22.7	15.0	10.1	11.9	8.1	6.9
営業活動によるキャッ シュ・フロー (百万円)	7,371	6,974	4,433	7,654	11,883	5,916
投資活動によるキャッ シュ・フロー (百万円)	3,813	4,175	3,172	3,083	2,724	4,647
財務活動によるキャッ シュ・フロー (百万円)	4,059	1,841	2,254	2,889	2,127	2,507
現金及び現金同等物の 期末残高 (百万円)	4,329	5,279	4,641	6,262	13,243	12,110
従業員数 (名) (外、平均臨時雇用者数)	3,117 (305)	3,216 (356)	3,349 (418)	3,372 (424)	3,477 (430)	3,429 (515)

(注) 1. 売上高には、消費税等は含まれておりません。

2. 潜在株式調整後1株当たり当期純利益については、潜在株式がないため記載しておりません。

3. 第10期は、決算期変更により2017年4月1日から2017年12月31日までの9ヶ月間となっております。

4. 第11期以降の「1株当たり純資産額」の算定上、株主資本において自己株式として計上されている「役員向け株式交付信託」及び「執行役員向け株式交付信託」が所有する当社株式を期末発行済株式総数の計算において控除する自己株式に含めております。

5. 第11期以降の「1株当たり当期純利益」の算定上、株主資本において自己株式として計上されている「役員向け株式交付信託」及び「執行役員向け株式交付信託」が所有する当社株式を期中平均株式数の計算において控除する自己株式に含めております。

6. 「『税効果会計に係る会計基準』の一部改正」(企業会計基準第28号 2018年2月16日)等を第12期の期首から適用しており、第11期に係る主要な経営指標等については、当該会計基準等を遡って適用した後の指標等となっております。

(2) 提出会社の経営指標等

回次	第9期	第10期	第11期	第12期	第13期	第14期
決算年月	2017年3月	2017年12月	2018年12月	2019年12月	2020年12月	2021年12月
営業収益又は売上高 (百万円)	69,650	55,448	74,274	75,402	79,265	86,266
経常利益 (百万円)	1,750	3,396	2,977	3,178	3,538	5,594
当期純利益又は当期純損失 () (百万円)	765	2,678	2,296	2,485	2,793	4,139
資本金 (百万円)	6,000	6,000	6,000	6,000	6,000	6,000
発行済株式総数 (株)	44,108,428	44,108,428	44,108,428	44,108,428	44,108,428	44,108,428
純資産額 (百万円)	29,674	31,671	32,180	33,367	34,637	37,364
総資産額 (百万円)	69,385	71,013	68,578	69,066	72,154	78,326
1株当たり純資産額 (円)	718.22	766.57	778.90	804.19	834.64	899.09
1株当たり配当額 (円)	25.00	35.00	40.00	35.00	40.00	45.00
(うち1株当たり中間配当額) (円)	(-)	(-)	(-)	(-)	(-)	(-)
1株当たり当期純利益又は1株当たり当期純損失 () (円)	18.51	64.83	55.58	59.96	67.31	99.66
潜在株式調整後1株当たり当期純利益 (円)	-	-	-	-	-	-
自己資本比率 (%)	42.8	44.6	46.9	48.3	48.0	47.7
自己資本利益率 (%)	-	8.7	7.2	7.6	8.2	11.5
株価収益率 (倍)	-	27.6	18.4	19.9	19.3	12.5
配当性向 (%)	-	54.0	72.0	58.4	59.4	45.2
従業員数 (名)	1,083	1,095	1,107	1,141	1,176	1,181
(外、平均臨時雇用者数)	(209)	(222)	(245)	(236)	(228)	(227)
株主総利回り (%)	169.7	139.7	84.1	100.2	110.9	110.5
(比較指標：配当込みTOPIX) (%)	(114.7)	(121.5)	(102.1)	(120.6)	(129.5)	(146.0)
最高株価 (円)	1,750	1,805	1,981	1,292	1,506	1,387
最低株価 (円)	697	1,170	939	808	642	1,111

(注) 1. 営業収益又は売上高には、消費税等は含まれておりません。

2. 潜在株式調整後1株当たり当期純利益については、第10期、第11期、第12期、第13期及び第14期については、潜在株式が存在しないため、第9期については、1株当たり当期純損失であり、また潜在株式が存在しないため記載しておりません。

3. 第9期の自己資本利益率、株価収益率及び配当性向については、1株当たり当期純損失であるため記載しておりません。

4. 第10期は、決算期変更により2017年4月1日から2017年12月31日までの9ヶ月間となっております。

5. 第11期以降の「1株当たり純資産額」の算定上、株主資本において自己株式として計上されている「役員向け株式交付信託」及び「執行役員向け株式交付信託」が所有する当社株式を期末発行済株式総数の計算において控除する自己株式に含めております。

6. 第11期以降の「1株当たり当期純利益」の算定上、株主資本において自己株式として計上されている「役員向け株式交付信託」及び「執行役員向け株式交付信託」が所有する当社株式を期中平均株式数の計算において控除する自己株式に含めております。
7. 「『税効果会計に係る会計基準』の一部改正」（企業会計基準第28号 2018年2月16日）等を第12期の期首から適用しており、第11期に係る主要な経営指標等については、当該会計基準等を遡って適用した後の指標等となっております。
8. 最高株価及び最低株価は東京証券取引所（市場第一部）におけるものであります。

2【沿革】

- 2008年4月 株式会社共立と新ダイワ工業株式会社（以下、両社）は、株主総会及び関係官庁の承認を前提として、株式移転により完全親会社となる共同持株会社（当社）を設立し、経営統合を行うことについて合意。
- 6月 両社の株主総会において、両社が株式移転の方法により当社を設立し、両社がその完全子会社となることを承認。
- 12月 当社設立、東京証券取引所市場第一部に当社株式を上場。
- 2009年5月 当社を存続会社とし両社を消滅会社とする吸収合併契約書（合併予定日は2009年10月1日）を締結。
- 10月 当社は、両社を吸収合併し持株会社から事業会社に移行。
- 2011年4月 やまびこ産業機械(株)（現在は合併し、やまびこジャパン(株)）を存続会社として、やまびこ産業機械(株)とやまびこレンテックス(株)が合併。
- 7月 新ダイワプロパティ・エルエルシーを清算。
- 9月 中国浙江省に合弁会社寧波奥浜動力科技有限公司を設立。
- 2012年3月 エコー・インコーポレイテッドが新ダイワ・インコーポレイテッドを吸収合併。
- 11月 クレイリー・インダストリーズの子会社として、クレイリー・アグリカルチャル・ソリューションズ・エル・エル・シーを設立し、農業用排水管理設機械製造・販売会社より当該事業を譲り受ける。
- 2013年1月 広島県広島市に電子制御研究所を設立。
- 2014年1月 ベトナムに産業機械用部品の生産子会社として、やまびこベトナムを設立。
- 11月 ベルギーのロボット芝刈機メーカーである、ベルロボティクス・エス・エイ（現 やまびこヨーロッパ・エス・エイ）が実施した第三者割当増資を引き受け、同社を連結子会社とする。
- 2016年12月 石見エコー(株)の全株式を譲渡。
- 2017年1月 ベルロボティクス・エス・エイに欧州市場における小型屋外作業機械の販売機能を移管し、併せて、同社の商号をやまびこヨーロッパ・エス・エイに変更。
- 4月 やまびこ東部(株)を存続会社として、やまびこ東部(株)、やまびこ北海道(株)、やまびこ東北(株)、やまびこ中部(株)、やまびこ西部(株)、やまびこ九州(株)、やまびこ産業機械(株)の国内販売会社7社が合併（合併後社名 やまびこジャパン(株)）。
- 6月 中国江蘇省に蘇州山彦農機有限公司を設立。
- 2018年1月 エコー産業(株)を存続会社として、エコー産業(株)とやまびこロジスティックス(株)が合併。
- 2019年12月 キメシス・エス・アール・エルの株式を取得し、同社を持分法適用関連会社とする。
クレイリー・アグリカルチャル・ソリューションズ・エル・エル・シーを清算。
- 2021年12月 MIRAI-LABO株式会社と資本出資および業務提携契約を締結。

3【事業の内容】

当社グループは、当社、連結子会社15社および関連会社2社で構成され、小型屋外作業機械（刈払機、チェーンソーなど）、農業用管理機械（畦草刈機、モア、防除機など）および一般産業用機械（発電機、溶接機など）の製造、販売を主な事業内容としております。

当社グループの事業内容および関係会社の当該事業に係る位置付けは次のとおりであります。

- (1) 小型屋外作業機械部門・・・主要な製品は、刈払機、チェーンソー、パワーブロワなどであります。
製造事業関係・・・主に、当社、エコー・インコーポレイテッド、クイック・プロダクツ・インク、やまびこヨーロッパ・エス・エイ、愛可機械（深圳）有限公司、新大華機械股份有限公司、追浜工業㈱および双伸工業㈱で製造しております。
販売事業関係・・・主に国内では、当社、やまびこジャパン㈱および追浜工業㈱、海外では当社、エコー・インコーポレイテッド、ゴールデンイーグルディストリビューティング、やまびこヨーロッパ・エス・エイおよび愛可機械（深圳）有限公司が販売しております。
- (2) 農業用管理機械部門・・・主要な製品は、畦草刈機、モア、動力噴霧機などであります。
製造事業関係・・・主に、当社、クレイリー・インダストリーズおよび蘇州山彦農機有限公司で製造しております。
販売事業関係・・・主に国内では、当社およびやまびこジャパン㈱、海外では、クレイリー・インダストリーズおよび愛可機械（深圳）有限公司が販売しております。
- (3) 一般産業用機械部門・・・主要な製品は、発電機、溶接機、投光機などであります。
製造事業関係・・・主に、当社、エコー・インコーポレイテッド、やまびこベトナムおよびやまびこエンジニアリング㈱で製造しております。
販売事業関係・・・主に国内では、当社およびやまびこジャパン㈱、海外では、当社およびエコー・インコーポレイテッドが販売しております。
- (4) その他部門・・・上記以外の商品などあります。
主に、やまびこジャパン㈱、㈱ニューテックおよびエコー産業㈱が販売しております。

当社グループの事業の系統図は次の通りであります。

2021年12月31日現在

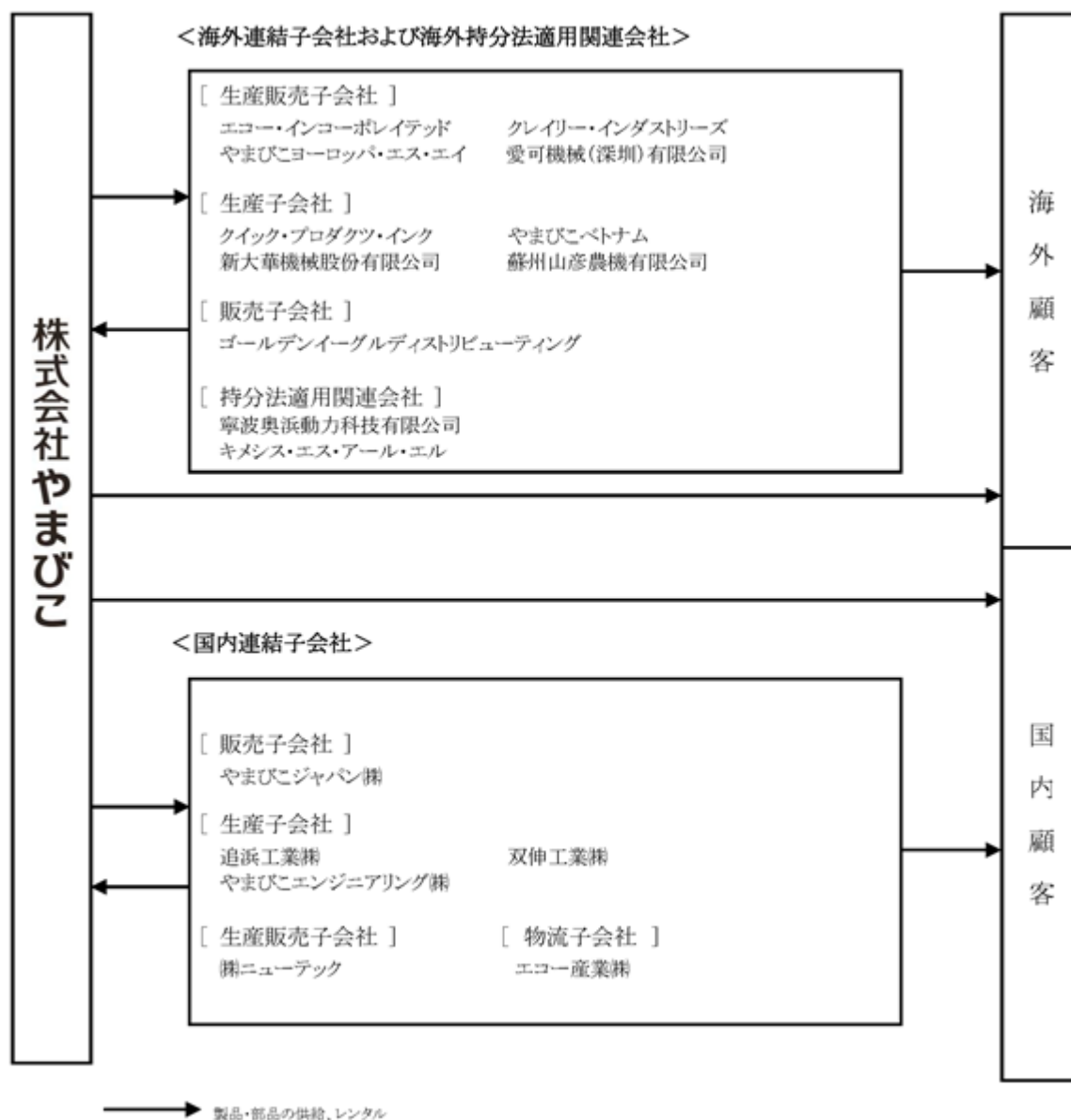

4【関係会社の状況】

名称	住所	資本金 または 出資金 (百万円)	主要な事業の内容	議決権の 所有割合 (%)	関係内容
(連結子会社)					
エコー・インコーポレイテッド (注)2、5	アメリカ・イリノイ州・ レイクスーリック	千米ドル 21,000	小型屋外作業機械、 一般産業用機械の製 造・販売	100.0	当社小型屋外作業機械、一般産業用 機械の米州での製造・販売 役員兼任あり
ゴールドイーグルディストリ ビューティング (注)5	アメリカ・カリフォルニ ア州・ロックリン	千米ドル 21	小型屋外作業機械の 販売	100.0 (100.0)	当社小型屋外作業機械の米州での販 売
クレイリー・インダストリーズ (注)2	アメリカ・ノースダコタ 州・ウエストファーゴ	千米ドル 8,000	農業用管理機械の製 造・販売	100.0 (100.0)	当社農業用管理機械の米州での製 造・販売
クイック・プロダクツ・インク	アメリカ・アリゾナ州・ フェニックス	千米ドル 1,000	小型屋外作業機械の 部品製造	100.0 (100.0)	当社小型屋外作業機械の部品製造
やまびこヨーロッパ・エス・エ イ (注)2、3	ベルギー・ブラバン・ワ ロン州・ワーヴル	千ユーロ 13,899	自動芝刈機の製造・ 販売、小型屋外作業 機械の販売	100.0	当社自動芝刈機の製造・販売および 当社小型屋外作業機械の欧州での販 売 役員兼任あり
愛可機械(深圳)有限公司	中華人民共和国広東省深 圳市	千人民元 16,553	小型屋外作業機械の 製造・販売、農業用 管理機械の販売	100.0	当社小型屋外作業機械の製造・販売 および当社農業用管理機械の販売 役員兼任あり
蘇州山彦農機有限公司 (注)6	中華人民共和国江蘇省蘇 州市	千人民元 4,300	農業用管理機械の製 造、小型屋外作業機 械製品の物流倉庫	100.0 (100.0)	当社農業用管理機械の製造、小型屋 外作業機械製品の物流倉庫
新大華機械股份有限公司	台湾台中市	千台湾ド ル 5,000	小型屋外作業機械の 部品仕入・販売	100.0	当社小型屋外作業機械の部品仕入 役員兼任あり
やまびこベトナム (注)3	ベトナム・ビンズン省・ ベンカット	百万ベト ナムドン 6,339	一般産業用機械の部 品製造	100.0	当社一般産業用機械の部品製造 役員兼任あり
やまびこジャパン(株) (注)2、3、5	東京都青梅市	53	小型屋外作業機械、 農業用管理機械、一 般産業用機械の販売・ レンタル	100.0	当社小型屋外作業機械、農業用管理 機械、一般産業用機械の販売・レン タル 役員兼任あり
追浜工業(株) (注)3	神奈川県横須賀市	25	小型屋外作業機械の 部品製造・販売	100.0	当社小型屋外作業機械の部品製造 役員兼任あり
双伸工業(株) (注)3	東京都青梅市	20	小型屋外作業機械の 部品製造・販売	100.0	当社小型屋外作業機械の部品製造 役員兼任あり
(株)ニューテック (注)3	長野県長野市	20	自動車、その他産業 機械の試作用部品製 造・販売	100.0	当社産業機械の試作用部品製造 役員兼任あり
やまびこエンジニアリング(株) (注)3	広島県安芸高田市	50	一般産業用機械の部 品製造・販売	100.0	当社一般産業用機械の部品製造 役員兼任あり
エコー産業(株) (注)3	東京都青梅市	11	小型屋外作業機械、 農業用管理機械の物 流業務請負および印 刷業	100.0	当社小型屋外作業機械、農業用管理 機械の物流業務 役員兼任あり
(持分法適用関連会社)					
寧波奥浜動力科技有限公司	中華人民共和国浙江省余 姚市	千人民元 7,973	小型屋外作業機械の 部品製造・販売	49.0 (49.0)	当社小型屋外作業機械の部品製造 役員兼任あり
キメシス・エス・アール・エル	ベルギー・ブラバン・ワ ロン州・ワーヴル	千ユーロ 18	自動芝刈機のソフト 開発	25.0 (25.0)	当社自動芝刈機のソフト開発

- (注)1. 議決権の所有割合の()内は、間接所有割合で内数を表示しております。
2. 特定子会社に該当しております。
3. グループ会社との資金融通のため、国内子会社についてはキャッシュ・マネジメント・システムを導入するなど、当社との間で資金の貸付および借入を行っております。
4. 有価証券届出書または有価証券報告書を提出している会社はありません。
5. エコー・インコーポレイテッド、やまびこジャパン(株)及びゴールドイーグルディストリビューティングについては、売上高(連結会社相互間の内部売上高を除く)の連結売上高に占める割合が10%を超えております。
エコー・インコーポレイテッドの主要な損益情報等

(1) 売上高	72,396百万円
(2) 経常利益	4,080百万円
(3) 当期純利益	3,316百万円
(4) 純資産額	29,531百万円
(5) 総資産額	55,719百万円

やまびこジャパン㈱の主要な損益情報等	(1) 売上高	43,951百万円
	(2) 経常利益	1,145百万円
	(3) 当期純利益	743百万円
	(4) 純資産額	6,520百万円
	(5) 総資産額	11,497百万円
ゴールデンイーグルディストリビューティングの主要な損益情報等	(1) 売上高	15,365百万円
	(2) 経常利益	366百万円
	(3) 当期純利益	274百万円
	(4) 純資産額	2,469百万円
	(5) 総資産額	4,428百万円

6. 蘇州山彦農機有限公司は、現在清算手続き中であります。

5【従業員の状況】

当社グループでは、同一の従業員が複数のセグメントに従事しており、各セグメントに区分することが困難なため、従業員についてセグメントごとの記載を省略しております。

(1) 連結会社の状況

(2021年12月31日現在)

連結従業員数(名)	3,429 (515)
-----------	-------------

(注) 従業員数は就業人員であり、臨時従業員は()内に年間の平均人員を外数で記載しております。

(2) 提出会社の状況

(2021年12月31日現在)

従業員数(名)	平均年齢(歳)	平均勤続年数(年)	平均年間給与(円)
1,181(227)	43.07	17.99	7,004,555

(注) 1. 従業員数は就業人員であり、臨時従業員は()内に年間の平均人員を外数で記載しております。

2. 平均年間給与は、年間の賞与及び基準外賃金を含んでおります。

(3) 労働組合の状況

当社の労働組合は、JAMやまびこ労働組合と称し、2021年12月末現在の組合員数は621人であります。労使関係については特記すべき事項はありません。

なお、当組合は上部団体のJAMに加盟しております。

第2【事業の状況】

1【経営方針、経営環境及び対処すべき課題等】

(1) 会社の経営の基本方針

当社グループは、「人と自然と未来をつなぐ」を企業活動の本質と定め、世界中の自然環境と、共に歩む全ての人の美しい未来の実現に向け、小型屋外作業機械、農業用管理機械並びに一般産業用機械の3事業の発展に臨み、企業価値の最大化を目指すとともに高い倫理観のもとにグループを通じて社会に貢献してまいりたいと考えております。

(2) 経営環境

企業構造と市場の状況

当社グループは、生産や販売等の機能別の各事業会社で構成され、各事業会社は当社グループが展開する3事業である小型屋外作業機械、農業用管理機械並びに一般産業用機械に関わっております。

主力事業である小型屋外作業機械は、動力源の小型エンジンを鋳造、加工から組立、検査までの工程を一貫して行うことにより、高効率かつ需要に応じた柔軟な生産体制を可能とする企業構造となっております。各事業会社の事業の内容につきましては、「第一部（企業情報） 第1（企業の概況） 3（事業の内容）」に記載しております。

当社グループは、グローバルに事業を展開しており、国内、北米および欧州を主要な市場として捉えております。国内市場と北米市場では3事業全てを展開しており、欧州市場では小型屋外作業機械事業と一般産業用機械事業を展開しています。国内市場においては当社にて製造を行い、子会社のやまびこジャパン株式会社を通じて、各販売店などに供給しています。北米市場においては、小型屋外作業機械は主に当社にて製造したエンジンを含めた基幹部品を北米子会社のエコー・インコーポレイテッドに輸出し、現地にて組み立てたのち代理店などに供給しています。一般産業用機械は主に当社にて製造した製品を、当社が直接またはエコー・インコーポレイテッドを通じて代理店に供給しています。農業用管理機械はエコー・インコーポレイテッドの子会社であるクレイリー・インダストリーズが製品の製造・販売を行っております。欧州市場向けには当社にて製造した製品を、当社が直接または欧州子会社のやまびこヨーロッパ・エス・エイを通じて各国の代理店に供給しています。

なお、現在も世界的に新型コロナウイルスの感染拡大は続いており、ワクチンが普及しだしたものの新たな変異株が出現するなど、終息への見通しは立っておりません。引き続き、働き方や生活様式の変化による需要への影響を含め、世界経済の回復に向けて予断を許さない状況が続くものと見込まれます。

競合他社との競争優位性

当社グループが展開する3事業には、それぞれに競合他社が存在します。その中でも主力事業である小型屋外作業機械事業においては、製品の主要構成部品である小型エンジンを自社開発しており、素材の配合研究から自社で行うことで、軽量化・高出力化を実現するとともに、世界各国で厳しさを増す排出ガス規制にも適合してきました。製品の環境性能は当社の技術的な強みとなっており、北米市場におけるエンジンの排出ガス規制における認証数はトップレベルにあります。加えて、数々の環境に配慮した生産技術を有しております。更には、世界90カ国以上に販売ネットワークを展開しており、製品の販売だけでなく代理店などを対象としてサービススクールを実施するなど、お客様へのアフターサービスが充実している点も当社ブランドが市場での信頼を獲得し、競争力の向上に寄与しております。

(3) 優先的に対処すべき事業上および財務上の課題と目標とする経営指標

当社グループは2020年度を初年度とする「中期経営計画2022」に取り組んでおります。当社グループが中長期的に各事業における確固たる位置付けを確立するとともに、新たな価値創造に挑戦し、更なる経営基盤の強化・企業価値の向上を図ります。また、「中期経営計画2022」の最終年度となる2022年12月期には売上高1,500億円、営業利益率7.8%を見込んでおり、ROEについては引き続き9%以上を目標とする経営指標を掲げております。

「中期経営計画2022」基本方針

- ・強い経営基盤を持ち、持続的に成長することで社会の発展に貢献し、やまびこにつながる全ての人々を幸せにします。
- ・革新的な製品を生み出し、グローバルに製造・販売・サービスを展開することで企業価値を高めるとともに、やまびこにつながる人々の多様な価値観に対応します。

上記経営方針の下、以下の重点課題に取り組んでまいります。

小型屋外作業機械

次期排出ガス規制に対応するため、先行して環境性能を向上させるエンジン開発を継続するとともに、差別化された自社開発のプロ向けバッテリー製品の充実を図ります。

ア．海外市場はプロ向けラインナップの充実や効果的なプロモーションを継続して販売量の拡大、ブランド力の向上を図り、ロボット芝刈機の市場開拓と新たなビジネスの実現を目指します。

イ．国内市場は高い市場シェアと強固な販売網を活用して更なるブランド力の強化を図るとともに、ラインナップの充実や各種販促キャンペーンを展開させるなど、更なる拡販に取り組みます。

農業用管理機械

開発、販売、生産が連携してコスト削減による収益化を実現させるとともに、省力化、効率化に寄与する製品の拡販に加え、自動化や無人化など進化する農業機械へのサービス力向上を図りスマート農業への対応を促進します。

一般産業用機械

新製品の投入による市場シェアの向上や海外展開を加速させて事業量を拡大するとともに、開発から販売まで全てのプロセスを対象に業務効率を向上させてコスト削減による利益改善を図るほか、生産効率の改善にも努めます。

総原価低減と製品品質の向上

製造リードタイムの短縮と製品在庫の削減につながる新生産方式を早期に確立させ、「絶対品質」はもとより原価低減・納期遵守を実現するとともに、フロントローディングの実践により開発段階から品質・コストのつくり込みに取り組みます。

サービス力の強化

収益性の改善に資するサービス部品、アクセサリーの充実や物流コストの削減に努めることに加え、拡販をバックアップするためのサービス資料や技術トレーニングを拡充するなど、サポート体制を強化します。

経営基盤の強化

人材開発への投資が労働生産性の向上につながるよう教育システム全般の運用を強化するとともに、企業理念の浸透活動を継続して社会的責務を果たします。

2【事業等のリスク】

当社グループの財務状況および経営成績等に重要な影響を及ぼす可能性のあるリスクは次のとおりであります。

なお、これらは当社グループの全てのリスクを網羅したのではなく、記載された事項以外の予見できないリスクも存在します。そのようなリスクが顕在化した場合には、当社グループの業績および財政状態に影響を与える可能性があります。当連結会計年度末現在において顕在化しているリスクについては、（直面するリスク）として対応策を講じております。その他のリスクについては、（注視するリスク）としてリスクが顕在化した場合に備えております。

文中の将来に関する事項は、当連結会計年度末現在において当社グループが判断したものであります。

(1) 社会情勢等（注視するリスク）

当社グループは、全世界において事業を展開しておりますが、国内外の各地域の政治、経済、社会情勢や政策の変化、テロ等による社会的混乱、投資規制、収益の本国への送金規制、輸出入規制、外国為替規制、税制等を含む各種規制の動向が、当社グループの業績に影響を及ぼす可能性があります。特に、主要市場である日本、米国、欧州における経済状況は事業に大きな影響をもたらします。当該リスクが顕在化する可能性の程度や時期について、合理的に判断することは困難ですが、いわゆる米中貿易摩擦が顕在化した際には、当社の中国事業所において製造される米国市場向け製品の製造を、米国工場に生産移管しております。

(2) 市場環境（注視するリスク）

当社グループの主要市場である日本および海外各国のグリーンメンテナンス市場、および農・林業や建設・土木・鉄工業に関わり、農業政策や公共投資などの政策や産業構造および民間設備投資動向、その他の需給動向などが大きく変化することにより、当社グループの業績に影響を及ぼす可能性があります。当該リスクが顕在化する可能性の程度や時期について、合理的に判断することは困難ですが、リスクが顕在化した際にはいち早く対応できるよう引き続き注視してまいります。

(3) 他社との競合（注視するリスク）

当社グループの各事業分野においては、新製品の開発、低価格化、アフターサービスの充実などをめぐる他社との競争が激化しており、当社グループが品質、取引条件などで他社に劣位する場合には、当社グループの業績に影響が及ぶ可能性があります。当該リスクが顕在化する可能性の程度や時期について、合理的に判断することは困難ですが、当社グループでは各事業分野において継続的に顧客のニーズを汲み取り付加価値の高い新製品開発を行っております。価格競争については、高付加価値製品を供給することで売価を下げることなく顧客満足を獲得してまいります。

(4) 為替相場・金融市場の変動（注視するリスク）

当社グループの売上の半分以上が米ドルを中心とする外国通貨によるものであるため、外国為替相場の動向、また、金利上昇による支払利息の増加などにより、当社グループの業績へ影響が及ぶ可能性があります。通常は他の通貨に対して円高になれば当社グループの業績にマイナスの影響を及ぼし、円安になればプラスの影響を及ぼします。また、外国為替相場の変動は同一市場において当社グループと外国企業が販売する製品の相対的な価格や、製品の製造に使用する材料のコストに影響を与える可能性があります。これに対し当社グループでは、グローバルに生産拠点を配置して生産を行うなど、このリスクの軽減に努めています。また、当社グループは短期の為替変動の影響を最小にするためヘッジ取引も行っておりますが、為替レート水準の予期せぬ変動は、当社グループの業績に影響を与える可能性があります。

(5) 原材料・部品調達（注視するリスク）

当社グループでは安定した原材料・部品の供給確保に努めておりますが、原材料価格が高騰した場合、利益を圧迫し当社グループの業績に影響を及ぼす可能性があります。また、原材料の供給が不安定になった場合、製品の生産が困難になることによる販売機会の逸失などにより当社グループの業績に影響を及ぼす可能性があります。当該リスクが顕在化する可能性の程度や時期について、合理的に判断することは困難ですが、当社グループでは部品の共通化等によるボリュームディスカウントに加え、仕入れ先の財務面を含めた供給能力に注視し原材料を安定して調達できる環境を整備しております。

(6) 各国の安全・環境規制（注視するリスク）

当社グループの主力製品である小型ガソリンエンジンの排ガス規制を始め、当社グループが製造、販売する製品の安全や環境に関する世界各国の法規制の強化や新たな規制などが適用される場合には、規制に適合するための開発費用や設備投資などにより相当の費用が増加するほか、当社グループがこれらの規制を遵守できない場合には当該市場での製品販売ができなくなるなど、当社グループの業績に影響を及ぼす可能性があります。しかしながら、一般的に法規制の新規・改訂には事前のアナウンスがなされるほか、規制導入に際しても経過・段階措置が取られることから、当該リスクの顕在化に対しても十分対応が可能であると認識しております。当社グループではいち早くそれらの法規制に対応するべく、世界各国の動向を注視するとともに、先を見越した計画的な環境対応技術の研究開発に取り組んでおります。

(7) 製造物責任（注視するリスク）

当社グループでは、製品開発、生産にあたっては安全性を第一として取り組んでおりますが、製品における欠陥および使用時において予測困難な事象が発生した場合には、企業ブランド価値の毀損や販売量の減少が起こるなど、当社グループの業績に影響が及ぶ可能性があります。当該リスクが顕在化する可能性の程度や時期について、合理的に判断することは困難ですが、当社グループでは、常に安全性を第一とした組織風土を醸成しており、製品検査体制の充実、ユーザーによる製品使用時において誤った使用方法をしない様、製品に警告表示をするなどの対応を行っており、問題が発生した際には速やかに市場対応が行われる体制を整備しております。また、万一に備えて製造物責任保険に加入しております。

(8) コンプライアンス（注視するリスク）

当社グループでは、グループ横断的なコンプライアンス体制を整備しており、コンプライアンス・リスク管理委員会の設置、コンプライアンスマニュアルを策定するなど、法令遵守体制の充実に努めておりますが、法令、社会倫理違反行為の発生など、コンプライアンス上の問題が発生した場合には、監督官庁による処分や、訴訟の発生、社会的信頼の失墜などにより、当社グループの業績に重大な影響が及ぶ可能性があります。

(9) 人材確保（注視するリスク）

当社グループの継続的な成長には優秀な人材の確保が不可欠ですが、著しい採用環境の悪化や人材流出の増加が継続した場合は、当社グループの人材確保が計画通りに進まず、将来の成長に影響が及び、中・長期的に当社グループの業績に影響を及ぼす可能性があります。国内では少子化が進展しており、将来的に人材の確保が困難になることが予想されるため、当社グループでは新卒採用だけでなく、専門性の高い人材の中途採用の強化を進めています。また、結婚や育児、介護等の理由により退職した人材を再度雇用する「ジョブ・リターン制度」の採用など多様な働き方に対応できる仕組みの整備にも努めております。

(10) 気象・自然災害（注視するリスク）

冷害、台風、洪水等々の気象の影響により国内農作物に大規模な被害をもたらされた場合は、国内農家の収入の減少により農家の購買力が減衰することがあり、また、国内、海外とも、旱魃などにより植物の生長が著しく妨げられた場合は、当社グループの主力製品である刈払機などの需要低下につながるなど、異常気象により当社グループの業績に影響が及ぶ可能性があります。

また、当社グループの生産拠点などが自然災害などにより直接損害を被った場合や当社グループが直接の損害を受けなくとも、交通網や情報網、電力供給やサプライチェーンの生産などが長期に遮断される場合には、当社グループの生産活動などが停滞し、当社グループの業績に影響が及ぶ可能性があります。当該リスクが顕在化する可能性の程度や時期について、合理的に判断することは困難ですが、当社グループでは、災害発生時の直接的な被害を最小限に抑えるため、定期的に設備点検や避難訓練を実施しております。また、BCP（事業継続計画）を作成し、被災時にも重要な事業が継続できる体制整備に努めております。

(11) 情報セキュリティ・知的財産等（注視するリスク）

当社グループでは事業活動において、顧客情報・個人情報等に接することがあり、また営業上・技術上の機密情報を保有しています。これら各種情報の取り扱い、機密保持には細心の注意を払っており、不正なアクセス、改ざん、破壊、漏洩、紛失等から守るため、管理体制を構築すると共に、合理的な技術的対策を実施するなど、適切な安全措置を講じていますが、情報漏洩等の事故が発生した場合には、当社グループの業績に影響が及ぶ可能性があります。

また、知的財産権については、第三者による不正利用等による侵害あるいは訴追等が発生した場合には、法的責任や賠償責任、訴訟などによる支払い義務の発生のほか、企業ブランド価値の毀損により当社グループの業績に影響が及ぶ可能性があります。当社グループでは、秘密保護のための管理体制の構築に加え、従業員に対しても情報セキュリティ教育を定期的の実施してリスクの未然防止に努めております。

(12) 感染症の拡大（直面するリスク）

今般世界的に新型コロナウイルス感染症が拡大しそのリスクが顕在化しておりますが、今後も感染症の世界的な拡大により当社グループの従業員やその家族が多数罹患した場合には、事業活動が停滞するなど、当社グループの業績に影響を及ぼす可能性があります。

また、当社グループに直接の被害が無い場合でも、交通網や情報網、電力供給やサプライチェーンの生産などが長期に遮断される場合には、当社グループの生産活動などが停滞し、当社グループの業績に影響が及ぶ可能性があります。

今般の新型コロナウイルス感染症に関しては、社内外における感染予防・感染拡大防止とグループ従業員・ステークホルダーの皆様の安全確保を最優先に、政府および各自治体の方針や要請に基づき対策を講じております。具体的には、時差通勤やテレワークの実施、出張や来客等の規制、事業所内の感染防止策の周知、従業員の健康状態の把握・管理、感染者が発生した場合の対応を周知するなどの対策を行っております。

3【経営者による財政状態、経営成績及びキャッシュ・フローの状況の分析】

(1) 経営成績等の状況の概要

財政状態及び経営成績の状況

当連結会計年度における当社グループを取り巻く市場環境は、新型コロナウイルスワクチンの普及に伴い、各国において感染症対策と社会経済活動の両立が進みだしたものの、新たな変異株の出現や国際物流の停滞、原材料価格の高騰など様々な問題が顕在化しました。国内農業用管理機械事業は、天候不順の影響など需要減退要因はあったものの、政府の経営継続補助金により需要が増加しました。国内一般産業用機械事業は、新型コロナウイルスの感染拡大に伴い、大規模な展示会が中止となるなど、販売活動が一部制限される状態が継続しました。海外小型屋外作業機械事業は、在宅時間の増加を背景とした旺盛な需要が継続しました。また、為替相場は前年同期と比べて対ドル対ユーロともに円安基調で推移しました。

このような環境の下、当社グループは主力の小型屋外作業機械において、海外市場では引き続きプロ向け「Xシリーズ」製品の拡販を進めるとともに、代理店のデジタルマーケティングの強化にも注力しました。国内では新製品投入やユーザーの満足度向上などに努めたほか、開発部門を再編しセグメント間の更なる連携強化に取り組みました。

その結果、当連結会計年度における当社グループの財政状態及び経営成績は、次のとおりとなりました。

ア．財政状態

当連結会計年度末の資産合計は、前連結会計年度末に比べ154億22百万円増加し、1,225億74百万円となりました。

当連結会計年度末の負債合計は、前連結会計年度末に比べ63億56百万円増加し、536億95百万円となりました。

当連結会計年度末の純資産合計は、前連結会計年度末に比べ90億65百万円増加し、688億79百万円となりました。

イ．経営成績

当連結会計年度の経営成績は、売上高1,423億28百万円（前期比7.8%増）、営業利益93億30百万円（同3.2%減）、経常利益99億13百万円（同5.4%増）、親会社株主に帰属する当期純利益は75億円（同13.0%増）となりました。

セグメント別の状況につきましては次のとおりです。

小型屋外作業機械の売上高は、1,004億85百万円（同10.5%増）となりました。

農業用管理機械の売上高は、242億76百万円（同12.2%増）となりました。

一般産業用機械の売上高は、151億59百万円（同11.4%減）となりました。

その他の売上高は、24億08百万円（同5.6%増）となりました。

キャッシュ・フローの状況

当連結会計年度における現金及び現金同等物（以下「資金」という。）は、営業活動によるキャッシュ・フローが59億16百万円の収入、投資活動によるキャッシュ・フローが46億47百万円の支出、財務活動によるキャッシュ・フローが25億7百万円の支出となりました。その結果、当連結会計年度末の資金残高は121億10百万円となりました。当連結会計年度における各キャッシュ・フローの状況とそれらの要因は次のとおりです。

（営業活動によるキャッシュ・フロー）

当連結会計年度における営業活動によるキャッシュ・フローは、税金等調整前当期純利益98億38百万円、減価償却費33億15百万円、未収消費税等の増加額10億10百万円、仕入債務の増加額30億20百万円、たな卸資産の増加額82億29百万円、法人税等の支払額23億90百万円などにより59億16百万円の収入（前連結会計年度は118億83百万円の収入）となりました。

（投資活動によるキャッシュ・フロー）

当連結会計年度における投資活動によるキャッシュ・フローは、有形及び無形固定資産の取得による支出43億35百万円、投資有価証券の取得による支出5億7百万円などにより46億47百万円の支出（前連結会計年度は27億24百万円の支出）となりました。

（財務活動によるキャッシュ・フロー）

当連結会計年度における財務活動によるキャッシュ・フローは、連結の範囲の変更を伴わない子会社株式の取得による支出4億57百万円、配当金の支払額16億64百万円などにより25億7百万円の支出（前連結会計年度は21億27百万円の支出）となりました。

生産、受注及び販売の実績

ア．生産実績

当連結会計年度における生産実績をセグメントごとに示すと、次のとおりであります。

セグメントの名称	当連結会計年度 (自 2021年1月1日 至 2021年12月31日) (百万円)	前年同期比(%)
小型屋外作業機械	95,514	110.1
農業用管理機械	13,265	137.1
一般産業用機械	7,862	72.8
報告セグメント計	116,641	108.7
その他	596	109.8
合計	117,238	108.8

(注) 1 金額は標準販売価格によっており、セグメント間の内部振替前の数値によっております。

2 上記の金額には、消費税等は含まれておりません。

イ．受注実績

当社及び連結子会社は見込み生産を行っているため、該当事項はありません。

ウ．販売実績

当連結会計年度における販売実績をセグメントごとに示すと、次のとおりであります。

セグメントの名称	当連結会計年度 (自 2021年1月1日 至 2021年12月31日) (百万円)	前年同期比(%)
小型屋外作業機械	100,485	110.5
農業用管理機械	24,276	112.2
一般産業用機械	15,159	88.6
報告セグメント計	139,920	107.9
その他	2,408	105.6
合計	142,328	107.8

(注) 1 セグメント間の取引については相殺消去しております。

2 上記の金額には、消費税等は含まれておりません。

3 最近2連結会計年度における主な相手先別の販売実績及び当該販売実績の総販売実績に対する割合は次のとおりであります。

相手先	前連結会計年度 (自 2020年1月1日 至 2020年12月31日)		当連結会計年度 (自 2021年1月1日 至 2021年12月31日)	
	金額(百万円)	割合(%)	金額(百万円)	割合(%)
THE HOME DEPOT INCORPORATED	28,154	21.3	28,569	20.1

(2) 経営者の視点による経営成績等の状況に関する分析・検討内容

経営者の視点による当社グループの経営成績等の状況に関する認識及び分析・検討内容は次のとおりであります。なお、文中の将来に関する事項は、当連結会計年度末現在において判断したものであります。

財政状態及び経営成績の状況に関する認識及び分析・検討内容

a. 財政状態

当連結会計年度末の資産合計は1,225億74百万円となり、前連結会計年度末に比べて154億22百万円増加しました。その主な要因は、商品及び製品の増加58億75百万円、原材料及び貯蔵品の増加53億22百万円、有形固定資産の増加15億33百万円等によるものであります。

負債合計は536億95百万円となり、前連結会計年度末に比べて63億56百万円増加しました。その主な要因は、支払手形及び買掛金の増加26億90百万円、電子記録債務の増加17億7百万円、未払金の増加11億33百万円等によるものであります。

純資産額は688億79百万円となり、前連結会計年度末に比べて90億65百万円増加しました。その主な要因は、利益剰余金の増加58億32百万円、為替換算調整勘定の増加30億11百万円等によるものであります。

この結果、自己資本比率は、前連結会計年度末に比べ0.4ポイント増加し、56.2%となりました。

b. 経営成績

	2020年12月期	2021年12月期	増減額	増減率
	百万円	百万円	百万円	%
売上高	131,972	142,328	10,356	7.8
国内	49,188	46,430	2,757	5.6
海外	82,783	95,898	13,114	15.8
米州	70,650	80,205	9,554	13.5
その他海外	12,133	15,693	3,559	29.3
営業利益	9,643	9,330	313	3.2
経常利益	9,402	9,913	510	5.4
親会社株主に帰属する 当期純利益	6,635	7,500	864	13.0

[売上高]

国内：農業用管理機械が増加したものの、一般産業用機械が大幅に減少し、小型屋外作業機械も微減となったことから減収となりました。

海外：米州や欧州で小型屋外作業機械が大幅に伸長したことに加え、北米の農業用管理機械と一般産業用機械も増加したことから大幅な増収となりました。

[損益]

営業利益は原材料価格や物流費の高騰に伴い、期中より一部の市場から先行してコスト上昇分の販売価格への転嫁を進めたものの、減益分を補うまでには至りませんでした。経常利益は主に為替が円安に推移したことにより増益となり、親会社株主に帰属する当期純利益も増益となりました。

[セグメント別]

小型屋外作業機械

	2020年12月期	2021年12月期	増減額	増減率
	百万円	百万円	百万円	%
売上高	90,954	100,485	9,531	10.5
国内	15,087	14,682	405	2.7
海外	75,866	85,802	9,936	13.1

国内：前年の定額給付金効果の反動減に加え、当用期である夏場に長雨となるなど天候不順が影響し、主力の刈払機やチェーンソーの販売が減少したことにより減収となりました。

海外：主力の北米や欧州は、国際物流の停滞により代理店や販売店での品薄状態が続いているものの、新型コロナウイルス感染症の拡大に伴う在宅時間の増加を背景にチェーンソーやパワーブロウ、刈払機で高い需要が継続し大幅な増収となりました。

農業用管理機械

	2020年12月期	2021年12月期	増減額	増減率
	百万円	百万円	百万円	%
売上高	21,629	24,276	2,646	12.2
国内	16,476	17,798	1,322	8.0
海外	5,153	6,477	1,324	25.7

国内：部材調達難による供給不足など減収要因があったものの、政府による農家向けの経営継続補助金により高性能防除機械やモアの販売が伸長したことにより増収となりました。

海外：北米は、農作物の市場価格の上昇を背景に農業機械の需要が高まり、大豆やポテト収穫機の販売が好調に推移し大幅な増収となりました。

一般産業用機械

	2020年12月期	2021年12月期	増減額	増減率
	百万円	百万円	百万円	%
売上高	17,108	15,159	1,948	11.4
国内	15,343	11,543	3,800	24.8
海外	1,764	3,615	1,851	104.9

国内：投光機など一部製品で需要が回復しているものの、前年に伸長したガソリンスタンド向け非常用発電機需要の反動減に加え、新型コロナウイルスの感染拡大に伴い大規模展示会が中止になるなど、販売活動の停滞により主に溶接機が減少して大幅な減収となりました。

海外：北米で経済活動の再開に伴い、昨年落ち込んでいた発電機需要が回復したことにより増収となりました。

その他

	2020年12月期	2021年12月期	増減額	増減率
	百万円	百万円	百万円	%
売上高	2,280	2,408	128	5.6

主要3事業以外の売上高は、除雪機販売が好調に推移したことなどにより増収となりました。

なお、当社グループの経営成績に重要な影響を与える要因につきましては、「第2 事業の状況 2 事業等のリスク」に記載のとおりであります。

キャッシュ・フローの状況の分析・検討内容並びに資本の財源及び資金の流動性に係る情報

ア．キャッシュ・フローの状況

当連結会計年度におけるキャッシュ・フローの状況につきましては、「第2 事業の状況 3 経営者による財政状態、経営成績及びキャッシュ・フローの状況の分析 (1) 経営成績等の状況の概要 キャッシュ・フローの状況」に記載のとおりであります。

イ．キャッシュ・フローの関連指標

	2020年12月期	2021年12月期
自己資本比率(%)	55.8	56.2
時価ベースの自己資本比率(%)	50.2	42.2
キャッシュ・フロー対有利子負債(倍)	1.2	2.5
インタレスト・カバレッジ・レシオ(倍)	74.5	49.2

(注) 自己資本比率：自己資本 / 総資産

時価ベースの自己資本比率：株式時価総額 / 総資産

キャッシュ・フロー対有利子負債：有利子負債 / 営業キャッシュ・フロー

インタレスト・カバレッジ・レシオ：営業キャッシュ・フロー / 利払い

各指標は、いずれも連結ベースの財務数値によって算出してあります。

株式時価総額は、期末株価終値 × 期末発行済株式数（自己株式控除後）により算出してあります。

営業キャッシュ・フローは、連結キャッシュ・フロー計算書の営業活動によるキャッシュ・フローを使用しております。また、利払いについては、連結キャッシュ・フロー計算書の利息の支払額を使用しております。

ウ．資本の財源及び資金の流動性

a．財務戦略の基本的な考え方

当社グループは、資本の効率性の向上、バランスシートの健全性の向上を企業価値向上のための財務戦略の基本方針としております。

資本の効率性の向上については、管理会計の発展を通して、収益性及び資産の回転率と効率性の向上を図ることで、中長期的に資本コストを上回るROEの実現を目指します。

また、現在のネットD/Eレシオの水準を維持し、経済環境の変化に備えるための十分な手元流動性の確保を図ることで、バランスシートの健全性の向上を目指します。

b．経営資源の配分に関する考え方

当社グループは、安定的な経営及び不測の事態に対応可能な手元現預金の水準について、常に検証を実施しております。必要な手元現預金水準を超える分については、追加的に配分可能な経営資源と認識し、企業価値向上に資する経営資源の配分に努めます。

追加的に配分可能な経営資源のうち、特に株主還元を重点施策とし、連結業績及び配当性向を勘案した安定的な配当を実施してまいります。

c．資金需要の主な内容

当社グループの資金需要のうち主なものは、製品の製造に係る原材料仕入、人件費、販売費及び一般管理費等の運転資金であります。

戦略的投資を目的とした資金需要は、新製品の開発・製造に係る設備投資、研究開発投資及びM&A投資であります。

d．資金調達

当社グループの事業活動の維持拡大に必要な資金を安定的かつ機動的に確保するため、内部資金及び外部資金を有効に活用しております。

金融機関からの資金調達については、運転資金の効率的な調達を行うため、取引銀行9行と当座貸越契約を締結しております。

また、資金効率の向上を図るため、当社及び国内子会社において、キャッシュ・マネジメント・システムを導入しております。

なお、手元流動性を確保することを目的に取引銀行とコミットメントライン契約を締結しております。

重要な会計上の見積り及び当該見積りに用いた仮定

当社グループの連結財務諸表は、わが国において一般に公正妥当と認められている会計基準に基づき作成されております。この連結財務諸表を作成するにあたって、資産、負債、収益及び費用の報告額に影響を及ぼす見積り及び仮定を用いておりますが、これらの見積り及び仮定に基づく数値は実際の結果と異なる可能性があります。

連結財務諸表の作成に当たって用いた会計上の見積り及び当該見積りに用いた仮定のうち、重要なものは、「第5 経理の状況 1 連結財務諸表等 (1) 連結財務諸表 注記事項 (重要な会計上の見積り)」に記載しております。

経営方針・経営戦略、経営上の目標の達成状況を判断するための客観的な指標等

当社グループは「中期経営計画2022」を策定しており、最終年度である2022年12月期に売上高1,500億円、営業利益率7.8%を見込んでおり、ROEについては引き続き9%以上を目標指標としております。中期経営計画の2年目にあたる2021年12月期は、売上高1,423億円、営業利益率6.6%、ROEは11.7%でした。売上高は、新型コロナウイルスの感染拡大による在宅時間の増加を背景に、北米や欧州を中心に海外の小型屋外作業機械販売が牽引したことなどにより伸長しました。

2022年12月期は、国内では農業用管理機械が昨年の政府による経済政策の反動減を予想するものの、新型コロナウイルスの感染症対策と社会経済活動の両立が進むことで、販売活動の制限により落ち込んでいた一般産業用機械が回復することで増収を見込んでいます。また、海外は物流の停滞や原材料の調達不足など、サプライチェーンの混乱が懸念されるものの、主力市場である北米や欧州市場での小型屋外作業機械の高い需要が継続することにより増収となることを見込んでいます。

当社グループは、事業環境の変化に応じた柔軟かつ機動的な経営基盤の確立に取り組むとともに、2022年1月に実施した開発体制の再改編により新製品開発を一層推進します。主力の小型屋外作業機械事業では引き続きプロに満足されるエンジン製品の開発や生産、販売を促進するとともに、バッテリー製品においても2022年12月期より充実したラインナップの販売を北米、欧州、国内市場で開始します。また、農業用管理機械事業と一般産業用機械事業も含めて生産効率化などによる収益性改善や各種プロモーションを展開して拡販に努めるなどの各重点施策に取り組んでまいります。

4【経営上の重要な契約等】

該当事項はありません。

5【研究開発活動】

当社グループでは、「世界最高の製品とサービスを提供し続けること」を目標として、国内外のお客様のニーズにあった製品の迅速な実現を目指す体制を構築し、効率的な研究開発を進めております。当連結会計年度の研究開発費は全体で5,264百万円であります。なお、この研究開発費用にはセグメント間をまたがる全社共通費が含まれており、合理的な配分方法を定めることは現状困難である為、総額にて記載しております。

当社グループでは、2021年度は研究開発部門として開発統合本部の下にOPE開発本部、農機開発本部、産機開発本部、技術研究所の3本部1研究所を設置する体制に改編し、小型屋外作業機械、農業用管理機械、一般産業用機械に関わる製品開発及び技術研究開発を実施してきましたが、2022年1月度より開発統合本部を製品開発本部と技術推進本部の2本部体制へ再改編しました。製品開発本部は、短期・中期的な製品開発を主導する組織として、また、技術推進本部は、製品開発サポート、中長期的な商品戦略、技術研究開発を実行する組織として活動し、より効果的な研究開発を実施しております。

小型屋外作業機械では、国内外の排出ガス規制対応を効率的に推進するために、エンジンプラットフォームの統廃合化開発を継続して推進しております。その結果、プラットフォーム総数は、2018年末から2021年末の3年間で15%の総数低減を達成しました。今後、より一層の生産性向上を目指し、プラットフォーム統廃合という考え方に加え、新開発機種における部品流用率という観点も取り入れ、開発機種の定量モニタリングを行っていく予定です。ただし、部品流用率という観点に固執し、新たな価値を提供する機会を逃してしまうことの無いよう、お客様に魅力を感じて頂けるような製品力の向上も両立させていきます。2021年の新製品開発の実績としては、国内向け、欧州向け、北米向けにそれぞれ電動製品のシリーズを開発し、2022年に販売を開始します。特に、丁字型バリカン機構を持つDC製品は石跳ねが無く、作業しやすいという特長を持ち、新たな価値を提供できる製品として開発出来ました。また、電動製品だけでなく、エンジン製品においても、国内のホームセンター向け刈払機シリーズ、ホームユーザー向け35ccクラスチェンソーなど、対象ユーザーにとって付加価値の高い製品開発が実現してきています。

農業用管理機械では、2020年に販売開始したブーム自動制御システムをトラクターマウントタイプにも展開を行い、2022年には販売開始の予定です。また、農林水産省が進める農作業安全対策を推進できる製品の開発を進めております。農作業の安全安心を主眼に先進技術を活用した高性能防除機器とスマート農業に向けた製品開発を行ってまいります。

一般産業用機械では、三現主義で時代の変化を読み取り、お客様の利益に貢献できる付加価値の高い製品供給に努めることを目標に推進しております。発電機については、北米向け排ガス規制EPA(Tier4F)に対応したテレコム市場向け製品2機種を追加投入しました。また、遠隔監視機能付き発電機を北米向け及び国内向けで設定し、製品ラインナップ拡充に取り組んでおります。溶接機については、ノンガス溶接ワイヤ供給装置(半自動溶接機)を市場投入し、溶接現場の作業効率向上に繋がる製品開発を進めております。また、MIRAI-LABO(株)との資本業務提携が公表されておりますが、同社が開発する太陽光路面パネル、リユースEV蓄電池で構築するシステムと、当社の発電機を組み合わせることにより、天候に左右されず、災害にも強い『ハイブリッド自律型エネルギーシステム』を開発し事業化を目指します。今後も引き続きお客様に満足していただける製品の開発を進めてまいります。

第3【設備の状況】

1【設備投資等の概要】

当社グループは、生産性向上、急速な技術革新等に対処するため小型屋外作業・農業用管理機械を中心に4,592百万円設備投資を実施しました。

小型屋外作業機械、農業用管理機械及び一般産業用機械における主な設備投資は、生産合理化設備、新製品の生産に伴う金型などであります。なお、上記金額は有形固定資産のほか、無形固定資産への投資を含んでおります。

2【主要な設備の状況】

当社及び連結子会社における主要な設備は、次のとおりです。

(1) 提出会社

2021年12月31日現在

事業所名 (主たる所在地)	セグメントの名称	設備の内容	帳簿価額(百万円)						従業員数 (人)
			建物及び 構築物	機械装置及 び運搬具	土地 (面積㎡)	リース資産	その他	合計	
本社 (東京都青梅市)	-	本社設備・開発 設備等	665	75	390 (23,090)	181	596	1,909	400
青梅第二事業所 (物流センター) (東京都青梅市)	小型屋外作業機械、 農業用管理機械、 一般産業用機械	倉庫設備等	136	9	1,401 (6,611)	-	7	1,555	23
横須賀事業所 (神奈川県横須賀市)	小型屋外作業機械	生産設備等	814	1,088	46 (25,978)	0	111	2,061	168
盛岡事業所 (岩手県滝沢市)	小型屋外作業機械、 農業用管理機械	生産設備等	859	590	79 (108,572)	2	108	1,641	254
大塚オフィス (広島県広島市安佐南区)	小型屋外作業機械、 農業用管理機械、 一般産業用機械	開発設備等	291	1	399 (4,366)	-	18	710	53
広島事業所 (広島県山県郡北広島町)	小型屋外作業機械、 一般産業用機械	生産設備等	1,202	513	1,061 (118,292)	6	144	2,929	278

(注) 帳簿価額「その他」の主なものは金型であり、建設仮勘定は含んでおりません。

(2) 国内子会社

2021年12月31日現在

会社名	事業所名 (主たる所在地)	セグメントの名称	設備の内容	帳簿価額(百万円)						従業員数 (人)
				建物及び 構築物	機械装置 及び運搬 具	土地 (面積㎡)	リース 資産	その他	合計	
やまびこ ジャパン(株)	本社 他 (東京都青梅市他)	小型屋外作業機械、 農業用管理機械、 一般産業用機械	事務所等	535	23	939 (35,915)	33	191	1,723	494
追浜工業(株)	本社・工場 (神奈川県横須賀市)	小型屋外作業機械	生産設備等	223	335	-	3	38	601	75
やまびこエ ンジニアリ ング(株)	本社・工場 (広島県安芸高田市)	一般産業用機械	生産設備等	1	217	-	-	2	221	50
双伸工業(株)	本社・工場 (東京都青梅市)	小型屋外作業機械	生産設備等	1	20	-	46	3	72	25

(注) 帳簿価額「その他」の主なものはレンタル資産であり、建設仮勘定は含んでおりません。

(3) 在外子会社

2021年12月31日現在

会社名	事業所名 (主たる所在地)	セグメント の名称	設備の内容	帳簿価額(百万円)						従業員数 (人)
				建物及び 構築物	機械装置及 び運搬具	土地 (面積㎡)	リース 資産	その他	合計	
エコー・ インコー ポレイ テッド	本社・工場 (アメリカ・イリ ノイ州・レイク ズーリック)	小型屋外作業機械、 一般産業用機械	生産設備等	2,377	2,111	728 (226,623)	-	485	5,702	791

(注) 上記の他、主要な賃借している設備として、以下のものがあります。

会社名	事業所名 (所在地)	セグメントの名称	設備の内容	従業員数 (人)	年間リース料 (百万円)
愛可機械(深 圳)有限公司	本社・工場 (中華人民共和国広 東省深圳市)	小型屋外作業機械、 農業用管理機械	事務所等	254	47

3【設備の新設、除却等の計画】

当連結会計年度末現在における重要な設備の新設、売却及び除却の計画は以下のとおりであります。

(1) 重要な設備の新設等

会社名	事業所名 (主たる所在地)	セグメントの名称	設備の内容	投資予定額		資金調達 方法	着手年月	完了予定年月
				総額 (百万円)	既支払額 (百万円)			
株やまびこ	横須賀事業所 (神奈川県横須賀市)	小型屋外作業機械	生産設備等	555	4	自己資金	2021年4月	2022年12月
	盛岡事業所 (岩手県滝沢市)	小型屋外作業機械、 農業用管理機械	生産設備等	355	0	自己資金	2021年11月	2022年9月
	広島事業所 (広島県山県郡北広島町)	小型屋外作業機械、 一般産業用機械	生産設備等	333	8	自己資金	2021年7月	2022年12月
	各事業所	小型屋外作業機械、 農業用管理機械、 一般産業用機械	金型	1,269	99	自己資金	2019年4月	2022年12月
追浜工業(株)	本社・工場 (神奈川県横須賀市)	小型屋外作業機械	生産設備等	208	-	自己資金	2022年1月	2022年12月
エコー・イン コーポレイ テッド	本社・工場 (アメリカ・イリノイ州・ レイクスーリック)	小型屋外作業機械、 一般産業用機械	生産設備等	2,014	-	自己資金	2022年1月	2022年12月
クレイリー・ インダスト リーズ	本社・工場 (アメリカ・ノースダコタ 州・ウエストファーゴ)	農業用管理機械	生産設備等	186	-	自己資金	2022年1月	2022年12月

(注) 上記金額には、消費税等を含んでおりません。

(2) 重要な設備の売却

当連結会計年度末における計画はありません。

(3) 重要な設備の除却

当連結会計年度末における計画はありません。

第4【提出会社の状況】

1【株式等の状況】

(1)【株式の総数等】

【株式の総数】

種類	発行可能株式総数(株)
普通株式	160,000,000
計	160,000,000

【発行済株式】

種類	事業年度末現在発行数 (株) (2021年12月31日)	提出日現在発行数(株) (2022年3月31日)	上場金融商品取引所名 又は登録認可金融商品 取引業協会名	内容
普通株式	44,108,428	44,108,428	東京証券取引所 (市場第一部)	単元株式数 100株
計	44,108,428	44,108,428	-	-

(2)【新株予約権等の状況】

【ストックオプション制度の内容】

該当事項はありません。

【ライツプランの内容】

該当事項はありません。

【その他の新株予約権等の状況】

該当事項はありません。

(3)【行使価額修正条項付新株予約権付社債券等の行使状況等】

該当事項はありません。

(4)【発行済株式総数、資本金等の推移】

年月日	発行済株式 総数増減数 (株)	発行済株式 総数残高 (株)	資本金増減額 (百万円)	資本金残高 (百万円)	資本準備金 増減額 (百万円)	資本準備金 残高 (百万円)
2015年10月1日 (注)	33,081,321	44,108,428	-	6,000	-	1,500

(注) 株式分割(1:4)によるものであります。

(5)【所有者別状況】

2021年12月31日現在

区分	株式の状況(1単元の株式数100株)								単元未満 株式の状況 (株)
	政府及び地方 公共団体	金融機関	金融商品取 引業者	その他 の法人	外国法人等		個人その他	計	
					個人以外	個人			
株主数(人)	-	41	24	178	161	5	7,601	8,010	-
所有株式数 (単元)	-	204,021	3,311	40,206	74,474	15	117,478	439,505	157,928
所有株式数の 割合(%)	-	46.42	0.75	9.15	16.94	0.00	26.73	100.00	-

(注) 1. 自己株式2,412,678株は、「個人その他」に24,125単元、「単元未満株式の状況」に178株を含めて記載しております。なお、自己株式2,412,678株は株主名簿記載上の株式数であり、2021年12月31日現在の実保有株式数は2,412,186株であります。

2. 「単元未満株式の状況」の欄には自己株式が含まれております。自己株式の数は、株主名簿上は当社名義となっておりますが実質的に保有していない株式492株のうちの単元未満株式92株と、当該株式を除いた自己株式2,412,186株のうちの単元未満株式86株であります。

(6)【大株主の状況】

2021年12月31日現在

氏名又は名称	住所	所有株式数 (千株)	発行済株式 (自己株式を 除く。)の総 数に対する所 有株式数の割 合(%)
日本マスタートラスト信託銀行株式 会社(信託口)	東京都港区浜松町2-11-3	4,834	11.59
株式会社日本カストディ銀行(信託 口)	東京都中央区晴海1-8-12	1,807	4.34
みずほ信託銀行株式会社退職給付信 託みずほ銀行口再信託受託者株式会 社日本カストディ銀行	東京都中央区晴海1-8-12	1,696	4.07
やまびこ取引先持株会	東京都青梅市末広町1-7-2	1,692	4.06
三井住友信託銀行株式会社	東京都千代田区丸の内1-4-1	1,605	3.85
農林中央金庫	東京都千代田区有楽町1-13-2	1,397	3.35
株式会社横浜銀行	神奈川県横浜市西区みなとみらい3-1-1	1,356	3.25
株式会社もみじ銀行	東京都中央区晴海1-8-12	1,356	3.25
やまびこ従業員持株会	東京都青梅市末広町1-7-2	1,101	2.64
日本生命保険相互会社	東京都千代田区丸の内1-6-6	1,045	2.51
計	-	17,893	42.91

(注) 1. 2018年4月16日付で公衆の縦覧に供されている大量保有報告書(変更報告書)において、株式会社三菱UFJ
フィナンシャル・グループおよびその共同保有者である株式会社三菱UFJ銀行、三菱UFJ信託銀行株式会社、三
菱UFJ国際投信株式会社、三菱UFJモルガン・スタンレー証券株式会社が2018年4月9日現在で、それぞれ以下
の株式を保有している旨が記載されているものの、当社として2021年12月31日現在における実質所有株式数の
確認ができませんので、上記大株主の状況には含めておりません。

なお、その大量保有報告書(変更報告書)の内容は次のとおりであります。

氏名又は名称	住所	保有株券等の数 (株)	株券等保有割合 (%)
株式会社三菱UFJ銀行	東京都千代田区丸の内2-7-1	株式 1,017,860	2.31
三菱UFJ信託銀行株式会社	東京都千代田区丸の内1-4-5	株式 1,085,780	2.46
三菱UFJ国際投信株式会社	東京都千代田区有楽町1-12-1	株式 145,200	0.33
三菱UFJモルガン・スタン レー証券株式会社	東京都千代田区丸の内2-5-2	株式 85,400	0.19

2. 2018年5月9日付で公衆の縦覧に供されている大量保有報告書(変更報告書)において、株式会社みずほ銀行およびその共同保有者であるアセットマネジメントOne株式会社が2018年4月30日現在で、それぞれ以下の株式を保有している旨が記載されているものの、当社として2021年12月31日現在における実質所有株式数の確認ができませんので、上記大株主の状況には含めておりません。

なお、その大量保有報告書(変更報告書)の内容は次のとおりであります。

氏名又は名称	住所	保有株券等の数 (株)	株券等保有割合 (%)
株式会社みずほ銀行	東京都千代田区大手町1-5-5	株式 2,230,856	5.06
アセットマネジメントOne 株式会社	東京都千代田区丸の内1-8-2	株式 978,400	2.22

3. 2020年7月20日付で公衆の縦覧に供されている大量保有報告書(変更報告書)において、野村アセットマネジメント株式会社が2020年7月15日現在で、以下の株式を保有している旨が記載されているものの、当社として2021年12月31日現在における実質所有株式数の確認ができませんので、上記大株主の状況には含めておりません。

なお、その大量保有報告書(変更報告書)の内容は次のとおりであります。

氏名又は名称	住所	保有株券等の数 (株)	株券等保有割合 (%)
野村アセットマネジメント 株式会社	東京都江東区豊洲2-2-1	株式 1,878,800	4.26

4. 2020年9月23日付で公衆の縦覧に供されている大量保有報告書(変更報告書)において、三井住友信託銀行株式会社およびその共同保有者である三井住友トラスト・アセットマネジメント株式会社、日興アセットマネジメント株式会社が2020年9月15日現在で、それぞれ以下の株式を保有している旨が記載されているものの、当社として2021年12月31日現在における実質所有株式数の確認ができませんので、上記大株主の状況には含めておりません。

なお、その大量保有報告書(変更報告書)の内容は次のとおりであります。

氏名又は名称	住所	保有株券等の数 (株)	株券等保有割合 (%)
三井住友信託銀行株式会社	東京都千代田区丸の内1-4-1	株式 1,605,200	3.64
三井住友トラスト・アセット マネジメント株式会社	東京都港区芝公園1-1-1	株式 1,016,100	2.30
日興アセットマネジメント 株式会社	東京都港区赤坂9-7-1	株式 621,600	1.41

5. 上記日本マスタートラスト信託銀行株式会社(信託口)の所有株式のうち信託業務に係る株式数は2,080千株であります。なお、それらの内訳は、年金信託設定分68千株、投資信託設定分2,011千株となっております。
6. 上記株式会社日本カストディ銀行(信託口)の所有株式のうち信託業務に係る株式数は1,166千株であります。なお、それらの内訳は、年金信託設定分64千株、投資信託設定分1,101千株となっております。
7. 上記のほか、自己株式が2,412千株あります。自己株式には株主名簿上は当社名義となっておりますが、実質的に所有していない492株が含まれております。なお、自己株式には、「取締役に対する株式交付信託型業績連動報酬制度」および「執行役員に対する株式交付信託型業績連動報酬制度」に係る信託が保有する当社株式が138,326株含まれておりません。

(7)【議決権の状況】
【発行済株式】

2021年12月31日現在

区分	株式数(株)	議決権の数(個)	内容
無議決権株式	-	-	-
議決権制限株式(自己株式等)	-	-	-
議決権制限株式(その他)	-	-	-
完全議決権株式(自己株式等)	(自己保有株式) 普通株式 2,412,100	-	-
完全議決権株式(その他)	普通株式 41,538,400	415,380	-
単元未満株式	普通株式 157,928	-	単元(百株)未満の株式
発行済株式総数	44,108,428	-	-
総株主の議決権	-	415,380	-

- (注) 1. 「完全議決権株式(自己株式等)」の欄には、「取締役に対する株式交付信託型業績連動報酬制度」および「執行役員に対する株式交付信託型業績連動報酬制度」に係る信託が保有する当社株式が138,326株含まれておりません。
2. 「完全議決権株式(その他)」の欄には、株主名簿上は当社名義となっておりますが実質的に保有していない株式が400株含まれております。なお、「議決権の数」の欄には、株主名簿上は当社名義となっておりますが実質的に保有していない議決権の数4個が含まれておりません。
3. 「単元未満株式」の欄には自己株式が含まれております。自己株式の数は、株主名簿上は当社名義となっておりますが実質的に保有していない株式492株のうちの単元未満株式92株と、当該株式を除いた自己株式2,412,186株のうちの単元未満株式86株であります。

【自己株式等】

2021年12月31日現在

所有者の氏名 又は名称	所有者の住所	自己名義所有 株式数(株)	他人名義所有 株式数(株)	所有株式数の 合計(株)	発行済株式総数 に対する所有株 式数の割合 (%)
(自己保有株式) 株式会社やまびこ	東京都青梅市末広 町1-7-2	2,412,100	-	2,412,100	5.47
計	-	2,412,100	-	2,412,100	5.47

- (注) 1. 上記のほか、株主名簿上は当社名義となっておりますが、実質的に保有していない株式が400株(議決権の数4個)あります。当該株式数は上記「発行済株式」の「完全議決権株式(その他)」の「株式数」の欄に含まれております。但し、「完全議決権株式(その他)」の「議決権の数」には当該株式に係る議決権の数4個を含めておりません。
2. 「自己名義所有株式数」には、「取締役に対する株式交付信託型業績連動報酬制度」および「執行役員に対する株式交付信託型業績連動報酬制度」に係る信託が保有する当社株式が138,326株含まれておりません。

(8) 【役員・従業員株式所有制度の内容】

(業績連動型株式報酬制度の導入)

当社は、報酬と業績および株式価値との連動性をより明確にし、当社取締役（社外取締役を除きます。以下も同様です。）および執行役員（以下、総称して「取締役等」といいます。）が株価の変動による利益・リスクを株主の皆さまと共有することで、中長期的な業績の向上と企業価値の増大に貢献する意識を高めることを目的として、2018年2月14日開催の取締役会決議および2018年3月29日開催の第10回定時株主総会決議に基づき、取締役等を対象とする業績連動型株式報酬制度（取締役を対象とする株式報酬制度を「役員向け株式報酬制度」、執行役員を対象とする株式報酬制度を「執行役員向け株式報酬制度」といい、両者を合わせて「本制度」と総称します。）を導入しております。

1. 本制度の概要

本制度は、当社が金銭を拠出することにより設定する信託（以下、「本信託」といいます。）が、当社株式を取得し、各取締役等に対して、当社の定める「役員向け株式交付規程」、「執行役員向け株式交付規程」に従って各取締役等に付与されるポイントの数に相当する数の当社株式が本信託を通じて交付される株式報酬制度であります。

なお、取締役等が当社株式の交付を受ける時期は、原則として退任時であります。

2. 取締役等に取得させる予定の株式の総数

216,000株

3. 本制度による受益権その他の権利を受けることができる者の範囲

退任した取締役等のうち、「役員向け株式交付規程」、「執行役員向け株式交付規程」の定める受益者要件を満たす者

2【自己株式の取得等の状況】

【株式の種類等】 会社法第155条第7号および第13号に該当する普通株式の取得

(1)【株主総会決議による取得の状況】

該当事項はありません。

(2)【取締役会決議による取得の状況】

該当事項はありません。

(3)【株主総会決議又は取締役会決議に基づかないものの内容】

区分	株式数(株)	価額の総額(円)
当事業年度における取得自己株式	2,732	1,301,212
当期間における取得自己株式	1,012	15,024

(注) 1. 当事業年度における取得自己株式は、単元未満株式の買取請求1,032株および譲渡制限付株式の無償取得1,700株によるものです。

2. 当期間における取得自己株式は、単元未満株式の買取請求12株および譲渡制限付株式の無償取得1,000株によるものです。また、2022年3月1日からこの有価証券報告書提出日までの単元未満株式の買取および譲渡制限付株式の無償取得による株式は含まれておりません。

(4)【取得自己株式の処理状況及び保有状況】

区分	当事業年度		当期間	
	株式数(株)	処分価額の総額(円)	株式数(株)	処分価額の総額(円)
引き受ける者の募集を行った取得自己株式	-	-	-	-
消却の処分を行った取得自己株式	-	-	-	-
合併、株式交換、株式交付、会社分割に係る移転を行った取得自己株式	-	-	-	-
その他(単元未満株の売渡請求による売渡)	8	10,000	-	-
保有自己株式数	2,412,678	-	2,413,690	-

(注) 1. 当期間における処理自己株式には、2022年3月1日からこの有価証券報告書提出日までの単元未満株式の売渡による株式は含まれておりません。

2. 当期間における保有自己株式数には、2022年3月1日からこの有価証券報告書提出日までの単元未満株式買取りおよび売渡による株式は含まれておりません。

3. 当事業年度および当期間における保有自己株式数は、株主名簿記載上の株式数であり、実保有高より492株増加しております。

3【配当政策】

当社の剰余金の配当につきましては、安定配当の継続を基本とし、連結業績に応じた利益還元を加味するとともに、経営環境や財務状況、将来の事業展開に備えた内部留保の充実などを総合的に勘案して決定することを方針としております。当社はこれまで年1回の期末配当を基本としておりましたが、株主の皆様への利益配分の機会充実を目的に、2022年3月30日開催の第14回定時株主総会にて、毎年6月30日を基準日とした中間配当の導入に係わる定款の変更を決議しました。それに伴い、次期事業年度より中間配当と期末配当の年2回の剰余金の配当を行うことを方針とします。また、当社ではその他別途基準日を定めて配当ができる旨を定款に定めております。

当社は、会社法第459条第1項の規定に基づき、取締役会の決議をもって剰余金の配当等を行うことができる旨を定款に定めております。

上記の方針に基づき、当事業年度につきましては、「中期経営計画2022」に掲げた配当性向25%に当たる1株につき45円といたしました。

なお、当事業年度に係る剰余金の配当は以下のとおりであります。

決議年月日	配当金の総額 (百万円)	1株当たり配当額 (円)
2022年2月28日 取締役会決議	1,876	45

4【コーポレート・ガバナンスの状況等】

(1)【コーポレート・ガバナンスの概要】

コーポレート・ガバナンスの基本的な考え方

当社は、当社グループ全体の最適化戦略、監督機能および当社グループのグローバルな経営戦略や成長のための資源配分など、グループ全体の企業価値向上のための諸施策を積極的に推進しております。

そのために当社は、企業理念、行動規範に基づく健全な企業風土を構築し、当社グループのコンプライアンスおよびリスク管理を柱とするコーポレート・ガバナンス体制の充実・強化に取り組み、地域社会、株主の皆様、顧客および従業員など、全ての利害関係者から価値ある企業グループとして評価されるよう、健全で透明性の高いグループ経営を徹底してまいります。

企業統治の体制の概要および当該体制を採用する理由

イ．企業統治の体制の概要

当社は、監査役会設置会社であり、取締役8名（うち社外取締役4名）、監査役4名（うち社外監査役2名）を選任しております。

当社の取締役会は、下記の議長および構成員の計8名で構成され、当社グループの経営方針、経営戦略およびグループ会社の経営指導・監督に関わる重要な意思決定を行います。取締役は取締役会において、他の取締役の職務を監視、監督するほか、自己の職務の執行状況について取締役会に定例的に報告します。また、取締役会の決定事項を的確かつ迅速に実践するため、経営戦略会議において十分な審議を行います。

議長：代表取締役 久保浩

構成員：取締役 北村良樹、取締役 吉崎拓男、取締役 北林孝明

社外取締役 佐野廣二、社外取締役 野上義之、社外取締役 亀山晴信、社外取締役 大高美樹

当社の監査役会は、下記の議長および構成員の計4名で構成され、別に定める監査役会規則および監査役監査基準に基づき、取締役会、経営戦略会議、執行役員会ならびに社内の重要会議に出席し、取締役の業務執行の監査を行うとともに、会計監査人・内部監査部門と連携しつつ、監査の実効性の確保を図ってまいります。

議長：常勤監査役 高井司

構成員：常勤監査役 院去嘉浩、社外監査役 東昇、社外監査役 安藤鋭也

当社は、取締役および執行役員等の指名・報酬等に関する手続きの公平性・透明性を強化し、コーポレート・ガバナンスの充実を図ることを目的に、取締役会の諮問機関として、取締役会の決議によって選任された取締役あるいは監査役で構成する指名・報酬委員会を設置しております。

なお、委員会の委員長は、出席委員の互選により決定しております。

委員：社外取締役 佐野廣二、社外取締役 野上義之、社外取締役 亀山晴信、社外取締役 大高美樹
代表取締役 久保浩

ロ．当該体制を採用する理由

当社は、コーポレート・ガバナンスにおいて、外部からの客観的、中立的立場からの経営監視の機能が重要と考えており、社外取締役による取締役会の監督機能と、社外監査役による独立した立場からの監査が実施されることにより、外部からの業務執行を監督・監査する機能が十分に機能する体制となっております。

当社のコーポレート・ガバナンス体制の模式図は次のとおりです。

コーポレート・ガバナンス体制 模式図

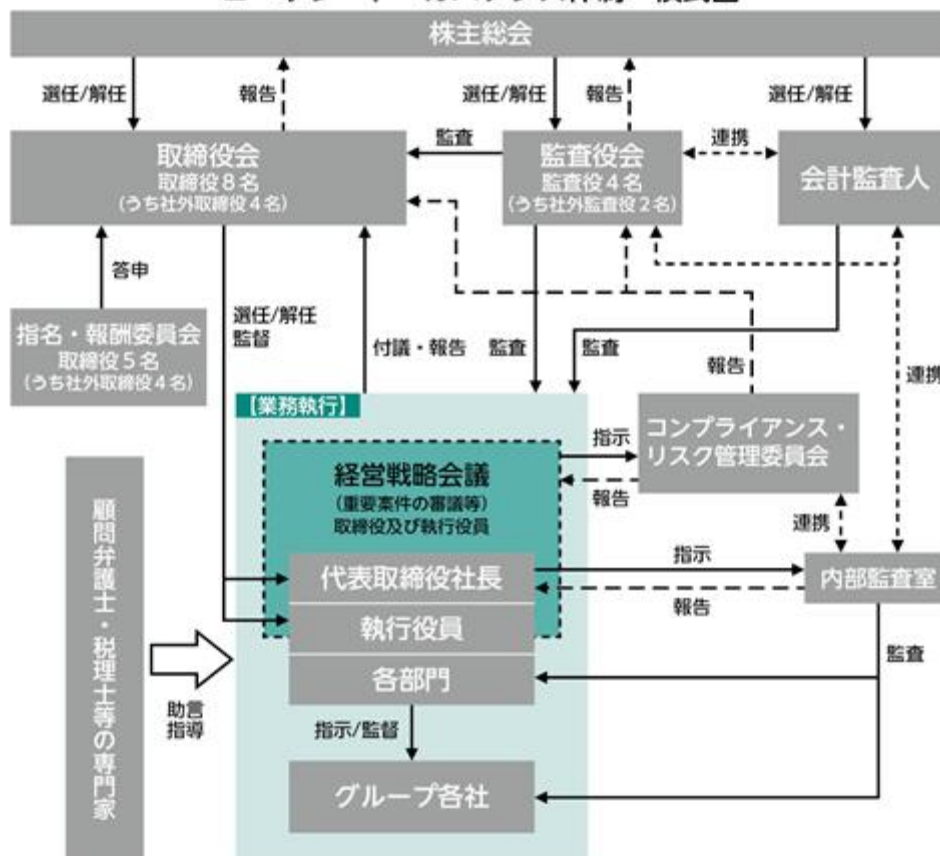

企業統治に関するその他の事項

イ. 内部統制システム及びリスク管理体制の整備の状況

1. 当社グループの取締役及び使用人の職務の執行が法令及び定款に適合することを確保するための体制
 当社グループは、コーポレート・ガバナンスの充実・強化を図るため、監査役設置型の経営管理体制のもと、各々の権限と責任を明確に果たします。
 当社グループの取締役及び使用人は、企業理念に基づく「グループコンプライアンス・リスク管理規定」及びその関連規則に則り、実効性のあるコンプライアンス体制の構築とその実践に努めます。
 また、社外取締役及び社外監査役による監督機能の充実を図るとともに、内部監査部門による監査の実施や海外子会社を含めたグローバルな内部通報制度の整備などを行います。
2. 当社グループの取締役の職務の執行に係る情報の保存及び管理に関する体制
 当社グループは、「文書管理規定」及びその関連規則に基づき、経営管理及び業務執行に係る重要な文書・記録を適切に保存・管理するとともに、取締役及び監査役が容易に閲覧できるよう体制を整備します。
3. 当社グループの損失の危険の管理に関する規程その他の体制
 当社グループの円滑な経営の遂行を阻害するリスクを組織的・体系的に管理するため、「グループコンプライアンス・リスク管理規定」を制定し、これに基づいて当社グループは、リスク管理部門を定め適切なリスク管理システムを構築します。
 また、コンプライアンス・リスク管理委員会を組織するなど、当社グループにおける的確なリスク管理を実践するとともに、BCP（事業継続計画）の見直しなどにより、緊急事態による発生被害を最小限に止める態勢を構築します。
4. 当社グループの取締役の職務の執行が効率的に行われることを確保するための体制
 当社は、取締役会において、経営方針や経営戦略上の重要な意思決定を行い、この決定に基づき取締役と主要な執行役員で構成する経営戦略会議を原則的に月2回開催して、業務執行の的確で迅速な決定を行い、専門分野ごとに選任した執行役員が各担当業務を執行します。
 取締役会は、各取締役の業務執行の状況について、総括及び今後の取組みの報告を受け、常に監督、監視します。
 これらの経営組織は、「取締役会規則」、「経営戦略会議規定」、「執行役員および執行役員会規則」に則り確実に運営し、所定の決裁基準に従い明確に決裁します。取締役会の決議に基づく職務の執行は、「組織および業務分掌規定」、「職制および職務権限規定」及び関連規定に基づいて、それぞれの担当組織、責任者がその権限と責任に従い適切に運営します。

また、当社子会社においても業務分掌、指揮命令系統、職務権限及び意思決定その他の組織に関する関連諸規定を定め、それぞれの担当組織、責任者がその権限と責任に従い適切に運営します。

当社グループは、三事業年度を期間とするグループ中期経営計画を策定し、当該中期経営計画を具体化するため、事業年度ごとの重点目標及び予算配分等を定めます。

5．当社グループにおける業務の適正を確保するための体制

当社グループは、内部統制の基本方針を共有し、業務の適正性を確保するための体制の整備に努めます。また、当社子会社については、「関係会社管理規定」及び諸規則により、その役割、権限及び責任を定め、グループ全体の業務の適正化・最適化に資するよう、業務を適切に執行するとともに、子会社の営業成績、財務状況、その他の重要な情報について、定期的に当社へ報告する体制を整えます。

6．財務報告の信頼性を確保するための体制

当社グループは、財務報告の信頼性を確保するため、財務報告に係る内部統制の構築、評価及び報告に関し適切な整備、運用を図ります。

7．監査役がその職務を補助すべき使用人を置くことを求めた場合における当該使用人に関する事項並びにその使用人の取締役からの独立性に関する事項

監査役がその職務を補助すべき使用人を置くことを求めた場合、取締役会は監査役と協議のうえ、監査役を補助すべき使用人を選任します。選任された使用人への指揮命令権は監査役に委譲し、当該使用人の任命、異動、評価等の人事に関わる事項の決定は監査役の同意を得るものとします。

8．当社グループの取締役及び使用人が監査役に報告するための体制その他の監査役への報告に関する体制

当社グループの取締役及び使用人は、取締役会、執行役員会、経営戦略会議、及び社内の重要な会議を通じて、又は定期報告・重要書類の回付等により、経営の意思決定及び業務執行の状況を監査役に報告するとともに、監査役が事業に関する報告を求めた場合、又は監査役が当社グループの業務、財産の状況を調査する場合は迅速かつ的確に対応します。

また、当社グループの内部通報制度の担当部署は、当社グループの役職員からの内部通報の状況について、定期的に当社監査役に対して報告します。

なお、当社グループの役職員が内部通報制度において相談などを行なったことを理由に、相談者に対して報復行為や人事処遇上の取扱いなどにおいて一切の不利益を与えてはならないことを、「グループコンプライアンス相談窓口運営規定」に明記します。

9．監査役が監査が実効的に行われることを確保するための体制

当社グループの代表取締役並びに取締役は、監査役と定期的に意見交換するとともに、監査役監査の重要性と有用性を認識し、監査役の監査業務に積極的に協力します。

10．監査役が職務の執行について生じる費用の前払いまたは償還の手続その他の当該職務の執行について生じる費用または債務の処理に係る方針

当社は、監査役が職務の執行について生じる費用等を支弁するため、毎年、一定額の予算を設けるとともに監査役会が弁護士等の独自の外部専門家を監査役のための顧問とすることを求めた場合、当社は当該監査役の職務の執行に必要なと認められた場合を除き、その費用を負担します。

11．反社会的勢力排除に向けた基本的な考え方及び整備状況

当社グループは、「グループコンプライアンス・リスク管理規定」に基づき、市民社会の秩序や安全に脅威を与える反社会的勢力及び団体とは、一切の関係を遮断します。また、警察、特殊暴力防止対策協議会、暴力追放運動推進センター、弁護士等の外部の専門機関と連携し、情報収集のうえ、組織として反社会的勢力に対しては毅然とした態度で臨む態勢を整備します。

ロ．責任限定契約の内容の概要

当社と各社外取締役及び各社外監査役は、当社定款および会社法第427条第1項の規定に基づき、同法第423条第1項の損害賠償責任を限定する契約を締結しており、当該契約に基づく損害賠償責任の限度額は、同法第425条第1項に定める額としております。

ハ．補償契約の内容の概要

該当事項はありません。

ニ．役員等賠償責任保険契約の内容の概要

当社は、会社法第430条の3第1項に規定する役員等賠償責任保険契約を保険会社との間で締結しております。当該保険契約の被保険者の範囲は当社取締役および監査役であり、被保険者は保険料を負担しておりません。

当該保険契約により、被保険者が負担することになる法律上の損害賠償金および争訟費用の損害が填補されることとなります。

ホ．取締役の定数および取締役の選任の決議要件

当社の取締役は10名以内とする旨定款に定めております。取締役の選任の決議要件は、議決権を行使することができる株主の議決権の3分の1以上を有する株主が出席し、その議決権の過半数をもって行う旨定款に定めております。

ヘ．取締役会で決議することができる株主総会決議

責任限定契約

当社は、会社法第426条第1項の規定により、任務を怠ったことによる取締役（取締役であった者を含みます。）及び監査役（監査役であった者を含みます。）の損害賠償責任を、法令の限度において、取締役会の決議によって免除することができる旨を定款で定めております。また、当社は、会社法第427条第1項の規定により、社外取締役及び社外監査役との間に、任務を怠ったことによる損害賠償責任を限定する契約を締結することができる旨を定款で定めております。（ただし、当該契約に基づく責任の限度額は、法令が規定する額とされています。）これは、取締役及び監査役が、期待される役割を充分発揮することを目的とするものであります。

剰余金の配当等

当社は、株主の皆様への機動的な利益還元を可能とするため、剰余金の配当等会社法第459条第1項各号に掲げる事項については、法令に別段の定めのある場合を除き、取締役会の決議により定める旨を定款で定めております。

ト．株主総会の特別決議要件

当社は、会社法第309条第2項に定める株主総会の特別決議要件について、議決権を行使することができる株主の議決権の3分の1以上を有する株主が出席し、その議決権の3分の2以上をもって行う旨定款に定めております。これは、株主総会における特別決議の定足数を緩和することにより、株主総会の円滑な運営を行うことを目的とするものです。

(2) 【役員の状況】

役員一覧

男性11名女性1名 (役員のうち女性の比率8.3%)

役職名	氏名	生年月日	略歴	任期	所有株式数 (千株)
代表取締役 社長執行役員 エコー・インコーポレイテッド 会長 兼デジタル戦略担当	久保 浩	1962年5月15日	1986年4月 三井物産(株)入社 2003年6月 米国三井物産(株)シカゴ支店ゼネラルマネージャー 2005年4月 エコー・インコーポレイテッド出向 副社長 2009年12月 三井物産(株)本店モビリティ第一本部自動車業務部戦略企画室長 2013年1月 三井物産オートモーティブ(タイランド)出向 マネージング・ディレクター 2017年1月 三井物産(株)本店機械・輸送システム本部建機・産業システム部長 2019年5月 当社入社 2019年6月 当社専務執行役員経営企画担当 2020年1月 当社専務執行役員経営企画担当兼管理担当 2020年3月 当社取締役専務執行役員経営企画担当兼管理担当 2020年5月 当社取締役専務執行役員経営企画担当兼管理担当兼デジタル戦略室担当 2021年1月 当社代表取締役社長執行役員エコー・インコーポレイテッド会長 2021年3月 当社代表取締役社長執行役員エコー・インコーポレイテッド会長兼デジタル戦略担当(現任)	(注)2	11
取締役 上席執行役員 生産本部長 兼追浜工業(株)取締役会長 兼愛可機械(深圳)有限公司 董事長 兼やまびこベトナム会長	北村 良樹	1963年4月18日	1986年4月 追浜工業(株)入社 2005年3月 (株)共立入社 2011年6月 当社生産業務部長 2011年11月 当社資材購買部長 2012年9月 当社資材購買部長兼新大華機械股份有限公司董事長 2017年9月 当社生産本部副本部長兼資材購買部長兼新大華機械股份有限公司董事長 2018年3月 当社執行役員生産本部副本部長兼新大華機械股份有限公司董事長兼追浜工業(株)代表取締役社長 2021年1月 当社執行役員生産本部長兼追浜工業(株)代表取締役社長 2021年3月 当社取締役執行役員生産本部長兼追浜工業(株)代表取締役会長兼愛可機械(深圳)有限公司董事長兼やまびこベトナム会長 2022年1月 当社取締役上席執行役員生産本部長兼追浜工業(株)取締役会長兼愛可機械(深圳)有限公司董事長兼やまびこベトナム会長(現任)	(注)2	6

役職名	氏名	生年月日	略歴	任期	所有株式数 (千株)
取締役 執行役員 製品開発本部長	吉崎 拓男	1963年 5月21日	1988年 4月 マツダ(株)入社 1991年10月 広島大学工学部助手 2000年 4月 日本工業大学工学部機械工学科専任講師 2004年 7月 (株)共立入社 2015年 6月 当社開発本部実験部長 2019年 4月 当社開発本部副本部長兼実験部長 2019年 8月 当社開発本部副本部長兼研究開発部長 2021年 3月 当社取締役執行役員開発統合本部長兼OPE開発本部長 2022年 1月 当社取締役執行役員製品開発本部長(現任)	(注) 2	0
取締役 常務執行役員 海外本部長 兼やまびこヨーロッパ・エス・エイ会長	北林 孝明	1959年10月 1日	1983年 4月 三井物産(株)入社 2008年10月 同社建機・産業システム部建機・鉱山機械事業第二室長 2011年 5月 KOMEK Machinery Kazakhstan, LLP出向 会長 2013年10月 三井物産エアロスペース(株)常務取締役業務本部長 2014年10月 Komatsu Mitsui Maquinarias Peru S.A.出向 取締役上級副社長 2018年 7月 同社取締役社長 2020年 5月 当社常務執行役員海外本部副本部長 2021年12月 当社常務執行役員海外本部長兼経営企画室長 2022年 1月 当社常務執行役員経営企画室長兼やまびこヨーロッパ・エス・エイ会長 2022年 2月 当社常務執行役員海外本部長兼やまびこヨーロッパ・エス・エイ会長 2022年 3月 当社取締役常務執行役員海外本部長兼やまびこヨーロッパ・エス・エイ会長(現任)	(注) 2	1
取締役(社外)	佐野 廣二	1952年 4月26日	1975年 4月 横河電機(株)入社 2003年 4月 横河エレクトロニクス・マニュファクチャリング(株)(現 横河マニュファクチャリング(株))代表取締役社長 2008年 4月 横河電機(株)執行役員企業倫理本部長 2012年 9月 横河フィールドエンジニアリングサービス(株)(現 横河ソリューションサービス(株))常勤監査役 2017年 6月 当社社外監査役 2019年 3月 当社社外取締役(現任)	(注) 2	2

役職名	氏名	生年月日	略歴	任期	所有株式数 (千株)
取締役(社外)	野上 義之	1952年1月9日	1975年4月 前田建設工業(株)入社 2000年1月 (株)タチエス入社 2003年6月 同社執行役員 2005年6月 同社常務執行役員 2007年4月 同社事業統括部門長 2007年6月 同社取締役兼常務執行役員 2008年4月 同社経営統括部門長 2009年4月 同社取締役兼副社長執行役員 2010年4月 同社ビジネス管理本部統括 2011年4月 同社ビジネス本部統括兼管理本部 統括、海外部門長 2016年4月 同社管理本部長 2016年6月 同社代表取締役兼副社長執行役員 2019年3月 当社社外監査役 2021年3月 当社社外取締役(現任)	(注)2	1
取締役(社外)	亀山 晴信	1959年5月15日	1992年4月 弁護士登録(第一東京弁護士会) 1997年4月 亀山晴信法律事務所(現亀山総合 法律事務所)開設 2005年6月 (一財)共立国際交流奨学財団監事 (現任) 2007年6月 (株)小森コーポレーション社外監査 役 2010年4月 東京簡易裁判所民事調停委員(現 任) 2012年10月 (株)東光高岳社外取締役(現任) 2013年6月 (株)小森コーポレーション社外取締 役(現任) 2013年10月 ソマール(株)社外監査役(現任) 2021年3月 当社社外監査役 2022年3月 当社社外取締役(現任)	(注)2	0
取締役(社外)	大高 美樹	1970年4月30日	1994年4月 富士ゼロックス(株)(現富士フィル ムビジネスイノベーション(株))入 社 1997年5月 ブラウドフット・ジャパン(株)入社 2001年5月 (株)ヘイ・コンサルティング・グ ループ(現コーン・フェリー・ ジャパン(株))入社 2014年4月 同社シニア・プリンシパル 2021年3月 (株)リーダーシップ・デザイン・ラ ボ代表取締役社長(現任) 2022年3月 当社社外取締役(現任)	(注)2	-
監査役(常勤)	高井 司	1961年7月8日	1984年4月 (株)共立入社 2013年9月 当社内部監査室長 2019年3月 当社常勤監査役(現任)	(注)3	2
監査役(常勤)	院去 嘉浩	1961年5月2日	1985年4月 新ダイワ工業(株)入社 2010年10月 当社生産本部盛岡工場副工場長 2012年4月 当社広島事業所生産部長 2015年6月 当社広島事業所管理部長 2019年3月 当社内部監査室長 2022年3月 当社常勤監査役(現任)	(注)4	3
監査役(社外)	東 昇	1952年11月28日	2000年7月 税務大学校教育第一部教授 2003年7月 江東東税務署筆頭副署長 2006年7月 東京国税局調査第二部第15部門統 括国税調査官 2011年7月 品川税務署統括特別国税調査官 2013年7月 国税庁退官 2013年8月 東昇税理士事務所開設 2016年6月 当社社外監査役(現任)	(注)3	4

役職名	氏名	生年月日	略歴	任期	所有株式数 (千株)
監査役(社外)	安藤 鋭也	1962年7月7日	1986年4月 三井物産(株)入社 2017年7月 公認会計士登録 2019年10月 上武大学ビジネス情報学部教授 (現任) 2022年3月 当社社外監査役(現任)	(注)4	-
計					33

- (注) 1. 取締役佐野廣二氏、野上義之氏、亀山晴信氏および大高美樹氏は社外取締役、監査役東昇氏および安藤鋭也氏は社外監査役であります。
2. 任期は、2022年12月期に係る定時株主総会終結の時から2023年12月期に係る定時株主総会終結の時までであります。
3. 任期は、2019年12月期に係る定時株主総会終結の時から2023年12月期に係る定時株主総会終結の時までであります。
4. 任期は、2021年12月期に係る定時株主総会終結の時から2023年12月期に係る定時株主総会終結の時までであります。
5. 当社は、法令に定める監査役の員数を欠くことになる場合に備え、会社法第329条第3項に定める補欠監査役1名を選任しております。補欠監査役の略歴は次のとおりであります。

氏名	生年月日	略歴	所有株式数 (千株)
貝守 浩	1948年1月18日	2004年7月 甲府税務署長 2005年7月 東京国税局調査第三部次長 2006年7月 日本橋税務署長 2007年7月 国税庁退官 2007年8月 税理士登録 2007年9月 貝守浩税理士事務所開設	-

社外役員の状況

当社の社外取締役は4名、社外監査役は2名であります。

当社は、経営の意思決定に社外の声を一層反映させ、経営の透明性をさらに向上させることを目的に、社外取締役4名を選任しております。また、取締役の業務執行の適正な監査を行うため社外監査役を選任しております。

社外取締役佐野廣二、野上義之、亀山晴信および大高美樹の各氏、社外監査役東昇および安藤鋭也の各氏と当社との間に人的関係、資本的关系、または取引関係その他の特別な利害関係はありません。

佐野廣二氏は、長年にわたる生産・営業等の様々な部門での経験に加え、コンプライアンス部門責任者や代表取締役として経営に携わってきた経験等が、野上義之氏は、経営管理、財務、コーポレート・ガバナンス等の様々な部門での経験に加え、代表取締役として経営に携わってきた経験等が、亀山晴信氏は、弁護士としての専門知識と豊富な経験等が、大高美樹氏は、グローバルな人事系コンサルティング・ファームの人事コンサルタントとしての専門的知識と豊富な実務経験を有しており、各々の専門知識と豊富な経験等が当社の経営の監督機能等に活かされることが期待できることから社外取締役に選任しております。また、東昇氏は税理士としての専門知識と豊富な経験が、安藤鋭也氏は大学教授や公認会計士としての専門知識と豊富な経験を有しており、各々の専門知識と豊富な経験等が当社の監査体制に活かされることが期待されることから社外監査役に選任しております。

当社は、コーポレート・ガバナンスにおいて、外部からの客観的、中立的立場からの経営監視の機能が重要と考えており、社外取締役による取締役会の監督機能と、社外監査役による独立した立場からの監査が実施されることにより、外部からの業務執行を監督・監査する機能が十分に機能する体制となっております。

また、社外取締役佐野廣二、野上義之、亀山晴信および大高美樹の各氏、社外監査役東昇および安藤鋭也の各氏は、東京証券取引所の定める独立役員として同取引所に届け出ております。

当社は、社外取締役および社外監査役選任にあたっての独立性に関する基準は定めておりませんが、東京証券取引所有価証券上場規程等において規定している判断基準等を参考にし、一般株主と利益相反が生じるおそれがないよう努めております。

社外取締役および社外監査役による当社株式の保有は「役員一覧」の「所有株式数」欄に記載のとおりであります。

社外取締役又は社外監査役による監督又は監査と内部監査、監査役監査および会計監査との相互連携並びに内部統制部門との関係

社外取締役および社外監査役は、取締役会において内部監査部門から監査計画、監査実施状況および結果について報告を受け意見交換を行うほか、内部統制部門からも定期的にコーポレート・ガバナンスに関する事項について報告を受け、意見交換を行っております。また、社外監査役は、監査役会において常勤監査役から監査役監査の計画や監査の実施状況および会計監査人監査の指摘・改善要望事項について報告を受け、意見交換を行っております。さらに、会計監査人から監査役に対する四半期毎の会計監査報告には内部監査部門も同席するなど、三者間での連携を図っております。

(3) 【監査の状況】

監査役監査の状況

当社の監査役会は常勤監査役2名と社外監査役2名で構成されております。各監査役の状況および当事業年度に開催した監査役会への出席率は以下のとおりです。

役職名	氏名	経歴等	当事業年度の 監査役会出席率
常勤監査役	高井 司	当社の内部統制部門において豊富な実務経験と幅広い知識を有しております。	100% (9/9回)
常勤監査役	小森田 康春	金融機関出身者であり、財務および会計に関する相当程度の知見を有しております。	100% (9/9回)
独立社外監査役	東 昇	税理士の資格を有しており、財務および会計に関する相当程度の知見を有しております。	100% (9/9回)
独立社外監査役	亀山 晴信	弁護士の資格を有しており、法務に関する相当程度の知見を有しております。	100% (5/5回)

当社における監査役監査は、監査役会で決定された監査方針並びに業務分担に従い、常勤監査役は取締役会や主要な執行役員で構成する経営戦略会議、その他重要会議への出席、重要な決裁書類の閲覧、本社および事業所等の実地監査、期末決算監査等を担っており、社外監査役は、取締役会等限定的な重要な会議への出席と分担しております。

内部監査の状況

当社の内部監査については、内部監査室が5名の体制で独立した立場から、業務の有効性および効率性、財務報告の信頼性、事業活動に関わる法令等の遵守および資産の保全に関して検討・評価を行っております。内部監査計画は、期初に内部監査室と会計監査人が協議し決定しております。内部監査の結果については、取締役会に報告するとともに、該当部門に対して改善指導を実施しております。

内部監査室は、監査役に対して適宜監査の結果報告を行うとともに、意見交換を通じて相互の連携を図り、監査の実効性を高めております。また、会計監査人から監査役に対する四半期毎の会計監査報告にも同席し、三者間での連携を図っております。各監査の指摘改善事項は内部統制部門とも共有されております。

会計監査の状況

イ. 監査法人の名称

東陽監査法人

ロ. 継続監査期間

2008年11月期から(2017年12月期に決算期変更)

ハ. 業務を執行した公認会計士

指定社員 業務執行社員 公認会計士 稲野辺研氏
指定社員 業務執行社員 公認会計士 三浦貴司氏

ニ. 監査業務にかかる補助者の構成

公認会計士10名、その他5名

ホ. 監査法人の選定方針と理由

会計監査人東陽監査法人の選定は、同法人から監査体制について説明を受け、独立性および専門性、品質管理体制、当社が行っている事業分野への理解度および監査水準の妥当性の要素を総合的に勘案して、評価を行い決定しております。

< 会計監査人の解任または不再任の決定方針 >

監査役会は、会計監査人の職務の執行に支障がある場合等、その必要があると判断した場合は、株主総会に提出する会計監査人の解任または不再任に関する議案の内容を決定いたします。また、会計監査人が会社法第340条第1項各号に定める項目に該当すると認められる場合は、監査役全員の同意に基づき、会計監査人を解任いたします。この場合、監査役会が選定した監査役は、解任後最初に招集される株主総会において、会計監査人を解任した旨およびその理由を報告いたします。

へ．監査役および監査役会による監査法人の評価

監査役会は、監査計画を協議し、往査に同行するなど監査に立ち会う中で会計監査人が適正な監査を実施しているかを監視および検証するとともに、会計監査人からその職務の執行状況について直接報告を受け、必要に応じて説明を求め評価いたしました。

その結果、会計監査人による会計監査は、有効に機能し適切に行われており、その体制についても整備・運用が行われていると判断いたしました。

監査報酬の内容等

イ．監査公認会計士等に対する報酬

区分	前連結会計年度		当連結会計年度	
	監査証明業務に基づく報酬（百万円）	非監査業務に基づく報酬（百万円）	監査証明業務に基づく報酬（百万円）	非監査業務に基づく報酬（百万円）
提出会社	42	-	42	-
連結子会社	-	-	-	-
計	42	-	42	-

ロ．監査公認会計士等と同一のネットワーク（Crowe Global）に対する報酬（イ．を除く）

（前連結会計年度）

該当事項はありません。

（当連結会計年度）

該当事項はありません。

ハ．その他の重要な監査証明業務に基づく報酬の内容

（前連結会計年度）

該当事項はありません。

（当連結会計年度）

該当事項はありません。

ニ．監査報酬の決定方針

当社の監査公認会計士等に対する監査報酬の決定方針といたしましては、当社の事業規模の観点から監査計画等の合理的な監査日数を勘案し、監査役会の同意を得た上で決定しております。

ホ．監査役会が会計監査人の報酬等に同意した理由

監査役会は、日本監査役協会が公表する「会計監査人との連携に関する実務指針」を踏まえ、監査項目別監査時間及び監査報酬の推移並びに過年度の監査計画と実績の状況を確認し、当事業年度の監査時間及び報酬額の見積もりの妥当性を検討した結果、会計監査人の報酬につき、会社法第399条第1項の同意をしております。

(4) 【役員の報酬等】

役員区分ごとの報酬等の総額、報酬等の種類別の総額および対象となる役員の員数

役員区分	報酬等の総額 (百万円)	報酬等の種類別の総額(百万円)			員数(名)
		基本報酬	業績連動報酬	退職慰労金	
取締役	221	169	51	-	10
監査役	47	47	-	-	5
合計(うち社外役員)	268(21)	217(21)	51(-)	-	15(6)

- (注) 1. 上記には、2021年3月30日開催の第13回定時株主総会終結の時をもって退任した取締役3名(うち社外取締役1名)および社外監査役1名を含んでおります。
2. 社外取締役野上義之氏は、2021年3月30日開催の第13回定時株主総会終結の時をもって、社外監査役を辞任により退任し、同総会において社外取締役に選任され、就任したため、報酬等の額および員数につきましては、社外監査役在任期間は監査役に、社外取締役在任期間は取締役に含めて記載しております
3. 上記取締役の報酬等の総額には、当事業年度に係る業績連動株式報酬の費用計上額を含んでおります。

役員の報酬等の額又はその算定方法の決定に関する方針に係る事項

イ. 役員の報酬等の基本方針

取締役の報酬は、役職等に応じて毎月支給される定額報酬である基本報酬と業績連動株式報酬で構成しております。

当社は、2009年6月26日開催の第1回定時株主総会で決議された取締役の報酬限度額(年間300百万円以内)および監査役の報酬限度額(年額80百万円以内)の範囲内で、基本報酬を支払うこととしております。なお、当該株主総会決議終結時点の取締役の人数は7名、監査役の人数は4名であります。

また、当該基本報酬とは別枠で、2018年3月29日開催の第10回定時株主総会の決議により、社外取締役を除く取締役に対しては、中長期的な業績向上のインセンティブとして機能させるため、業績連動株式報酬を年額250百万円以内かつ付与するポイント総数は1事業年度当たり45,000ポイントを上限に付与することとしております。なお、当該株主総会決議終結時点の取締役(社外取締役を除きます。)の人数は5名であります。

監査役の報酬は、監査という機能の性格から、業績への連動性を排除し、基本報酬のみとしております。

なお、退任時の退職慰労金は支給しておりません。

ロ. 取締役の基本報酬の決定方法

取締役の具体的な報酬額は、連結業績や従業員の賞与水準、世間相場等を総合的に勘案した報酬水準に、各取締役の職責などを加味して決定しております。

当社では、その決定における評価の客観性・透明性を担保するため、独立社外取締役を含む委員3名以上で構成される指名・報酬委員会を設置しております。当事業年度の報酬に係る委員会の委員は、独立社外取締役 佐野廣二氏、野上義之氏、独立社外監査役 亀山晴信氏、代表取締役 久保浩氏で構成しており、委員長は、出席委員の互選により決定しております。

取締役会は、取締役の個人別の報酬等の決定において、指名・報酬委員会からの答申が基本方針に沿うものであると判断しており、当事業年度においては、2021年3月30日開催の取締役会決議により、同委員会に各取締役の具体的な報酬の決定を委任しております。

ハ. 業績連動株式報酬の概要

a. 業績連動株式報酬に係る指標と当該指標を採用した理由

業績連動株式報酬に係る指標には連結経常利益とROEを採用しており、当該指標を採用した理由は、連結経常利益は、経営活動全般の収益状況を最も反映する指標ととらえるとともに、従業員の処遇との整合性等を勘案し採用しております。ROEは中長期的な資本効率の向上を目的として採用しております。

なお、当事業年度の業績連動株式報酬に係る指標の目標値は連結経常利益が2021年2月12日発表の業績予想値である67億円、ROEは中期経営計画2022で定める目標値9%以上であり、実績は連結経常利益が99億円、ROEは11.7%となりました。

b. 業績連動株式報酬の決定方法

当該業績連動型株式報酬は、取締役の報酬と当社の業績および株式価値との連動性をより明確にし、取締役が株価の変動による利益・リスクを株主と共有することで、中長期的な業績の向上と企業価値の増大に貢献する意識を高めることを目的としたもので、当社が金銭を拠出することにより設定する信託が当社株式を取得し、当社が下記算定式に基づき算出し、各取締役に付与するポイントの数に相当する数の当社株式(1ポイントは当社株式1株とします。

ただし、当社株式について、株式分割、株式併合、株式無償割当等、1ポイント当たりの交付株式数の調整を行うことが公正であると認められる事象が生じた場合には、かかる分割比率・併合比率等に応じた合理的な調整を行うものとします。)が当該信託を通じて各取締役に対して交付される、という株式報酬制度です。

下記算定式につきましては、複数年にわたる報酬期間の途中で新任役員が就任した場合については、当該新任役員にも適用されます。なお、取締役が当社株式の交付を受ける時期は、原則として取締役の退任時です。

各取締役に交付される株式数のうち、30%相当の数については、源泉所得税等の納税資金を当社が源泉徴収する目的で、当該信託内で売却換金したうえで、会社株式の交付に代えて当該株式の時価相当額の金銭の交付を行います。

また、取締役が死亡した場合、会社株式の交付に代えて、当該取締役に付与されるべき数の株式の時価相当額の金銭を当該取締役の遺族に対して交付します。

加えて、当社株式に対して公開買付け(当社が実施する場合を除きます。以下「当社株式公開買付け」といいます。)が実施された場合で、当該信託の信託財産に属する当社株式について受託者が当社株式公開買付けに応募の上、当社株式の売却代金の決済がなされた場合には、当社株式の交付に代えて、制度対象者に付与されるべき数の株式に係る売却代金相当額の金銭を交付します。

さらに、自己都合により任期途中で取締役を辞任する者(ただし、業務上の傷病等により取締役会にてやむを得ないと判断した場合を除きます。)については、取締役会の決定により辞任日が属する評価対象期間に係るポイントの全部を失効させることがあるものとし、当該取締役は失効したポイントに係る受益権を取得しないものとします。

[評価対象期間 (1) 末日時点において制度対象者の地位にあった場合の算定式]

役職別基礎ポイント (2) × 業績連動乗数 (3) (小数点以下切り上げ)

(1) 評価対象期間は、各事業年度 (毎年1月1日から12月末日) の期間 (なお、初回の評価対象期間は2018年4月1日から2018年12月末日までの期間) をいいます。

(2) 役職別基礎ポイントは、下表のとおりとします。

役職	取締役の数 (人)	役職別基礎ポイント
代表取締役 会長	1	1,850
代表取締役 社長執行役員	1	1,950
代表取締役 副社長執行役員	0	1,550
取締役 専務執行役員	0	1,350
取締役 常務執行役員	1	1,250
取締役 上席執行役員	0	1,150
取締役 執行役員	2	1,000

上記、取締役の数 (人) は、2021年3月30日現在における取締役の数となります。

(3) 業績連動乗数は、次の算式により算出される値とします。ただし、その値がマイナスの場合には業績連動乗数は0とし、また、業績連動乗数は最大3.75とします。

(対応する評価対象期間における連結経常利益の実績値 (4) - 2,000百万円) ÷ 2,000百万円 × (1 + インセンティブ報酬率 (5))

(4) 連結経常利益の実績値は、当該評価対象期間 (1) に係る事業年度の有価証券報告書に記載される連結経常利益の値と定めます。

(5) インセンティブ報酬率は中期経営計画に定める中期経営計画最終年度のROE (連結) の目標値を、対応する評価対象期間に係る事業年度の実績値が上回った場合には、下表のとおりとします。ただし、当該実績値が当該目標値以下であった場合には、インセンティブ報酬率はゼロとします。なお、各事業年度の実績値は、当該事業年度の有価証券報告書に記載される各財務指標の値 (連結) から算出します。なお、初回の評価対象期間における中期経営計画に定める中期経営計画最終年度のROE (連結) の目標値は9%です。

中期経営計画経過年数 (対応する評価対象期間満了時を基準とします)	インセンティブ報酬率
1年目	0.03
2年目	0.04
3年目(最終年度)	0.05

[評価対象期間の途中で新たに制度対象者になった場合の算定式]

役職別基礎ポイント(2) × 業績連動乗数(3) × 「在職期間月数」(6) ÷ 12(小数点以下切上げ)
(6) 当該評価対象期間における在任期間の月数(制度対象者となった翌月以降の月数とします。)

[評価対象期間の途中で死亡又は退任した場合の算定式]

役職別基礎ポイント(2) × 前事業年度業績連動乗数(7) × 「在職期間月数」(9) ÷ 12(小数点以下切上げ)

(7) 前事業年度業績連動乗数は、次の算式により算出される値とします。ただし、その値がマイナスの場合には前事業年度業績連動乗数は0とし、また、前事業年度業績連動乗数は最大3.75とします。

(対応する評価対象期間に係る事業年度の前事業年度における連結経常利益の実績値(8) - 2,000百万円) ÷ 2,000百万円

(8) 連結経常利益の実績値は、当該評価対象期間に係る事業年度の前事業年度の有価証券報告書に記載された連結経常利益の値と定めます。

(9) 当該評価対象期間における在任期間の月数(なお、月の途中で死亡又は退任した場合であっても、当該月については在任していたものとしてこれを計算します。)。評価対象期間の途中で新たに制度対象者になった場合は、その就任月については在職期間月数に含めません。

[評価対象期間の途中で役職の変更があった場合の算定式]

付与ポイント = A + B

A : 変更前の役職による役職別基礎ポイント(2) × 業績連動乗数(10) × 「変更前の役職による在職期間月数(11)」 ÷ 12(小数点以下切上げ)

B : 変更後の役職による役職別基礎ポイント(2) × 業績連動乗数(10) × 「変更後の役職による在職期間月数(11)」 ÷ 12(小数点以下切上げ)

(10) 業績連動乗数は(3)を参照します。ただし、評価対象期間の途中で死亡又は退職した場合には、「業績連動乗数」を「前年度業績連動乗数」(7)と読み替えます。

(11) 評価対象期間の途中で新たに制度対象者になった場合は、その就任月については在職期間月数に含めません。なお、変更月の役職は、当該月において、在職日数が多い役職で算定します。

(注)

- ・取締役（代表取締役会長を除きます。）は、法人税法第34条第1項第3号に定める業務執行役員です。
- ・法人税法第34条第1項第3号イに定める「利益の状況を示す指標」は、連結経常利益およびROE（連結）とします。
- ・法人税法第34条第1項第3号イ(1)に定める1事業年度当りの上限となる「確定数（ポイント）」は、下記のとおりとします。なお、1ポイントは当社株式1株とします。ただし、当社株式について、株式分割、株式併合、株式無償割当て等、1ポイント当たりの交付株式数の調整を行うことが公正であると認められる事象が生じた場合には、かかる分割比率・併合比率等に応じた合理的な調整を行うものとします。
なお、下記の「確定数（ポイント）」はあくまで上限であり、実際に制度対象者に付与される株式数（ポイント数）は上記の算定式により定まります。

役職	取締役の数 (人)	上限となる確定数 (ポイント数)
代表取締役 会長	1	9,020
代表取締役 社長執行役員	1	7,606
代表取締役 副社長執行役員	0	0
取締役 専務執行役員	0	0
取締役 常務執行役員	1	6,095
取締役 上席執行役員	0	0
取締役 執行役員	2	5,852

上記、取締役の数（人）は、2021年3月30日現在における取締役の数となります。

なお、1事業年度あたりの制度対象者全員に対する付与ポイントの合計は45,000ポイントを限度とし、これを超える場合は、その範囲に収まるように、以下の計算式により、各制度対象者に対する付与ポイントを調整するものとします。

「調整後の各制度対象者の付与ポイント数」＝「調整前の当該制度対象者の付与ポイント数」×45,000÷「調整前の制度対象者全員に対する付与ポイント数の合計」（小数点以下四捨五入）

役員ごとの連結報酬等の総額等

連結報酬等の総額が1億円以上であるものが存在しないため、記載しておりません。

(5) 【株式の保有状況】

投資株式の区分の基準および考え方

当社は、保有目的が純投資目的である投資株式と純投資目的以外の目的である投資株式の区分について、専ら株式の価値の変動又は株式に係る配当によって利益を受けることを目的とする株式を純投資目的の投資株式とし、それ以外の目的の株式を純投資目的以外の目的である投資株式としております。

保有目的が純投資目的以外の目的である投資株式

イ. 保有方針および保有の合理性を検証する方法並びに個別銘柄の保有の適否に関する取締役会等における検証の内容

当社は、国内外の緑地管理、農作業、建築・土木、その他幅広いフィールドで事業を展開しております。そのため、各事業に関わる多くの企業との協力関係が必要であり、中長期的な企業価値向上に資すると判断した場合については、株式の政策保有を行い、保有の意義が希薄と判断した場合には、相手先企業との対話を行い、市場への影響等を総合的に考慮のうえ、売却・縮減していくことを方針としております。当社は毎年、取締役会で銘柄毎の政策保有株式について協力関係の維持・強化等の政策保有の意義や経済合理性等を具体的に検証し、保有継続の可否および保有株式数を見直します。

ロ. 銘柄数及び貸借対照表計上額

	銘柄数 (銘柄)	貸借対照表計上額の 合計額(百万円)
非上場株式	10	545
非上場株式以外の株式	15	2,443

(当事業年度において株式数が増加した銘柄)

	銘柄数 (銘柄)	株式数の増加に係る取得 価額の合計額(百万円)	株式数の増加の理由
非上場株式	1	500	資本業務提携に係る株式引受けによる増加
非上場株式以外の株式	3	11	取引先持株会での定期買付による増加

(当事業年度において株式数が減少した銘柄)

	銘柄数 (銘柄)	株式数の減少に係る売却 価額の合計額(百万円)
非上場株式	-	-
非上場株式以外の株式	2	31

(注) 株式数が増加・減少した銘柄には、株式の併合、株式の分割、株式移転、株式交換、合併等による変動を含みません。

八．特定投資株式およびみなし保有株式の銘柄ごとの株式数、貸借対照表計上額等に関する情報
特定投資株式

銘柄	当事業年度	前事業年度	保有目的、定量的な保有効果 及び株式数が増加した理由	当社の株式の 保有の有無
	株式数（株）	株式数（株）		
	貸借対照表計上額 （百万円）	貸借対照表計上額 （百万円）		
丸全昭和運輸(株)	202,800	202,800	主に物流取引関係の維持・強化を通じ、事業活動の円滑化を目的に保有しております。定量的な保有効果の記載は困難ですが、当社は、保有目的や協力関係の意義、保有の合理性を方針に基づき検証しております。	有
	648	705		
グロープライド(株)	139,000	69,500	主に技術面における協業関係を通じ、事業活動の発展を目的に保有しております。定量的な保有効果の記載は困難ですが、当社は、保有目的や協力関係の意義、保有の合理性を方針に基づき検証しております。また、株式分割により株式数が増加しております。	有
	439	291		
極東開発工業(株)	202,500	202,500	主に技術面における協業関係を通じ、事業活動の発展を目的に保有しております。定量的な保有効果の記載は困難ですが、当社は、保有目的や協力関係の意義、保有の合理性を方針に基づき検証しております。	有
	309	283		
(株)山善	280,045	270,340	主に営業取引関係の維持・強化を目的に保有しております。定量的な保有効果の記載は困難ですが、当社は、保有目的や協力関係の意義、保有の合理性を方針に基づき検証しております。また、取引先持株会での定期買付により株式数が増加しております。	有
	301	279		
(株)みずほフィナンシャルグループ	106,044	106,044	取引関係の維持・強化を通じ、財務取引での安全性・安定性を高めることを目的に保有しております。定量的な保有効果の記載は困難ですが、当社は、保有目的や協力関係の意義、保有の合理性を方針に基づき検証しております。	有
	155	138		
(株)タカキタ	200,000	200,000	主に営業取引関係の維持・強化を目的に保有しております。定量的な保有効果の記載は困難ですが、当社は、保有目的や協力関係の意義、保有の合理性を方針に基づき検証しております。	有
	132	164		
(株)リケン	48,065	48,065	資材等の安定調達を通じ、事業活動の円滑化を目的に保有しております。定量的な保有効果の記載は困難ですが、当社は、保有目的や協力関係の意義、保有の合理性を方針に基づき検証しております。	有
	123	102		

銘柄	当事業年度	前事業年度	保有目的、定量的な保有効果 及び株式数が増加した理由	当社の株式の 保有の有無
	株式数(株)	株式数(株)		
	貸借対照表計上額 (百万円)	貸借対照表計上額 (百万円)		
(株)カナモト	51,000	51,000	主に営業取引関係の維持・強化を目的に保有しております。定量的な保有効果の記載は困難ですが、当社は、保有目的や協力関係の意義、保有の合理性を方針に基づき検証しております。	無
	122	113		
佐藤商事(株)	87,700	87,700	資材等の安定調達を通じ、事業活動の円滑化を目的に保有しております。定量的な保有効果の記載は困難ですが、当社は、保有目的や協力関係の意義、保有の合理性を方針に基づき検証しております。	有
	103	78		
トラスコ中山(株)	21,000	21,000	主に営業取引関係の維持・強化を目的に保有しております。定量的な保有効果の記載は困難ですが、当社は、保有目的や協力関係の意義、保有の合理性を方針に基づき検証しております。	無
	57	60		
NTN(株)	122,797	122,797	資材等の安定調達を通じ、事業活動の円滑化を目的に保有しております。定量的な保有効果の記載は困難ですが、当社は、保有目的や協力関係の意義、保有の合理性を方針に基づき検証しております。	有
	29	32		
サコス(株)	34,459	32,360	主に営業取引関係の維持・強化を目的に保有しております。定量的な保有効果の記載は困難ですが、当社は、保有目的や協力関係の意義、保有の合理性を方針に基づき検証しております。また、取引先持株会での定期買付により株式数が増加しております。	無
	12	11		
山九(株)	1,051	908	主に営業取引関係の維持・強化を目的に保有しております。定量的な保有効果の記載は困難ですが、当社は、保有目的や協力関係の意義、保有の合理性を方針に基づき検証しております。また、取引先持株会での定期買付により株式数が増加しております。	無
	5	3		

銘柄	当事業年度	前事業年度	保有目的、定量的な保有効果 及び株式数が増加した理由	当社の株式の 保有の有無
	株式数(株)	株式数(株)		
	貸借対照表計上額 (百万円)	貸借対照表計上額 (百万円)		
ユアサ商事(株)	1,000	1,000	主に営業取引関係の維持・強化を目的に保有しております。定量的な保有効果の記載は困難ですが、当社は、保有目的や協力関係の意義、保有の合理性を方針に基づき検証しております。	無
	2	3		
(株)ジュンテンドー(株)	400	400	主に営業取引関係の維持・強化を目的に保有しております。定量的な保有効果の記載は困難ですが、当社は、保有目的や協力関係の意義、保有の合理性を方針に基づき検証しております。	有
	0	0		
(株)ミクニ	-	83,998	資材等の安定調達を通じ、事業活動の円滑化を目的に保有しておりましたが、当事業年度に売却しております。	有
	-	23		
(株)ニッパンレンタル	-	4,500	主に営業取引関係の維持・強化を目的に保有しておりましたが、当事業年度に売却しております。	無
	-	3		

みなし保有株式

銘柄	当事業年度	前事業年度	保有目的、定量的な保有効果 及び株式数が増加した理由	当社の株式の 保有の有無
	株式数(株)	株式数(株)		
	貸借対照表計上額 (百万円)	貸借対照表計上額 (百万円)		
(株)三菱UFJフィナンシャル・グループ	954,140	954,140	取引関係の維持・強化を通じ、財務取引での安全性・安定性を高めることを目的に保有しております。定量的な保有効果の記載は困難ですが、当社は、保有目的や協力関係の意義、保有の合理性を方針に基づき検証しております。退職給付信託に拠出しており、当社が議決権行使の指図権を有しております。	有
	596	435		
(株)山善	500,000	500,000	主に営業取引関係の維持・強化を目的に保有しております。定量的な保有効果の記載は困難ですが、当社は、保有目的や協力関係の意義、保有の合理性を方針に基づき検証しております。退職給付信託に拠出しており、当社が議決権行使の指図権を有しております。	有
	538	516		
(株)コンコルディア・フィナンシャルグループ	1,055,245	1,055,245	取引関係の維持・強化を通じ、財務取引での安全性・安定性を高めることを目的に保有しております。定量的な保有効果の記載は困難ですが、当社は、保有目的や協力関係の意義、保有の合理性を方針に基づき検証しております。退職給付信託に拠出しており、当社が議決権行使の指図権を有しております。	有
	441	383		
三井住友トラスト・ホールディングス(株)	102,700	102,700	取引関係の維持・強化を通じ、財務取引での安全性・安定性を高めることを目的に保有しております。定量的な保有効果の記載は困難ですが、当社は、保有目的や協力関係の意義、保有の合理性を方針に基づき検証しております。退職給付信託に拠出しており、当社が議決権行使の指図権を有しております。	有
	394	326		
(株)山口フィナンシャルグループ	469,700	469,700	取引関係の維持・強化を通じ、財務取引での安全性・安定性を高めることを目的に保有しております。定量的な保有効果の記載は困難ですが、当社は、保有目的や協力関係の意義、保有の合理性を方針に基づき検証しております。退職給付信託に拠出しており、当社が議決権行使の指図権を有しております。	有
	316	272		
(株)ひろぎんホールディングス	398,500	398,500	取引関係の維持・強化を通じ、財務取引での安全性・安定性を高めることを目的に保有しております。定量的な保有効果の記載は困難ですが、当社は、保有目的や協力関係の意義、保有の合理性を方針に基づき検証しております。退職給付信託に拠出しており、当社が議決権行使の指図権を有しております。	有
	274	231		

銘柄	当事業年度	前事業年度	保有目的、定量的な保有効果 及び株式数が増加した理由	当社の株式の 保有の有無
	株式数(株)	株式数(株)		
	貸借対照表計上額 (百万円)	貸借対照表計上額 (百万円)		
(株)みずほフィナン シャルグループ	138,241	138,241	取引関係の維持・強化を通じ、財務取引 での安全性・安定性を高めることを目的 に保有しております。定量的な保有効果 の記載は困難ですが、当社は、保有目的 や協力関係の意義、保有の合理性を方針 に基づき検証しております。退職給付信 託に拠出しており、当社が議決権行使の 指図権を有しております。	有
	202	180		
ユアサ商事(株)	49,000	49,000	主に営業取引関係の維持・強化を目的に 保有しております。定量的な保有効果の 記載は困難ですが、当社は、保有目的や 協力関係の意義、保有の合理性を方針に 基づき検証しております。退職給付信託 に拠出しており、当社が議決権行使の指 図権を有しております。	無
	145	162		
東京海上ホールディ ングス(株)	12,178	12,178	取引関係の維持・強化を通じ、保険に関 する安全性・安定性を高めることを目的 に保有しております。定量的な保有効果 の記載は困難ですが、当社は、保有目的 や協力関係の意義、保有の合理性を方針 に基づき検証しております。退職給付信 託に拠出しており、当社が議決権行使の 指図権を有しております。	有
	77	64		
(株)ワキタ	49,000	49,000	主に営業取引関係の維持・強化を目的に 保有しております。定量的な保有効果の 記載は困難ですが、当社は、保有目的や 協力関係の意義、保有の合理性を方針に 基づき検証しております。退職給付信託 に拠出しており、当社が議決権行使の指 図権を有しております。	無
	52	51		
(株)西日本フィナン シャルホールディン グス	63,400	63,400	取引関係の維持・強化を通じ、財務取引 での安全性・安定性を高めることを目的 に保有しております。定量的な保有効果 の記載は困難ですが、当社は、保有目的 や協力関係の意義、保有の合理性を方針 に基づき検証しております。退職給付信 託に拠出しており、当社が議決権行使の 指図権を有しております。	有
	47	41		

- (注) 1. 貸借対照表計上額の上位銘柄を選定する段階で、特定投資株式とみなし保有株式を合算しておりません。
2. みなし保有株式の貸借対照表計上額につきましては、事業年度末日における時価に議決権行使の対象となる株式数を乗じて得た額を記載しております。

二．保有目的が純投資目的である投資株式

区分	当事業年度		前事業年度	
	銘柄数 (銘柄)	貸借対照表計上額の 合計額(百万円)	銘柄数 (銘柄)	貸借対照表計上額の 合計額(百万円)
非上場株式	-	-	-	-
非上場株式以外の株式	1	272	1	188

区分	当事業年度		
	受取配当金の 合計額(百万円)	売却損益の 合計額(百万円)	評価損益の 合計額(百万円)
非上場株式	-	-	-
非上場株式以外の株式	9	-	211

第5【経理の状況】

1 連結財務諸表及び財務諸表の作成方法について

- (1) 当社の連結財務諸表は、「連結財務諸表の用語、様式及び作成方法に関する規則」(1976年大蔵省令第28号)に基づいて作成しております。
- (2) 当社の財務諸表は、「財務諸表等の用語、様式及び作成方法に関する規則」(1963年大蔵省令第59号。以下「財務諸表等規則」という。)に基づいて作成しております。
また、当社は、特例財務諸表提出会社に該当し、財務諸表等規則第127条の規定により財務諸表を作成しております。

2 監査証明について

当社は、金融商品取引法第193条の2第1項の規定に基づき、連結会計年度(2021年1月1日から2021年12月31日まで)の連結財務諸表及び事業年度(2021年1月1日から2021年12月31日まで)の財務諸表について、東陽監査法人により監査を受けております。

3 連結財務諸表等の適正性を確保するための特段の取組みについて

当社は、連結財務諸表等の適正性を確保するための特段の取組みを行っております。具体的には、会計基準等の内容を適切に把握し、社内の規程等を策定できる体制を整備するため、公益財団法人財務会計基準機構へ加入し、会計基準設定主体等の行う研修への参加などにより、情報収集等に努めております。

1【連結財務諸表等】

(1)【連結財務諸表】

【連結貸借対照表】

(単位：百万円)

	前連結会計年度 (2020年12月31日)	当連結会計年度 (2021年12月31日)
資産の部		
流動資産		
現金及び預金	13,243	12,167
受取手形及び売掛金	6 27,294	6 27,938
商品及び製品	21,824	27,700
仕掛品	2,011	2,017
原材料及び貯蔵品	11,306	16,629
その他	2,332	3,593
貸倒引当金	216	270
流動資産合計	77,796	89,775
固定資産		
有形固定資産		
建物及び構築物	1, 2 28,799	1, 2 29,864
減価償却累計額	20,608	21,398
建物及び構築物(純額)	8,190	8,466
機械装置及び運搬具	2 23,617	2 25,742
減価償却累計額	18,888	20,110
機械装置及び運搬具(純額)	4,729	5,632
土地	1, 2 7,555	1, 2 7,606
リース資産	1,357	1,420
減価償却累計額	880	897
リース資産(純額)	477	522
建設仮勘定	244	138
その他	2 31,597	2 33,166
減価償却累計額	30,159	31,364
その他(純額)	1,438	1,802
有形固定資産合計	22,635	24,169
無形固定資産		
その他	428	587
無形固定資産合計	428	587
投資その他の資産		
投資有価証券	1 2,575	1 3,324
退職給付に係る資産	1,245	1,769
繰延税金資産	1,340	1,739
その他	3 1,523	3 1,572
貸倒引当金	394	363
投資その他の資産合計	6,291	8,042
固定資産合計	29,355	32,799
資産合計	107,152	122,574

(単位：百万円)

	前連結会計年度 (2020年12月31日)	当連結会計年度 (2021年12月31日)
負債の部		
流動負債		
支払手形及び買掛金	6,976	6,124
電子記録債務	12,086	6,137
短期借入金	1,279	1,278
1年内返済予定の長期借入金	1,536	1,003
リース債務	140	199
未払金	4,658	5,791
未払法人税等	861	1,482
製品保証引当金	543	954
厚生年金基金解散損失引当金	475	475
その他	1,256	1,524
流動負債合計	33,117	40,459
固定負債		
長期借入金	11,374	11,000
リース債務	364	352
繰延税金負債	0	0
退職給付に係る負債	47	54
製品保証引当金	786	533
厚生年金基金解散損失引当金	1,015	540
役員株式給付引当金	196	231
その他	436	521
固定負債合計	14,221	13,236
負債合計	47,338	53,695
純資産の部		
株主資本		
資本金	6,000	6,000
資本剰余金	9,743	9,286
利益剰余金	45,133	50,966
自己株式	925	831
株主資本合計	59,951	65,421
その他の包括利益累計額		
その他有価証券評価差額金	950	1,122
為替換算調整勘定	762	2,249
退職給付に係る調整累計額	326	85
その他の包括利益累計額合計	137	3,457
純資産合計	59,814	68,879
負債純資産合計	107,152	122,574

【連結損益計算書及び連結包括利益計算書】

【連結損益計算書】

(単位：百万円)

	前連結会計年度 (自 2020年1月1日 至 2020年12月31日)	当連結会計年度 (自 2021年1月1日 至 2021年12月31日)
売上高	131,972	142,328
売上原価	2 94,331	2 102,881
売上総利益	37,640	39,447
販売費及び一般管理費	1, 2 27,997	1, 2 30,117
営業利益	9,643	9,330
営業外収益		
受取利息	5	3
受取配当金	69	75
受取ロイヤリティー	29	1
為替差益	-	451
持分法による投資利益	32	-
その他	199	257
営業外収益合計	337	789
営業外費用		
支払利息	147	118
支払手数料	13	20
債権売却損	16	10
為替差損	312	-
持分法による投資損失	-	30
その他	89	26
営業外費用合計	578	206
経常利益	9,402	9,913
特別利益		
固定資産売却益	3 0	3 7
投資有価証券売却益	88	19
特別利益合計	89	27
特別損失		
固定資産除売却損	4 72	4 101
減損損失	5 446	-
関係会社清算損	6 76	-
特別損失合計	594	101
税金等調整前当期純利益	8,896	9,838
法人税、住民税及び事業税	2,320	2,963
法人税等調整額	59	625
法人税等合計	2,260	2,337
当期純利益	6,635	7,500
親会社株主に帰属する当期純利益	6,635	7,500

【連結包括利益計算書】

(単位：百万円)

	前連結会計年度 (自 2020年1月1日 至 2020年12月31日)	当連結会計年度 (自 2021年1月1日 至 2021年12月31日)
当期純利益	6,635	7,500
その他の包括利益		
その他有価証券評価差額金	88	171
為替換算調整勘定	1,310	2,985
退職給付に係る調整額	253	412
持分法適用会社に対する持分相当額	-	25
その他の包括利益合計	1,652	3,595
包括利益	4,983	11,096
(内訳)		
親会社株主に係る包括利益	4,983	11,096
非支配株主に係る包括利益	-	-

【連結株主資本等変動計算書】

前連結会計年度（自 2020年1月1日 至 2020年12月31日）

（単位：百万円）

	株主資本				
	資本金	資本剰余金	利益剰余金	自己株式	株主資本合計
当期首残高	6,000	9,754	39,957	940	54,771
当期変動額					
剰余金の配当			1,459		1,459
親会社株主に帰属する当期純利益			6,635		6,635
自己株式の取得				0	0
自己株式の処分				15	15
連結子会社株式の取得による持分の増減		10			10
株主資本以外の項目の当期変動額（純額）					
当期変動額合計	-	10	5,176	15	5,180
当期末残高	6,000	9,743	45,133	925	59,951

	その他の包括利益累計額				純資産合計
	その他有価証券評価差額金	為替換算調整勘定	退職給付に係る調整累計額	その他の包括利益累計額合計	
当期首残高	1,039	548	72	1,514	56,285
当期変動額					
剰余金の配当					1,459
親会社株主に帰属する当期純利益					6,635
自己株式の取得					0
自己株式の処分					15
連結子会社株式の取得による持分の増減					10
株主資本以外の項目の当期変動額（純額）	88	1,310	253	1,652	1,652
当期変動額合計	88	1,310	253	1,652	3,528
当期末残高	950	762	326	137	59,814

当連結会計年度（自 2021年1月1日 至 2021年12月31日）

（単位：百万円）

	株主資本				
	資本金	資本剰余金	利益剰余金	自己株式	株主資本合計
当期首残高	6,000	9,743	45,133	925	59,951
当期変動額					
剰余金の配当			1,667		1,667
親会社株主に帰属する当期純利益			7,500		7,500
自己株式の取得				1	1
自己株式の処分		0		95	95
連結子会社株式の取得による持分の増減		457			457
株主資本以外の項目の当期変動額（純額）					
当期変動額合計	-	457	5,832	94	5,469
当期末残高	6,000	9,286	50,966	831	65,421

	その他の包括利益累計額				純資産合計
	その他有価証券評価差額金	為替換算調整勘定	退職給付に係る調整累計額	その他の包括利益累計額合計	
当期首残高	950	762	326	137	59,814
当期変動額					
剰余金の配当					1,667
親会社株主に帰属する当期純利益					7,500
自己株式の取得					1
自己株式の処分					95
連結子会社株式の取得による持分の増減					457
株主資本以外の項目の当期変動額（純額）	171	3,011	412	3,595	3,595
当期変動額合計	171	3,011	412	3,595	9,065
当期末残高	1,122	2,249	85	3,457	68,879

【連結キャッシュ・フロー計算書】

(単位：百万円)

	前連結会計年度 (自 2020年1月1日 至 2020年12月31日)	当連結会計年度 (自 2021年1月1日 至 2021年12月31日)
営業活動によるキャッシュ・フロー		
税金等調整前当期純利益	8,896	9,838
減価償却費	3,776	3,315
減損損失	446	-
関係会社清算損益(は益)	76	-
退職給付に係る資産の増減額(は増加)	111	70
退職給付に係る負債の増減額(は減少)	106	7
貸倒引当金の増減額(は減少)	79	1
受取利息及び受取配当金	75	78
支払利息	147	118
為替差損益(は益)	122	431
売上債権の増減額(は増加)	2,144	874
未収消費税等の増減額(は増加)	58	1,010
破産更生債権等の増減額(は増加)	12	30
仕入債務の増減額(は減少)	2,786	3,020
たな卸資産の増減額(は増加)	926	8,229
製品保証引当金の増減額(は減少)	227	46
固定資産除売却損益(は益)	72	94
投資有価証券売却損益(は益)	88	19
持分法による投資損益(は益)	32	30
厚生年金基金解散損失引当金の増減額(は減少)	477	475
役員株式給付引当金の増減額(は減少)	91	35
その他の資産・負債の増減額	295	254
小計	14,201	8,353
利息及び配当金の受取額	66	73
利息の支払額	159	120
法人税等の支払額	2,226	2,390
営業活動によるキャッシュ・フロー	11,883	5,916

(単位：百万円)

	前連結会計年度 (自 2020年1月1日 至 2020年12月31日)	当連結会計年度 (自 2021年1月1日 至 2021年12月31日)
投資活動によるキャッシュ・フロー		
投資有価証券の取得による支出	7	507
投資有価証券の売却による収入	176	31
有形及び無形固定資産の取得による支出	2,969	4,335
有形固定資産の除却による支出	27	15
有形固定資産の売却による収入	101	267
短期貸付金の純増減額（は増加）	1	0
長期貸付金の回収による収入	0	-
定期預金の預入による支出	-	142
定期預金の払戻による収入	-	88
その他	2	34
投資活動によるキャッシュ・フロー	2,724	4,647
財務活動によるキャッシュ・フロー		
短期借入金の純増減額（は減少）	157	24
長期借入れによる収入	2,135	200
長期借入金の返済による支出	2,523	339
自己株式の取得による支出	0	1
配当金の支払額	1,456	1,664
連結の範囲の変更を伴わない子会社株式の取得による支出	10	457
リース債務の返済による支出	113	219
その他	-	0
財務活動によるキャッシュ・フロー	2,127	2,507
現金及び現金同等物に係る換算差額	51	105
現金及び現金同等物の増減額（は減少）	6,980	1,133
現金及び現金同等物の期首残高	6,262	13,243
現金及び現金同等物の期末残高	13,243	12,110

【注記事項】

(連結財務諸表作成のための基本となる重要な事項)

1 連結の範囲に関する事項

連結子会社の数 15社

連結子会社の名称

やまびこジャパン株式会社、追浜工業株式会社、双伸工業株式会社、株式会社ニューテック、やまびこエンジニアリング株式会社、エコー産業株式会社、エコー・インコーポレイテッド、ゴールドデンイーグルディストリビューティング、クレイリー・インダストリーズ、クイック・プロダクツ・インク、愛可機械(深圳)有限公司、蘇州山彦農機有限公司、やまびこヨーロッパ・エス・エイ、新大華機械股份有限公司、やまびこベトナム

2 持分法の適用に関する事項

持分法を適用した関連会社の数 2社

会社等の名称

寧波奥浜動力科技有限公司

キメシス・エス・アール・エル

3 連結子会社の決算日等に関する事項

連結子会社の決算日は、連結決算日と一致しております。

4 会計方針に関する事項

(1)重要な資産の評価基準及び評価方法

(a)たな卸資産

製品・商品・仕掛品・原材料・補用部品

...総平均法による原価法

(貸借対照表価額は収益性の低下に基づく簿価切り下げの方法により算定)

貯蔵品

...主に最終仕入原価法による原価法

(貸借対照表価額は収益性の低下に基づく簿価切り下げの方法により算定)

(b)有価証券

満期保有目的の債券

...償却原価法(定額法)

その他有価証券

時価のあるもの

期末日の市場価格に基づく時価法(評価差額は全部純資産直入法、売却原価は移動平均法により算定)

時価のないもの

移動平均法による原価法

(c)デリバティブ

時価法

(2)重要な減価償却資産の減価償却の方法

(a)有形固定資産(リース資産を除く).....定率法

1998年4月1日以後に新規取得した建物(建物附属設備を除く)並びに2016年4月1日以後に取得した建物附属設備及び構築物の償却方法は定額法によっております(在外子会社を除く)。

なお、主な耐用年数は以下のとおりです。

建物及び構築物 3~50年

機械装置及び工具器具備品 2~20年

(b)無形固定資産(リース資産を除く).....定額法

ただし、ソフトウェア(自社利用分)については、社内における利用可能期間(5年)に基づく定額法によっております。

(c)リース資産...所有権移転外ファイナンス・リース取引に係るリース資産

リース期間を耐用年数とし、残存価額を零とする定額法を採用しております。

(3)重要な引当金の計上基準

(a)貸倒引当金

債権の貸倒れによる損失に備えるため、一般債権については貸倒実績率により、貸倒懸念債権等特定の債権については個別に回収可能性を勘案し、回収不能見込額を計上しております。

(b)賞与引当金

賞与の支払いに備えるため、賞与の支給見込額のうち、当連結会計年度に帰属する額を計上しております。

(c)製品保証引当金

製品のアフターサービスによる費用支出に備えるため、過去の実績を基準として発生見込額を計上しております。また、個別に見積可能なアフターサービス費用については、その見積額を計上しております。

(d)厚生年金基金解散損失引当金

新基金への移行に伴う掛金抛出に備えるため、当連結会計年度末における見積額を計上しております。

(e)役員株式給付引当金

役員等への当社株式の交付等に備えるため、内規に基づく当連結会計年度末における株式給付債務の見込額に基づき計上しております。

(4)退職給付に係る会計処理の方法

(a)退職給付見込額の期間帰属方法

退職給付債務の算定にあたり、退職給付見込額を当連結会計年度末までの期間に帰属させる方法については、給付算定式基準によっております。

(b)数理計算上の差異及び過去勤務費用の費用処理方法

数理計算上の差異については、各連結会計年度の発生時における従業員の平均残存勤務期間以内の一定の年数（主として10年）による定額法により按分した額をそれぞれ発生の翌連結会計年度から費用処理しております。

過去勤務費用については、その発生時における従業員の平均残存勤務期間以内の一定の年数（主として10年）による定額法により費用処理しております。

(5)重要な外貨建の資産又は負債の本邦通貨への換算の基準

外貨建金銭債権債務は、連結決算日の直物為替相場により円貨に換算し、換算差額は損益として処理しております。なお、在外子会社等の資産及び負債は、それぞれの決算日の直物為替相場により円貨に換算し、収益及び費用は期中平均相場により円貨に換算し、換算差額は純資産の部における為替換算調整勘定に含めております。

(6)重要なヘッジ会計の方法

(a)ヘッジ会計の方法

当社および一部の連結子会社は、繰延ヘッジ処理によっております。なお、特例処理の条件を充たしている金利スワップについては特例処理を行っております。

(b)ヘッジ手段とヘッジ対象

(ヘッジ手段)	(ヘッジ対象)
為替予約	外貨建金銭債権債務
通貨オプション	外貨建金銭債権債務
金利スワップ	借入金
コモディティスワップ	原材料

(c)ヘッジ方針

業務遂行上発生する為替リスク、金利変動リスク、購入資材価格の変動リスクを削減又は回避するためにヘッジ取引を行っております。

(d)ヘッジの有効性評価の方法

ヘッジ対象とヘッジ取引の相場変動を比率分析によって測定し、有効性の評価をしております。ただし、特例処理によっている金利スワップについては有効性の評価を省略しております。

(7)のれんの償却方法及び償却期間

のれんは、5年～10年間で均等償却しております。なお、金額が僅少のときは、発生時の損益として処理しております。

(8)連結キャッシュ・フロー計算書における資金の範囲

手許現金、随時引き出し可能な預金及び容易に換金可能であり、かつ、価値の変動について僅少なりリスクしか負わない取得日から3ヶ月以内に償還期限の到来する短期投資からなります。

(9)消費税等の処理方法

消費税及び地方消費税の会計処理は税抜方式によっており、控除対象外消費税及び地方消費税は、当連結会計年度の費用として処理しております（在外子会社を除く）。

(10)関連する会計基準等の定めが明らかでない場合に採用した会計処理の原則及び手続

取締役及び執行役員に対する株式交付信託型業績連動報酬制度

当社は、取締役（社外取締役を除きます。）及び執行役員（以下、総称して「取締役等」といいます。）を対象として、取締役等の報酬と業績及び株式価値との連動性をより明確にし、中長期的な業績の向上と企業価値の増大に貢献する意識を高めることを目的として、取締役等を対象とする業績連動型株式報酬制度（取締役を対象とする株式報酬制度を「役員向け株式報酬制度」、執行役員を対象とする株式報酬制度を「執行役員向け株式報酬制度」といい、両者を合わせて「本制度」と総称します。）を導入しております。

1．取引の概要

本制度は、当社が金銭を拠出することにより設定する信託（以下、「本信託」といいます。）が、当社株式を取得し、各取締役等に対して、当社の定める「役員向け株式交付規程」、「執行役員向け株式交付規程」に従って各取締役等に付与されるポイント数に相当する当社株式が本信託を通じて交付される株式報酬制度であります。

なお、取締役等が当社株式の交付を受ける時期は、原則として退任時であります。

2．信託を通じて自社の株式を交付する取引に関する処理

当該信託契約に係る会計処理については、「従業員等に信託を通じて自社の株式を交付する取引に関する実務上の取扱い」（実務対応報告第30号 2015年3月26日）に準じております。

3．信託に残存する当社の株式

信託に残存する当社株式を、信託における帳簿価額（付随費用の金銭を除く。）により、純資産の部に自己株式として計上しております。当該自己株式の帳簿価額及び株式数は、前連結会計年度末313百万円及び199,394株、当連結会計年度末217百万円及び138,326株であります。

（追加情報）

「会計方針の開示、会計上の変更及び誤謬の訂正に関する会計基準」（企業会計基準第24号 2020年3月31日）を当連結会計年度の年度末に係る連結財務諸表から適用し、関連する会計基準等の定めが明らかでない場合に採用した会計処理の原則及び手続を新たに開示しております。

（重要な会計上の見積り）

1．製品保証引当金

(1) 当連結会計年度の連結財務諸表に計上した金額

製品保証引当金	1,487百万円
---------	----------

(2) 識別した項目に係る重要な会計上の見積りの内容に関する情報

算出方法

当社グループは、製品のアフターサービスによる費用支出に備えるため、過去のサービス費用発生率を基準として発生見込額を計上しております。小型屋外作業機械製品に関しては5年分、農業用管理機械製品及び一般産業用機械製品に関しては3年分の売上高に対するアフターサービス費用の発生率を基に、翌期以降に発生が見込まれる費用見積額を製品保証引当金として計上しております。また、個別に見積可能なアフターサービス費用については、1台あたりの部品費及び作業費等を費目別に見積り、その見積額を基に製品保証引当金として計上しております。

主要な仮定

製品保証引当金の見積りにおける主要な仮定は、将来のサービス費用発生率であり、過去の売上高に対する発生率の平均値を売上経年毎に算出し、将来の売上高に対するサービス費用発生率としております。また、個別に見積もりが可能なアフターサービス費用については、改修の対象となる製品の台数、及び製品1台あたりの改修費用を過去の同様案件から合理的に見積っております。

翌連結会計年度の連結財務諸表に与える影響

当社グループは、改修費用の発生状況等現時点までに入手可能な情報に基づき、製品保証引当金について合理的な金額を計上しております。ただし、将来の状況の変化等により見積りと実績が乖離した場合、翌連結会計年度において製品保証引当金を計上する金額に重要な影響を及ぼす可能性があります。

2. 固定資産の減損

(1) 当連結会計年度の連結財務諸表に計上した金額

有形固定資産	24,169百万円
無形固定資産	587百万円
減損損失	-百万円

当連結会計年度において、減損の兆候があると判断した一部の資産グループ（帳簿価額554百万円）について減損損失の認識を判定した結果、割引前将来キャッシュ・フローが各資産グループの帳簿価額を上回っていることから、減損損失は認識しておりません。

(2) 識別した項目に係る重要な会計上の見積りの内容に関する情報

算出方法

当社グループは、固定資産のうち減損の兆候がある資産又は資産グループについては、当該資産又は資産グループから得られる割引前将来キャッシュ・フローの総額が帳簿価額を下回る場合には、帳簿価額を回収可能価額まで減額し、当該減少額を減損損失として認識します。当該割引前将来キャッシュ・フローについては、将来の事業計画等を基礎として主要な資産の経済的残存使用年数を考慮して算出しております。

主要な仮定

割引前将来キャッシュ・フローの見積りにおける主要な仮定は、将来の事業計画に含まれる売上高及び営業利益の予測額であります。なお、新型コロナウイルス感染症の感染拡大が当社グループに与える影響は限定的であると仮定しております。

翌連結会計年度の連結財務諸表に与える影響

上記の主要な仮定は、新型コロナウイルス感染症の影響を含む市場環境の変化等により、割引前将来キャッシュ・フローの見積額の前提とした条件や仮定に変更が生じた場合、減損処理が必要となる可能性があります。

（未適用の会計基準等）

1. 収益認識に関する会計基準等

- ・「収益認識に関する会計基準」（企業会計基準第29号 2020年3月31日 企業会計基準委員会）
- ・「収益認識に関する会計基準の適用指針」（企業会計基準適用指針第30号 2021年3月26日 企業会計基準委員会）

(1) 概要

国際会計基準審議会（IASB）及び米国財務会計基準審議会（FASB）は、共同して収益認識に関する包括的な会計基準の開発を行い、2014年5月に「顧客との契約から生じる収益」（IASBにおいてはIFRS第15号、FASBにおいてはTopic606）を公表しており、IFRS第15号は2018年1月1日以後開始する事業年度から、Topic606は2017年12月15日より後に開始する事業年度から適用される状況を踏まえ、企業会計基準委員会において、収益認識に関する包括的な会計基準が開発され、適用指針と合わせて公表されたものです。

企業会計基準委員会の収益認識に関する会計基準の開発にあたっての基本的な方針として、IFRS第15号と整合性を図る便益の1つである財務諸表間の比較可能性の観点から、IFRS第15号の基本的な原則を取り入れることを出発点とし、会計基準を定めることとされ、また、これまで我が国で行われてきた実務等に配慮すべき項目がある場合には、比較可能性を損なわせない範囲で代替的な取扱いを追加することとされております。

(2) 適用予定日

2022年12月期の期首から適用します。

(3) 当該会計基準等の適用による影響

「収益認識に関する会計基準」等の適用による連結財務諸表に与える影響額については、現時点で評価中であり、ます。

2. 時価の算定に関する会計基準等

- ・「時価の算定に関する会計基準」（企業会計基準第30号 2019年7月4日 企業会計基準委員会）
- ・「時価の算定に関する会計基準の適用指針」（企業会計基準適用指針第31号 2021年6月17日 企業会計基準委員会）
- ・「金融商品に関する会計基準」（企業会計基準第10号 2019年7月4日 企業会計基準委員会）
- ・「金融商品の時価等の開示に関する適用指針」（企業会計基準適用指針第19号 2020年3月31日 企業会計基準委員会）

(1) 概要

国際会計基準審議会（IASB）及び米国財務会計基準審議会（FASB）が、公正価値測定についてほぼ同じ内容の詳細なガイダンス（国際財務報告基準（IFRS）においてはIFRS第13号「公正価値測定」、米国会計基準においてはAccounting Standards CodificationのTopic820「公正価値測定」）を定めている状況を踏まえ、企業会計基準委員会において、主に金融商品の時価に関するガイダンス及び開示に関して、日本基準を国際的な会計基準との整合性を図る取組みが行われ、「時価の算定に関する会計基準」等が公表されたものです。

企業会計基準委員会の時価の算定に関する会計基準の開発にあたっての基本的な方針として、統一的な算定方法を用いることにより、国内外の企業間における財務諸表の比較可能性を向上させる観点から、IFRS第13号の定めを基本的にすべて取り入れることとされ、また、これまで我が国で行われてきた実務等に配慮し、財務諸表間の比較可能性を大きく損なわせない範囲で、個別項目に対するその他の取扱いを定めることとされております。

(2) 適用予定日

2022年12月期の期首から適用します。

(3) 当該会計基準等の適用による影響

「時価の算定に関する会計基準」等の適用による連結財務諸表に与える影響額については、現時点で評価中であり、あります。

3. 「リース」（米国会計基準ASU2016-02）（在外子会社）

(1) 概要

当会計基準等は、リースの借手において、原則としてすべてのリースについて資産及び負債を認識すること等を要求しております。

(2) 適用予定日

2022年12月期の期首から適用します。

(3) 当該会計基準等の適用による影響

「リース」の適用による連結財務諸表に与える影響額については、現時点で評価中であり、あります。

（表示方法の変更）

（「会計上の見積りの開示に関する会計基準」の適用）

「会計上の見積りの開示に関する会計基準」（企業会計基準第31号 2020年3月31日）を当連結会計年度の年度末に係る連結財務諸表から適用し、連結財務諸表に重要な会計上の見積りに関する注記を記載しております。

ただし、当該注記においては、当該会計基準第11項ただし書きに定める経過的な取扱いに従って、前連結会計年度に係る内容については記載しておりません。

（追加情報）

（新型コロナウイルス感染症の感染拡大の影響に関する会計上の見積り）

世界各国における新型コロナウイルス感染症（以下、本感染症）の感染状況は、新たな変異株の出現等により新規感染者が依然として高い水準となっており、日本国内においても同様の状況となっております。

これまで本感染症による当社グループの事業活動への影響は限定的でありましたが、現時点におきましても生産活動及び販売活動に大きな影響は生じておりません。今後につきましても当社グループの事業活動に与える影響は限定のと仮定して繰延税金資産の回収可能性及び固定資産の減損損失等の会計上の見積りを行っております。

なお、本感染症の影響については不確定要素が多いため、その状況によっては今後の財政状態、経営成績に重要な影響を及ぼす可能性があります。

(連結貸借対照表関係)

1 担保資産及び担保付債務

工場財団として担保に供している資産は次のとおりです。

	前連結会計年度 (2020年12月31日)	当連結会計年度 (2021年12月31日)
土地	437百万円	437百万円
建物	1,137	1,161
合計	1,574	1,599

上記は、短期借入金(前連結会計年度820百万円、当連結会計年度820百万円)、1年内返済予定の長期借入金(前連結会計年度-百万円、当連結会計年度180百万円)及び長期借入金(前連結会計年度180百万円、当連結会計年度-百万円)の担保です。

その他の担保に供している資産は次のとおりです。

	前連結会計年度 (2020年12月31日)	当連結会計年度 (2021年12月31日)
土地	1,130百万円	1,130百万円
建物	352	335
投資有価証券	202	202
合計	1,684	1,668

上記は、短期借入金(前連結会計年度970百万円、当連結会計年度790百万円)、1年内返済予定の長期借入金(前連結会計年度312百万円、当連結会計年度300百万円)及び長期借入金(前連結会計年度500百万円、当連結会計年度592百万円)の担保です。

2 国庫補助金等及び土地収用法の適用により有形固定資産の取得価額から直接減額した額

	前連結会計年度 (2020年12月31日)	当連結会計年度 (2021年12月31日)
累計圧縮額	283百万円	283百万円

3 関連会社に対するものは次のとおりです。

	前連結会計年度 (2020年12月31日)	当連結会計年度 (2021年12月31日)
その他(関係会社株式)	233百万円	272百万円

4 偶発債務

次に掲げるものの借入金等に対し保証をしております。

	前連結会計年度 (2020年12月31日)	当連結会計年度 (2021年12月31日)
やまびこ東日本地区農機商業協同組合	118百万円	やまびこ九州地区農機商業協同組合 111百万円
やまびこ北海道地区農機商業協同組合	80	やまびこ東日本地区農機商業協同組合 106
やまびこ西日本地区農機商業協同組合	68	やまびこ西日本地区農機商業協同組合 66
やまびこ九州地区農機商業協同組合	57	やまびこ北海道地区農機商業協同組合 61
やまびこ中部地区農機商業協同組合	20	やまびこ中部地区農機商業協同組合 20
合計	344	合計 365

5 債権流動化に伴う買戻義務

	前連結会計年度 (2020年12月31日)	当連結会計年度 (2021年12月31日)
債権流動化に伴う買戻義務	687百万円	1,630百万円

- 6 期末日満期手形及び電子記録債務の会計処理については、手形交換日又は決済日をもって決済処理をしております。なお、当連結会計年度の末日が金融機関の休日であったため、次の連結会計年度末日満期手形及び電子記録債務が、連結会計年度末残高に含まれております。

	前連結会計年度 (2020年12月31日)	当連結会計年度 (2021年12月31日)
受取手形	445百万円	443百万円
支払手形	59	52
電子記録債務	-	35

7 コミットメントライン契約

当社グループは、運転資金の効率的な調達を行うため、取引銀行2行とコミットメントライン契約を締結しております。

当連結会計年度末におけるコミットメントライン契約に係る借入未実行残高は次のとおりであります。

	前連結会計年度 (2020年12月31日)	当連結会計年度 (2021年12月31日)
コミットメントライン契約の総額	10,025百万円	10,028百万円
借入実行残高	-	-
差引額	10,025	10,028

(連結損益計算書関係)

- 1 販売費及び一般管理費のうち主なものは、次のとおりです。

	前連結会計年度 (自 2020年1月1日 至 2020年12月31日)	当連結会計年度 (自 2021年1月1日 至 2021年12月31日)
給料手当	8,141百万円	8,608百万円
退職給付費用	530	671
役員株式給付引当金繰入額	78	102
製品保証引当金繰入額	601	1,079
貸倒引当金繰入額	65	28
研究開発費	5,224	5,247

- 2 一般管理費及び当期製造費用に含まれる研究開発費

	前連結会計年度 (自 2020年1月1日 至 2020年12月31日)	当連結会計年度 (自 2021年1月1日 至 2021年12月31日)
	5,240百万円	5,264百万円

- 3 固定資産売却益の内容は、次のとおりであります。

	前連結会計年度 (自 2020年1月1日 至 2020年12月31日)	当連結会計年度 (自 2021年1月1日 至 2021年12月31日)
建物及び構築物	- 百万円	0百万円
機械装置及び運搬具	0	5
その他(工具器具備品)	0	0
計	0	7

4 固定資産除売却損の内容は、次のとおりであります。

	前連結会計年度 (自 2020年1月1日 至 2020年12月31日)	当連結会計年度 (自 2021年1月1日 至 2021年12月31日)
建物及び構築物	4百万円	5百万円
機械装置及び運搬具	18	9
土地	3	-
建設仮勘定	4	66
その他(工具器具備品)	13	5
取壊撤去費用	27	15
計	72	101

5 減損損失

前連結会計年度(自 2020年1月1日 至 2020年12月31日)

当社グループは、以下の資産グループについて減損損失を計上しました。

(1) 減損損失を認識した資産

場所	用途	種類	減損損失
長野県長野市	事業用資産	土地、建物等	333百万円
岩手県胆沢郡金ケ崎町	売却予定資産	土地、建物等	101百万円
広島県山県郡北広島町	遊休資産	土地	9百万円
広島県安芸高田市	遊休資産	土地	1百万円

(2) グルーピングの方法

当社グループは、他の資産又は資産グループのキャッシュ・フローから概ね独立したキャッシュ・フローを生み出す最小の単位によって、資産のグルーピングを行っております。

(3) 減損損失の認識に至った経緯

長野県長野市の事業用資産につきましては、収益性が低下していること及び土地の時価が著しく下落していることから、帳簿価額を回収可能価額まで減額し、当該減少額333百万円を減損損失として特別損失に計上しました。

岩手県胆沢郡金ケ崎町の売却予定資産につきましては、当連結会計年度において売却の意思決定を行ったことに伴い、帳簿価額を売却予定価額まで減額し、当該減少額101百万円を減損損失として特別損失に計上しました。

広島県の遊休資産につきましては、それぞれ帳簿価額に対して時価が下落しているため、帳簿価額を回収可能価額まで減額し、当該減少額11百万円を減損損失として特別損失に計上しました。

(4) 回収可能価額の算定

上記資産グループの回収可能価額は正味売却価額により測定しており、土地については固定資産評価額を合理的に調整した価額に基づいて評価しております。その他資産については正味売却価額をゼロとして評価しております。

当連結会計年度(自 2021年1月1日 至 2021年12月31日)

該当事項はありません。

6 関係会社清算損

前連結会計年度(自 2020年1月1日 至 2020年12月31日)

当連結会計年度に発生しております関係会社清算損は、当社連結子会社である蘇州山彦農機有限公司の解散を決議したことに伴う損失であり、主にたな卸資産の評価損やコンサルタント費用等であります。

当連結会計年度(自 2021年1月1日 至 2021年12月31日)

該当事項はありません。

(連結包括利益計算書関係)
その他の包括利益に係る組替調整額及び税効果額

	前連結会計年度 (自 2020年1月1日 至 2020年12月31日)	当連結会計年度 (自 2021年1月1日 至 2021年12月31日)
その他有価証券評価差額金：		
当期発生額	40百万円	267百万円
組替調整額	87	19
税効果調整前	128	247
税効果額	39	75
その他有価証券評価差額金	88	171
為替換算調整勘定：		
当期発生額	1,310	2,985
為替換算調整勘定	1,310	2,985
退職給付に係る調整額：		
当期発生額	369	557
組替調整額	3	37
税効果調整前	365	594
税効果額	111	182
退職給付に係る調整額	253	412
持分法適用会社に対する持分相当額：		
当期発生額	-	25
持分法適用会社に対する持分相当額	-	25
その他の包括利益合計	1,652	3,595

(連結株主資本等変動計算書関係)

前連結会計年度(自 2020年1月1日 至 2020年12月31日)

1. 発行済株式の種類及び総数並びに自己株式の種類及び株式数に関する事項

	当連結会計年度期 首株式数(株)	当連結会計年度増 加株式数(株)	当連結会計年度減 少株式数(株)	当連結会計年度末 株式数(株)
発行済株式				
普通株式	44,108,428	-	-	44,108,428
合計	44,108,428	-	-	44,108,428
自己株式				
普通株式(注)1,2,3, 4	2,616,860	2,422	9,934	2,609,348
合計	2,616,860	2,422	9,934	2,609,348

- (注) 1 普通株式の自己株式は株主名簿記載上の株式数であり、実保有高より492株増加しております。
2 普通株式の自己株式の増加2,422株は、譲渡制限付株式の無償取得事由発生による増加2,000株、単元未満株式の買取による増加422株であります。
3 普通株式の自己株式の減少9,934株は、「役員向け株式交付信託」及び「執行役員向け株式交付信託」から株式を交付したことによる減少分であります。
4 当連結会計年度末において、普通株式の自己株式数には「役員向け株式交付信託」及び「執行役員向け株式交付信託」が所有する当社株式がそれぞれ80,917株及び118,477株含まれております。

2. 配当に関する事項

(1) 配当金支払額

決議	株式の種類	配当金の総額	1株当たり 配当額	基準日	効力発生日
2020年2月25日 取締役会	普通株式	1,459百万円	35円	2019年12月31日	2020年3月6日

- (注) 2020年2月25日開催の取締役会決議による配当金の総額には、取締役(ただし、社外取締役を除く)および執行役員を対象とする株式報酬制度に係る信託が保有する当社株式に対する配当金7百万円が含まれております。

(2) 基準日が当期に属する配当のうち、配当の効力発生日が翌期となるもの

決議	株式の種類	配当金の総額	配当の原資	1株当たり 配当額	基準日	効力発生日
2021年2月26日 取締役会	普通株式	1,667百万円	利益剰余金	40円	2020年12月31日	2021年3月9日

- (注) 2021年2月26日開催の取締役会決議による配当金の総額には、取締役(ただし、社外取締役を除く)および執行役員を対象とする株式報酬制度に係る信託が保有する当社株式に対する配当金7百万円が含まれております。

当連結会計年度（自 2021年1月1日 至 2021年12月31日）

1. 発行済株式の種類及び総数並びに自己株式の種類及び株式数に関する事項

	当連結会計年度期 首株式数（株）	当連結会計年度増 加株式数（株）	当連結会計年度減 少株式数（株）	当連結会計年度末 株式数（株）
発行済株式				
普通株式	44,108,428	-	-	44,108,428
合計	44,108,428	-	-	44,108,428
自己株式				
普通株式（注）1, 2, 3, 4	2,609,348	2,732	61,076	2,551,004
合計	2,609,348	2,732	61,076	2,551,004

- (注) 1 普通株式の自己株式は株主名簿記載上の株式数であり、実保有高より492株増加しております。
2 普通株式の自己株式の増加2,732株は、譲渡制限付株式の無償取得事由発生による増加1,700株、単元未満株式の買取りによる増加1,032株であります。
3 普通株式の自己株式の減少61,076株は、「役員向け株式交付信託」及び「執行役員向け株式交付信託」から株式を交付したことによる減少61,068株、単元未満株式の買増し請求による減少8株であります。
4 当連結会計年度末において、普通株式の自己株式数には「役員向け株式交付信託」及び「執行役員向け株式交付信託」が所有する当社株式がそれぞれ60,361株及び77,965株含まれております。

2. 配当に関する事項

(1) 配当金支払額

決議	株式の種類	配当金の総額	1株当たり 配当額	基準日	効力発生日
2021年2月26日 取締役会	普通株式	1,667百万円	40円	2020年12月31日	2021年3月9日

- (注) 2021年2月26日開催の取締役会決議による配当金の総額には、取締役（ただし、社外取締役を除く）及び執行役員を対象とする株式報酬制度に係る信託が保有する当社株式に対する配当金7百万円が含まれております。

(2) 基準日が当期に属する配当のうち、配当の効力発生日が翌期となるもの

決議	株式の種類	配当金の総額	配当の原資	1株当たり 配当額	基準日	効力発生日
2022年2月28日 取締役会	普通株式	1,876百万円	利益剰余金	45円	2021年12月31日	2022年3月11日

- (注) 2022年2月28日開催の取締役会決議による配当金の総額には、取締役（ただし、社外取締役を除く）及び執行役員を対象とする株式報酬制度に係る信託が保有する当社株式に対する配当金6百万円が含まれております。

(連結キャッシュ・フロー計算書関係)

現金及び現金同等物の期末残高と連結貸借対照表に掲記されている科目の金額との関係

	前連結会計年度 (自 2020年1月1日 至 2020年12月31日)	当連結会計年度 (自 2021年1月1日 至 2021年12月31日)
現金及び預金勘定	13,243百万円	12,167百万円
預入期間が3か月を超える定期預金	-	57
現金及び現金同等物	13,243	12,110

(リース取引関係)

重要性が乏しいため記載を省略しております。

(金融商品関係)

前連結会計年度(自 2020年1月1日 至 2020年12月31日)

1. 金融商品の状況に関する事項

(1) 金融商品に対する取組方針

当社グループは、設備投資計画に照らして、必要な資金(主に銀行借入)を調達しております。一時的な余資は主に流動性の高い金融資産で運用し、また、短期的な運転資金を銀行借入により調達しております。デリバティブは、後述するリスクを回避するために利用しており、投機的な取引は行わない方針であります。

(2) 金融商品の内容及びそのリスク

営業債権である受取手形及び売掛金は、顧客の信用リスクに晒されております。また、海外で事業を行うにあたり生じる外貨建ての営業債権は、為替の変動リスクに晒されておりますが、同じ外貨建ての買掛金の残高の範囲内にあるものを除き、原則として先物為替予約を利用してヘッジしております。

投資有価証券は、主に業務上の関係を有する企業の株式であり、市場価格の変動リスクに晒されております。

営業債務である支払手形及び買掛金は、そのほとんどが6ヶ月以内の支払期日であります。一部外貨建てのものについては、為替の変動リスクに晒されておりますが、同じ外貨建ての売掛金の残高の範囲内にあるものを除き、先物為替予約を利用してヘッジしております。

借入金は、主に経常運転資金に係る資金調達を目的としていますが、資金繰安定化を図るために一部長期借入金を導入しております。

デリバティブ取引は、外貨建ての営業債権債務に係る為替の変動リスクに対するヘッジを目的とした先物為替予約取引であります。なお、ヘッジ会計に関するヘッジ手段とヘッジ対象、ヘッジ方針、ヘッジの有効性の評価方法等については、前述の連結財務諸表作成のための基本となる重要な事項「4 会計方針に関する事項 (6)重要なヘッジ会計の方法」をご参照下さい。

(3) 金融商品に係るリスク管理体制

信用リスク(取引先の契約不履行等に係るリスク)の管理

当社は、グループ与信限度管理規定に従い、営業債権について、営業本部、海外本部及び物流管理部門が主要な取引先の状況を定期的にモニタリングし、取引相手ごとに期日及び残高を管理するとともに、財務状況等の悪化等による回収懸念の早期把握や軽減を図っております。連結子会社についても、当社のグループ与信限度管理規定に準じて、同様の管理を行っております。

デリバティブ取引については、取引相手先を高格付を有する金融機関に限定しているため信用リスクはほとんどないと認識しております。

市場リスク(為替や金利等の変動リスク)の管理

当社グループは、外貨建ての営業債権債務について、通貨別月別に把握された為替の変動リスクに対して、原則として先物為替予約を利用してヘッジしております。

投資有価証券については、定期的に時価や発行体(取引先企業)の財務状況等を把握し、市況や取引先企業との関係を勘案して保有状況を継続的に見直しております。

デリバティブ取引の執行・管理については、取引権限及び取引限度額等を定めた管理規定に従い、担当部署が決裁担当者の承認を得て行っております。月次の取引実績は、経営戦略会議に報告しております。

資金調達に係る流動性リスク(支払期日に支払いを実行できなくなるリスク)の管理

当社グループは、各部門からの報告に基づき担当部門が適時に資金繰計画を作成・更新するとともに、手元流動性の確保を目的として、取引銀行とコミットメントライン契約を締結し、流動性リスクを管理しております。

(4) 金融商品の時価等に関する事項についての補足説明

金融商品の時価には、市場価格に基づく価額のほか、市場価格がない場合には合理的に算定された価額が含まれております。当該価額の算定においては変動要因を織り込んでいるため、異なる前提条件等を採用することにより、当該価額が変動することがあります。また、注記事項「デリバティブ取引関係」におけるデリバティブ取引に関する契約額等については、その金額自体がデリバティブ取引に係る市場リスクを示すものではありません。

2. 金融商品の時価等に関する事項

2020年12月31日における連結貸借対照表計上額、時価及びこれらの差額については、次のとおりであります。

	連結貸借対照表計上額 (百万円)	時価(百万円)	差額(百万円)
(1) 現金及び預金	13,243	13,243	-
(2) 受取手形及び売掛金	27,294	27,294	0
(3) 投資有価証券	2,529	2,529	-
資産計	43,067	43,067	0
(1) 支払手形及び買掛金	9,763	9,763	-
(2) 電子記録債務	12,086	12,086	-
(3) 短期借入金	2,794	2,794	-
(4) 未払金	4,658	4,658	-
(5) 長期借入金(*1)	11,910	11,919	8
負債計	41,213	41,221	8
デリバティブ取引(*2)	69	69	-

(*1) 1年内返済予定の長期借入金は、長期借入金に含めて記載しております。

(*2) デリバティブ取引によって生じた正味の債権・債務は純額で表示しており、合計で正味の債務となる項目については で示しております。

(注) 1 金融商品の時価の算定方法及びデリバティブ取引に関する事項

資 産

(1) 現金及び預金

これらは短期間で決済されるものであるため、時価は帳簿価額と近似していることから、当該帳簿価額によっております。

(2) 受取手形及び売掛金

これらの時価は、一定の期間ごとに区分した債権ごとに債権額を満期までの期間及び信用リスクを加味した利率により割り引いた現在価値によっております。

(3) 投資有価証券

これらの時価について、株式は取引所の価格によっております。

負 債

(1) 支払手形及び買掛金、(2) 電子記録債務、(3) 短期借入金、(4) 未払金

これらは短期間で決済されるものであるため、時価は帳簿価額と近似していることから、当該帳簿価額によっております。

(5) 長期借入金

長期借入金の時価については、元利金の合計額を同様の新規借入を行った場合に想定される利率で割り引いて算定する方法によっております。

デリバティブ取引

注記事項「デリバティブ取引関係」をご参照下さい。

2 時価を把握することが極めて困難と認められる金融商品

非上場株式(連結貸借対照表計上額45百万円)は、市場価格がなく、かつ、将来キャッシュ・フローを見積もることができず、時価を把握することが極めて困難と認められるため、「(3) 投資有価証券」には含めておりません。

3 金銭債権の連結決算日後の償還予定額

	1年以内 (百万円)	1年超 5年以内 (百万円)	5年超 10年以内 (百万円)	10年超 (百万円)
現金及び預金	13,228	-	-	-
受取手形及び売掛金	27,294	-	-	-
合計	40,522	-	-	-

4 長期借入金及びその他の有利子負債の連結決算日後の返済予定額

	1年以内 (百万円)	1年超 2年以内 (百万円)	2年超 3年以内 (百万円)	3年超 4年以内 (百万円)	4年超 5年以内 (百万円)	5年超 (百万円)
短期借入金	2,794	-	-	-	-	-
長期借入金	536	1,000	3,674	6,700	-	-
合計	3,331	1,000	3,674	6,700	-	-

当連結会計年度（自 2021年1月1日 至 2021年12月31日）

1. 金融商品の状況に関する事項

(1) 金融商品に対する取組方針

当社グループは、設備投資計画に照らして、必要な資金（主に銀行借入）を調達しております。一時的な余資は主に流動性の高い金融資産で運用し、また、短期的な運転資金を銀行借入により調達しております。デリバティブは、後述するリスクを回避するために利用しており、投機的な取引は行わない方針であります。

(2) 金融商品の内容及びそのリスク

営業債権である受取手形及び売掛金は、顧客の信用リスクに晒されております。また、海外で事業を行うにあたり生じる外貨建ての営業債権は、為替の変動リスクに晒されておりますが、同じ外貨建ての買掛金の残高の範囲内にあるものを除き、原則として先物為替予約を利用してヘッジしております。

投資有価証券は、主に業務上の関係を有する企業の株式であり、市場価格の変動リスクに晒されております。

営業債務である支払手形及び買掛金は、そのほとんどが6ヶ月以内の支払期日であります。一部外貨建てのものについては、為替の変動リスクに晒されておりますが、同じ外貨建ての売掛金の残高の範囲内にあるものを除き、先物為替予約を利用してヘッジしております。

借入金は、主に経常運転資金に係る資金調達を目的としていますが、資金繰安定化を図るために一部長期借入金を導入しております。

デリバティブ取引は、外貨建ての営業債権債務に係る為替の変動リスクに対するヘッジを目的とした先物為替予約取引であります。なお、ヘッジ会計に関するヘッジ手段とヘッジ対象、ヘッジ方針、ヘッジの有効性の評価方法等については、前述の連結財務諸表作成のための基本となる重要な事項「4 会計方針に関する事項 (6)重要なヘッジ会計の方法」をご参照下さい。

(3) 金融商品に係るリスク管理体制

信用リスク（取引先の契約不履行等に係るリスク）の管理

当社は、グループ与信限度管理規定に従い、営業債権について、営業本部、海外本部及び物流管理部門が主要な取引先の状況を定期的にモニタリングし、取引相手ごとに期日及び残高を管理するとともに、財務状況等の悪化等による回収懸念の早期把握や軽減を図っております。連結子会社についても、当社のグループ与信限度管理規定に準じて、同様の管理を行っております。

デリバティブ取引については、取引相手先を高格付を有する金融機関に限定しているため信用リスクはほとんどないと認識しております。

市場リスク（為替や金利等の変動リスク）の管理

当社グループは、外貨建ての営業債権債務について、通貨別月別に把握された為替の変動リスクに対して、原則として先物為替予約を利用してヘッジしております。

投資有価証券については、定期的に時価や発行体（取引先企業）の財務状況等を把握し、市況や取引先企業との関係を勘案して保有状況を継続的に見直しております。

デリバティブ取引の執行・管理については、取引権限及び取引限度額等を定めた管理規定に従い、担当部署が決裁担当者の承認を得て行っております。月次の取引実績は、経営戦略会議に報告しております。

資金調達に係る流動性リスク（支払期日に支払いを実行できなくなるリスク）の管理

当社グループは、各部門からの報告に基づき担当部門が適時に資金繰計画を作成・更新するとともに、手元流動性の確保を目的として、取引銀行とコミットメントライン契約を締結し、流動性リスクを管理しております。

(4) 金融商品の時価等に関する事項についての補足説明

金融商品の時価には、市場価格に基づく価額のほか、市場価格がない場合には合理的に算定された価額が含まれております。当該価額の算定においては変動要因を織り込んでいるため、異なる前提条件等を採用することにより、当該価額が変動することがあります。また、注記事項「デリバティブ取引関係」におけるデリバティブ取引に関する契約額等については、その金額自体がデリバティブ取引に係る市場リスクを示すものではありません。

2. 金融商品の時価等に関する事項

2021年12月31日における連結貸借対照表計上額、時価及びこれらの差額については、次のとおりであります。

	連結貸借対照表計上額 (百万円)	時価(百万円)	差額(百万円)
(1) 現金及び預金	12,167	12,167	-
(2) 受取手形及び売掛金	27,938	27,937	0
(3) 投資有価証券	2,778	2,778	-
資産計	42,884	42,884	0
(1) 支払手形及び買掛金	12,453	12,453	-
(2) 電子記録債務	13,793	13,793	-
(3) 短期借入金	2,781	2,781	-
(4) 未払金	5,791	5,791	-
(5) 長期借入金(*1)	12,003	11,999	4
負債計	46,824	46,819	4
デリバティブ取引(*2)	306	306	-

(*1) 1年内返済予定の長期借入金は、長期借入金に含めて記載しております。

(*2) デリバティブ取引によって生じた正味の債権・債務は純額で表示しており、合計で正味の債務となる項目については 示しております。

(注) 1 金融商品の時価の算定方法及びデリバティブ取引に関する事項

資 産

(1) 現金及び預金

これらは短期間で決済されるものであるため、時価は帳簿価額と近似していることから、当該帳簿価額によっております。

(2) 受取手形及び売掛金

これらの時価は、一定の期間ごとに区分した債権ごとに債権額を満期までの期間及び信用リスクを加味した利率により割り引いた現在価値によっております。

(3) 投資有価証券

これらの時価について、株式は取引所の価格によっております。

負 債

(1) 支払手形及び買掛金、(2) 電子記録債務、(3) 短期借入金、(4) 未払金

これらは短期間で決済されるものであるため、時価は帳簿価額と近似していることから、当該帳簿価額によっております。

(5) 長期借入金

長期借入金の時価については、元利金の合計額を同様の新規借入を行った場合に想定される利率で割り引いて算定する方法によっております。

デリバティブ取引

注記事項「デリバティブ取引関係」をご参照下さい。

2 時価を把握することが極めて困難と認められる金融商品

非上場株式(連結貸借対照表計上額545百万円)は、市場価格がなく、かつ、将来キャッシュ・フローを見積もることができず、時価を把握することが極めて困難と認められるため、「(3) 投資有価証券」には含めておりません。

3 金銭債権の連結決算日後の償還予定額

	1年以内 (百万円)	1年超 5年以内 (百万円)	5年超 10年以内 (百万円)	10年超 (百万円)
現金及び預金	12,157	-	-	-
受取手形及び売掛金	27,938	-	-	-
合計	40,095	-	-	-

4 長期借入金及びその他の有利子負債の連結決算日後の返済予定額

	1年以内 (百万円)	1年超 2年以内 (百万円)	2年超 3年以内 (百万円)	3年超 4年以内 (百万円)	4年超 5年以内 (百万円)	5年超 (百万円)
短期借入金	2,781	-	-	-	-	-
長期借入金	1,003	3,900	6,900	-	200	-
合計	3,785	3,900	6,900	-	200	-

(有価証券関係)

1. その他有価証券

前連結会計年度(2020年12月31日)

	種類	連結貸借対照表計上額(百万円)	取得原価(百万円)	差額(百万円)
連結貸借対照表計上額が取得原価を超えるもの	(1) 株式	2,284	895	1,388
	(2) 債券			
	国債・地方債等	-	-	-
	社債	-	-	-
	その他	-	-	-
	(3) その他	-	-	-
	小計	2,284	895	1,388
連結貸借対照表計上額が取得原価を超えないもの	(1) 株式	245	265	19
	(2) 債券			
	国債・地方債等	-	-	-
	社債	-	-	-
	その他	-	-	-
	(3) その他	-	-	-
	小計	245	265	19
合計		2,529	1,161	1,368

(注) 非上場株式(連結貸借対照表計上額 45百万円)については、市場価格がなく、時価を把握することが極めて困難と認められることから、上表の「その他有価証券」には含めておりません。

当連結会計年度(2021年12月31日)

	種類	連結貸借対照表計上額(百万円)	取得原価(百万円)	差額(百万円)
連結貸借対照表計上額が取得原価を超えるもの	(1) 株式	2,778	1,161	1,617
	(2) 債券			
	国債・地方債等	-	-	-
	社債	-	-	-
	その他	-	-	-
	(3) その他	-	-	-
	小計	2,778	1,161	1,617
連結貸借対照表計上額が取得原価を超えないもの	(1) 株式	-	-	-
	(2) 債券			
	国債・地方債等	-	-	-
	社債	-	-	-
	その他	-	-	-
	(3) その他	-	-	-
	小計	-	-	-
合計		2,778	1,161	1,617

(注) 非上場株式(連結貸借対照表計上額 545百万円)については、市場価格がなく、時価を把握することが極めて困難と認められることから、上表の「その他有価証券」には含めておりません。

2. 売却したその他有価証券

前連結会計年度(自 2020年1月1日 至 2020年12月31日)

	売却額(百万円)	売却益の合計額 (百万円)	売却損の合計額 (百万円)
(1) 株式	176	88	-
(2) 債券			
国債・地方債等	-	-	-
社債	-	-	-
その他	-	-	-
(3) その他	-	-	-
合計	176	88	-

当連結会計年度(自 2021年1月1日 至 2021年12月31日)

	売却額(百万円)	売却益の合計額 (百万円)	売却損の合計額 (百万円)
(1) 株式	31	19	-
(2) 債券			
国債・地方債等	-	-	-
社債	-	-	-
その他	-	-	-
(3) その他	-	-	-
合計	31	19	-

(デリバティブ取引関係)

ヘッジ会計が適用されていないデリバティブ取引

通貨関連

前連結会計年度(自 2020年1月1日 至 2020年12月31日)

区分	取引の種類	契約額等 (百万円)	契約額等のうち1年超 (百万円)	時価 (百万円)	評価損益 (百万円)
市場取引以外の取引	為替予約取引 売建				
	米ドル	7,943	-	14	14
	ユーロ	-	-	-	-
	買建 米ドル	1,242	-	55	55
合計		9,185	-	69	69

(注) 時価の算定方法

取引先金融機関等から提示された価格等に基づき算定しております。

当連結会計年度(自 2021年1月1日 至 2021年12月31日)

区分	取引の種類	契約額等 (百万円)	契約額等のうち1年超 (百万円)	時価 (百万円)	評価損益 (百万円)
市場取引以外の取引	為替予約取引 売建				
	米ドル	8,914	-	299	299
	ユーロ	2,114	-	19	19
	買建 米ドル	1,897	143	11	11
合計		12,926	143	306	306

(注) 時価の算定方法

取引先金融機関等から提示された価格等に基づき算定しております。

(退職給付会計関係)

1. 採用している退職給付制度の概要

当社及びその連結子会社(在外子会社、一部の国内子会社を除く。)では、確定給付企業年金制度及び退職一時金制度を採用しております。なお、当社において退職給付信託を設定しております。

当社及び一部の連結子会社は、複数事業主制度の厚生年金基金制度「東京金属事業厚生年金基金」に加入していましたが、2017年3月22日付で厚生労働大臣の認可を受けて解散し、新たに後継制度として設立した「金属事業企業年金基金」へ2017年4月1日付けで移行しております。

(1) 制度全体の積立状況に関する事項

	(2020年3月31日現在)	(2021年3月31日現在)
年金資産の額	2,041百万円	3,235百万円
年金財政計算上の数理債務の額と 最低責任準備金の額との合計額	1,956百万円	2,806百万円
差引額	84百万円	429百万円

(2) 制度全体に占める当社グループの掛金拠出割合

(2020年12月31日現在)	47.89%	(2021年12月31日現在)	47.06%
-----------------	--------	-----------------	--------

(3) 補足説明

前連結会計年度及び当連結会計年度中に発生している特別掛金については、厚生年金基金解散損失引当金として計上済です。

また、上記(2)の割合は当社の実際の負担割合とは一致しません。

この他に一部の国内子会社及び一部の在外子会社は確定拠出型年金制度を採用しております。

2. 確定給付制度

(1) 退職給付債務の期首残高と期末残高の調整表(簡便法を適用した制度を除く。)

	前連結会計年度 (自 2020年1月1日 至 2020年12月31日)	当連結会計年度 (自 2021年1月1日 至 2021年12月31日)
退職給付債務の期首残高	10,550百万円	10,212百万円
勤務費用	785	761
利息費用	10	20
数理計算上の差異の発生額	66	125
退職給付の支払額	1,200	827
退職給付債務の期末残高	10,212	10,292

(2) 年金資産の期首残高と期末残高の調整表(簡便法を適用した制度を除く。)

	前連結会計年度 (自 2020年1月1日 至 2020年12月31日)	当連結会計年度 (自 2021年1月1日 至 2021年12月31日)
年金資産の期首残高	12,161百万円	11,458百万円
期待運用収益	145	137
数理計算上の差異の発生額	302	682
事業主からの拠出額	430	410
退職給付の支払額	977	626
年金資産の期末残高	11,458	12,062

(3) 簡便法を適用した制度の、退職給付に係る負債の期首残高と期末残高の調整表

	前連結会計年度 (自 2020年1月1日 至 2020年12月31日)	当連結会計年度 (自 2021年1月1日 至 2021年12月31日)
退職給付に係る負債の期首残高	42百万円	47百万円
退職給付費用	5	9
退職給付の支払額	0	2
退職給付に係る負債の期末残高	47	54

(4) 退職給付債務及び年金資産の期末残高と連結貸借対照表に計上された退職給付に係る負債及び退職給付に係る資産の調整表

	前連結会計年度 (2020年12月31日)	当連結会計年度 (2021年12月31日)
積立型制度の退職給付債務	9,934百万円	10,009百万円
年金資産	11,458	12,062
	1,524	2,052
非積立型制度の退職給付債務	326	337
連結貸借対照表に計上された負債と資産の純額	1,198	1,714
退職給付に係る負債	47	54
退職給付に係る資産	1,245	1,769
連結貸借対照表に計上された負債と資産の純額	1,198	1,714

(注)簡便法を適用した制度を含みます。

(5) 退職給付費用及びその内訳項目の金額

	前連結会計年度 (自 2020年1月1日 至 2020年12月31日)	当連結会計年度 (自 2021年1月1日 至 2021年12月31日)
勤務費用	790百万円	770百万円
利息費用	10	20
期待運用収益	145	137
数理計算上の差異の費用処理額	24	52
過去勤務費用の費用処理額	20	15
企業年金基金への拠出額	146	145
確定給付制度に係る退職給付費用	805	835

(注)簡便法を採用している連結子会社の退職給付費用は、「勤務費用」に計上しております。

(6) 退職給付に係る調整額

退職給付に係る調整額に計上した項目（税効果控除前）の内訳は次のとおりであります。

	前連結会計年度 (自 2020年1月1日 至 2020年12月31日)	当連結会計年度 (自 2021年1月1日 至 2021年12月31日)
過去勤務費用	20百万円	15百万円
数理計算上の差異	344	609
合計	365	594

(7) 退職給付に係る調整累計額

退職給付に係る調整累計額に計上した項目（税効果控除前）の内訳は次のとおりであります。

	前連結会計年度 (2020年12月31日)	当連結会計年度 (2021年12月31日)
未認識過去勤務費用	15百万円	- 百万円
未認識数理計算上の差異	486	123
合計	470	123

(8) 年金資産に関する事項

年金資産の主な内訳

年金資産合計に対する主な分類ごとの比率は、次のとおりであります。

	前連結会計年度 (2020年12月31日)	当連結会計年度 (2021年12月31日)
債券	30%	29%
株式	34	36
現金及び預金	17	16
その他	19	19
合計	100	100

(注) 年金資産合計には、企業年金制度に対して設定した退職給付信託が前連結会計年度17%、当連結会計年度18%含まれております。

長期期待運用収益率の設定方法

年金資産の長期期待運用収益率を決定するため、現在及び予想される年金資産の配分と、年金資産を構成する多様な資産からの現在及び将来期待される長期の収益率を考慮しております。

(9) 数理計算上の計算基礎に関する事項

主要な数理計算上の計算基礎（加重平均で表わしております。）

	前連結会計年度 (2020年12月31日)	当連結会計年度 (2021年12月31日)
割引率	0.2%	0.2～0.3%
長期期待運用収益率	1.2%	1.2%

3. 確定拠出制度

当社の一部の連結子会社で採用されている確定拠出制度への要拠出額は前連結会計年度247百万円、当連結会計年度269百万円となりました。

(税効果会計関係)

1. 繰延税金資産及び繰延税金負債の発生の主な原因別の内訳

	前連結会計年度 (2020年12月31日)	当連結会計年度 (2021年12月31日)
繰延税金資産		
税務上の繰越欠損金(注)2	397百万円	479百万円
未払事業税	78	105
退職給付に係る負債	568	434
貸倒引当金	178	181
たな卸資産	1,084	1,840
固定資産	779	570
未払経費等	326	441
投資有価証券評価損	279	274
減価償却費	64	58
製品保証引当金	344	383
厚生年金基金解散損失引当金	464	316
その他	173	220
繰延税金資産小計	4,739	5,304
税務上の繰越欠損金に係る評価性引当額(注)2	361	339
将来減算一時差異等に係る評価性引当額	954	984
評価性引当額小計(注)1	1,315	1,323
繰延税金資産合計	3,424	3,980
繰延税金負債		
固定資産圧縮積立金	600	593
減価償却費	370	409
その他有価証券評価差額金	425	495
在外子会社の留保利益	328	417
退職給付信託	73	34
その他	285	290
繰延税金負債合計	2,083	2,241
繰延税金資産(負債)の純額	1,340	1,739

(注)1. 評価性引当額に重要な変動はありません。

(注)2. 税務上の繰越欠損金及び繰延税金資産の繰越期限別の金額

前連結会計年度(2020年12月31日)

	1年以内 (百万円)	1年超 2年以内 (百万円)	2年超 3年以内 (百万円)	3年超 4年以内 (百万円)	4年超 5年以内 (百万円)	5年超 (百万円)	合計 (百万円)
税務上の繰越 欠損金(1)	-	9	4	-	1	382	397
評価性引当額	-	9	4	-	1	346	361
繰延税金資産	-	-	-	-	-	35	(2)35

当連結会計年度（2021年12月31日）

	1年以内 (百万円)	1年超 2年以内 (百万円)	2年超 3年以内 (百万円)	3年超 4年以内 (百万円)	4年超 5年以内 (百万円)	5年超 (百万円)	合計 (百万円)
税務上の繰越 欠損金（ 1）	10	5		1	0	462	479
評価性引当額	10	5		1	-	322	339
繰延税金資産	-	-	-	-	-	139	（ 2）139

（ 1）税務上の繰越欠損金は、法定実効税率を乗じた額であります。

（ 2）当該繰延税金資産を回収可能と判断した理由は、翌期の一時差異等加減算前課税所得の見積額に基づいて、翌期の一時差異等スケジューリングの結果、繰延税金資産を見積もることが合理的と判断したことによります。

2．法定実効税率と税効果会計適用後の法人税等の負担率との間に重要な差異があるときの、当該差異の原因となった主要な項目別の内訳

	前連結会計年度 (2020年12月31日)	当連結会計年度 (2021年12月31日)
法定実効税率	30.6%	30.6%
(調整)		
交際費等永久に損金に算入されない項目	0.3	0.2
受取配当金等永久に益金に算入されない項目	0.1	0.1
住民税均等割等	0.4	0.4
評価性引当額	3.1	1.8
海外連結子会社の税率差異	3.0	2.8
試験研究費等税額控除	1.6	3.4
その他	1.7	0.6
税効果会計適用後の法人税等の負担率	25.4	23.7

(企業結合等関係)
(共通支配下の取引等)
子会社株式の追加取得

当社は、2021年4月12日開催の取締役会において、連結子会社であるやまびこヨーロッパ・エス・エイの株式を追加取得し、完全子会社化することを決議し、2021年4月27日付けで株式を追加取得いたしました。

1. 取引の概要

(1) 結合当事企業の名称及びその事業の内容

結合当事企業の名称	やまびこヨーロッパ・エス・エイ
事業の内容	自動芝刈機の製造・販売、小型屋外作業機械の販売

(2) 企業結合日

2021年4月27日

(3) 企業結合の法的形式

現金を対価とする株式取得

(4) 結合後企業の名称

変更ありません。

(5) その他取引の概要に関する事項

追加取得した株式の議決権比率は39.0%であり、当該取引により当社が保有するやまびこヨーロッパ・エス・エイに対する議決権比率は100%となりました。当該追加取得は、当社グループ内における一層の連携強化により、意思決定の迅速化及び自動芝刈機、小型屋外作業機械のさらなる販売拡大を通じて、企業価値の向上を図ることを目的としております。

2. 実施した会計処理の概要

「企業結合に関する会計基準」(企業会計基準第21号 2019年1月16日)及び「企業結合会計基準及び事業分離等会計基準に関する適用指針」(企業会計基準適用指針第10号 2019年1月16日)に基づき、共通支配下の取引等のうち、非支配株主との取引として処理しております。

3. 子会社株式を追加取得した場合に掲げる事項

取得原価及び対価の種類ごとの内訳

取得の対価	現金及び預金	457百万円
取得原価		457百万円

4. 非支配株主との取引に係る当社の持分変動に関する事項

(1) 資本剰余金の主な変動要因

子会社株式の追加取得

(2) 非支配株主との取引によって減少した資本剰余金の金額

457百万円

(資産除去債務関係)

資産除去債務の総額に重要性が乏しいため記載を省略しております。

(賃貸等不動産関係)

賃貸等不動産の総額に重要性が乏しいため記載を省略しております。

(セグメント情報等)

【セグメント情報】

前連結会計年度(自 2020年1月1日 至 2020年12月31日)

1. 報告セグメントの概要

当社の報告セグメントは、当社の構成単位のうち分離された財務情報が入手可能であり、取締役会が、経営資源の配分の決定及び業績を評価するために、定期的に検討を行う対象となっているものであります。

当社は、事業部門を統括する事業本部を置き、各事業部門は取り扱う製品・サービスについて国内及び海外の包括的な戦略を立案し、事業活動を展開しております。

したがって、当社は、事業部門を基礎とした製品・サービス別のセグメントから構成されており、「小型屋外作業機械」、「農業用管理機械」、「一般産業用機械」を報告セグメントとしております。

「小型屋外作業機械」はチェーンソー、刈払機、パワーブロウ等、「農業用管理機械」は動力噴霧機、スピードスプレーヤ等、「一般産業用機械」は発電機、溶接機等を製造・販売しております。

2. 報告セグメントごとの売上高、利益又は損失、資産、その他の項目の金額の算定方法

報告されている事業セグメントの会計処理の方法は、「連結財務諸表作成のための基本となる重要な事項」における記載と同様であります。

報告セグメントの利益は、営業利益ベースの数値であります。

セグメント間の内部売上高及び振替高は市場実勢価格に基づいております。

3. 報告セグメントごとの売上高、利益又は損失、資産、その他の項目の金額に関する情報

(単位：百万円)

	報告セグメント				その他 (注)1	調整額(注) 2、4、5、 6	連結財務諸表 計上額 (注)3
	小型屋外作業 機械	農業用管理 機械	一般産業用 機械	計			
売上高							
外部顧客への 売上高	90,954	21,629	17,108	129,692	2,280	-	131,972
セグメント間の 内部売上高又は 振替高	59,160	13,604	15,393	88,159	1,176	89,336	-
計	150,115	35,234	32,501	217,851	3,456	89,336	131,972
セグメント利益	14,546	86	860	15,493	441	6,290	9,643
その他の項目							
減価償却費	2,673	204	259	3,137	87	550	3,776
減損損失	-	101	-	101	333	11	446

(注)1. 「その他」の区分は、報告セグメントに含まれない事業セグメントであります。

2. セグメント利益の調整額 6,290百万円は、報告セグメントに帰属しない一般管理費及び技術管理費であります。

3. セグメント利益は、連結損益計算書の営業利益と調整を行っております。

4. 減価償却費の調整額550百万円は、全社資産に係る減価償却費であります。

5. セグメント資産につきましては、事業セグメントに資産を配分していないため記載しておりません。

ただし、配分されていない償却資産の減価償却費及び減損損失は、合理的な配賦基準で各事業セグメントへ配賦しております。

6. 減損損失の調整額11百万円は、遊休資産に係る減損損失であります。

当連結会計年度（自 2021年1月1日 至 2021年12月31日）

1. 報告セグメントの概要

当社の報告セグメントは、当社の構成単位のうち分離された財務情報が入手可能であり、取締役会が、経営資源の配分の決定及び業績を評価するために、定期的に検討を行う対象となっているものであります。

当社は、事業部門を統括する事業本部を置き、各事業部門は取り扱い製品・サービスについて国内及び海外の包括的な戦略を立案し、事業活動を展開しております。

したがって、当社は、事業部門を基礎とした製品・サービス別のセグメントから構成されており、「小型屋外作業機械」、「農業用管理機械」、「一般産業用機械」を報告セグメントとしております。

「小型屋外作業機械」はチェーンソー、刈払機、パワーブロウ等、「農業用管理機械」は動力噴霧機、スピードスプレーヤ等、「一般産業用機械」は発電機、溶接機等を製造・販売しております。

2. 報告セグメントごとの売上高、利益又は損失、資産、その他の項目の金額の算定方法

報告されている事業セグメントの会計処理の方法は、「連結財務諸表作成のための基本となる重要な事項」における記載と同様であります。

報告セグメントの利益は、営業利益ベースの数値であります。

セグメント間の内部売上高及び振替高は市場実勢価格に基づいております。

3. 報告セグメントごとの売上高、利益又は損失、資産、その他の項目の金額に関する情報

（単位：百万円）

	報告セグメント				その他 (注) 1	調整額(注) 2、4、5	連結財務諸表 計上額 (注) 3
	小型屋外作業 機械	農業用管理 機械	一般産業用 機械	計			
売上高							
外部顧客への 売上高	100,485	24,276	15,159	139,920	2,408	-	142,328
セグメント間の 内部売上高又は 振替高	71,225	14,311	11,014	96,550	1,313	97,864	-
計	171,710	38,587	26,173	236,471	3,721	97,864	142,328
セグメント利益	15,001	296	449	15,747	462	6,879	9,330
その他の項目							
減価償却費	2,450	176	233	2,860	58	396	3,315
減損損失	-	-	-	-	-	-	-

(注) 1. 「その他」の区分は、報告セグメントに含まれない事業セグメントであります。

2. セグメント利益の調整額 6,879百万円は、報告セグメントに帰属しない一般管理費及び技術管理費であります。

3. セグメント利益は、連結損益計算書の営業利益と調整を行っております。

4. 減価償却費の調整額396百万円は、全社資産に係る減価償却費であります。

5. セグメント資産につきましては、事業セグメントに資産を配分していないため記載しておりません。

ただし、配分されていない償却資産の減価償却費及び減損損失は、合理的な配賦基準で各事業セグメントへ配賦しております。

【関連情報】

前連結会計年度(自 2020年1月1日 至 2020年12月31日)

1. 製品及びサービスごとの情報

セグメント情報に同様の情報を開示しているため、記載を省略しております。

2. 地域ごとの情報

(1) 売上高

(単位:百万円)

日 本	北 米	中南米	その他	合 計
49,188	68,291	2,358	12,133	131,972

(注) 売上高は顧客の所在地を基礎とし、国又は地域に分類しております。

各区分に属する主な国又は地域

北米.....アメリカ、カナダ

中南米.....中南米諸国

その他地域.....フランス、イタリア、イギリス、ロシア、台湾

(2) 有形固定資産

(単位:百万円)

日 本	米 国	アジア	欧 州	合 計
17,140	4,876	361	257	22,635

3. 主要な顧客ごとの情報

(単位:百万円)

顧客の名称又は氏名	売 上 高	関連するセグメント名
THE HOME DEPOT INCORPORATED	28,154	小型屋外作業機械

当連結会計年度（自 2021年1月1日 至 2021年12月31日）

1. 製品及びサービスごとの情報

セグメント情報に同様の情報を開示しているため、記載を省略しております。

2. 地域ごとの情報

(1) 売上高

(単位：百万円)

日 本	北 米	中南米	その他	合 計
46,430	76,935	3,269	15,693	142,328

(注) 売上高は顧客の所在地を基礎とし、国又は地域に分類しております。

各区分に属する主な国又は地域

北米.....アメリカ、カナダ

中南米.....中南米諸国

その他地域.....フランス、イタリア、イギリス、ロシア、台湾

(2) 有形固定資産

(単位：百万円)

日 本	米 国	アジア	欧 州	合 計
17,064	6,435	442	225	24,169

3. 主要な顧客ごとの情報

(単位：百万円)

顧客の名称又は氏名	売 上 高	関連するセグメント名
THE HOME DEPOT INCORPORATED	28,569	小型屋外作業機械

【報告セグメントごとの固定資産の減損損失に関する情報】

前連結会計年度（自 2020年1月1日 至 2020年12月31日）

セグメント情報に同様の情報を開示しているため、記載を省略しております。

当連結会計年度（自 2021年1月1日 至 2021年12月31日）

該当事項はありません。

【報告セグメントごとののれんの償却額及び未償却残高に関する情報】

前連結会計年度（自 2020年1月1日 至 2020年12月31日）

該当事項はありません。

当連結会計年度（自 2021年1月1日 至 2021年12月31日）

該当事項はありません。

【報告セグメントごとの負ののれん発生益に関する情報】

前連結会計年度（自 2020年1月1日 至 2020年12月31日）

該当事項はありません。

当連結会計年度（自 2021年1月1日 至 2021年12月31日）

該当事項はありません。

【関連当事者情報】

前連結会計年度（自 2020年1月1日 至 2020年12月31日）

関連当事者との取引

該当事項はありません。

当連結会計年度（自 2021年1月1日 至 2021年12月31日）

関連当事者との取引

該当事項はありません。

（1株当たり情報）

項目	前連結会計年度 （自 2020年1月1日 至 2020年12月31日）	当連結会計年度 （自 2021年1月1日 至 2021年12月31日）
1株当たり純資産額	1,441円32銭	1,657円43銭
1株当たり当期純利益	159円90銭	180円58銭
潜在株式調整後1株当たり 当期純利益	潜在株式がないため、記載しており ません。	潜在株式がないため、記載しており ません。

- （注）1. 「1株当たり純資産額」の算定上、株主資本において自己株式として計上されている「役員向け株式交付信託」及び「執行役員向け株式交付信託」が所有する当社株式を期末発行済株式総数の計算において控除する自己株式に含めております（前連結会計年度199,394株、当連結会計年度138,326株）。
2. 「1株当たり当期純利益」の算定上、株主資本において自己株式として計上されている「役員向け株式交付信託」及び「執行役員向け株式交付信託」が所有する当社株式を期中平均株式数の計算において控除する自己株式に含めております（前連結会計年度202,455株、当連結会計年度161,709株）。
3. 1株当たり当期純利益の算定上の基礎は、以下のとおりであります。

項目	前連結会計年度 （自 2020年1月1日 至 2020年12月31日）	当連結会計年度 （自 2021年1月1日 至 2021年12月31日）
親会社株主に帰属する当期純利益	6,635百万円	7,500百万円
普通株式に係る親会社株主に帰属する 当期純利益	6,635百万円	7,500百万円
普通株主に帰属しない金額	-	-
普通株式の期中平均株式数	41,497,489株	41,535,513株

（重要な後発事象）

該当事項はありません。

【連結附属明細表】

【社債明細表】

該当事項はありません。

【借入金等明細表】

区分	当期末残高 (百万円)	当期末残高 (百万円)	平均利率 (%)	返済期限
短期借入金	2,794	2,781	0.6	-
1年以内に返済予定の長期借入金	536	1,003	0.5	-
1年以内に返済予定のリース債務	140	199	-	-
長期借入金(1年以内に返済予定のものを除く。)	11,374	11,000	0.7	2023年～ 2026年
リース債務(1年以内に返済予定のものを除く。)	364	352	-	2023年～ 2028年
その他有利子負債	-	-	-	-
合計	15,210	15,338	-	-

(注) 1 「平均利率」については、期末借入金残高に対する加重平均利率を記載しております。

2 リース債務の平均利率については、リース料総額に含まれる利息相当額を控除する前の金額でリース債務を連結貸借対照表に計上しているため、記載しておりません。

3 長期借入金及びリース債務(1年以内に返済予定のものを除く。)の連結決算日後5年間の返済予定額は以下のとおりであります。

	1年超2年以内 (百万円)	2年超3年以内 (百万円)	3年超4年以内 (百万円)	4年超5年以内 (百万円)
長期借入金	3,900	6,900	-	200
リース債務	129	96	84	40

【資産除去債務明細表】

当連結会計年度期首及び当連結会計年度末における資産除去債務の金額が、当連結会計年度期首及び当連結会計年度末における負債及び純資産の合計額の100分の1以下であるため、連結財務諸表規則第92条の2の規定により記載を省略しております。

(2) 【その他】

当連結会計年度における四半期情報等

(累計期間)	第1四半期	第2四半期	第3四半期	当連結会計年度
売上高(百万円)	38,153	76,398	112,435	142,328
税金等調整前四半期(当期)純利益 (百万円)	3,947	7,254	10,270	9,838
親会社株主に帰属する四半期(当期) 純利益(百万円)	2,866	5,393	7,726	7,500
1株当たり四半期(当期)純利益 (円)	69.06	129.91	186.04	180.58

(会計期間)	第1四半期	第2四半期	第3四半期	第4四半期
1株当たり四半期純利益又は1株 当たり四半期純損失()(円)	69.06	60.85	56.13	5.43

2【財務諸表等】

(1)【財務諸表】

【貸借対照表】

(単位：百万円)

	前事業年度 (2020年12月31日)	当事業年度 (2021年12月31日)
資産の部		
流動資産		
現金及び預金	6,945	6,004
受取手形	1,632,422	64,141
売掛金	121,693	124,718
商品及び製品	8,281	9,511
仕掛品	814	758
原材料及び貯蔵品	2,623	2,898
前払費用	98	66
関係会社短期貸付金	738	424
その他	11,899	12,788
流動資産合計	46,337	51,313
固定資産		
有形固定資産		
建物	24,889	24,751
構築物	215	199
機械及び装置	2,234	2,282
車両運搬具	13	16
工具、器具及び備品	607	1,013
土地	2,364,453	2,361,194
リース資産	166	190
建設仮勘定	216	117
有形固定資産合計	14,796	14,766
無形固定資産		
ソフトウェア	230	430
その他	72	17
無形固定資産合計	303	447
投資その他の資産		
投資有価証券	22,535	23,267
関係会社株式	5,759	6,217
破産更生債権等	313	312
前払年金費用	1,978	1,950
その他	452	1374
貸倒引当金	322	321
投資その他の資産合計	10,716	11,799
固定資産合計	25,816	27,013
資産合計	72,154	78,326

(単位：百万円)

	前事業年度 (2020年12月31日)	当事業年度 (2021年12月31日)
負債の部		
流動負債		
支払手形	1,924	1,976
買掛金	14,595	15,072
電子記録債務	112,316	113,830
短期借入金	22,100	22,075
関係会社短期借入金	2,042	2,717
1年内返済予定の長期借入金	2,410	2,100
リース債務	45	51
未払金	11,508	11,379
未払法人税等	439	1,106
前受金	95	143
預り金	593	583
製品保証引当金	104	119
厚生年金基金解散損失引当金	406	406
その他	47	354
流動負債合計	26,627	30,816
固定負債		
長期借入金	29,300	28,700
リース債務	136	156
繰延税金負債	155	350
製品保証引当金	207	219
厚生年金基金解散損失引当金	878	472
役員株式給付引当金	196	231
その他	14	14
固定負債合計	10,889	10,146
負債合計	37,516	40,962
純資産の部		
株主資本		
資本金	6,000	6,000
資本剰余金		
資本準備金	1,500	1,500
その他資本剰余金	12,638	12,638
資本剰余金合計	14,138	14,138
利益剰余金		
その他利益剰余金		
固定資産圧縮積立金	9	7
繰越利益剰余金	14,478	16,952
利益剰余金合計	14,488	16,959
自己株式	925	831
株主資本合計	33,700	36,267
評価・換算差額等		
その他有価証券評価差額金	936	1,097
評価・換算差額等合計	936	1,097
純資産合計	34,637	37,364
負債純資産合計	72,154	78,326

【損益計算書】

(単位：百万円)

	前事業年度 (自 2020年1月1日 至 2020年12月31日)	当事業年度 (自 2021年1月1日 至 2021年12月31日)
売上高		
商品売上高	29,161	32,506
製品売上高	48,291	51,886
賃貸収入	206	206
その他の収益	1,605	1,667
売上高合計	1 79,265	1 86,266
売上原価	1 64,296	1 68,574
売上総利益	14,968	17,692
販売費及び一般管理費	1, 2 12,127	1, 2 12,741
営業利益	2,841	4,950
営業外収益		
受取利息	1 62	1 69
受取配当金	965	73
為替差益	-	421
その他	1 105	1 177
営業外収益合計	1,133	741
営業外費用		
支払利息	1 65	1 64
為替差損	312	-
その他	58	33
営業外費用合計	436	98
経常利益	3,538	5,594
特別利益		
固定資産売却益	3 3	3 0
投資有価証券売却益	88	19
特別利益合計	91	20
特別損失		
固定資産除売却損	4 47	4 81
減損損失	112	-
特別損失合計	159	81
税引前当期純利益	3,470	5,532
法人税、住民税及び事業税	621	1,268
法人税等調整額	56	124
法人税等合計	677	1,392
当期純利益	2,793	4,139

【株主資本等変動計算書】

前事業年度（自 2020年1月1日 至 2020年12月31日）

（単位：百万円）

	株主資本								
	資本金	資本剰余金			利益剰余金			自己株式	株主資本合計
		資本準備金	その他 資本剰余金	資本剰余金 合計	その他利益剰余金		利益剰余金 合計		
					固定資産圧 縮積立金	繰越利益 剰余金			
当期首残高	6,000	1,500	12,638	14,138	11	13,142	13,154	940	32,352
当期変動額									
固定資産圧縮積立金の取崩					1	1	-		-
剰余金の配当						1,459	1,459		1,459
当期純利益						2,793	2,793		2,793
自己株式の取得								0	0
自己株式の処分								15	15
株主資本以外の項目の当期 変動額（純額）									
当期変動額合計	-	-	-	-	1	1,335	1,333	15	1,348
当期末残高	6,000	1,500	12,638	14,138	9	14,478	14,488	925	33,700

	評価・換算差額等		純資産合計
	その他有価 証券評価差 額金	評価・換算 差額等合計	
当期首残高	1,015	1,015	33,367
当期変動額			
固定資産圧縮積立金の取崩			-
剰余金の配当			1,459
当期純利益			2,793
自己株式の取得			0
自己株式の処分			15
株主資本以外の項目の当期 変動額（純額）	79	79	79
当期変動額合計	79	79	1,269
当期末残高	936	936	34,637

当事業年度（自 2021年 1月 1日 至 2021年12月31日）

（単位：百万円）

	株主資本								自己株式	株主資本 合計
	資本金	資本剰余金			利益剰余金					
		資本準備金	その他 資本剰余金	資本剰余金 合計	その他利益剰余金		利益剰余金 合計			
					固定資産圧 縮積立金	繰越利益 剰余金				
当期首残高	6,000	1,500	12,638	14,138	9	14,478	14,488	925	33,700	
当期変動額										
固定資産圧縮積立金の取崩					1	1	-		-	
剰余金の配当						1,667	1,667		1,667	
当期純利益						4,139	4,139		4,139	
自己株式の取得								1	1	
自己株式の処分			0	0				95	95	
株主資本以外の項目の当期 変動額（純額）										
当期変動額合計	-	-	0	0	1	2,473	2,471	94	2,566	
当期末残高	6,000	1,500	12,638	14,138	7	16,952	16,959	831	36,267	

	評価・換算差額等		純資産合計
	その他有価 証券評価差 額金	評価・換算 差額等合計	
当期首残高	936	936	34,637
当期変動額			
固定資産圧縮積立金の取崩			-
剰余金の配当			1,667
当期純利益			4,139
自己株式の取得			1
自己株式の処分			95
株主資本以外の項目の当期 変動額（純額）	160	160	160
当期変動額合計	160	160	2,726
当期末残高	1,097	1,097	37,364

【注記事項】

(重要な会計方針)

1 有価証券の評価基準及び評価方法

(1)満期保有目的の債券

償却原価法(定額法)を採用しております。

(2)子会社株式及び関連会社株式

移動平均法による原価法を採用しております。

(3)その他有価証券

時価のあるもの

期末日の市場価格等に基づく時価法(評価差額は全部純資産直入法により処理し、売却原価は移動平均法により算定)を採用しております。

時価のないもの

移動平均法による原価法を採用しております。

2 デリバティブ等の評価基準及び評価方法

デリバティブ

時価法

3 たな卸資産の評価基準及び評価方法

(1)製品、商品、仕掛品、原材料、補用部品

総平均法による原価法(貸借対照表価額は収益性の低下に基づく簿価切下げの方法により算定)を採用しております。

(2)貯蔵品

主に最終仕入原価法による原価法(貸借対照表価額は収益性の低下に基づく簿価切下げの方法により算定)を採用しております。

4 固定資産の減価償却の方法

(1)有形固定資産(リース資産を除く)

定率法(ただし、1998年4月1日以降に取得した建物(建物附属設備を除く)並びに2016年4月1日以後に取得した建物附属設備及び構築物の償却方法については定額法)を採用しております。

なお、主な耐用年数は以下のとおりであります。

建物 3～50年

機械及び装置 2～20年

(2)無形固定資産(リース資産を除く)

定額法を採用しております。

なお、自社利用のソフトウェアについては、社内における利用可能期間(5年)に基づいております。

(3)リース資産

所有権移転外ファイナンス・リース取引にかかるリース資産

リース期間を耐用年数とし、残存価額を零とする定額法を採用しております。

5 外貨建の資産及び負債の本邦通貨への換算基準

外貨建金銭債権債務は、期末日の直物為替相場により円貨に換算し、換算差額は損益として処理しております。

6 引当金の計上基準

(1)貸倒引当金

債権の貸倒れによる損失に備えるため、一般債権については貸倒実績率により、貸倒懸念債権等特定の債権については個別に回収可能性を勘案し、回収不能見込額を計上しております。

(2)製品保証引当金

製品のアフターサービスによる費用支出に備えるため、過去の実績を基準として発生見込額を計上しております。また、個別に見積可能なアフターサービス費用については、その見積額を計上しております。

(3)退職給付引当金(前払年金費用)

従業員等の退職給付に備えるため、当事業年度末における退職給付債務及び年金資産の見込額に基づき、当事業年度末において発生していると認められる額を計上しております。

なお、当事業年度末において年金資産が退職給付債務から未認識数理計算上の差異及び未認識過去勤務費用を控除した金額を超過しているため、当該超過額を前払年金費用として計上しております。

数理計算上の差異については、各事業年度の発生時の従業員の平均残存勤務期間以内の一定の年数(主として10年)による按分額をそれぞれ発生の翌事業年度より費用処理しております。

過去勤務費用は、発生時の従業員の平均残存勤務期間の一定の年数（主として10年）による按分額を費用処理しております。

(4)賞与引当金

賞与の支払いに備えるため、賞与の支給見込額のうち、当事業年度に帰属する額を計上しております。

(5)厚生年金基金解散損失引当金

新基金への移行に伴う掛金抛出に備えるため、当事業年度末における見積額を計上しております。

(6)役員株式給付引当金

役員等への当社株式の交付等に備えるため、内規に基づく当事業年度末における株式給付債務の見込額に基づき計上しております。

7 ヘッジ会計の方法

(1)ヘッジ会計の方法

繰延ヘッジ処理によっております。特例処理の条件を充たしている金利スワップについては特例処理を行っております。

(2)ヘッジ手段とヘッジ対象

ヘッジ手段...為替予約、通貨オプション、金利スワップ、コモディティスワップ

ヘッジ対象...外貨建金銭債権債務、借入金、原材料

(3)ヘッジ方針

業務上発生する為替リスク、金利変動リスク、購入資材価格の変動リスクを削減又は回避するためにヘッジ取引を行っております。

(4)ヘッジ有効性評価の方法

ヘッジ対象とヘッジ取引の相場変動を比率分析によって測定し、有効性の評価をしております。ただし、特例処理によっている金利スワップについては有効性の評価を省略しております。

8 その他

(1)退職給付に係る会計処理

退職給付に係る未認識数理計算上の差異及び未認識過去勤務費用の未処理額の会計処理の方法は、連結財務諸表におけるこれらの会計処理の方法と異なっております。

(2)消費税等の処理方法

消費税及び地方消費税の会計処理は、税抜方式によっており、控除対象外消費税及び地方消費税は、発生事業年度の費用として処理しております。

(3)関連する会計基準等の定めが明らかでない場合に採用した会計処理の原則及び手続

取締役及び執行役員に対する株式交付信託型業績連動報酬制度

当社は、取締役（社外取締役を除きます。）及び執行役員（以下、総称して「取締役等」といいます。）を対象として、取締役等の報酬と業績及び株式価値との連動性をより明確にし、中長期的な業績の向上と企業価値の増大に貢献する意識を高めることを目的として、取締役等を対象とする業績連動型株式報酬制度（取締役を対象とする株式報酬制度を「役員向け株式報酬制度」、執行役員を対象とする株式報酬制度を「執行役員向け株式報酬制度」といい、両者を合わせて「本制度」と総称します。）を導入しております。

1. 取引の概要

本制度は、当社が金銭を抛出することにより設定する信託（以下、「本信託」といいます。）が、当社株式を取得し、各取締役等に対して、当社の定める「役員向け株式交付規程」、「執行役員向け株式交付規程」に従って各取締役等に付与されるポイント数に相当する当社株式が本信託を通じて交付される株式報酬制度であります。

なお、取締役等が当社株式の交付を受ける時期は、原則として退任時であります。

2. 信託を通じて自社の株式を交付する取引に関する処理

当該信託契約に係る会計処理については、「従業員等に信託を通じて自社の株式を交付する取引に関する実務上の取扱い」（実務対応報告第30号 2015年3月26日）に準じております。

3. 信託に残存する当社の株式

信託に残存する当社株式を、信託における帳簿価額（付随費用の金銭を除く。）により、純資産の部に自己株式として計上しております。当該自己株式の帳簿価額及び株式数は、前事業年度末313百万円及び199,394株、当事業年度末217百万円及び138,326株であります。

（追加情報）

「会計方針の開示、会計上の変更及び誤謬の訂正に関する会計基準」（企業会計基準第24号 2020年3月31日）を当事業年度の年度末に係る財務諸表から適用し、関連する会計基準等の定めが明らかでない場合に採用した会計処理の原則及び手続を新たに開示しております。

(重要な会計上の見積り)

1. 製品保証引当金

(1) 当事業年度の財務諸表に計上した金額

製品保証引当金 339百万円

(2) 識別した項目に係る重要な会計上の見積りの内容に関する情報

連結財務諸表「注記事項(重要な会計上の見積り)1. 製品保証引当金」に記載した内容と同一であります。

2. 固定資産の減損

(1) 当事業年度の財務諸表に計上した金額

有形固定資産 14,766百万円

無形固定資産 447百万円

減損損失 - 百万円

当事業年度において、減損の兆候があると判断した一部の資産グループ(帳簿価額656百万円)について減損損失の認識を判定した結果、割引前将来キャッシュ・フローが当該資産グループの帳簿価額を上回っていることから、減損損失は認識しておりません。

(2) 識別した項目に係る重要な会計上の見積りの内容に関する情報

連結財務諸表「注記事項(重要な会計上の見積り)2. 固定資産の減損」に記載した内容と同一であります。

(表示方法の変更)

(「会計上の見積りの開示に関する会計基準」の適用)

「会計上の見積りの開示に関する会計基準」(企業会計基準第31号 2020年3月31日)を当事業年度の年度末に係る財務諸表から適用し、財務諸表に重要な会計上の見積りに関する注記を記載しております。

ただし、当該注記においては、当該会計基準第11項ただし書きに定める経過的な取扱いに従って、前事業年度に係る内容については記載しておりません。

(追加情報)

(新型コロナウイルス感染症の感染拡大の影響に関する会計上の見積り)

日本国内における新型コロナウイルス感染症(以下、本感染症)の感染状況は、ワクチン接種の普及等により一時的に新規感染者が減少したものの、新たな変異株の出現により再び新規感染者が増加しており、依然として先行きが不透明な状態が続いております。

これまで本感染症による当社の事業活動への影響は限定的でありましたが、現時点におきましても生産活動及び販売活動に大きな影響は生じておりません。今後につきましても当社の事業活動に与える影響は限定的と仮定して繰延税金資産の回収可能性及び固定資産の減損損失等の会計上の見積りを行っております。

なお、本感染症の影響については不確定要素が多いため、その状況によっては今後の財政状態、経営成績に重要な影響を及ぼす可能性があります。

(貸借対照表関係)

1 関係会社に対する金銭債権及び金銭債務(区分表示されたものを除く)

	前事業年度 (2020年12月31日)	当事業年度 (2021年12月31日)
短期金銭債権	22,324百万円	22,823百万円
長期金銭債権	-	264
短期金銭債務	2,569	2,791

2 担保資産及び担保付債務

工場財団として担保に供している資産は次のとおりです。

	前事業年度 (2020年12月31日)	当事業年度 (2021年12月31日)
土地	437百万円	437百万円
建物	1,137	1,161
合計	1,574	1,599

上記は、短期借入金(前事業年度820百万円、当事業年度820百万円)、1年内返済予定の長期借入金(前事業年度-百万円、当事業年度180百万円)及び長期借入金(前事業年度180百万円、当事業年度-百万円)の担保です。

その他の担保に供している資産は次のとおりです。

	前事業年度 (2020年12月31日)	当事業年度 (2021年12月31日)
土地	1,130百万円	1,130百万円
建物	352	335
投資有価証券	202	202
合計	1,684	1,668

上記は、短期借入金(前事業年度970百万円、当事業年度790百万円)、1年内返済予定の長期借入金(前事業年度312百万円、当事業年度300百万円)及び長期借入金(前事業年度500百万円、当事業年度592百万円)の担保です。

3 国庫補助金等及び土地収用法の適用により有形固定資産の取得価額から直接減額した額

	前事業年度 (2020年12月31日)	当事業年度 (2021年12月31日)
累計圧縮額	70百万円	70百万円

4 偶発債務

次に掲げるものの借入金等に対し保証をしております。

	前事業年度 (2020年12月31日)	当事業年度 (2021年12月31日)
やまびこヨーロッパ・エス・エイ	580百万円	472百万円

5 債権流動化に伴う買戻義務

	前事業年度 (2020年12月31日)	当事業年度 (2021年12月31日)
債権流動化に伴う買戻義務	687百万円	1,630百万円

6 期末日満期手形の会計処理については、手形交換日をもって決済処理しております。なお、当事業年度の末日が金融機関の休日であったため、次の事業年度末日満期手形が、事業年度末残高に含まれておりません。

	前事業年度 (2020年12月31日)	当事業年度 (2021年12月31日)
受取手形	442百万円	438百万円

7 コミットメントライン契約

当社は、運転資金の効率的な調達を行うため、取引銀行1行とコミットメントライン契約を締結しております。

当事業年度末におけるコミットメントライン契約に係る借入未実行残高は次のとおりであります。

	前事業年度 (2020年12月31日)	当事業年度 (2021年12月31日)
コミットメントライン契約の総額	10,000百万円	10,000百万円
借入実行残高	-	-
差引額	10,000	10,000

(損益計算書関係)

1 関係会社との取引高

	前事業年度 (自 2020年1月1日 至 2020年12月31日)	当事業年度 (自 2021年1月1日 至 2021年12月31日)
営業取引による取引高		
売上高	74,416百万円	80,559百万円
仕入高	13,284	15,965
その他の営業取引	970	911
営業取引以外の取引による取引高	1,016	192

2 販売費に属する費用のおおよその割合は前事業年度39%、当事業年度40%、一般管理費に属する費用のおおよその割合は前事業年度61%、当事業年度60%であります。主要な費目および金額は次のとおりです。

	前事業年度 (自 2020年1月1日 至 2020年12月31日)	当事業年度 (自 2021年1月1日 至 2021年12月31日)
従業員給料手当	1,559百万円	1,631百万円
役員報酬	207	217
荷造発送費	1,750	1,983
退職給付費用	184	188
研究開発費	4,316	4,346
減価償却費	464	271
製品保証引当金繰入額	26	157
役員株式給付引当金繰入額	78	102
貸倒引当金繰入額	0	0

3 固定資産売却益の内容は、次のとおりであります。

	前事業年度 (自 2020年1月1日 至 2020年12月31日)	当事業年度 (自 2021年1月1日 至 2021年12月31日)
工具器具備品等	3百万円	0百万円
計	3	0

4 固定資産除売却損の内容は、次のとおりであります。

	前事業年度 (自 2020年1月1日 至 2020年12月31日)	当事業年度 (自 2021年1月1日 至 2021年12月31日)
建物及び構築物	3百万円	4百万円
機械装置及び車両運搬具	4	8
土地	3	-
建設仮勘定	3	50
その他(工具器具備品)	13	5
取壊撤去費用	18	12
計	47	81

(有価証券関係)

前事業年度(2020年12月31日)

子会社株式(貸借対照表計上額 5,759百万円)は、市場価格がなく、時価を把握することが極めて困難と認められることから、記載しておりません。

当事業年度(2021年12月31日)

子会社株式(貸借対照表計上額 6,217百万円)は、市場価格がなく、時価を把握することが極めて困難と認められることから、記載しておりません。

(税効果会計関係)

1. 繰延税金資産及び繰延税金負債の発生の主な原因別の内訳

	前事業年度 (2020年12月31日)	当事業年度 (2021年12月31日)
繰延税金資産		
退職給付引当金	312百万円	342百万円
役員株式給付引当金	60	70
厚生年金基金解散損失引当金	393	269
貸倒引当金	99	98
たな卸資産	37	31
投資有価証券評価損	279	273
製品保証引当金	95	103
固定資産	282	130
未払事業税	45	85
譲渡制限付株式	23	36
その他	52	57
繰延税金資産小計	1,682	1,500
評価性引当額	472	465
繰延税金資産合計	1,210	1,034
繰延税金負債		
固定資産圧縮積立金	600	593
土地時価評価	272	272
その他有価証券評価差額金	419	484
退職給付信託	73	34
繰延税金負債合計	1,365	1,385
繰延税金負債の純額	155	350

2. 法定実効税率と税効果会計適用後の法人税等の負担率との差異の原因となった主な項目別の内訳

	前事業年度 (2020年12月31日)	当事業年度 (2021年12月31日)
法定実効税率	30.6%	30.6%
(調整)		
交際費等永久に損金に算入されない項目	0.1	0.2
受取配当金等永久に益金に算入されない項目	7.6	0.2
試験研究費等特別控除	4.4	5.7
住民税均等割等	0.6	0.4
評価性引当額	0.2	0.1
その他	0.1	0.0
税効果会計適用後の法人税等の負担率	19.5	25.2

(企業結合等関係)

連結財務諸表「注記事項(企業結合等関係)」に記載しているため、注記を省略しております。

(重要な後発事象)

該当事項はありません。

【附属明細表】

【有形固定資産等明細表】

(単位：百万円)

区分	資産の種類	当期首残高	当期増加額	当期減少額	当期償却額	当期末残高	減価償却累計額
有形固定資産	建物	4,889	223	4	356	4,751	15,956
	構築物	215	14	1	29	199	1,252
	機械及び装置	2,234	519	8	462	2,282	10,462
	車両運搬具	13	14	0	11	16	155
	工具、器具及び備品	607	1,040	6	628	1,013	23,250
	土地	6,453	-	258	-	6,194	-
	リース資産	166	69	-	46	190	253
	建設仮勘定	216	701	799	-	117	-
	計	14,796	2,582	1,079	1,534	14,766	51,331
無形固定資産	ソフトウェア	230	318	-	119	430	2,302
	その他	72	257	312	0	17	2
	計	303	575	312	119	447	2,305

(注) 1 建設仮勘定の当期増加額及び減少額は、それぞれの有形固定資産に振替えております。

2 当期増減額のうち主なものは次のとおりです。

資産の種類	増減区分	事業所	金額 (百万円)	事業所	金額 (百万円)
建物	増加額	本社	59	盛岡事業所	17
	減少額	盛岡事業所	11	本社	4
土地	増加額	-	-	-	-
	減少額	試験場	600	試験場	63
機械及び装置	増加額	横須賀事業所	174	盛岡事業所	62
	減少額	横須賀事業所	28	横須賀事業所	21
工具、器具及び備品	増加額	本社	855	本社	15
	減少額	本社	173	本社	5
ソフトウェア	増加額	本社	141	本社	14
	減少額	-	-	-	-

【引当金明細表】

(単位：百万円)

科目	当期首残高	当期増加額	当期減少額	当期末残高
貸倒引当金	323	0	0	322
製品保証引当金	312	157	129	339
厚生年金基金解散損失引当金	1,285	-	406	878
役員株式給付引当金	196	131	95	231

(2) 【主な資産及び負債の内容】

連結財務諸表を作成しているため、記載を省略しております。

(3) 【その他】

該当事項はありません。

第6【提出会社の株式事務の概要】

事業年度	1月1日から12月31日まで
定時株主総会	3月中
基準日	12月31日
剰余金の配当の基準日	12月31日
1単元の株式数	100株
単元未満株式の買取り・買増し	
取扱場所	(特別口座) 東京都千代田区丸の内一丁目4番1号 三井住友信託銀行株式会社 証券代行部
株主名簿管理人	(特別口座) 東京都千代田区丸の内一丁目4番1号 三井住友信託銀行株式会社
取次所	
買取・買増手数料	株式の売買の委託に係る手数料相当額として別途定める金額
公告掲載方法	電子公告とする。ただし、電子公告によることができない事故その他やむを得ない事由が生じたときは、日本経済新聞に掲載する方法により行う。 公告掲載URL https://www.yamabiko-corp.co.jp/
株主に対する特典	該当事項はありません。

(注) 当社定款の定めにより、単元未満株式を有する株主は、その有する単元未満株式について、以下の権利以外の権利を行使することができません。

- (1) 会社法第189条第2項各号に掲げる権利
- (2) 会社法第166条第1項の規定による請求をする権利
- (3) 募集株式または募集新株予約権の割当てを受ける権利
- (4) 単元未満株式の買増しを請求する権利

第7【提出会社の参考情報】

1【提出会社の親会社等の情報】

当社は、金融商品取引法第24条の7第1項に規定する親会社等はありません。

2【その他の参考情報】

当事業年度の開始日から有価証券報告書提出日までの間に、次の書類を提出しております。

(1) 有価証券報告書及びその添付書類並びに確認書

事業年度（第13期）（自 2020年1月1日 至 2020年12月31日）2021年3月31日関東財務局長に提出

(2) 内部統制報告書及びその添付書類

2021年3月31日関東財務局長に提出

(3) 四半期報告書及び確認書

（第14期第1四半期）（自 2021年1月1日 至 2021年3月31日）2021年5月12日関東財務局長に提出

（第14期第2四半期）（自 2021年4月1日 至 2021年6月30日）2021年8月11日関東財務局長に提出

（第14期第3四半期）（自 2021年7月1日 至 2021年9月30日）2021年11月10日関東財務局長に提出

(4) 臨時報告書

2021年3月31日関東財務局長に提出

企業内容等の開示に関する内閣府令第19条第2項第9号の2（株主総会における議決権行使の結果）に基づく臨時報告書であります。

第二部【提出会社の保証会社等の情報】

該当事項はありません。

独立監査人の監査報告書及び内部統制監査報告書

2022年3月31日

株式会社やまびこ

取締役会 御中

東陽監査法人

東京事務所

指定社員 業務執行社員	公認会計士	稲野辺 研
指定社員 業務執行社員	公認会計士	三浦 貴司

<財務諸表監査>

監査意見

当監査法人は、金融商品取引法第193条の2第1項の規定に基づく監査証明を行うため、「経理の状況」に掲げられている株式会社やまびこの2021年1月1日から2021年12月31日までの連結会計年度の連結財務諸表、すなわち、連結貸借対照表、連結損益計算書、連結包括利益計算書、連結株主資本等変動計算書、連結キャッシュ・フロー計算書、連結財務諸表作成のための基本となる重要な事項、その他の注記及び連結附属明細表について監査を行った。

当監査法人は、上記の連結財務諸表が、我が国において一般に公正妥当と認められる企業会計の基準に準拠して、株式会社やまびこ及び連結子会社の2021年12月31日現在の財政状態並びに同日をもって終了する連結会計年度の経営成績及びキャッシュ・フローの状況を、全ての重要な点において適正に表示しているものと認める。

監査意見の根拠

当監査法人は、我が国において一般に公正妥当と認められる監査の基準に準拠して監査を行った。監査の基準における当監査法人の責任は、「連結財務諸表監査における監査人の責任」に記載されている。当監査法人は、我が国における職業倫理に関する規定に従って、会社及び連結子会社から独立しており、また、監査人としてのその他の倫理上の責任を果たしている。当監査法人は、意見表明の基礎となる十分かつ適切な監査証拠を入手したと判断している。

監査上の主要な検討事項

監査上の主要な検討事項とは、当連結会計年度の連結財務諸表の監査において、監査人が職業的専門家として特に重要であると判断した事項である。監査上の主要な検討事項は、連結財務諸表全体に対する監査の実施過程及び監査意見の形成において対応した事項であり、当監査法人は、当該事項に対して個別に意見を表明するものではない。

製品保証引当金の見積りの合理性	
監査上の主要な検討事項の内容及び決定理由	監査上の対応
<p>会社の当連結会計年度の連結貸借対照表において、製品保証引当金を1,487百万円（流動負債：954百万円、固定負債：533百万円）計上しており、（連結財務諸表作成のための基本となる重要な事項）4 会計方針に関する事項（3）重要な引当金の計上基準（c）製品保証引当金及び（重要な会計上の見積り）1．製品保証引当金に関連する開示を行っている。</p> <p>製品保証引当金は、製品のアフターサービスによる費用支出に備えるため、過去のサービス費用発生率を基準として発生見込額を計上している。また、リコールの発生に伴う個別に見積可能なアフターサービス費用（以下、「個別製品保証引当金」という。）については、過去の修理又は交換費用、リコールの進捗率等の入手可能な情報をふまえた予測発生台数及び製品1台当たり修理費用を基に見積額を計上している。</p> <p>個別製品保証引当金の見積りには、経営者による判断が重要な影響を及ぼすことから、当監査法人は個別製品保証引当金の見積りの合理性が、「監査上の主要な検討事項」に該当すると判断した。</p>	<p>当監査法人は個別製品保証引当金の見積りの合理性を検討するため、連結子会社については、構成単位の監査人を関与させ、主に以下の監査手続を実施した。</p> <p>(1) 内部統制の評価</p> <p>個別製品保証引当金の算定の前提となる改修の対象となる製品の台数及び製品1台当たりの改修費用の見積りに関連する内部統制の整備及び運用の状況の有効性を評価した。</p> <p>(2) 個別製品保証引当金の見積りの合理性の評価</p> <p>個別製品保証引当金の算定の基礎となる改修の対象となる製品の台数及び製品1台当たりの改修費用の見積りの合理性を評価するため、主に以下の手続を実施した。</p> <ul style="list-style-type: none"> ・取締役会及び経営戦略会議議事録、会社のウェブサイトに掲載されるサービス情報一覧や官庁への不具合届け出情報等の閲覧及び関連部署へのヒアリングにより、個別製品保証引当金の計上の網羅性を検討した。 ・改修の対象となる製品の台数及び製品1台当たりの改修費用について、その算定基礎の対象となった製品の欠陥内容、当該不具合の発生原因、過去のリコールの進捗率及び当連結会計年度を含む過年度に見積もった修理又は交換費用と実績との差異の状況等について、関連部署の責任者に対して質問するとともに、その判断基礎となった根拠資料との整合性を検討し、追加計上の要否を含む見積りの妥当性を検討した。 ・会社が作成した製品保証引当金の算定シートに基づき再計算を実施し、計上額の正確性を検討した。 ・個別製品保証引当金の計上に影響を与える後発事象が無いことを、関連部署への質問、取締役会及び経営戦略会議議事録等の関係資料の閲覧及び経営者への質問書を回収して検討した。

連結財務諸表に対する経営者並びに監査役及び監査役会の責任

経営者の責任は、我が国において一般に公正妥当と認められる企業会計の基準に準拠して連結財務諸表を作成し適正に表示することにある。これには、不正又は誤謬による重要な虚偽表示のない連結財務諸表を作成し適正に表示するために経営者が必要と判断した内部統制を整備及び運用することが含まれる。

連結財務諸表を作成するに当たり、経営者は、継続企業の前提に基づき連結財務諸表を作成することが適切であるかどうかを評価し、我が国において一般に公正妥当と認められる企業会計の基準に基づいて継続企業に関する事項を開示する必要がある場合には当該事項を開示する責任がある。

監査役及び監査役会の責任は、財務報告プロセスの整備及び運用における取締役の職務の執行を監視することにある。

連結財務諸表監査における監査人の責任

監査人の責任は、監査人が実施した監査に基づいて、全体としての連結財務諸表に不正又は誤謬による重要な虚偽表示がないかどうかについて合理的な保証を得て、監査報告書において独立の立場から連結財務諸表に対する意見を表明することにある。虚偽表示は、不正又は誤謬により発生する可能性があり、個別に又は集計すると、連結財務諸表の利用者の意思決定に影響を与えると合理的に見込まれる場合に、重要性があると判断される。

監査人は、我が国において一般に公正妥当と認められる監査の基準に従って、監査の過程を通じて、職業的専門家としての判断を行い、職業的懐疑心を保持して以下を実施する。

- ・ 不正又は誤謬による重要な虚偽表示リスクを識別し、評価する。また、重要な虚偽表示リスクに対応した監査手続を立案し、実施する。監査手続の選択及び適用は監査人の判断による。さらに、意見表明の基礎となる十分かつ適切な監査証拠を入手する。
- ・ 連結財務諸表監査の目的は、内部統制の有効性について意見表明するためのものではないが、監査人は、リスク評価の実施に際して、状況に応じた適切な監査手続を立案するために、監査に関連する内部統制を検討する。
- ・ 経営者が採用した会計方針及びその適用方法の適切性、並びに経営者によって行われた会計上の見積りの合理性及び関連する注記事項の妥当性を評価する。
- ・ 経営者が継続企業を前提として連結財務諸表を作成することが適切であるかどうか、また、入手した監査証拠に基づき、継続企業の前提に重要な疑義を生じさせるような事象又は状況に関して重要な不確実性が認められるかどうか結論付ける。継続企業の前提に関する重要な不確実性が認められる場合は、監査報告書において連結財務諸表の注記事項に注意を喚起すること、又は重要な不確実性に関する連結財務諸表の注記事項が適切でない場合は、連結財務諸表に対して除外事項付意見を表明することが求められている。監査人の結論は、監査報告書日までに入手した監査証拠に基づいているが、将来の事象や状況により、企業は継続企業として存続できなくなる可能性がある。
- ・ 連結財務諸表の表示及び注記事項が、我が国において一般に公正妥当と認められる企業会計の基準に準拠しているかどうかとともに、関連する注記事項を含めた連結財務諸表の表示、構成及び内容、並びに連結財務諸表が基礎となる取引や会計事象を適正に表示しているかどうかを評価する。
- ・ 連結財務諸表に対する意見を表明するために、会社及び連結子会社の財務情報に関する十分かつ適切な監査証拠を入手する。監査人は、連結財務諸表の監査に関する指示、監督及び実施に関して責任がある。監査人は、単独で監査意見に対して責任を負う。

監査人は、監査役及び監査役会に対して、計画した監査の範囲とその実施時期、監査の実施過程で識別した内部統制の重要な不備を含む監査上の重要な発見事項、及び監査の基準で求められているその他の事項について報告を行う。

監査人は、監査役及び監査役会に対して、独立性についての我が国における職業倫理に関する規定を遵守したこと、並びに監査人の独立性に影響を与えると合理的に考えられる事項、及び阻害要因を除去又は軽減するためにセーフガードを講じている場合はその内容について報告を行う。

監査人は、監査役及び監査役会と協議した事項のうち、当連結会計年度の連結財務諸表の監査で特に重要であると判断した事項を監査上の主要な検討事項と決定し、監査報告書において記載する。ただし、法令等により当該事項の公表が禁止されている場合や、極めて限定的ではあるが、監査報告書において報告することにより生じる不利益が公共の利益を上回ると合理的に見込まれるため、監査人が報告すべきでないと判断した場合は、当該事項を記載しない。

< 内部統制監査 >

監査意見

当監査法人は、金融商品取引法第193条の2第2項の規定に基づく監査証明を行うため、株式会社やまびこの2021年12月31日現在の内部統制報告書について監査を行った。

当監査法人は、株式会社やまびこが2021年12月31日現在の財務報告に係る内部統制は有効であると表示した上記の内部統制報告書が、我が国において一般に公正妥当と認められる財務報告に係る内部統制の評価の基準に準拠して、財務報告に係る内部統制の評価結果について、全ての重要な点において適正に表示しているものと認める。

監査意見の根拠

当監査法人は、我が国において一般に公正妥当と認められる財務報告に係る内部統制の監査の基準に準拠して内部統制監査を行った。財務報告に係る内部統制の監査の基準における当監査法人の責任は、「内部統制監査における監査人の責任」に記載されている。当監査法人は、我が国における職業倫理に関する規定に従って、会社及び連結子会社から独立しており、また、監査人としてのその他の倫理上の責任を果たしている。当監査法人は、意見表明の基礎となる十分かつ適切な監査証拠を入手したと判断している。

内部統制報告書に対する経営者並びに監査役及び監査役会の責任

経営者の責任は、財務報告に係る内部統制を整備及び運用し、我が国において一般に公正妥当と認められる財務報告に係る内部統制の評価の基準に準拠して内部統制報告書を作成し適正に表示することにある。

監査役及び監査役会の責任は、財務報告に係る内部統制の整備及び運用状況を監視、検証することにある。

なお、財務報告に係る内部統制により財務報告の虚偽の記載を完全には防止又は発見することができない可能性がある。

内部統制監査における監査人の責任

監査人の責任は、監査人が実施した内部統制監査に基づいて、内部統制報告書に重要な虚偽表示がないかどうかについて合理的な保証を得て、内部統制監査報告書において独立の立場から内部統制報告書に対する意見を表明することにある。

監査人は、我が国において一般に公正妥当と認められる財務報告に係る内部統制の監査の基準に従って、監査の過程を通じて、職業的専門家としての判断を行い、職業的懐疑心を保持して以下を実施する。

- ・ 内部統制報告書における財務報告に係る内部統制の評価結果について監査証拠を入手するための監査手続を実施する。内部統制監査の監査手続は、監査人の判断により、財務報告の信頼性に及ぼす影響の重要性に基づいて選択及び適用される。
- ・ 財務報告に係る内部統制の評価範囲、評価手続及び評価結果について経営者が行った記載を含め、全体としての内部統制報告書の表示を検討する。
- ・ 内部統制報告書における財務報告に係る内部統制の評価結果に関する十分かつ適切な監査証拠を入手する。監査人は、内部統制報告書の監査に関する指示、監督及び実施に関して責任がある。監査人は、単独で監査意見に対して責任を負う。

監査人は、監査役及び監査役会に対して、計画した内部統制監査の範囲とその実施時期、内部統制監査の実施結果、識別した内部統制の開示すべき重要な不備、その是正結果、及び内部統制の監査の基準で求められているその他の事項について報告を行う。

監査人は、監査役及び監査役会に対して、独立性についての我が国における職業倫理に関する規定を遵守したこと、並びに監査人の独立性に影響を与えると合理的に考えられる事項、及び阻害要因を除去又は軽減するためにセーフガードを講じている場合はその内容について報告を行う。

利害関係

会社及び連結子会社と当監査法人又は業務執行社員との間には、公認会計士法の規定により記載すべき利害関係はない。

以上

1. 上記の監査報告書の原本は当社（有価証券報告書提出会社）が別途保管しております。

2. X B R L データは監査の対象には含まれていません。

独立監査人の監査報告書

2022年3月31日

株式会社やまびこ

取締役会 御中

東陽監査法人

東京事務所

指定社員	公認会計士	稲野辺 研
業務執行社員		
指定社員	公認会計士	三浦 貴司
業務執行社員		

監査意見

当監査法人は、金融商品取引法第193条の2第1項の規定に基づく監査証明を行うため、「経理の状況」に掲げられている株式会社やまびこの2021年1月1日から2021年12月31日までの第14期事業年度の財務諸表、すなわち、貸借対照表、損益計算書、株主資本等変動計算書、重要な会計方針、その他の注記及び附属明細表について監査を行った。

当監査法人は、上記の財務諸表が、我が国において一般に公正妥当と認められる企業会計の基準に準拠して、株式会社やまびこの2021年12月31日現在の財政状態及び同日をもって終了する事業年度の経営成績を、全ての重要な点において適正に表示しているものと認める。

監査意見の根拠

当監査法人は、我が国において一般に公正妥当と認められる監査の基準に準拠して監査を行った。監査の基準における当監査法人の責任は、「財務諸表監査における監査人の責任」に記載されている。当監査法人は、我が国における職業倫理に関する規定に従って、会社から独立しており、また、監査人としてのその他の倫理上の責任を果たしている。当監査法人は、意見表明の基礎となる十分かつ適切な監査証拠を入手したと判断している。

監査上の主要な検討事項

監査上の主要な検討事項とは、当事業年度の財務諸表の監査において、監査人が職業的専門家として特に重要であると判断した事項である。監査上の主要な検討事項は、財務諸表全体に対する監査の実施過程及び監査意見の形成において対応した事項であり、当監査法人は、当該事項に対して個別に意見を表明するものではない。

製品保証引当金の見積りの合理性

連結財務諸表の監査報告書に記載されている監査上の主要な検討事項（製品保証引当金の見積りの合理性）と同一内容であるため、記載を省略している。

財務諸表に対する経営者並びに監査役及び監査役会の責任

経営者の責任は、我が国において一般に公正妥当と認められる企業会計の基準に準拠して財務諸表を作成し適正に表示することにある。これには、不正又は誤謬による重要な虚偽表示のない財務諸表を作成し適正に表示するために経営者が必要と判断した内部統制を整備及び運用することが含まれる。

財務諸表を作成するに当たり、経営者は、継続企業的前提に基づき財務諸表を作成することが適切であるかどうかを評価し、我が国において一般に公正妥当と認められる企業会計の基準に基づいて継続企業に関する事項を開示する必要がある場合には当該事項を開示する責任がある。

監査役及び監査役会の責任は、財務報告プロセスの整備及び運用における取締役の職務の執行を監視することにある。

財務諸表監査における監査人の責任

監査人の責任は、監査人が実施した監査に基づいて、全体としての財務諸表に不正又は誤謬による重要な虚偽表示がないかどうかについて合理的な保証を得て、監査報告書において独立の立場から財務諸表に対する意見を表明することにある。虚偽表示は、不正又は誤謬により発生する可能性があり、個別に又は集計すると、財務諸表の利用者の意思決定に影響を与えると合理的に見込まれる場合に、重要性があると判断される。

監査人は、我が国において一般に公正妥当と認められる監査の基準に従って、監査の過程を通じて、職業的専門家としての判断を行い、職業的懐疑心を保持して以下を実施する。

- ・ 不正又は誤謬による重要な虚偽表示リスクを識別し、評価する。また、重要な虚偽表示リスクに対応した監査手続を立案し、実施する。監査手続の選択及び適用は監査人の判断による。さらに、意見表明の基礎となる十分かつ適切な監査証拠を入手する。
- ・ 財務諸表監査の目的は、内部統制の有効性について意見表明するためのものではないが、監査人は、リスク評価の実施に際して、状況に応じた適切な監査手続を立案するために、監査に関連する内部統制を検討する。
- ・ 経営者が採用した会計方針及びその適用方法の適切性、並びに経営者によって行われた会計上の見積りの合理性及び関連する注記事項の妥当性を評価する。
- ・ 経営者が継続企業を前提として財務諸表を作成することが適切であるかどうか、また、入手した監査証拠に基づき、継続企業的前提に重要な疑義を生じさせるような事象又は状況に関して重要な不確実性が認められるかどうか結論付ける。継続企業的前提に関する重要な不確実性が認められる場合は、監査報告書において財務諸表の注記事項に注意を喚起すること、又は重要な不確実性に関する財務諸表の注記事項が適切でない場合は、財務諸表に対して除外事項付意見を表明することが求められている。監査人の結論は、監査報告書日までに入手した監査証拠に基づいているが、将来の事象や状況により、企業は継続企業として存続できなくなる可能性がある。
- ・ 財務諸表の表示及び注記事項が、我が国において一般に公正妥当と認められる企業会計の基準に準拠しているかどうかとともに、関連する注記事項を含めた財務諸表の表示、構成及び内容、並びに財務諸表が基礎となる取引や会計事象を適正に表示しているかどうかを評価する。

監査人は、監査役及び監査役会に対して、計画した監査の範囲とその実施時期、監査の実施過程で識別した内部統制の重要な不備を含む監査上の重要な発見事項、及び監査の基準で求められているその他の事項について報告を行う。

監査人は、監査役及び監査役会に対して、独立性についての我が国における職業倫理に関する規定を遵守したこと、並びに監査人の独立性に影響を与えると合理的に考えられる事項、及び阻害要因を除去又は軽減するためにセーフガードを講じている場合はその内容について報告を行う。

監査人は、監査役及び監査役会と協議した事項のうち、当事業年度の財務諸表の監査で特に重要であると判断した事項を監査上の主要な検討事項と決定し、監査報告書において記載する。ただし、法令等により当該事項の公表が禁止されている場合や、極めて限定的ではあるが、監査報告書において報告することにより生じる不利益が公共の利益を上回ると合理的に見込まれるため、監査人が報告すべきでないとして判断した場合は、当該事項を記載しない。

利害関係

会社と当監査法人又は業務執行社員との間には、公認会計士法の規定により記載すべき利害関係はない。

以 上

-
1. 上記の監査報告書の原本は当社（有価証券報告書提出会社）が別途保管しております。
 2. XBR Lデータは監査の対象には含まれていません。