

【表紙】

【提出書類】 有価証券報告書

【根拠条文】 金融商品取引法第24条第1項

【提出先】 関東財務局長

【提出日】 2024年6月24日

【事業年度】 第6期(自 2023年4月1日 至 2024年3月31日)

【会社名】 株式会社三十三フィナンシャルグループ

【英訳名】 San ju San Financial Group, Inc.

【代表者の役職氏名】 代表取締役社長 道 廣 剛 太 郎

【本店の所在の場所】 三重県松阪市京町510番地  
( 上記は登記上の本店所在地であり実際の本社業務は下記にて行っております。 )  
三重県四日市市西新地7番8号

【電話番号】 ( 059 ) 357-3355 ( 代表 )

【事務連絡者氏名】 経営企画部長 青 山 歩

【最寄りの連絡場所】 三重県四日市市西新地7番8号  
株式会社三十三フィナンシャルグループ 経営企画部

【電話番号】 ( 059 ) 357-3355 ( 代表 )

【事務連絡者氏名】 経営企画部長 青 山 歩

【縦覧に供する場所】 株式会社東京証券取引所  
( 東京都中央区日本橋兜町2番1号 )  
株式会社名古屋証券取引所  
( 名古屋市中区栄3丁目8番20号 )

## 第一部【企業情報】

## 第1【企業の概況】

## 1【主要な経営指標等の推移】

(1) 当連結会計年度の前4連結会計年度及び当連結会計年度に係る次に掲げる主要な経営指標等の推移

		2019年度	2020年度	2021年度	2022年度	2023年度
		(自2019年 4月1日 至2020年 3月31日)	(自2020年 4月1日 至2021年 3月31日)	(自2021年 4月1日 至2022年 3月31日)	(自2022年 4月1日 至2023年 3月31日)	(自2023年 4月1日 至2024年 3月31日)
連結経常収益	百万円	71,116	76,245	70,479	65,901	67,848
連結経常利益	百万円	6,178	3,413	4,884	8,737	9,755
親会社株主に帰属する 当期純利益	百万円	4,151	4,179	4,905	6,332	6,904
連結包括利益	百万円	13,715	13,246	6,617	2,370	20,397
連結純資産額	百万円	227,465	238,491	229,635	195,019	213,145
連結総資産額	百万円	3,936,933	4,312,845	4,636,016	4,285,761	4,434,950
1株当たり純資産額	円	7,566.42	7,989.01	7,643.77	7,486.03	8,194.14
1株当たり当期純利益	円	146.41	147.37	175.00	238.41	265.48
潜在株式調整後 1株当たり当期純利益	円	92.18	89.30	105.43	188.59	-
自己資本比率	%	5.76	5.52	4.94	4.54	4.80
連結自己資本利益率	%	1.86	1.89	2.23	3.14	3.38
連結株価収益率	倍	10.19	9.44	8.43	6.62	7.84
営業活動による キャッシュ・フロー	百万円	110,265	269,310	374,900	382,466	67,093
投資活動による キャッシュ・フロー	百万円	70,075	52,865	5,048	143,937	23,385
財務活動による キャッシュ・フロー	百万円	10,146	2,228	2,254	32,287	2,287
現金及び現金同等物 の期末残高	百万円	209,364	529,313	896,911	338,219	426,410
従業員数 [外、平均臨時従業員数]	人	2,673 [967]	2,701 [1,112]	2,617 [942]	2,530 [875]	2,431 [826]

(注) 1. 2023年度の潜在株式調整後1株当たり当期純利益は、潜在株式がないので記載しておりません。

2. 自己資本比率は、(期末純資産の部合計 - 期末非支配株主持分)を期末資産の部の合計で除して算出しております。

## (2) 当社の当事業年度の前4事業年度及び当事業年度に係る主要な経営指標等の推移

回 次		第 2 期	第 3 期	第 4 期	第 5 期	第 6 期
決 算 年 月		2020年 3 月	2021年 3 月	2022年 3 月	2023年 3 月	2024年 3 月
営業収益	百万円	3,272	3,289	2,697	2,382	2,221
経常利益	百万円	2,299	2,259	2,256	2,073	1,907
当期純利益	百万円	2,272	2,243	2,242	2,188	1,893
資本金	百万円	10,000	10,000	10,000	10,000	10,000
発行済株式総数						
普通株式	千株	26,167	26,167	26,167	26,167	26,167
第一種優先株式		4,200	4,200	4,200	-	-
純資産額	百万円	159,715	159,739	159,809	129,753	129,774
総資産額	百万円	160,262	160,359	160,229	130,227	130,251
1株当たり純資産額	円	4,977.53	4,978.03	4,976.22	4,990.04	4,989.91
1株当たり配当額						
普通株式		72.00	72.00	72.00	72.00	80.00
(内1株当たり中間配当額)	円 (円)	(36.00)	(36.00)	(36.00)	(36.00)	(36.00)
第一種優先株式		81.143	81.858	82.572	-	-
(内1株当たり中間配当額)		(40.5715)	(40.929)	(41.286)	(-)	(-)
1株当たり当期純利益	円	74.22	72.99	72.79	79.18	72.81
潜在株式調整後 1株当たり当期純利益	円	50.46	47.94	48.20	65.17	-
自己資本比率	%	99.65	99.61	99.73	99.63	99.63
自己資本利益率	%	1.48	1.46	1.46	1.58	1.45
株価収益率	倍	20.09	19.06	20.27	19.94	28.61
配当性向	%	96.99	98.63	98.90	90.93	109.86
従業員数	人	6	6	60	62	61
[外、平均臨時従業員数]		[ - ]	[ - ]	[ - ]	[ - ]	[ - ]
株主総利回り	%	101.36	99.54	109.65	120.99	158.91
(比較指標：配当込みTOPIX)		(90.49)	(128.62)	(131.18)	(138.80)	(196.19)
最高株価	円	1,799	1,595	1,598	1,811	2,198
最低株価	円	1,119	1,229	1,269	1,355	1,500

(注) 1. 第6期(2024年3月期)中間配当についての取締役会決議は2023年11月9日に行いました。

2. 第6期(2024年3月期)の潜在株式調整後1株当たり当期純利益は、潜在株式がないので記載しておりません。

3. 自己資本比率は、期末純資産の部合計を期末資産の部の合計で除して算出しております。

4. 従業員数は、第4期より兼務者を含めた従業員数を表示する方法へ変更しております。

5. 最高株価及び最低株価は、第5期より東京証券取引所プライム市場におけるものであり、それ以前については東京証券取引所市場第一部におけるものであります。

## 2【沿革】

2017年2月28日	株式会社三重銀行及び株式会社第三銀行（以下、総称して「両行」という。）は、経営統合に関する基本合意書を締結
2017年9月15日	両行間で「経営統合契約書」を締結するとともに、「株式移転計画書」を共同で作成
2017年12月15日	両行の臨時株主総会並びに第三銀行の普通株主による種類株主総会及びA種優先株主による種類株主総会において、両行が共同株式移転の方式により当社を設立し、両行がその完全子会社となることについて承認決議
2018年4月2日	両行が共同株式移転の方式により当社を設立 当社普通株式、東京証券取引所市場第一部及び名古屋証券取引所市場第一部に上場
2021年5月1日	両行が合併し、株式会社三十三銀行が発足
2022年4月4日	当社普通株式、東京証券取引所プライム市場及び名古屋証券取引所プレミア市場に移行

## 3【事業の内容】

当社グループ（当社及び当社の関係会社）は、当社及び連結子会社10社で構成され、銀行業務を中心に、リース業務、クレジットカード業務、信用保証業務等の金融サービスに係る事業を行っております。

当社グループの事業に係わる位置づけは次のとおりであります。なお、事業の区分は「第5 経理の状況 1(1) 連結財務諸表 注記事項」に掲げるセグメントの区分と同一であります。

### [銀行業]

株式会社三十三銀行の本支店等において、預金業務、貸出業務、内国為替業務、外国為替業務、国債・投資信託・保険の窓口販売業務等を行っております。当社グループの中核業務として、お客さまの多様化・高度化するニーズにお応えすべく、商品・サービスの拡充に努めております。

### [リース業]

三十三リース株式会社及び三重リース株式会社においてリース業務を行っております。

### [その他]

その他の連結子会社7社においては、クレジットカード業務、信用保証業務等の金融サービスに係る業務を行っております。

なお、当社は、有価証券の取引等の規制に関する内閣府令第49条第2項に規定する特定上場会社等に該当しており、これにより、インサイダー取引規制の重要事実の軽微基準については連結ベースの数値に基づいて判断することとなります。

以上述べた事項を事業系統図によって示すと次のとおりであります。

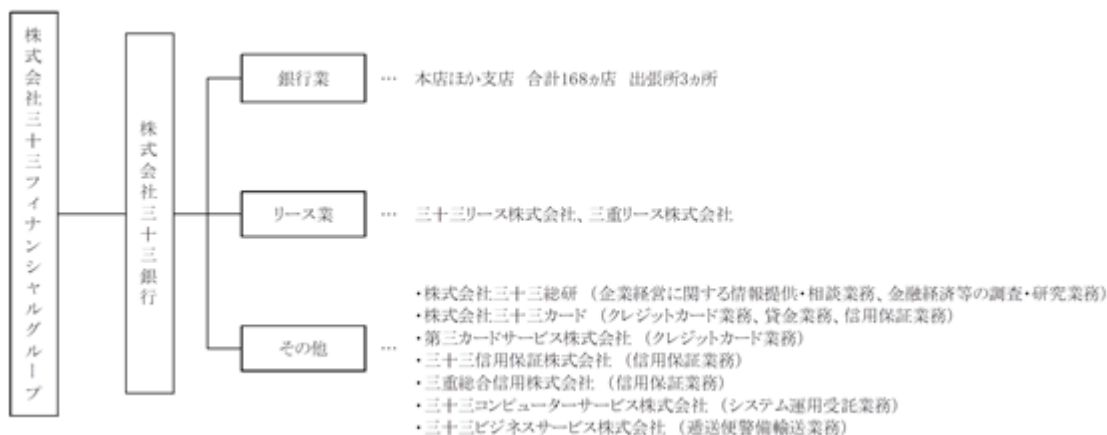

## 4【関係会社の状況】

名称	住所	資本金 又は 出資金 (百万円)	主要な事業 の内容	議決権の 所有割合 (%)	当社との関係内容				
					役員の 兼任等 (人)	資金 援助	営業上の 取引	設備の 賃貸借	業務 提携
(連結子会社) 株式会社三十三銀行	三重県 四日市市	37,461	銀行業	100.00	8 (8)	-	経営管理 預金取引	当社が建物の 一部を賃借	-
株式会社三十三総研	三重県 四日市市	50	その他 (経営相談業務、金融経 済等の調査・研究業務)	90.00 (90.00)	1 (1)	-	-	-	-
三十三リース株式会社	三重県 四日市市	90	リース業	100.00 (100.00)	1 (1)	-	-	-	-
三重リース株式会社	三重県 松阪市	80	リース業	100.00 (100.00)	1 (1)	-	-	-	-
株式会社三十三カード	三重県 四日市市	90	その他 (クレジットカード業務)	100.00 (100.00)	1 (1)	-	-	-	-
第三カードサービス 株式会社	三重県 松阪市	60	その他 (クレジットカード業務)	100.00 (100.00)	2 (2)	-	-	-	-
三十三信用保証株式会社	三重県 四日市市	480	その他 (信用保証業務)	100.00 (100.00)	2 (2)	-	-	-	-
三重総合信用株式会社	三重県 松阪市	40	その他 (信用保証業務)	100.00 (100.00)	1 (1)	-	-	-	-
三十三コンピューター サービス株式会社	三重県 松阪市	20	その他 (システム運用受託業務)	100.00 (100.00)	1 (1)	-	-	-	-
三十三ビジネスサービス 株式会社	三重県 松阪市	30	その他 (送便警備輸送業務)	100.00 (100.00)	1 (1)	-	-	-	-

(注) 1. 「主要な事業の内容」欄には、セグメント情報に記載された名称を記載しております。

2. 上記関係会社のうち、特定子会社に該当するのは株式会社三十三銀行であります。

3. 上記関係会社のうち、株式会社三十三銀行及び三十三リース株式会社は、経常収益(連結会社相互間の内部経常収益を除く。)の連結経常収益に占める割合が100分の10を超えております。主要な損益情報等につきましては、以下のとおりであります。

	経常収益 (百万円)	経常利益 (百万円)	当期純利益 (百万円)	純資産額 (百万円)	総資産額 (百万円)
株式会社三十三銀行	53,474	10,136	7,129	211,712	4,418,366
三十三リース株式会社	8,210	162	162	2,366	25,881

4. 「議決権の所有割合」欄の( )内は子会社による間接所有の割合(内書き)であります。

5. 「当社との関係内容」の「役員の兼任等」欄の( )内は、当社の役員(内書き)であります。

## 5【従業員の状況】

### (1) 連結会社における従業員数

2024年3月31日現在

セグメントの名称	銀行業	リース業	その他	合計
従業員数(人)	2,284 [720]	55 [14]	92 [92]	2,431 [826]

- (注) 1. 従業員数は、執行役員26人を含み、嘱託及び臨時従業員805人を含んでおりません。  
2. 嘱託及び臨時従業員数は、[ ]内に年間の平均人員を外書きで記載しております。

### (2) 当社の従業員数

2024年3月31日現在

従業員数(人)	平均年齢(歳)	平均勤続年数(年)	平均年間給与(千円)
61 [-]	52.87	28.65	9,416

- (注) 1. 当社従業員はすべて株式会社三十三銀行からの兼務出向者であります。  
2. 当社の従業員はすべて銀行業のセグメントに属しております。  
3. 嘱託及び臨時従業員数は、[ ]内に年間の平均人員を外書きで記載しております。  
4. 平均勤続年数は、出向元での勤続年数を通算しております。  
5. 平均年間給与は、賞与及び基準外賃金を含んでおります。

### (3) 労働組合の状況

当社に労働組合はありません。また、当社グループには、三十三銀行労働組合(組合員数1,811人)が組織されております。労使間においては特記すべき事項はありません。

### (4) 管理職に占める女性労働者の割合、男性労働者の育児休業取得率及び労働者の男女の賃金の差異

#### 当社

「女性の職業生活における活躍の推進に関する法律」(2015年法律第64号)及び「育児休業、介護休業等育児又は家族介護を行う労働者の福祉に関する法律」(1991年法律第76号)の規定による公表義務の対象ではないため、記載を省略しております。

#### 連結子会社

#### 当事業年度

株式会社三十三銀行

#### イ. 管理職に占める女性労働者の割合

管理職数(人)	うち女性管理職数(人)	女性管理職比率(%)
827	142	17.2

- (注) 「女性の職業生活における活躍の推進に関する法律」(2015年法律第64号)の規定に基づき算出したものであります。

#### ロ. 男性労働者の育児休業取得率

対象者数(人)	新規取得者数(人)	取得率(%)
57	43	75.4

- (注) 1. 「育児休業、介護休業等育児又は家族介護を行う労働者の福祉に関する法律」(1991年法律第76号)の規定に基づき、「育児休業、介護休業等育児又は家族介護を行う労働者の福祉に関する法律施行規則」(1991年労働省令第25号)第71条の4第1号における育児休業等の取得割合を算出したものであります。  
2. 取得率は「当該年度中に新たに育児休業の取得が可能となった職員数」に対する「新規取得者数(当該年度中に新たに育児休業を取得した職員(当事業年度については、2020~2022年度に取得可能になった職員数を含む))」の割合をいいます。このため取得率が100%を超えることがあります。

八．労働者の男女の賃金の差異

正規 / 非正規	男女の賃金差異 (%)(注1)	女性		男性	
		従業員数(人) (注2)	平均年齢(歳)	従業員数(人) (注2)	平均年齢(歳)
全労働者	43.7	1,703	42.53	1,373	44.89
正規雇用労働者	51.3	1,137	37.40	1,211	43.01
マネジメント(注3)	86.0	3	53.00	164	51.30
オーソリティ(注4)	75.0	314	41.36	1,036	41.57
エキスパート(注5)	76.7	820	35.83	11	54.18
非正規雇用労働者	45.4	566	52.82	162	58.98
嘱託	71.2	88	54.20	136	59.18
パート	69.3	478	52.57	26	57.92

(注) 1．「女性の職業生活における活躍の推進に関する法律」(2015年法律第64号)の規定に基づき算出したものであります。

- 2．他社への出向者を含み、他社からの出向者を除いております。
- 3．部門を管理統括する経営層の者をいいます。
- 4．あらゆる業務に精通し、高度な知識と企画力・判断力・実行力等を有する者をいいます。
- 5．主に定型的な業務を担当し、効率的で高品質な業務を遂行する者をいいます。  
営業店内においては、お客さま対応や金融商品の販売等を担っております。

全労働者における男女の賃金差異は、43.7%となっております。株式会社三十三銀行では、同じ役割であれば男女で賃金の差は設けていないため、この差は、給与の高い職位の従業員において男性比率が高いこと、育児等による休職及び時短勤務の利用によって給与を減額している従業員において女性比率が高いことが挙げられます。(参考：女性従業員のうち、育児休業者124名、時短勤務者165名 2024年3月31日時点)

## 第2【事業の状況】

### 1【経営方針、経営環境及び対処すべき課題等】

当社グループの経営方針、経営環境及び対処すべき課題等は、次のとおりであります。

なお、文中の将来に関する事項は、当連結会計年度末現在において当社グループが判断したものであります。

#### (1) 経営方針・経営戦略等

##### 経営の基本方針

当社グループは、「地域のお客さまから愛され信頼される金融グループとして、地域とともに成長し、活力あふれる未来の創造に貢献します。」という経営理念のもと、地域のお客さまから愛され信頼される金融グループを目指し、企業価値向上に取り組んでおります。

##### 中長期的な経営戦略

当社グループは、第3次中期経営計画（2024年4月～2027年3月）において、「地域信頼度ナンバー1金融グループ」をビジョンとして掲げております。

本計画では、地域のお客さまとの圧倒的なリレーションの構築を通じて、お客さまの経営課題やニーズに対して多様なソリューションを提供し、お客さまの期待に応えることで、ビジョンの実現を目指しており、DX戦略の推進と人的資本経営の実践を革新のエンジンとして「リレーション＆ソリューションの進化」「経営の効率化・最適化」「経営基盤の強靱化」の3つの基本方針に基づく各種施策に取り組むことで、従業員の働きがいと生産性の向上を図ってまいります。

##### 目標とする経営指標

第3次中期経営計画の目標とする経営指標は、以下のとおりであります。

<ビジョンの実現に資するKPI>		目標
ビジネスマッチング成約件数	2024年4月～2027年3月累計	3,000件
事業承継支援件数	2024年4月～2027年3月累計	3,600件
地元（三重県＋愛知県）事業性貸出残高	2027年3月末	14,200億円
NISA口座数	2027年3月末	55,000口座
投資信託積立月額	2027年3月	15億円/月
平準払保険新規成約件数	2024年4月～2027年3月累計	24,900件
女性管理職比率	2027年3月末	19%以上

<財務目標>			2027年3月期目標
収益性	ROE	FG連結	5%以上
	当期純利益	FG連結	110億円
効率性	コアOHR	銀行単体	67%未満
健全性	自己資本比率	FG連結	8.4%程度



(2) 優先的に対処すべき事業上及び財務上の課題

景気は、年明け以降、所得環境の改善などによる個人消費の緩やかな増加、好調な企業業績を背景に企業の設備投資意欲が高まっていることから、総じてみると、緩やかに持ち直しております。

また、地域金融機関の経営環境は人口減少や高齢化の進展等社会の構造的な変化が及ぼす地域経済への影響増大に加え、サステナビリティへの関心の高まり、IT・デジタル化の進展、マイナス金利政策の解除などにより大きく変化しており、こうした環境変化への対応力がこれまで以上に求められております。

このような環境の下、当社グループは、2024年4月から2027年3月を計画期間とする第3次中期経営計画を策定し、DX戦略の推進と人的資本経営の実践を変革のエンジンとして、「リレーション&ソリューションの進化」「経営の効率化・最適化」「経営基盤の強靱化」の3つの基本方針に基づく各種施策に着実に取り組むことにより、ビジョンとして掲げる「地域信頼度ナンバー1金融グループ」を目指してまいります。

## 2【サステナビリティに関する考え方及び取組】

当社グループのサステナビリティに関する考え方及び取組は、次のとおりであります。





なお、文中の将来に関する事項は、当連結会計年度末現在において当社グループが判断したものであります。

### (1) サステナビリティに関する考え方

当社グループでは、持続可能な社会・経済の実現と当社グループの企業価値向上を図るため、サステナビリティに対する基本的な考え方を示すものとして、以下のとおり「サステナビリティ方針」を制定し取組みを推進しております。

#### [サステナビリティ方針]

三十三フィナンシャルグループは、経営理念「地域のお客さまから愛され信頼される金融グループとして、地域とともに成長し、活力あふれる未来の創造に貢献します。」のもと、企業活動を通じて「持続可能な社会・経済の実現」と「当社グループの企業価値向上」の好循環を目指します。

マテリアリティ（重要課題）	取組方針	関連するSDGs
地域経済・地域社会の持続的発展への貢献	お客さまの課題やニーズに応じた最適なソリューションの提供と地域の社会課題解決の取組みを通じて、地域経済の持続的発展と将来にわたる豊かな地域社会の実現に貢献します。	
気候変動への対応・環境保全	気候変動対応や環境負荷低減に向けた取組みを通じて、地球にやさしい環境づくりに貢献します。	
ダイバーシティ & インクルージョンの推進	人材育成、女性活躍推進、働き方改革等の取組みを通じて、個性が尊重され多様な人材が溢れる職場環境の整備に努めます。	
ガバナンスの高度化	多様性のあるガバナンス体制の構築を通じて、経営の効率性と実効性を高めるとともに、適切な情報開示やステークホルダーの皆さまとの対話に努めます。	

### (2) 気候変動への対応（TCFD提言への取組）

近年、世界各国で異常気象や大規模な自然災害による被害が甚大化しており、日本においても豪雨、台風等による大きな被害が発生するなど、気候変動が企業の事業活動に及ぼす影響は大きくなっております。こうした中、当社グループは、気候変動を含む環境対策は経営上の重要な機会とリスクになり得るとの認識の下、2021年12月にTCFD提言に賛同しました。気候変動がお客さまや当社グループに及ぼすリスク・機会を把握・評価しながら、脱炭素社会の実現に貢献してまいります。

#### ガバナンス

当社グループは、「気候変動への対応・環境保全」をマテリアリティとして設定しております。この課題に適切に対応するため、グループ経営会議の下部組織として、社長を委員長とする「サステナビリティ委員会」を設置しております。同委員会は、原則として年2回開催し、気候変動への対応を含むサステナビリティに関する対応方針、取組み等を協議しております。同委員会での重要な協議事項については、「グループ経営会議」や子銀行の「経営会議」に報告し、当該経営会議において協議・決定しております。また、年1回、当社及び子銀行の取締役会に取組状況等を報告し、当該取締役会において、気候変動に対する取組みの進捗状況のモニタリングと監督を行うとともに、経営戦略やリスク管理に反映させる体制としております。

## 戦略

当社グループは、地域経済の持続的発展に貢献していくなかで、気候変動を含む環境対策は重要な経営課題の一つとしており、環境活動及び環境に配慮した金融商品・サービスなどの提供を通じて、気候変動リスクの低減に向けた取組みを進めております。

## イ．機会とリスク

評価項目	主な機会・リスクの内容	時間軸 (注)	リスクカテゴリー	
機会	再生可能エネルギー関連融資やESG関連投資等、サステナブルファイナンスの増加及び脱炭素支援に関するコンサルティングサービスの増加	短期～長期		
	省資源、省エネルギー化による事業コスト低減	短期～長期		
リスク	移行リスク	投融資先における炭素税の導入に伴うコストの増加	中期～長期	信用リスク
		投融資先における脱炭素技術の開発・導入促進に伴う研究開発や設備投資コストの増加	短期～長期	信用リスク
		気候変動への取組や開示が不十分なことに伴う当社の企業価値の低下	短期～長期	オペレーショナルリスク
	物理的リスク	集中豪雨や台風、洪水などによる融資先から供される担保不動産の浸水に伴う追加引当の発生	短期～長期	信用リスク
		集中豪雨や台風、洪水などによる投融資先の販売・製造拠点の浸水に伴う移転コストの発生や、営業停止・事業撤退に伴う売上の減少	短期～長期	信用リスク
		集中豪雨や台風、洪水などによる当社拠点の浸水に伴う建替コストの発生	短期～長期	オペレーショナルリスク
		海面の上昇による投融資先の販売・製造拠点の浸水に伴う移転コストの発生や、事業撤退に伴う売上の減少	中期～長期	信用リスク

(注) 短期：5年程度、中期：10年程度、長期：30年程度

## ロ．シナリオ分析

当社グループは、気候変動が財務に及ぼす影響を評価するため、一定のシナリオのもと、移行リスク、物理的リスクについてシナリオ分析を実施しております。移行リスクについては、GHG排出量の大きい「電力セクター」と地域の基幹産業である「自動車セクター」の2セクターを分析対象としております。また、物理的リスクについては、近年の水害の激甚化・頻発化を踏まえ、大規模水害を分析対象とし、2023年度は事業性と信先の営業停止に伴う業績悪化による影響を新たに分析しました。なお、これらの分析結果は、一定の前提のもと、現時点で得られる限定的な情報に基づき計算したものです。

## &lt;移行リスク&gt;

	内容
分析対象	電力セクター、自動車セクターに対する与信
シナリオ	IEAの1.5 シナリオ (NZE)、2 シナリオ (SDS)
分析内容	脱炭素社会への移行に伴う、与信先の各種のコスト増加による業績悪化等を通じた与信費用への影響
分析手法	IEAのシナリオに基づき、対象与信先について将来の財務状況を予想し、債務者区分への影響を推計
分析結果	2050年までに発生し得る追加与信費用 累計約26億円

## &lt;物理的リスク&gt;

	内容
分析対象	事業性与信
シナリオ	IPCCの1.5 シナリオ (SSP1-1.9)、4 シナリオ (SSP5-8.5)
分析内容	気候変動に起因する大規模水害による、担保不動産の毀損及び営業停止に伴う業績悪化を通じた与信費用への影響
分析手法	IPCCのシナリオから豪雨の発生頻度、河川氾濫状況の変化をシミュレーションし、洪水ハザードマップの浸水深レベルに応じた影響を推計
分析結果	2050年までに発生し得る追加与信費用 最大約53億円

## 八．炭素関連資産

株式会社三十三銀行の貸出金残高に占める炭素関連資産の割合は、以下のとおりであります。

2022年度	30.1%	2023年度	30.2%
--------	-------	--------	-------

## リスク管理

当社グループは、気候変動リスクを事業・財務に影響を及ぼす重要リスクとして認識しており、気候変動が及ぼす影響の分析及び把握に努めております。今後、気候変動リスクを統合的リスク管理の枠組みで管理する体制の構築を検討してまいります。また、気候変動対策及び持続可能な社会の実現の観点から、環境に影響を及ぼすセクターについて投融資方針を以下の通り定めております。

## &lt;環境・社会に配慮した投融資方針&gt;

持続可能な社会の形成に向け、環境・社会への配慮に向けた取組みを積極的に支援するとともに、環境や社会に対してリスクや負の影響を与える可能性のある特定の事業等に対する投融資については慎重に判断し、その影響を低減・回避するよう努めます。

石炭火力発電	石炭火力発電所が気候変動や大気汚染等、環境に重大な影響を及ぼすことを踏まえ、石炭火力発電所の新設や拡張を資金使途とする新規投融資は、原則として行いません。例外的に対応する場合は、所在国のエネルギー政策や国際的なガイドライン等を参考に、慎重に判断します。
森林伐採	違法な森林伐採・焼却を行う事業に対する投融資は行いません。また、大規模な森林伐採事業に対する投融資については、森林の持つ二酸化炭素の吸収・貯蓄機能の重要性や生物多様性への影響等を踏まえ、慎重に対応を検討します。
大量破壊兵器等	核兵器・生物化学兵器等の大量破壊兵器や対人地雷・クラスター弾等については、その非人道性を踏まえ、これらを開発・製造する事業者に対する投融資は行いません。

指標及び目標

イ．CO2排出量（Scope1、2）及びCO2削減目標（Scope1、2）

2030年度目標を2013年度比70%削減に設定するとともに、2050年度までにカーボンニュートラルを目指してまいります。2023年度実績は2013年度比40.5%の削減となりました。

CO2排出量削減目標 < Scope1、Scope2 >

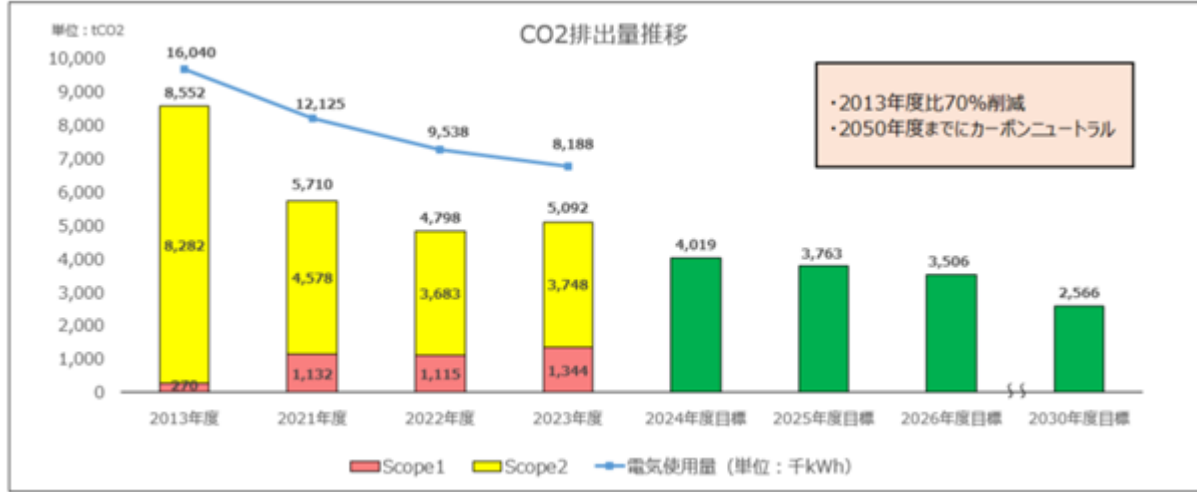

CO2排出量 < Scope1、Scope2 >

(単位：tCO2)

	2022年度実績	2023年度実績	2024年度目標
排出量	4,798	5,092	4,019
前年比	15.9%	6.1%	21.1%
2013年度比	43.8%	40.5%	53.0%

2022年度までは株式会社三十三銀行単体で算出し、2023年度からは当社連結ベースで算出しております。  
Scope1については、連結ベースに範囲を拡大したため前年比増加となりました。  
Scope2については、連結ベースへの範囲拡大に加え、電気事業者の排出係数が増加したため前年比増加となりました。（排出係数増加による影響：586tCO2）

ロ．CO2排出量（Scope3）

(単位：tCO2)

	2023年度実績
カテゴリ6（出張）	212
カテゴリ7（雇用者の通勤）	1,101

Scope3については株式会社三十三銀行単体で算出しております。今後、その他のカテゴリにつきましても開示内容の充実を図ってまいります。

ハ．サステナブルファイナンス目標

お客様の再生可能エネルギー関連の取組みや、脱炭素化に向けた設備投資など、持続可能な社会実現のための融資に関して、下記の目標を設定しております。2023年度実績は178件、645億円となりました。

2024年度から2026年度の3年間で、「サステナブルファイナンス累計実行額1,500億円」の目標を掲げております。

2023年度実績		2024年度目標	2024年度～2026年度累計目標
178件	645億円	600億円	1,500億円

## (3) 人的資本に関する取組み

## 戦略

当社グループは、第3次中期経営計画の基本戦略の一つである「人材の育成及び魅力ある組織風土の醸成」に取り組むことで、生産性を高めるとともに、全役職員の働きがい（エンゲージメント）向上を実現してまいります。この基本戦略を実現するため、人材育成方針を「お客さまの期待を超え、感動を届けられる人材になるための成長支援」、社内環境整備方針を「活力あふれる職場環境の構築と、D&I（ダイバーシティ&インクルージョン）への取組み」と定めたうえで、人材戦略として、イ．専門人材、ロ．主体性、ハ．DX戦略、ニ．人材ポートフォリオ、ホ．成長意欲、ヘ．多様性、ト．働き方の7つのドライバーを設定し、それぞれの施策に取り組んでまいります。

## 人的資本経営の実践



## イ．専門人材

誰もがチャレンジできる環境を創造していくため、外部トレーニー派遣や外部研修への参加等の機会を拡充することで、専門的なスキルを持った人材を創出してまいります。

## ロ．主体性

全職員が主体的に学習する文化を創造していくため、年次に捉われない公募研修の拡充や、e-learningを通じたリスキリングの推進等、学びたいときに学べる環境を整備することで、職員のリスキリングに対する意欲を後押ししてまいります。

## ハ．DX戦略

変革への意識を持ち、IT/DX人材が育つ風土を創造していくため、最適なDX人材ポートフォリオを構築し、必要な人材育成及び採用を実施してまいります。

## ニ．人材ポートフォリオ

職員のリスキリングやキャリアアップに対する意欲を向上させるため、タレントマネジメントシステム等のツールを導入することで、職員のキャリア形成をサポートする環境を構築してまいります。

## ホ．成長意欲

コミュニケーションが充実し、自然にキャリア形成等の成長支援ができる職場文化を創造していくため、新たな研修の開催や、1on1ミーティング及び人事部面接を継続的に実施する等、職員の成長支援を図ってまいります。

## ヘ．多様性

互いに尊重し合い、個々人が誇りを持って働くことができる環境を醸成していくため、ハラスメントの再認識や女性活躍支援等に取り組んでまいります。

## ト．働き方

心身を充実させ、仕事で力を発揮する原動力につなげていくため、健康経営への取組みや、ワークライフバランスの推進に注力してまいります。

## 指標及び目標

人材戦略の項目を踏まえたKPIを設定し、施策の浸透状況をモニタリングしております。

なお、当初の目標について、目標期間を中期経営計画に合わせて変更するとともに、目標値の追加設定及び一部の目標については、上方修正を行いました。

連結グループに属する全ての会社では行われていないため、主要な連結子会社である株式会社三十三銀行におけるKPIを設定しております。

項目	KPI			
		当初目標値 (2023年度開示) 期間：2021～2026年度	2023年度実績	修正目標値 (2024年度開示) 期間：2024～2026年度
[ 専門人材 ] 専門スキルを有する 人材の育成	外部トレーニー派遣 外部研修等 参加者数	延べ400名 以上	76名 (2021～2023年度： 延べ211名)	延べ240名 以上 (51名上方修正)
	外部トレーニー派遣等への参加者数を、延べ240名以上にする			
[ 主体性 ] 個の能力を高めるため の継続的な学習支援	主体的な研修等 受講者数	400% 以上	1,275%	400% 以上
	主体的な研修等受講者数を、従業員数対比400%以上にする			
[ DX戦略 ] IT/DX戦略の推進	e-learning 受講修了者数	-	827名	延べ400名 以上 (今回から開示)
	IT/DX関連のe-learning受講修了者数を、延べ400名以上にする			
[ 成長意欲 ] 成長意欲の支援	人事部面接 実施人数	延べ1,200名 以上	280名 (2021～2023年度： 延べ724名)	延べ600名 以上 (124名上方修正)
	人事部面接の実施人数を、延べ600名以上にする			
[ 多様性 ] 多様な働き方への 理解(D&I)	女性管理職比率	17% 以上	17.2%	19% 以上 (2%上方修正)
	女性管理職比率を、19%以上にする			
	男性育児休業 取得率	-	75.4%	100% 以上 (今回から開示)
男性育児休業取得率を、100%以上にする				
[ 働き方 ] 生き生きと働くことが できる職場環境の構築	年次有給休暇 取得日数	16日/人 以上	17.0日/人	17日/人 以上 (1日/人上方修正)
	年次有給休暇取得日数を、年間17日/人以上にする			
全役職員の働きがい 向上の実現	エンゲージメント	7点 以上	7.3点	7点 以上
	エンゲージメント指数を、7点以上にする			

エンゲージメント指数・・・会社への信頼度、愛着度を指標化し、会社と職員間の関係性を数値化したもので、ストレスチェックの結果を援用し、10点評価で算出しており、6.3点以上でポジティブな結果となります。



### 3【事業等のリスク】

有価証券報告書に記載した事業の状況、経理の状況等に関する事項のうち、経営者が連結会社の財政状態、経営成績及びキャッシュ・フローの状況に重要な影響を与える可能性があると認識している主要なリスクは、以下のとおりであります。当社は、これらのリスク発生の可能性を認識した上で、発生の回避及び発生した場合の適切な対応に努めてまいります。

なお、本項においては、将来に関する事項が含まれておりますが、当該事項は、別段の記載のない限り、当連結会計年度末現在において判断したものであります。

当社グループの財政状態、経営成績等に影響を与える可能性があると認識している主要なリスクとして、以下に記載したリスクのうち信用リスク及び市場リスクがあげられます。

当社グループは、当該リスクについて、統計的手法であるVaRを用いて、ある確率（信頼区間99%）のもと一定期間（例えば1年間）に被る可能性のある最大損失額（リスク量）を見積もり、把握しております。

これらのリスクが顕在化した場合、自己資本を毀損する可能性があるため、当社グループでは自己資本の充実度を評価する観点から、リスク量が自己資本の範囲内に収まるよう資本配賦制度（リスク量に対する資本の割り当て）を用いた業務運営を行い、経営戦略と一体となったりリスク管理を実践しております。

#### (1) 持株会社のリスク

当社は銀行持株会社であるため、その収入の大部分を傘下の銀行子会社から受領する配当金等に依存しております。一定の状況下で、銀行法及び会社法その他法令上の規制又は契約上の制限等により、その金額が制限される可能性があります。また、銀行子会社が十分な利益を計上することができず、当社に対して配当等を支払えない状況が生じた場合、当社株主へ配当を支払えなくなる可能性があります。

#### (2) 信用リスク

##### 不良債権の増加

当社グループは、厳正な審査体制に加えて、不良債権のオフバランス化、貸倒引当金の計上をはじめ、不良債権に対する処置や対応を進めております。しかしながら、国内外の景気動向、不動産価格及び株価の変動、取引先の経営状況の変動等によっては、当社グループの業績及び財務状況に悪影響を及ぼす可能性があります。

##### 貸倒引当金の積み増し

当社グループは、取引先の財務状況、担保等による債権保全及び経済全体に関する前提・見積もりに基づいて、貸倒引当金を計上しておりますが、実際の貸倒れが貸倒引当金計上時点における前提・見積もりを上回り、貸倒引当金が不十分となる可能性があります。また、経済、景気全般の悪化により設定した前提・見積もりを変更せざるを得なくなり、あるいは担保価値の下落その他の予想し得ない理由により、貸倒引当金の積み増しが必要となり、当社グループの業績及び財務状況に悪影響を及ぼす可能性があります。

##### 権利行使の困難性

当社グループは、不動産市場や有価証券市場における流動性の欠如や価格の下落等の事情により、担保権を設定した不動産もしくは有価証券の換金、または取引先の保有する資産に対して強制執行することが事実上困難となる可能性があります。この場合、与信関係費用等が増加するとともに不良債権処理が進まず、当社グループの業績及び財務状況に悪影響を及ぼす可能性があります。

#### (3) 市場リスク

##### 金利変動リスク

当社グループは、銀行業を主たる業務としており、資金運用手段である貸出金の金利や債券投資等の利回り、資金調達手段である預金の金利等は、市場金利の動向の影響を受けております。資金運用と資金調達に金額または期間等のミスマッチが存在しているなかで予期せぬ金利変動が発生した場合には、資金の調達金利の上昇が運用利回りの上昇を上回るなど利鞘が縮小し、当社グループの業績及び財務状況に悪影響を及ぼす可能性があります。



#### 価格変動リスク

当社グループは、国債をはじめとした債券や市場性のある株式等の有価証券を保有しております。これらの有価証券の価格下落により、評価損や売却損が発生する場合、当社グループの業績及び財務状況に悪影響を及ぼす可能性があります。

#### 為替変動リスク

当社グループは、資産及び負債の一部を外貨建てで保有しております。外貨建て資産と負債が通貨毎に同額ではなく互いに相殺されない場合、為替相場の不利な変動によって、当社グループの業績及び財務状況に悪影響を及ぼす可能性があります。

#### (4) 流動性リスク

当社グループは、適切な流動性管理に努めておりますが、経済環境の変化や金融市場全般または当社グループの信用状況の悪化等により、必要な資金が確保できなくなる場合や、通常よりも著しく高い金利による資金調達を余儀なくされる場合、当社グループの業績及び財務状況に悪影響を及ぼす可能性があります。

#### (5) オペレーショナルリスク

##### 事務リスク

当社グループは、預金、融資、為替等の各種銀行取引に際し、事務手順を定めた事務規程を整備しておりますが、職員が正確な事務を怠ったり、事故や不正を起こしたりすることにより、当社グループの業績及び財務状況に悪影響を及ぼす可能性があります。

##### システムリスク

当社グループは、銀行業務を行うために、複数のコンピュータシステムを稼働させております。こうしたコンピュータシステムの停止または誤作動等の障害や、コンピュータが不正に使用されることにより、当社グループの業績及び財務状況に悪影響を及ぼす可能性があります。

##### 法務リスク

当社グループは、業務を遂行する上で、銀行法、金融商品取引法、会社法等の規制を受けるほか、各種取引上の契約を締結しております。当社グループは、コンプライアンスを経営の最重要課題と位置づけ、コンプライアンスを重視した企業風土の醸成、コンプライアンスの着実な実践を図るため法務リスク管理を行っておりますが、違反行為等により法令等や契約内容を遵守できなかった場合に、罰則費用や損害賠償等に伴う損失が発生し、当社グループの業績及び財務状況に悪影響を及ぼす可能性があります。

##### 人的リスク

当社グループは、適切な労務管理や安全衛生管理に努めておりますが、人事処遇や労働時間管理等の人事労務上の問題や職場の安全衛生管理上の問題等に関連する重大な訴訟等が発生した場合、社会的信用の失墜等により、当社グループの業績及び財務状況に悪影響を及ぼす可能性があります。

##### 有形資産リスク

当社グループは、事業活動を行う上で、土地、建物、車両等の有形資産を所有ないし賃借しております。これら有形資産が自然災害、犯罪行為、資産管理上の瑕疵等の結果、毀損、焼失あるいは劣化することにより業務の運営に支障をきたし、当社グループの業績及び財務状況に悪影響を及ぼす可能性があります。

##### 風評リスク

当社グループは、経営情報を積極的に開示しておりますが、取引先、投資家、報道機関、インターネット等を通じて、当社グループに対する悪評、信用不安につながる噂等が広まった場合、その内容の正確性に拘らず、当社グループの業績及び財務状況に悪影響を及ぼす可能性があります。

(6) 自己資本比率に関するリスク

当社グループは、海外営業拠点を有しておりませんので、連結自己資本比率を「銀行法第52条の25の規定に基づき、銀行持株会社が銀行持株会社及びその子会社の保有する資産等に照らしそれらの自己資本の充実の状況が適当であるかどうかを判断するための基準」（2006年金融庁告示第20号）に定められた国内基準である4%以上に維持する必要があります。また、当社の銀行子会社は、連結自己資本比率及び単体自己資本比率を「銀行法第14条の2の規定に基づき、銀行がその保有する資産等に照らし自己資本の充実の状況が適当であるかどうかを判断するための基準」（2006年金融庁告示第19号）に定められた国内基準である4%以上に維持する必要があります。

当社グループの自己資本比率（国内基準）は十分な水準を維持しておりますが、要求される水準を下回った場合、金融庁長官から、業務の全部又は一部の停止等を含む様々な命令を受けることとなります。

当社グループの自己資本比率に影響を与える主な要因として以下のものがあります。

- 債務者の信用力悪化及び不良債権処理の増加に伴う与信関係費用の増加
- 保有有価証券の時価の下落に伴う減損処理の増加
- 貸出金等リスクアセットポートフォリオの変動
- 自己資本比率の基準及び算定方法の変更
- その他の不利益な展開

(7) その他のリスク

地域経済の動向に影響を受けるリスク

当社グループは、三重県、愛知県及び近接地域を主たる営業地盤としております。地域経済が低迷あるいは悪化した場合、業容の拡大が図れないほか、取引先の業況悪化等により信用リスクが増加し、当社グループの業績及び財務状況に悪影響を及ぼす可能性があります。

競争に伴うリスク

近年日本の金融制度は大幅に規制が緩和されてきており、これに伴い他業種、他業態を交えた競争が激化してきております。当社グループがこうした競争的な事業環境において競争優位を得られない場合、当社グループの業績及び財務状況に悪影響を及ぼす可能性があります。

規制変更のリスク

当社グループは、現時点における様々な法令諸規制に従って、業務を遂行しております。将来におけるこれら法令諸規制の変更、並びにそれらに伴って発生する事態が、当社グループの業務運営及び業績に悪影響を及ぼす可能性があります。

情報漏洩等のリスク

当社グループは、多くのお客さまの情報を保有しているほか、様々な経営情報等の内部情報を有しております。これらの情報の漏洩、紛失、不正使用等がないよう最大限の努力を払っておりますが、万が一何らかの事由により情報の漏洩等が発生した場合、損害賠償や社会的信用の失墜等により、当社グループの業績及び財務状況に悪影響を及ぼす可能性があります。

金融犯罪に関するリスク

当社グループは、キャッシュカードの偽造、盗難をはじめとする金融機関を狙った犯罪が多発している状況を踏まえ、金融犯罪による被害発生を未然に防止するため、セキュリティ強化に努めております。しかしながら、金融犯罪の高度化等から、その対策費用や被害に遭われたお客さまへの補償等により、当社グループの業績及び財務状況に悪影響を及ぼす可能性があります。

外的要因に関するリスク

地震や台風等の自然災害、新型インフルエンザや新型コロナウイルス等深刻な感染症、テロ、サイバー攻撃、大規模なインフラ障害等の外的要因により、当社グループの本部、店舗等各種拠点に障害が発生し、当社グループにおける業務の全部又は一部の継続に支障をきたす場合、当社グループの業績及び財務状況に悪影響を及ぼす可能性があります。

#### 気候変動に関するリスク

近年、世界各国で異常気象や大規模な自然災害による被害が甚大化しており、こうした被害の状況によっては、取引先の資産や事業活動への影響及び業況の変化等による信用リスクの増大等により、当社グループの業績及び財務状況に悪影響を及ぼす可能性があります。

また、気候関連の規制強化等への対応といった脱炭素社会への移行の影響を受ける取引先の信用リスクの増大等により、当社グループの業績及び財務状況に悪影響を及ぼす可能性があります。

#### 繰延税金資産に関するリスク

当社グループは、現時点の会計基準に基づき、様々な予測・仮定を前提に将来の課税所得を合理的かつ保守的に見積もって繰延税金資産を計上しております。しかしながら、実際の課税所得が想定と異なることや、予測・仮定の前提条件が変わることにより、繰延税金資産の一部または全部を回収できないと判断された場合、繰延税金資産は減額され、当社グループの業績及び財務状況に悪影響を及ぼす可能性があります。

#### 退職給付債務に関するリスク

当社グループは、従業員の退職給付費用及び債務について、年金資産の期待運用利回りや将来の退職給付債務算出に用いる年金数理計算上の前提・仮定に基づいて算出しております。しかしながら、年金資産の時価下落や運用利回りの低下、算出前提・仮定の変更、年金制度の変更に伴う未認識の過去勤務費用の発生、金利環境の変動その他の要因による退職給付債務の未積立額及び年間積立額の増加等があった場合、当社グループの業績及び財務状況に悪影響を及ぼす可能性があります。

#### 固定資産の減損に関するリスク

当社グループは、保有する固定資産について「固定資産の減損に係る会計基準」（企業会計審議会）を適用しております。市場価格の著しい下落、使用範囲又は方法の変更、収益性の低下等により固定資産の減損損失を計上することになる場合、当社グループの業績及び財務状況に悪影響を及ぼす可能性があります。

#### 4【経営者による財政状態、経営成績及びキャッシュ・フローの状況の分析】

##### (1) 経営成績等の状況の概要

当連結会計年度における当社グループの財政状態、経営成績及びキャッシュ・フロー(以下「経営成績等」という。)の状況の概要は次のとおりであります。

###### 財政状態及び経営成績の状況

当連結会計年度におけるわが国の経済を振り返りますと、家計部門では、新型コロナウイルス感染症の5類移行に伴い経済活動の正常化が進んだものの、物価高による節約志向の高まりを受け、個人消費は伸び悩みました。年明け以降は持続的な賃上げによる所得環境の改善を受け、消費は緩やかに持ち直しています。また企業部門では、年明け以降は自動車メーカーの不正問題発覚に伴う生産停止と能登半島地震による一部工場の稼働停止を受け、企業の生産活動が落ち込んだものの、堅調なインバウンド需要や人手不足を補う省力化投資の増加などを背景に、緩やかに持ち直しています。

当社グループの主な営業基盤であります三重県においても、半導体需要の改善などによる企業の生産活動の持ち直し、企業による設備投資の増加がみられ、県内景気は緩やかに持ち直しています。

このような経営環境の下、当社の連結ベースの業績は次のようになりました。

財政状態につきましては、総資産は、前連結会計年度末比1,491億円増加し4兆4,349億円となりました。また、純資産は、前連結会計年度末比181億円増加し、2,131億円となりました。

主要な勘定残高につきましては、預金等(譲渡性預金を含む)は、前連結会計年度末比595億円増加し3兆8,877億円、貸出金は、前連結会計年度末比768億円増加し2兆9,289億円、有価証券は、前連結会計年度末比327億円増加し9,556億円となりました。

損益状況につきましては、経常収益は、貸出金利息が増加したことなどから、前連結会計年度比19億47百万円増加し678億48百万円となりました。経常費用は、役員取引等費用及びその他業務費用が増加したことなどから、前連結会計年度比9億29百万円増加し580億92百万円となりました。この結果、経常利益は、前連結会計年度比10億18百万円増加し97億55百万円となりました。また、親会社株主に帰属する当期純利益は、前連結会計年度比5億72百万円増加し69億4百万円となりました。

セグメントごとの損益状況は、「銀行業」の経常収益は、前連結会計年度比19億87百万円増加し534億74百万円、セグメント利益(経常利益)は、前連結会計年度比13億10百万円増加し101億74百万円となりました。また、「リース業」の経常収益は、前連結会計年度比94百万円減少し149億64百万円、セグメント利益(経常利益)は、前連結会計年度比3億22百万円減少し3億13百万円、「その他」の経常収益は、前連結会計年度比10百万円減少し51億96百万円、セグメント利益(経常利益)は、前連結会計年度比7百万円減少し28億21百万円となりました。

###### キャッシュ・フローの状況

営業活動によるキャッシュ・フローは、借入金が増加したことなどから、670億円のプラス(前連結会計年度比4,495億円増加)となりました。

また、投資活動によるキャッシュ・フローは、金銭の信託の減少による収入等により、233億円のプラス(前連結会計年度比1,673億円増加)となりました。

財務活動によるキャッシュ・フローは、配当金の支払による支出等により、22億円のマイナス(前連結会計年度比300億円増加)となりました。

この結果、現金及び現金同等物の期末残高は、前連結会計年度比881億円増加し4,264億円となりました。

## 国内・国際業務部門別収支

資金運用収支は、国内業務部門の資金運用収支が前連結会計年度比15億51百万円増加したことにより、全体で前連結会計年度比14億37百万円増加して337億52百万円となりました。また、全体の役務取引等収支は前連結会計年度比5億93百万円減少して111億99百万円となり、全体のその他業務収支は前連結会計年度比1億88百万円減少して6億3百万円となりました。

種 類	期 別	国内業務部門	国際業務部門	相殺消去額	合 計
		金額(百万円)	金額(百万円)	金額(百万円)	金額(百万円)
資金運用収支	前連結会計年度	30,669	1,646	-	32,315
	当連結会計年度	32,220	1,531	-	33,752
うち資金運用収益	前連結会計年度	31,106	1,697	35	32,768
	当連結会計年度	32,625	1,643	32	34,235
うち資金調達費用	前連結会計年度	437	51	35	453
	当連結会計年度	404	111	32	482
役務取引等収支	前連結会計年度	11,756	36	-	11,792
	当連結会計年度	11,153	45	-	11,199
うち役務取引等収益	前連結会計年度	14,962	72	-	15,035
	当連結会計年度	14,737	101	-	14,838
うち役務取引等費用	前連結会計年度	3,205	36	-	3,242
	当連結会計年度	3,583	55	-	3,638
その他業務収支	前連結会計年度	1,428	637	-	791
	当連結会計年度	408	194	-	603
うちその他業務収益	前連結会計年度	1,725	-	-	1,725
	当連結会計年度	1,400	642	-	2,042
うちその他業務費用	前連結会計年度	296	637	-	934
	当連結会計年度	991	447	-	1,439

(注) 1. 国内業務部門は当社及び連結子会社の円建諸取引、国際業務部門は当社及び連結子会社の外貨建諸取引であります。但し、円建対非居住者諸取引等は国際業務部門に含めております。

2. 資金調達費用は金銭の信託運用見合費用(前連結会計年度1百万円、当連結会計年度2百万円)を控除して表示しております。

3. 相殺消去額欄の計数は、国内業務部門と国際業務部門間の資金貸借の利息であります。

## 国内・国際業務部門別資金運用 / 調達の状況

全体の資金運用勘定においては、平均残高は貸出金の増加を主因に前連結会計年度比250億円増加して4兆1,627億44百万円、利息は貸出金利息の増加を主因に前連結会計年度比14億67百万円増加して342億35百万円、利回りは前連結会計年度比0.03ポイント上昇して0.82%となりました。

一方、全体の資金調達勘定においては、平均残高は債券貸借取引受入担保金の増加を主因に前連結会計年度比877億84百万円増加して4兆1,782億19百万円、利息は預金利息の増加を主因に前連結会計年度比29百万円増加し4億82百万円、利回りは横ばいの0.01%となりました。

## イ．国内業務部門

種 類	期 別	平均残高	利息	利回り
		金額(百万円)	金額(百万円)	(%)
資金運用勘定	前連結会計年度	(168,597) 4,128,898	(35) 31,106	0.75
	当連結会計年度	(161,065) 4,152,120	(32) 32,625	0.78
うち貸出金	前連結会計年度	2,810,934	27,411	0.97
	当連結会計年度	2,909,600	28,425	0.97
うち商品有価証券	前連結会計年度	621	3	0.64
	当連結会計年度	399	2	0.58
うち有価証券	前連結会計年度	718,085	3,084	0.42
	当連結会計年度	766,277	3,773	0.49
うち預け金	前連結会計年度	426,599	505	0.11
	当連結会計年度	311,260	332	0.10
資金調達勘定	前連結会計年度	4,083,202	437	0.01
	当連結会計年度	4,169,508	404	0.00
うち預金	前連結会計年度	3,753,813	310	0.00
	当連結会計年度	3,779,058	290	0.00
うち譲渡性預金	前連結会計年度	72,965	4	0.00
	当連結会計年度	77,659	4	0.00
うち債券貸借取引 受入担保金	前連結会計年度	23,478	2	0.00
	当連結会計年度	109,263	10	0.01
うち借入金	前連結会計年度	244,297	92	0.03
	当連結会計年度	233,701	75	0.03

(注) 1．平均残高は、日々の残高の平均に基づいて算出しております。

2．国内業務部門は当社及び連結子会社の円建諸取引であります。

3．資金運用勘定は無利息預け金の平均残高(前連結会計年度25,511百万円、当連結会計年度93,212百万円)を控除して表示しております。

4．資金調達勘定は金銭の信託運用見合額の平均残高(前連結会計年度12,876百万円、当連結会計年度32,021百万円)及び利息(前連結会計年度1百万円、当連結会計年度2百万円)を控除して表示しております。

5．( )内は、国内業務部門と国際業務部門の間の資金貸借の平均残高及び利息(内書き)であります。

## ロ．国際業務部門

種 類	期 別	平均残高	利息	利回り
		金額(百万円)	金額(百万円)	(%)
資金運用勘定	前連結会計年度	177,444	1,697	0.95
	当連結会計年度	171,689	1,643	0.95
うち貸出金	前連結会計年度	3,155	35	1.12
	当連結会計年度	6,516	58	0.89
うち有価証券	前連結会計年度	165,286	1,649	0.99
	当連結会計年度	158,271	1,571	0.99
うちコールローン 及び買入手形	前連結会計年度	432	6	1.42
	当連結会計年度	-	-	-
資金調達勘定	前連結会計年度	(168,597) 175,830	(35) 51	0.02
	当連結会計年度	(161,065) 169,775	(32) 111	0.06
うち預金	前連結会計年度	7,220	15	0.22
	当連結会計年度	8,596	78	0.91

(注) 1．国際業務部門の国内店外貨建取引の平均残高は月次カレント方式(前月末TT仲値を当該月のノンエクステンジ取引に適用する方式)により算出しております。

2．国際業務部門は当社及び連結子会社の外貨建諸取引であります。但し、円建対非居住者諸取引等は国際業務部門に含めております。

3．資金運用勘定は無利息預け金の平均残高(前連結会計年度16百万円、当連結会計年度19百万円)を控除して表示しております。

4．( )内は、国内業務部門と国際業務部門の間の資金貸借の平均残高及び利息(内書き)であります。

## 八．合計

種 類	期 別	平均残高(百万円)			利息(百万円)			利回り (%)
		小計	相殺 消去額	合計	小計	相殺 消去額	合計	
資金運用勘定	前連結会計年度	4,306,342	168,597	4,137,744	32,803	35	32,768	0.79
	当連結会計年度	4,323,809	161,065	4,162,744	34,268	32	34,235	0.82
うち貸出金	前連結会計年度	2,814,090	-	2,814,090	27,446	-	27,446	0.97
	当連結会計年度	2,916,116	-	2,916,116	28,483	-	28,483	0.97
うち商品有価証券	前連結会計年度	621	-	621	3	-	3	0.64
	当連結会計年度	399	-	399	2	-	2	0.58
うち有価証券	前連結会計年度	883,371	-	883,371	4,734	-	4,734	0.53
	当連結会計年度	924,548	-	924,548	5,344	-	5,344	0.57
うちコールローン 及び買入手形	前連結会計年度	432	-	432	6	-	6	1.42
	当連結会計年度	-	-	-	-	-	-	-
うち預け金	前連結会計年度	426,599	-	426,599	505	-	505	0.11
	当連結会計年度	311,260	-	311,260	332	-	332	0.10
資金調達勘定	前連結会計年度	4,259,033	168,597	4,090,435	488	35	453	0.01
	当連結会計年度	4,339,284	161,065	4,178,219	515	32	482	0.01
うち預金	前連結会計年度	3,761,034	-	3,761,034	326	-	326	0.00
	当連結会計年度	3,787,654	-	3,787,654	369	-	369	0.00
うち譲渡性預金	前連結会計年度	72,965	-	72,965	4	-	4	0.00
	当連結会計年度	77,659	-	77,659	4	-	4	0.00
うち債券貸借取引 受入担保金	前連結会計年度	23,478	-	23,478	2	-	2	0.00
	当連結会計年度	109,263	-	109,263	10	-	10	0.01
うち借入金	前連結会計年度	244,297	-	244,297	92	-	92	0.03
	当連結会計年度	233,701	-	233,701	75	-	75	0.03

(注) 1. 相殺消去額は、国内業務部門と国際業務部門の間の資金貸借の平均残高及び利息であります。

2. 資金運用勘定は無利息預け金の平均残高(前連結会計年度25,527百万円、当連結会計年度93,231百万円)を控除して表示しております。

3. 資金調達勘定は金銭の信託運用見合額の平均残高(前連結会計年度12,876百万円、当連結会計年度32,021百万円)及び利息(前連結会計年度1百万円、当連結会計年度2百万円)を控除して表示しております。



## 国内・国際業務部門別役務取引の状況

国内業務部門の役務取引等収益は、前連結会計年度比2億25百万円減少して147億37百万円、国際業務部門は前連結会計年度比29百万円増加して1億1百万円となりました。この結果、全体では前連結会計年度比1億97百万円減少して148億38百万円となりました。

一方、役務取引等費用は、全体では前連結会計年度比3億96百万円増加して36億38百万円となりました。

種 類	期 別	国内業務部門	国際業務部門	合 計
		金額(百万円)	金額(百万円)	金額(百万円)
役務取引等収益	前連結会計年度	14,962	72	15,035
	当連結会計年度	14,737	101	14,838
うち預金・貸出業務	前連結会計年度	5,771	-	5,771
	当連結会計年度	6,518	-	6,518
うち為替業務	前連結会計年度	1,747	69	1,817
	当連結会計年度	1,756	97	1,854
うち証券関連業務	前連結会計年度	1,615	-	1,615
	当連結会計年度	2,125	-	2,125
うち保護預り・貸金庫業務	前連結会計年度	125	-	125
	当連結会計年度	118	-	118
うち代理業務	前連結会計年度	4,705	-	4,705
	当連結会計年度	3,283	-	3,283
うち保証業務	前連結会計年度	996	3	1,000
	当連結会計年度	933	3	937
役務取引等費用	前連結会計年度	3,205	36	3,242
	当連結会計年度	3,583	55	3,638
うち為替業務	前連結会計年度	180	24	205
	当連結会計年度	184	15	199

(注) 国内業務部門は当社及び連結子会社の円建諸取引、国際業務部門は当社及び連結子会社の外貨建諸取引であります。但し、円建対非居住者諸取引等は国際業務部門に含めております。

## 国内・国際業務部門別預金残高の状況

## 預金の種類別残高(末残)

種 類	期 別	国内業務部門	国際業務部門	合 計
		金額(百万円)	金額(百万円)	金額(百万円)
預 金 合 計	前連結会計年度	3,745,974	7,860	3,753,835
	当連結会計年度	3,798,397	8,168	3,806,565
うち流動性預金	前連結会計年度	2,404,553	-	2,404,553
	当連結会計年度	2,526,717	-	2,526,717
うち定期性預金	前連結会計年度	1,334,122	-	1,334,122
	当連結会計年度	1,261,681	-	1,261,681
うちその他	前連結会計年度	7,298	7,860	15,159
	当連結会計年度	9,998	8,168	18,166
譲 渡 性 預 金	前連結会計年度	74,402	-	74,402
	当連結会計年度	81,202	-	81,202
総 合 計	前連結会計年度	3,820,376	7,860	3,828,237
	当連結会計年度	3,879,599	8,168	3,887,767

(注) 1. 国内業務部門は円建諸取引、国際業務部門は外貨建諸取引であります。但し、円建対非居住者諸取引等は国際業務部門に含めております。

2. 流動性預金 = 当座預金 + 普通預金 + 貯蓄預金 + 通知預金

3. 定期性預金 = 定期預金 + 定期積金

## 貸出金残高の状況

## イ. 業種別貸出状況(末残・構成比)

業 種 別	前連結会計年度		当連結会計年度	
	金額(百万円)	構成比(%)	金額(百万円)	構成比(%)
国内 (除く特別国際金融取引勘定分)	2,852,066	100.00	2,928,955	100.00
製造業	262,519	9.20	259,246	8.85
農業, 林業	5,064	0.18	5,191	0.18
漁業	1,330	0.05	1,769	0.06
鉱業, 採石業, 砂利採取業	2,681	0.09	2,995	0.10
建設業	146,544	5.14	146,777	5.01
電気・ガス・熱供給・水道業	138,852	4.87	143,517	4.90
情報通信業	11,671	0.41	12,266	0.42
運輸業, 郵便業	109,370	3.84	113,820	3.89
卸売業, 小売業	229,328	8.04	226,388	7.73
金融業, 保険業	188,219	6.60	187,820	6.41
不動産業, 物品賃貸業	595,011	20.86	625,099	21.34
各種サービス業	264,773	9.28	258,309	8.82
地方公共団体	88,211	3.09	89,159	3.04
その他	808,486	28.35	856,594	29.25
特別国際金融取引勘定分	-	-	-	-
政府等	-	-	-	-
金融機関	-	-	-	-
その他	-	-	-	-
合 計	2,852,066	-	2,928,955	-

(注) 「国内」とは、当社及び連結子会社であります。

## ロ. 外国政府等向け債権残高(国別)

該当事項はありません。

国内・国際業務部門別有価証券の状況

有価証券残高(末残)

種 類	期 別	国内業務部門	国際業務部門	合 計
		金額(百万円)	金額(百万円)	金額(百万円)
国債	前連結会計年度	165,452	-	165,452
	当連結会計年度	154,508	-	154,508
地方債	前連結会計年度	258,831	-	258,831
	当連結会計年度	287,063	-	287,063
社債	前連結会計年度	166,595	-	166,595
	当連結会計年度	167,210	-	167,210
株式	前連結会計年度	53,839	-	53,839
	当連結会計年度	71,150	-	71,150
その他の証券	前連結会計年度	118,641	159,535	278,177
	当連結会計年度	120,129	155,631	275,761
合 計	前連結会計年度	763,360	159,535	922,896
	当連結会計年度	800,062	155,631	955,694

- (注) 1. 国内業務部門は当社及び連結子会社の円建諸取引、国際業務部門は当社及び連結子会社の外貨建諸取引であります。但し、円建対非居住者諸取引等は国際業務部門に含めております。  
2. 国際業務部門の「その他の証券」は、外国債券であります。

生産、受注及び販売の実績

「生産、受注及び販売の実績」は、銀行業における業務の特殊性のため、該当する情報がないので記載しておりません。

(2) 経営者の視点による経営成績等の状況に関する分析・検討内容

経営者の視点による当社グループの経営成績等の状況に関する分析・検討内容は次のとおりであります。  
なお、以下の記載における将来に関する事項は、当連結会計年度末現在において判断したものであります。

経営成績の分析

主な損益状況

第2次中期経営計画の最終年度として、お客さまとのリレーションを構築し、最適なソリューションを提供するビジネスモデルに取り組み、お客さま、地域経済の成長に貢献するため、経営指標の達成に向けて諸施策に取り組んだ結果、当連結会計年度における主な損益状況は以下のとおりとなりました。

連結粗利益は、前連結会計年度比6億55百万円増加し455億54百万円となりました。また、営業経費は、人件費の減少を主因に前連結会計年度比2億88百万円減少し371億86百万円、与信関連費用は、個別貸倒引当金繰入額が増加したことなどから前連結会計年度比1億51百万円増加し15億32百万円、株式等関係損益は、前連結会計年度比3億61百万円増加し7億23百万円となりました。

この結果、経常利益は、前連結会計年度比10億18百万円増加し97億55百万円となりました。

特別損益は、前連結会計年度比4億45百万円増加し6億92百万円となりました。この結果、親会社株主に帰属する当期純利益は、前連結会計年度比5億72百万円増加し69億4百万円となりました。

	前連結会計年度 (百万円) (A)	当連結会計年度 (百万円) (B)	増減(百万円) (B) - (A)
連結粗利益	44,899	45,554	655
資金利益	32,315	33,752	1,437
役務取引等利益	11,792	11,199	593
その他業務利益	791	603	188
営業経費	37,474	37,186	288
与信関連費用	1,381	1,532	151
貸出金償却	23	3	20
一般貸倒引当金繰入額	117	2,211	2,094
個別貸倒引当金繰入額	1,157	3,498	2,341
偶発損失引当金繰入額	303	231	72
その他	17	11	6
償却債権取立益	2	0	2
株式等関係損益	362	723	361
株式等売却益	889	1,135	246
株式等売却損	363	358	5
株式等償却	162	53	109
その他	2,331	2,196	135
経常利益	8,737	9,755	1,018
特別損益	247	692	445
税金等調整前当期純利益	8,985	10,447	1,462
法人税、住民税及び事業税	1,735	2,389	654
法人税等調整額	889	1,128	239
法人税等合計	2,624	3,518	894
当期純利益	6,360	6,929	569
非支配株主に帰属する当期純利益	28	24	4
親会社株主に帰属する当期純利益	6,332	6,904	572

## 財政状態の分析

## 貸出金

貸出金は、前連結会計年度末比768億89百万円増加し2兆9,289億55百万円となりました。

<参考> 金融再生法開示債権及びリスク管理債権

	前連結会計年度末 (百万円) (A)	当連結会計年度末 (百万円) (B)	増減(百万円) (B) - (A)
破産更生債権及びこれらに準ずる債権	17,535	12,238	5,297
危険債権	48,993	58,313	9,320
要管理債権	6,655	7,207	552
三月以上延滞債権	1	397	396
貸出条件緩和債権	6,653	6,809	156
小計	73,184	77,758	4,574
正常債権	2,829,821	2,900,179	70,358
合計	2,903,005	2,977,938	74,933

## 有価証券

市場動向を注視しつつ機動的な運用に努めました結果、前連結会計年度末比327億98百万円増加し9,556億94百万円となりました。

	前連結会計年度末 (百万円) (A)	当連結会計年度末 (百万円) (B)	増減(百万円) (B) - (A)
国債	165,452	154,508	10,944
地方債	258,831	287,063	28,232
社債	166,595	167,210	615
株式	53,839	71,150	17,311
その他	278,177	275,761	2,416
うち外国債券	159,535	155,631	3,904
合 計	922,896	955,694	32,798

## 預金

預金と譲渡性預金を合わせた預金等の残高は、前連結会計年度末比595億30百万円増加し3兆8,877億67百万円となりました。

## 純資産の部

純資産の部の合計は2,131億45百万円となりました。

利益剰余金は、親会社株主に帰属する当期純利益69億4百万円等により、前連結会計年度末比50億21百万円増加し1,411億62百万円となりました。

その他有価証券評価差額金は、株式の評価差額が増加したことなどから、前連結会計年度末比117億76百万円増加し127億1百万円となりました。

## 連結自己資本比率(国内基準)

当連結会計年度末の連結における自己資本の額は、前連結会計年度末比43億8百万円増加し1,974億46百万円となりました。リスク・アセットの額は、前連結会計年度末比341億97百万円増加し2兆4,054億59百万円となりました。この結果、連結自己資本比率は、前連結会計年度末比0.06ポイント上昇し、8.20%となりました。

	前連結会計年度末 (百万円) (A)	当連結会計年度末 (百万円) (B)	増減(百万円) (B) - (A)
1. 連結自己資本比率 (2 / 3)	8.14%	8.20%	0.06%
2. 連結における自己資本の額	193,138	197,446	4,308
3. リスク・アセットの額	2,371,262	2,405,459	34,197
4. 連結総所要自己資本額	94,850	96,218	1,368

## キャッシュ・フローの状況の分析並びに資本の財源及び資金の流動性

キャッシュ・フローの状況は、営業活動によるキャッシュ・フローは、借入金が増加したことなどから、670億93百万円のプラス（前連結会計年度比4,495億59百万円増加）、投資活動によるキャッシュ・フローは、金銭の信託の減少による収入等により、233億85百万円のプラス（前連結会計年度比1,673億22百万円増加）、財務活動によるキャッシュ・フローは、配当金の支払による支出等により、22億87百万円のマイナス（前連結会計年度比300億円増加）となりました。

この結果、現金及び現金同等物の当連結会計年度の期末残高は、前連結会計年度末比881億91百万円増加し4,264億10百万円となりました。

当社グループの資本の財源及び資金の流動性については、当面の設備投資、成長分野への投資及び株主還元等は自己資金で対応する予定であります。また、貸出金や有価証券の運用については、大部分を顧客からの預金にて調達するとともに、必要に応じて日銀借入金や債券貸借取引により資金調達をしております。

なお、重要な資本的支出の予定及びその資金の調達源等は、「第3 設備の状況 3 設備の新設、除却等の計画」に記載しております。

	前連結会計年度 (百万円) (A)	当連結会計年度 (百万円) (B)	増減(百万円) (B) - (A)
営業活動によるキャッシュ・フロー	382,466	67,093	449,559
投資活動によるキャッシュ・フロー	143,937	23,385	167,322
財務活動によるキャッシュ・フロー	32,287	2,287	30,000
現金及び現金同等物の期末残高	338,219	426,410	88,191

重要な会計上の見積り及び当該見積りに用いた仮定

当社グループの連結財務諸表は、わが国において一般に公正妥当と認められている会計基準に基づき作成しております。この連結財務諸表を作成するにあたって、資産、負債、収益及び費用の報告額に影響を及ぼす見積り及び仮定を用いておりますが、これらの見積り及び仮定に基づく数値は実際の結果と異なる可能性があります。

連結財務諸表の作成にあたって用いた会計上の見積り及び仮定のうち、重要なものは「第5 経理の状況 1 連結財務諸表等 (1) 連結財務諸表 注記事項 (重要な会計上の見積り)」に記載しております。

(自己資本比率等の状況)

(参考)

自己資本比率は、銀行法第52条の25の規定に基づき、銀行持株会社が銀行持株会社及びその子会社の保有する資産等に照らしそれらの自己資本の充実の状況が適当であるかどうかを判断するための基準(2006年金融庁告示第20号)に定められた算式に基づき、連結ベースについて算出しております。

なお、当社は、国内基準を適用のうえ、信用リスク・アセットの算出においては標準的手法を採用しております。

連結自己資本比率(国内基準)

(単位：億円，%)

	2024年3月31日
1. 連結自己資本比率(2 / 3)	8.20
2. 連結における自己資本の額	1,974
3. リスク・アセットの額	24,054
4. 連結総所要自己資本額	962

(資産の査定)

(参考)

資産の査定は、「金融機能の再生のための緊急措置に関する法律」(1998年法律第132号)第6条に基づき、株式会社三十三銀行の貸借対照表の有価証券中の社債(当該社債を有する金融機関がその元本の償還及び利息の支払の全部又は一部について保証しているものであって、当該社債の発行が金融商品取引法(1948年法律第25号)第2条第3項に規定する有価証券の私募によるものに限る。)、貸出金、外国為替、その他資産中の未収利息及び仮払金、支払承諾見返の各勘定に計上されるものについて債務者の財政状態及び経営成績等を基礎として次のとおり区分するものであります。

1. 破産更生債権及びこれらに準ずる債権

破産更生債権及びこれらに準ずる債権とは、破産手続開始、更生手続開始、再生手続開始の申立て等の事由により経営破綻に陥っている債務者に対する債権及びこれらに準ずる債権をいう。

2. 危険債権

危険債権とは、債務者が経営破綻の状態には至っていないが、財政状態及び経営成績が悪化し、契約に従った債権の元本の回収及び利息の受取りができない可能性の高い債権をいう。

3. 要管理債権

要管理債権とは、三月以上延滞債権及び貸出条件緩和債権をいう。

4. 正常債権

正常債権とは、債務者の財政状態及び経営成績に特に問題がないものとして、上記1から3までに掲げる債権以外のものに区分される債権をいう。

株式会社三十三銀行(単体)の資産の査定額

債権の区分	2023年3月31日	2024年3月31日
	金額(億円)	金額(億円)
破産更生債権及びこれらに準ずる債権	161	115
危険債権	489	576
要管理債権	66	72
正常債権	28,467	29,203

(注) 未収利息及び仮払金については、資産の自己査定基準に基づき、債務者区分を行っているものを対象としております。

5【経営上の重要な契約等】

該当事項はありません。

6【研究開発活動】

該当事項はありません。

### 第3【設備の状況】

#### 1【設備投資等の概要】

セグメントごとの設備投資については、次のとおりであります。

「銀行業」においては、店舗の新設、移転及び改修、事務機械の更新をいたしました。以上により、当連結会計年度の設備投資額(含ソフトウェア等)は3,954百万円となりました。

「リース業」の設備投資額(含ソフトウェア等)は99百万円となりました。

「その他」の設備投資額(含ソフトウェア)は36百万円となりました。

#### 2【主要な設備の状況】

当連結会計年度末における主要な設備の状況は次のとおりであります。

(2024年3月31日現在)

	会社名	店舗名 その他	所在地	セグメントの 名称	設備の 内容	土地		建物	リース 資産	その他の 有形 固定資産	合計	従業員数 (人)
						面積 (㎡)	帳簿価額(百万円)					
当社	株式会社三十三フィナンシャルグループ	本店	三重県	その他	本店	-	-	-	-	-	-	-
連結 子会社	株式会社三十三銀行	本店 他120か店	三重県	銀行業	店舗	81,735 (28,095)	6,004	7,007	509	1,878	15,399	1,552
		名古屋支店 他33か店	愛知県	銀行業	店舗	17,818 (3,730)	3,212	1,362	116	870	5,563	420
		大垣支店	岐阜県	銀行業	店舗	442	39	29	3	6	79	10
		和歌山支店 他5か店	和歌山県	銀行業	店舗	2,456	328	225	34	35	625	39
		奈良支店 他1か店	奈良県	銀行業	店舗	1,744	443	61	10	12	527	20
		東京支店 他1か店	東京都	銀行業	店舗	-	-	46	1	25	73	21
		大阪支店 他4か店	大阪府	銀行業	店舗	2,354	730	142	28	29	931	58
		事務センター 他4か所	三重県	銀行業	事務センター	8,624 (1,781)	991	872	60	367	2,291	164
		鈴峰社宅 他13か所	三重県他	銀行業	社宅・厚生施設	13,516	1,133	491	-	1	1,626	-
		その他の施設	三重県他	銀行業	厚生施設等	6,048	43	43	-	48	134	-
	三十三リース株式会社 他1社	本社他	三重県他	リース業	事務所	902	189	39	0	912	1,142	55
株式会社三十三カード 他6社	本社	三重県	その他	事務所	55	16	27	43	10	98	92	

- (注) 1. 当社の主要な設備の大宗は、店舗、事務センターであるため、銀行業に一括計上しております。  
2. 土地の面積欄の( )内は、借地の面積(うち書き)であり、その年間賃借料は建物も含め828百万円であります。  
3. その他の有形固定資産は、事務機械1,078百万円、その他3,120百万円であります。  
4. 株式会社三十三銀行の店舗外現金自動設備156か所は、上記に含めて記載しております。  
5. 上記には、連結子会社以外に貸与している土地、建物が含まれており、その年間賃借料は土地19百万円、建物19百万円であります。  
6. 上記の他、リース契約による主な賃借設備は次のとおりであります。

	会社名	店舗名 その他	所在地	セグメント の名称	設備の内容	年間リース料 (百万円)
連結子会社	株式会社三十三銀行	本店他	三重県他	銀行業	車輛他	133

7. 上記の他、無形固定資産のソフトウェアは5,255百万円あります。



### 3【設備の新設、除却等の計画】

当社及び連結子会社においては、お客さまの利便性向上と業務の効率化・高度化を図るための設備投資を中心に、投資効果並びに採算性を十分に検討しつつ、計画を策定しております。

当連結会計年度末において計画中的重要な設備の新設等は次のとおりであります。

なお、当連結会計年度末において計画中的重要な設備の除却・売却に重要なものはありません。

#### 新設、改修

会社名	店舗名 その他	所在地	区分	セグメントの 名称	設備の 内容	投資予定金額 (百万円)		資金調 達方法	着手 年月	完了予定 年月
						総額	既支払額			
株式会社 三十三銀行	上前津支店	愛知県 名古屋市	新築	銀行業	店舗	1,252	648	自己資金	2023年 4月	2025年 1月
	本陣支店・ 中村公園前支店	愛知県 名古屋市	新築	銀行業	店舗	280	6	自己資金	2024年 7月	2025年 2月
	本部他	三重県 四日市市他	-	銀行業	システム 関連	1,239	255	自己資金	2023年 2月	2027年 3月

(注) 1. 本陣支店・中村公園前支店は、本陣支店の敷地に店舗を新築し、共同店舗として営業いたします。

2. 上記設備計画の記載金額には、消費税及び地方消費税を含んでおりません。

## 第4【提出会社の状況】

## 1【株式等の状況】

## (1)【株式の総数等】

## 【株式の総数】

種類	発行可能株式総数(株)
普通株式	70,000,000
計	70,000,000

## 【発行済株式】

種類	事業年度末現在 発行数(株) (2024年3月31日)	提出日現在 発行数(株) (2024年6月24日)	上場金融商品取引所 名又は登録認可金融 商品取引業協会名	内容
普通株式	26,167,585	26,167,585	東京証券取引所 プライム市場 名古屋証券取引所 プレミアム市場	権利内容に何ら限定のない 当社における標準となる株 式であり、単元株式数は 100株であります。
計	26,167,585	26,167,585	-	-

## (2)【新株予約権等の状況】

## 【ストックオプション制度の内容】

該当事項はありません。

## 【ライツプランの内容】

該当事項はありません。

## 【その他の新株予約権等の状況】

該当事項はありません。

## (3)【行使価額修正条項付新株予約権付社債券等の行使状況等】

該当事項はありません。

## (4)【発行済株式総数、資本金等の推移】

年月日	発行済株式 総数増減数 (千株)	発行済株式 総数残高 (千株)	資本金増減額 (百万円)	資本金残高 (百万円)	資本準備金 増減額 (百万円)	資本準備金 残高 (百万円)
2022年8月12日 (注)	4,200	26,167	-	10,000	-	2,500

(注) 2022年7月27日開催の取締役会決議により、2022年8月12日付で第一種優先株式に関して自己株式4,200千株の取得及び消却を実施したものであります。

(5)【所有者別状況】

2024年3月31日現在

区分	株式の状況(1単元の株式数100株)								単元未満株式の状況(株)
	政府及び地方公共団体	金融機関	金融商品取引業者	その他の法人	外国法人等		個人その他	計	
					個人以外	個人			
株主数(人)	1	38	32	955	96	7	11,639	12,768	-
所有株式数(単元)	173	78,595	7,363	69,742	23,523	13	78,748	258,157	351,885
所有株式数の割合(%)	0.07	30.44	2.85	27.02	9.11	0.01	30.50	100	-

- (注) 1. 自己株式15,844株は「個人その他」に158単元、「単元未満株式の状況」に44株含まれております。  
2. 「単元未満株式の状況」の欄には、株式会社証券保管振替機構名義の株式が70株含まれております。  
3. 「金融機関」の欄には、株式報酬制度に係る信託が保有する当社株式が1,445単元含まれております。

(6)【大株主の状況】

2024年3月31日現在

氏名又は名称	住所	所有株式数(千株)	発行済株式(自己株式を除く。)の総数に対する所有株式数の割合(%)
日本マスタートラスト信託銀行株式会社(信託口)	東京都港区赤坂1丁目8番1号 赤坂インターシティAIR	2,199	8.41
株式会社日本カストディ銀行(信託口)	東京都中央区晴海1丁目8番12号	1,331	5.09
三十三フィナンシャルグループ職員持株会	三重県四日市市西新地7番8号	1,284	4.91
銀泉株式会社	東京都港区海岸1丁目2番20号 汐留ビルディング	1,062	4.06
株式会社日本カストディ銀行(信託口4)	東京都中央区晴海1丁目8番12号	816	3.12
株式会社三井住友銀行	東京都千代田区丸の内1丁目1番2号	776	2.96
損害保険ジャパン株式会社	東京都新宿区西新宿1丁目26番1号	349	1.33
S M B Cファイナンスサービス株式会社	愛知県名古屋市中区丸の内3丁目23番20号	339	1.29
三井住友カード株式会社	大阪府大阪市中央区今橋4丁目5番15号	330	1.26
JP MORGAN CHASE BANK 385781 (常任代理人 株式会社みずほ銀行 決済営業部)	25 BANK STREET, CANARY WHARF, LONDON, E14 5JP, UNITED KINGDOM (東京都港区港南2丁目15番1号 品川インターシティA棟)	272	1.04
計		8,764	33.51

- (注) 発行済株式の総数には株式報酬制度に係る信託が保有する当社株式144千株を含めております。

(7)【議決権の状況】  
【発行済株式】

2024年3月31日現在

区分	株式数(株)	議決権の数(個)	内容
無議決権株式	-	-	-
議決権制限株式(自己株式等)	-	-	-
議決権制限株式(その他)	-	-	-
完全議決権株式(自己株式等)	(自己保有株式) 普通株式 15,800	-	権利内容に何ら限定のない当社における標準となる株式
完全議決権株式(その他)	普通株式 25,799,900	257,999	同上
単元未満株式	普通株式 351,885	-	1単元(100株)未満の株式
発行済株式総数	26,167,585	-	-
総株主の議決権	-	257,999	-

(注) 1. 上記の「完全議決権株式(その他)」の欄には、株式報酬制度に係る信託が保有する当社株式144,500株が含まれております。また、「議決権の数」欄には、株式報酬制度に係る信託が保有する当社株式に係る議決権の数1,445個が含まれております。

2. 上記の「単元未満株式」の欄には、株式会社証券保管振替機構名義の株式が70株及び当社所有の自己株式が44株含まれております。

## 【自己株式等】

2024年3月31日現在

所有者の氏名 又は名称	所有者の住所	自己名義 所有株式数 (株)	他人名義 所有株式数 (株)	所有株式数 の合計 (株)	発行済株式 総数に対する 所有株式数 の割合(%)
(自己保有株式) 株式会社三十三フィ ナンシャルグループ	三重県松阪市京町510番地	15,800	-	15,800	0.06
計	-	15,800	-	15,800	0.06

(注) 株式報酬制度に係る信託が保有する当社株式144,500株は上記自己株式等を含めておりません。

## (8) 【役員・従業員株式所有制度の内容】

当社は、当社の連結子会社である株式会社三十三銀行の取締役(監査等委員である取締役及び社外取締役を除く。)及び執行役員(以下「取締役等」という。)が、当社の中長期的な業績の向上と企業価値の増大に貢献する意識を高めることを目的として、株式報酬制度「株式給付信託(BBT(=Board Benefit Trust))」(以下「本制度」という。)を導入しております。

### 本制度の概要

本制度は、株式会社三十三銀行が当社に対して拠出する金銭を原資として、当社が設定する信託を通じて当社普通株式が取得され、株式会社三十三銀行の取締役等に対して、株式会社三十三銀行が定める役員株式給付規程に従って、当社普通株式及び当社普通株式を時価で換算した金額相当の金銭が信託を通じて給付される株式報酬制度であります。

### 対象者に給付する予定の株式の総額

2022年3月末日で終了した事業年度から2024年3月末日で終了する事業年度までの3事業年度(以下、当該3事業年度の期間を「現対象期間」という。)に対応する必要資金として、株式会社三十三銀行は、合計292百万円を上限とした資金を当社に拠出し、当社は、株式会社三十三銀行から拠出された金銭を合わせて本信託に拠出いたしました。

また、現対象期間経過後も、本制度が終了するまでの間、株式会社三十三銀行は、原則として3事業年度ごとに、合計292百万円を上限とした資金を、当社に拠出し、当社は、株式会社三十三銀行から拠出された金銭を合わせて本信託に追加拠出することとします。

### 本制度による受益権その他の権利を受けることができる者の範囲

株式会社三十三銀行の取締役等

## 2【自己株式の取得等の状況】

【株式の種類等】 会社法第155条第7号による普通株式の取得

### (1)【株主総会決議による取得の状況】

該当事項はありません。

### (2)【取締役会決議による取得の状況】

該当事項はありません。

### (3)【株主総会決議又は取締役会決議に基づかないものの内容】

区分	株式数(株)	価額の総額(円)
当事業年度における取得自己株式	2,623	4,695,016
当期間における取得自己株式	423	852,609

(注) 当期間における取得自己株式には、2024年6月1日から有価証券報告書提出日までの単元未満株式の買取請求による株式数は含まれておりません。

### (4)【取得自己株式の処理状況及び保有状況】

区分	当事業年度		当期間	
	株式数(株)	処分価額の総額(円)	株式数(株)	処分価額の総額(円)
引き受ける者の募集を行った取得自己株式	-	-	-	-
消却の処分を行った取得自己株式	-	-	-	-
合併、株式交換、株式交付、会社分割に係る移転を行った取得自己株式	-	-	-	-
その他(単元未満株式の買増)	30	54,780	-	-
保有自己株式数	15,844	-	16,267	-

(注) 1. 当期間における処理自己株式には、2024年6月1日から有価証券報告書提出日までの単元未満株式の買増請求による売渡株式数は含まれておりません。

2. 当期間における保有自己株式には、2024年6月1日から有価証券報告書提出日までの単元未満株式の買取請求・買増請求による株式数は含まれておりません。

3. 株式報酬制度に係る信託による保有株式144,500株は上記自己株式に含まれておりません。

### 3【配当政策】

当社は、株主のみなさまに対する利益還元を最重要施策の一つとして位置づけ、内部留保の充実による自己資本の向上と長期安定的な経営基盤の拡充を図りつつ、安定的な配当を継続することを基本方針としております。この基本方針を前提として、安定配当72円を維持しつつ、親会社株主に帰属する当期純利益に対する配当性向30%を目安とする株主還元方針を策定しております。

当社は、機動的な配当政策の遂行を可能とするため、取締役会の決議により剰余金の配当を決定できる旨を定款で定めており、中間配当の基準日は毎年9月30日、期末配当の基準日は毎年3月31日としております。なお、当事業年度の期末配当については、株主総会にて決議しております。

当期の配当金につきましては、中間配当金として1株当たり36円、期末配当金として1株当たり44円といたしました。

また、内部留保については、経営体質及び競争力の強化に役立ててまいります。

なお、基準日が当事業年度に属する剰余金の配当は、以下の通りであります。

決議年月日	株式の種類	配当の総額 (百万円)	1株当たり配当額 (円)
2023年11月9日 取締役会決議	普通株式	941	36.00
2024年6月21日 定時株主総会決議	普通株式	1,150	44.00

## 4【コーポレート・ガバナンスの状況等】

### (1)【コーポレート・ガバナンスの概要】

コーポレート・ガバナンスに関する基本的な考え方

当社及びその連結子会社は、安定的かつ持続的な成長及び中長期的な企業価値の向上を図る観点から、意思決定の透明性・公正性を確保するとともに、迅速な意思決定により経営の効率性を高めるために、以下の基本的な考え方に沿って、コーポレートガバナンスの充実に取り組んでまいります。

イ．株主の権利を尊重し、平等性の確保に努めてまいります。

ロ．株主のみならず、役員、顧客、地域社会その他の様々なステークホルダーの利益を考慮し、適切に協働に努めてまいります。

ハ．会社情報を適切に開示し、透明性の確保に努めてまいります。

ニ．監査等委員会設置会社制度の下、取締役会の監査・監督機能の強化を図るとともに、権限委譲による迅速な意思決定を行うことで、経営の効率性を高めてまいります。

ホ．株主をはじめとするステークホルダーとの間で建設的な対話を行ってまいります。

企業統治の体制の概要及び当該体制を採用する理由

#### イ．企業統治の体制の概要

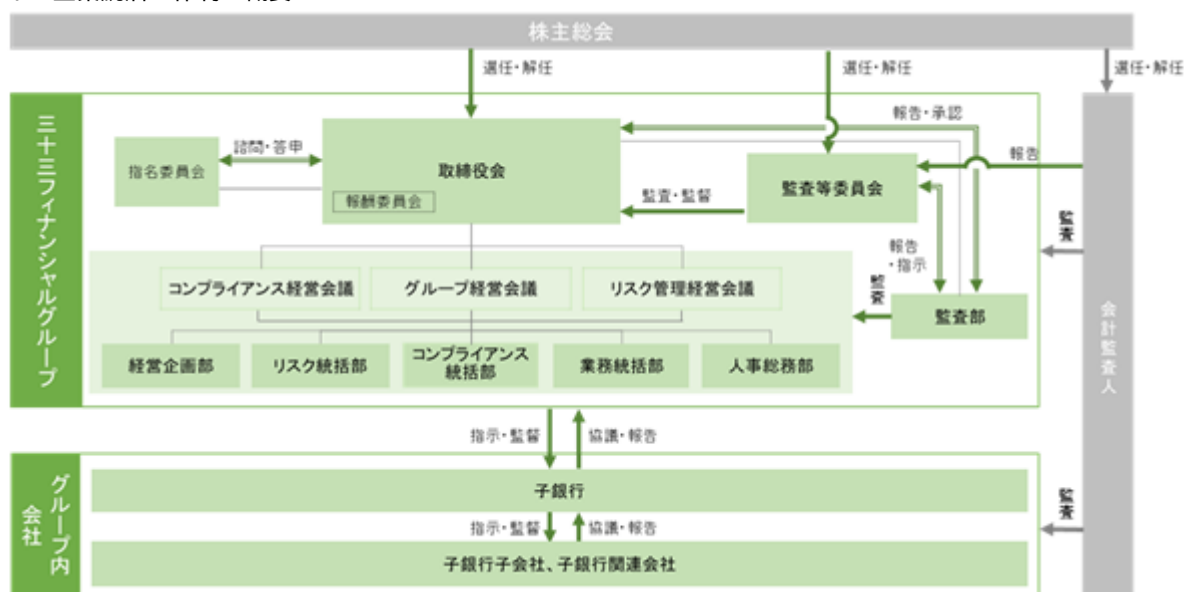

#### a．取締役会

取締役会は、議長である取締役会長渡辺三憲のほか、取締役社長道廣剛太郎、取締役副会長山川憲一、取締役堀内浩樹、取締役川瀬和也、取締役松本勲、取締役堀部勝寛、取締役前田泰生、社外取締役吉田すみ江、社外取締役松井憲一、社外取締役植田隆、社外取締役清水俊行で構成されております。

取締役会は、原則月1回、当社及び当社グループの経営に関する重要事項について審議し、決議することとしております。取締役12名のうち4名の社外取締役を選任し、取締役の業務執行に対する外部からの監督機能等の充実を図っております。また、当社の業務執行上の重要事項を協議・決定する会議体としてグループ経営会議、コンプライアンス経営会議及びリスク管理経営会議を設置することで、意思決定の迅速化と取締役会の監督機能の強化を図っております。さらに、取締役会の機能を補完するため、諮問機関として指名委員会を、内部機関として報酬委員会をそれぞれ設置しております。加えて、取締役会には監査部長が出席し、意見を述べるができるようにすることで有効・適切な監査が行われるよう配慮しております。

#### b．監査等委員会

監査等委員会は、委員長である取締役前田泰生のほか、社外取締役吉田すみ江、社外取締役松井憲一、社外取締役植田隆、社外取締役清水俊行で構成されております。

監査等委員会は、原則として月1回開催するほか、必要に応じて適宜開催することとしております。監査等委員である取締役は、議決権を有する取締役として取締役会に出席するほか、常勤の監査等委員を選定し、当該常勤監査等委員はグループ経営会議等の重要な会議に出席することにより、業務全般の監査を行うとともに監査等委員会での情報共有を図る体制を整備しております。



c. 指名委員会

指名委員会は、委員長である社外取締役松井憲一のほか、取締役社長道廣剛太郎、取締役副会長山川憲一、社外取締役吉田すみ江、社外取締役植田隆、社外取締役清水俊行で構成されております。

指名委員会は、取締役会の諮問に基づき、以下の事項について協議を行うこととしております。

- ・株主総会に付議する取締役の選任及び解任に関する事項
- ・取締役会に付議する代表取締役及び役付取締役の選定及び解職に関する事項
- ・その他取締役の人事に関する重要事項

d. 報酬委員会

報酬委員会は、委員長である社外取締役松井憲一のほか、取締役社長道廣剛太郎、取締役副会長山川憲一、社外取締役吉田すみ江、社外取締役植田隆、社外取締役清水俊行で構成されております。

報酬委員会は、取締役会の内部機関として取締役（監査等委員である取締役を除く。）及び執行役員の報酬等に関する事項を所管しております。

e. グループ経営会議

グループ経営会議は、議長である取締役社長道廣剛太郎のほか、取締役会長渡辺三憲、取締役副会長山川憲一、取締役堀内浩樹、取締役川瀬和也、取締役松本勲、取締役堀部勝寛で構成されております。

グループ経営会議は、原則週1回開催するほか、必要に応じて適宜開催することとしております。グループ経営会議は取締役会の委任により取締役会で決議された基本方針に基づいて、その具体的な執行方針を定め、業務執行に関する重要事項を決定するとともに、業務全般に亘っての統制、管理を行っております。また、グループ経営会議には常勤の監査等委員及び監査部長が出席し、意見を述べるようにすることで有効・適切な監査が行われるよう配慮しております。

f. リスク管理経営会議

リスク管理経営会議は、議長である取締役社長道廣剛太郎のほか、取締役会長渡辺三憲、取締役副会長山川憲一、取締役堀内浩樹、取締役川瀬和也、取締役松本勲、取締役堀部勝寛で構成されております。

リスク管理経営会議は、原則月1回開催するほか、必要に応じて適宜開催することとしております。リスク管理経営会議は当社グループにおける各種リスクと管理の状況を的確に把握するとともに、リスクを能動的にコントロールすることで安定した収益の確保を図っております。また、リスク管理経営会議には常勤の監査等委員及び監査部長が出席し、意見を述べるようにすることで有効・適切な監査が行われるよう配慮しております。

g. コンプライアンス経営会議

コンプライアンス経営会議は、議長である取締役社長道廣剛太郎のほか、取締役会長渡辺三憲、取締役副会長山川憲一、取締役堀内浩樹、取締役川瀬和也、取締役松本勲、取締役堀部勝寛で構成されております。

コンプライアンス経営会議は、原則月1回開催するほか、必要に応じて適宜開催することとしております。コンプライアンス経営会議は取締役会の委任により取締役会で決議された基本方針に基づいて、その具体的な執行方針を定め、コンプライアンスに関する重要事項を決定するとともに、コンプライアンス全般に亘っての統制、管理を行っております。また、コンプライアンス経営会議には常勤の監査等委員及び監査部長が出席し、意見を述べるようにすることで有効・適切な監査が行われるよう配慮しております。

ロ. 当該体制を採用する理由

当社は、複数の社外取締役の配置による透明かつ公正な意思決定機能と高い監査・監督機能を確保しつつ、「監査等委員会設置会社」として、業務執行の決定権限の一部をグループ経営会議、リスク管理経営会議、コンプライアンス経営会議に委任することにより、迅速・果敢な意思決定と業務執行を実現しうるものと判断しております。

## 企業統治に関するその他の事項

当社は、取締役会において内部統制システムに関する基本方針を定め、当社及び連結子会社における内部統制の態勢整備の充実に取り組み、絶えず高度化を図っております。

### イ．内部統制システムの整備の状況

#### a．取締役及び使用人の職務の執行が法令及び定款に適合することを確保するための体制

コンプライアンス態勢の基本方針として、取締役会で「経営理念」、「企業倫理」、「行動規範」を制定する。

役職員のコンプライアンスの着実な実践を図るため、「コンプライアンスマニュアル」及び「コンプライアンス規程」を制定し、全役職員に周知するとともに、研修等を適宜実施する。

「コンプライアンスプログラム」を毎年策定し、その実施状況のモニタリングを行う。

コンプライアンス経営会議を設置し、法令等遵守態勢及び顧客保護等管理態勢の整備・確立に必要な事項を決定するとともに、その実践状況を検証し、当社及び子銀行等における透明性の高い経営を確保する。

コンプライアンス統括部をコンプライアンスに関する統括部署とし、各部署にコンプライアンス責任者とコンプライアンス担当者を配置する。

コンプライアンス統括部は、コンプライアンスに関する情報を一元的に統括・管理するとともに、コンプライアンス体制を整備し、維持・改善する。

コンプライアンス統括部及び外部弁護士を窓口とする公益通報制度を整備する。

業務執行部門から独立した内部監査部署として監査部を設置し、コンプライアンス態勢等の適切性と有効性について監査を実施し、その結果を取締役会及び監査等委員会に報告する。

反社会的勢力に対しては、「企業倫理」及び「行動規範」に関係を遮断する方針を定めるとともに、「反社会的勢力対応規程」を制定する。

コンプライアンス統括部を反社会的勢力への対応に関する統括部署と定め、一元的に統括・管理するとともに、子会社等及び外部専門機関との連携を強化し、反社会的勢力との関係を遮断する。

#### b．取締役の職務の執行に係る情報の保存及び管理に関する体制

「取締役会規程」、「文書取扱基準」に基づき、取締役が職務の執行に係る情報を常時閲覧できるよう適切に保存及び管理する。

情報資産保護に関する安全対策の基本方針として、「セキュリティポリシー」を制定する。

「個人情報保護基本規程」のほか、「特定個人情報の適正な取扱いに関する基本方針」を制定し、個人情報等を適切に管理・保護する。

#### c．損失の危険の管理に関する規程その他の体制

取締役会で「グループリスク管理規程」を制定し、当社グループにおけるリスク管理に関する基本方針とリスク管理態勢を明確化する。

リスク管理経営会議を設置し、当社グループにおける各種リスクと管理の状況を把握するとともに、リスクを能動的にコントロールする。

リスク統括部を当社グループの統合的リスク管理部署とするとともに、リスクの種類毎に管理部署を定め、統合的にリスクを管理する体制を確立する。

リスク統括部は、統合的なリスクの状況を定期的に取りまとめ、課題を抽出し、リスク管理経営会議に報告する。リスク管理経営会議は、各リスクの現状を把握し、対応策を決定する。

監査部は、年間監査計画を立案し、監査等委員会に報告したうえで、取締役会の承認を得る。

監査部は、リスク管理態勢等の適切性と有効性について監査を実施し、その結果を取締役会及び監査等委員会に報告する。

災害等の不測の事態が発生した場合に備えて、「グループ危機管理規程」を制定し、当社グループにおける危機管理に関する基本方針と危機管理態勢を明確化する。

d . 取締役の職務の執行が効率的に行われることを確保するための体制

取締役の職務の執行が効率的に行われることを確保するため「取締役会規程」を制定し、取締役会を月1回定例開催するほか、必要に応じて適宜臨時に開催する。

取締役会で決議された基本方針に基づき、具体的執行方針を策定し、また業務執行に関する重要事項を決定するため、グループ経営会議を組織する。

「組織及び業務分掌規程」及び「職務権限規程」を制定するとともに、重要な課題に対してはリスク管理経営会議、コンプライアンス経営会議などの組織横断的な各種委員会を設置し、業務の効率性を確保する。

取締役会は、必要に応じて執行役員を選任し、執行役員は「執行役員規程」に基づき、誠実にその職務を執行する。

e . 当社及び子会社から成る企業集団における業務の適正を確保するための体制

「グループ経営管理規程」、「グループ内取引等に係る基本方針」及び「グループ内の業務提携等に係る基本方針」を制定し、当社グループの健全かつ適切な運営を確保する。

経営企画部が子銀行等の業務状況の管理及び当社各部との調整等を実施する。

「グループ経営管理規程」に基づき、当社グループ全体に大きな影響を及ぼす重要事項や内部統制上必要な事項等については、直接出資子会社を通じて当社所管部署に対し協議・報告を行う体制を整備する。

監査部は、直接出資子会社の内部監査部門と連携し、当社グループ全体の内部監査を統括し、当社グループの内部監査結果を取締役会及び監査等委員会に報告する。

財務報告に係る内部統制の適正な整備及び運用を図り、当社グループの財務報告の適正性・信頼性を確保する。

f . 監査等委員会の職務を補助すべき使用人に関する事項

監査等委員会との協議に基づき、監査等委員会の職務を補助するために監査等委員会事務局を設置し、使用人（補助者）を配置する。

補助者の任命及び異動、人事考課は、監査等委員会の同意を取得する。

補助者は、監査等委員会の指示に従い、取締役（監査等委員である取締役を除く。）から独立してその職務を遂行する。

g . 当社の取締役（監査等委員である取締役を除く。）及び使用人、並びに子会社の役職員が監査等委員会に報告するための体制その他の監査等委員会への報告に関する体制

取締役（監査等委員である取締役を除く。）及び使用人は法令等に基づき、当社グループにおいて、会社に著しい損害を及ぼすおそれのある事実を発見した場合は、直ちに監査等委員会に報告する。

子銀行等各社の役職員は、当該会社において著しい損害を及ぼす事実を発見した場合は、直接あるいは間接的に監査等委員会に報告する。

監査等委員は、グループ経営会議、リスク管理経営会議などの重要な会議に出席し、重要な決定及び業務の執行状況を把握するとともに、必要に応じて意見を述べるができる。

監査等委員会は、当社の取締役（監査等委員である取締役を除く。）及び使用人並びに子銀行等各社の役職員に、監査に必要な事項について報告を求めることができる。

h . 監査等委員会へ報告した者が、当該報告をしたことを理由として不利な取扱いを受けないことを確保するための体制

当社グループは、監査等委員会へ報告を行った役職員に対して、報告を行ったことを理由として、不利になる取扱いは行わない。

i . 監査等委員の職務の執行（監査等委員会の職務の執行に関するものに限る。）について生ずる費用の前払いまたは償還の手続その他の当該職務の執行について生ずる費用または債務の処理に係る方針に関する事項

監査等委員の職務の執行について生ずる費用等を支弁するため、毎期、必要額の予算を設ける。

監査等委員がその職務の執行について、当社に対し、会社法第399条の2第4項に基づく費用の前払い等の請求をしたときは、担当部署で検討のうえ、速やかに当該費用または債務を処理する。

j. その他監査等委員会の監査が実効的に行われることを確保するための体制

監査等委員会の監査に関する事項は、「監査等委員会規程」及び「監査等委員会監査等基準」に定める。

監査等委員が、重要な会議に出席できることを規程等に明記する。

代表取締役は、監査等委員会と定期的に会合を持ち、当社グループが対処すべき重要課題等について意見交換を実施する。

監査等委員会は、監査部と緊密な連携を保ち、監査結果等について定期的に報告を受け、必要に応じて調査を求め、具体的指示を行うほか、会計監査人と定期的に会合を持ち、実効的かつ効率的な監査を行う。

ロ. リスク管理体制の整備の状況

a. リスク管理の基本方針

当社グループは、地域のお客さまから愛され信頼される金融グループとして、安定・継続した金融サービスを提供していくため、リスク管理をグループ経営上の最重要課題の一つに位置づけ、統合的なリスク管理体制を構築して、リスクを的確に把握し適切に管理することにより、経営の健全性の維持を図ってまいります。

b. 管理すべきリスクの特定

当社グループでは、業務が内包するリスクを洗い出し、管理すべきリスクを特定した上で以下のカテゴリーに分類しております。

信用リスク

与信先の信用事由により資産価値が減少又は滅失することに起因して損失を被るリスク

市場リスク

金利や為替、株式等の相場変動により資産価値が減少することに起因して損失を被るリスク

流動性リスク

予期せぬ資金の流出等により資金調達に支障をきたす、あるいは高コストの調達を余儀なくされることに起因して損失を被るリスク

オペレーショナルリスク

業務の過程、役職員の活動もしくはシステムが不適切であること、又は外生的な事象により損失を被るリスク。以下の( )から( )のカテゴリーに分類しております。

( )事務リスク

不正確な事務処理や事故・不正等、あるいは顧客等に対する職務上の義務や説明などを怠ることに起因して損失を被るリスク

( )システムリスク

コンピュータシステムの不正使用や停止・誤作動、あるいは保有情報の漏洩や改竄等に起因して損失を被るリスク

( )法務リスク

法令等違反や不適切な契約締結等に起因して損失を被るリスク

( )人的リスク

労務慣行や安全衛生環境の問題等に起因して損失を被るリスク

( )有形資産リスク

事故や自然災害等により有形資産が破損することに起因して損失を被るリスク

( )風評リスク

報道、評判、風説等に起因して損失を被るリスク

#### ｃ．管理の方法

当社グループでは、各リスクについて、それぞれのリスクに応じた「個別リスク管理」を行うとともに、総合的に捉えたリスクを経営体力と比較・対照する「統合的リスク管理」を行っています。

個別リスク管理では、リスクを、収益を確保するために能動的に引受けて管理するリスクと、基本的に損失を発生させないように管理するリスクに大別しています。

信用リスク及び市場リスクについては、適切なリスク対比リターンを確保を管理の基本とし、リスクの計量化、ポートフォリオや限度枠管理等の徹底などによる管理を行い、その他のリスクについては、リスクを顕在化させない体制と万一顕在化した場合の対応策の整備を管理の基本とし、規程やマニュアル等の充実、業務プロセス管理の徹底などにより管理を行っています。

統合的リスク管理では、信用リスク、市場リスク、オペレーショナルリスクを統一的な尺度で計量・統合して評価し、自己資本と対比するほか、各リスクについても、個別の方法で質的または量的に評価し、経営体力と対照する管理を行っています。

#### ｄ．当社グループのリスク管理体制

当社グループでは、グループ内のリスクの把握、並びに各リスクのコントロールを目的とし、グループ全体のリスクを組織横断的に統括する「リスク管理経営会議」を設置し、グループリスク管理に係る重要な方針や具体的な方策等を協議し、リスクを能動的に管理しています。

また、当社グループ全体のリスクを統括管理する「リスク統括部」を設置し、各種リスクや統合的なリスクを評価するとともに、リスクを適切にコントロールし、グループリスク管理の高度化に努めています。

### 八．責任限定契約

当社と社外取締役は、会社法第427条第1項の規定に基づき、同法第423条第1項の損害賠償責任を限定する契約を締結しております。社外取締役が任務を怠ったことによって当社に対し損害賠償責任を負う場合は、会社法第425条第1項に規定する最低責任限度額を限度としてその責任を負います。但し、責任限定が認められるのは、社外取締役が責任の原因となった職務の遂行について善意でかつ重大な過失がないときに限ります。

### 二．役員等賠償責任保険契約

当社は、保険会社との間で、当社並びに連結子会社である株式会社三十三銀行の取締役（監査等委員である取締役を除く。）及び監査等委員である取締役を被保険者とする、会社法第430条の3第1項に規定する役員等賠償責任保険契約を締結しており、被保険者は保険料を負担しておりません。

当該保険契約は、被保険者がその職務の執行に関し責任を負うこと又は当該責任の追及に係る請求を受けることによって生ずることのある損害を保険会社が填補するものです。但し、法令違反の行為であることを認識して行った場合等一定の免責事由があります。

### ホ．取締役の定数

当社の取締役（監査等委員である取締役を除く。）は12名以内、監査等委員である取締役は6名以内とする旨を定款で定めております。

### ヘ．取締役の選任の決議要件

当社は、取締役の選任は監査等委員である取締役とそれ以外の取締役とを区別して行う旨、取締役の選任決議は、議決権を行使することができる株主の議決権の3分の1以上を有する株主が出席し、その議決権の過半数をもって行う旨を定款で定めております。

取締役の選任決議は、累積投票によらないものとする旨を定款で定めております。

### ト．株主総会決議事項のうち取締役会で決議することができる事項

#### ａ．市場取引等による自己株式の取得

当社は、経営環境の変化に対応した機動的な資本政策が行えるよう、会社法第165条第2項の規定により、取締役会の決議によって市場取引等により自己の株式を取得することができる旨を定款で定めております。

b. 株主との合意による自己株式の取得

当社は、経営環境の変化に対応した機動的な資本政策が行えるよう、会社法第459条の規定により、取締役会の決議によって、同法第160条第1項の規定による決定をする場合以外の場合における同法第156条第1項各号に掲げる事項を定め、自己の株式を取得することができる旨を定款に定めております。

c. 中間配当

当社は、機動的に株主への利益還元を図るため、取締役会の決議によって、毎年9月30日を基準日として中間配当をすることができる旨を定款で定めております。

チ. 株主総会の特別決議要件

当社は、株主総会の円滑な運営を行うことを目的として、会社法第309条第2項に定める決議は、議決権を行使することができる株主の議決権の3分の1以上を有する株主が出席し、その議決権の3分の2以上をもって行う旨を定款で定めております。

取締役会の活動状況

当事業年度において当社は取締役会を12回開催しており、個々の取締役の出席状況については次のとおりであります。

氏名	開催回数	出席回数
岩間 弘	12回	12回
渡辺 三憲	12回	12回
道廣 剛太郎 (注)	10回	10回
堀内 浩樹	12回	12回
加藤 芳毅	12回	11回
山川 憲一	12回	12回
川瀬 和也	12回	12回
京戸 裕司	12回	12回
古川 典明	12回	12回
種村 均	12回	12回
吉田 すみ江	12回	11回
松井 憲一	12回	12回

(注) 取締役道廣剛太郎は、2023年6月に就任いたしましたので、開催回数及び出席回数は就任後のものであります。

取締役会における具体的な検討内容として、当事業年度においては、取締役会規程に定める以下の当社及び当社グループの経営に関する重要事項について審議し、決議しております。また、取締役等から以下の報告事項について報告を受けることにより、取締役等の職務の執行を監督しております。その他、第3次中期経営計画に関する事項、2022年度の取締役会の実効性評価に関する事項、サステナビリティに関する事項等について審議いたしました。

< 決議事項 >

- ・株主総会の招集及び議案に関する事項
- ・計算書類等（連結を含む）の承認に関する事項
- ・中間配当に関する事項
- ・代表取締役の選定
- ・役付取締役の選定
- ・執行役員を選任
- ・重要な規程の制定及び改廃に関する事項
- ・予算に関する事項
- ・内部監査に関する方針・計画
- ・その他経営上重要と認められる事項

< 報告事項 >

- ・ 業務執行取締役の業務執行状況
- ・ 経営管理に関する事項
- ・ 法令等遵守態勢並びに顧客保護等管理態勢に関する事項
- ・ リスク管理態勢に関する事項
- ・ 内部監査結果に関する事項
- ・ 監査等委員の報告事項
- ・ その他取締役会が必要と認める事項

指名委員会の活動状況

当事業年度において当社は指名委員会を2回開催しており、個々の委員の出席状況については次のとおりであります。

氏名	開催回数	出席回数
岩間 弘	2回	2回
渡辺 三憲	2回	2回
古川 典明	2回	2回
種村 均	2回	2回
吉田 すみ江	2回	2回
松井 憲一	2回	2回

指名委員会における具体的な検討内容として、当事業年度においては、以下の事項について協議いたしました。

- ・ 株主総会に付議する取締役の選任に関する事項
- ・ 取締役会に付議する代表取締役及び役付取締役の選定に関する事項
- ・ その他取締役の人事に関する重要事項

報酬委員会の活動状況

当事業年度において当社は報酬委員会を2回開催しており、個々の委員の出席状況については次のとおりであります。

氏名	開催回数	出席回数
岩間 弘	2回	2回
渡辺 三憲	2回	2回
古川 典明	2回	2回
種村 均	2回	2回
吉田 すみ江	2回	2回
松井 憲一	2回	2回

報酬委員会における具体的な検討内容として、当事業年度においては、取締役（監査等委員である取締役を除く。）及び執行役員の月額報酬について協議・決定いたしました。

## (2)【役員の状況】

## 役員一覧

男性11名 女性1名 (役員のうち女性の比率8.33%)

役職名	氏名	生年月日	略歴	任期	所有株式数 (株)
取締役会長	渡辺 三憲	1954年11月29日生	1978年4月 株式会社住友銀行(現 株式会社三井住友銀行) 入行 2004年4月 株式会社三井住友銀行執行役員 2008年4月 同行常務執行役員 2011年4月 同行取締役兼専務執行役員 2013年5月 株式会社三重銀行(現 株式会社三十三銀行) 顧問 2013年6月 同行副頭取執行役員 2013年6月 同行取締役副頭取兼副頭取執行役員 2015年4月 同行取締役頭取 2018年4月 当社代表取締役社長 2021年5月 株式会社三十三銀行取締役頭取 2024年4月 当社取締役会長(現職) 株式会社三十三銀行取締役会長(現職)	(注)3	16,400
取締役社長 (代表取締役)	道廣 剛太郎	1959年3月30日生	1983年4月 株式会社住友銀行(現 株式会社三井住友銀行) 入行 2012年4月 株式会社三井住友銀行執行役員 2013年4月 同行常務執行役員 2017年4月 株式会社三井住友フィナンシャルグループ 専務執行役員 株式会社三井住友銀行専務執行役員 2019年3月 同行取締役兼専務執行役員 2019年4月 株式会社三井住友フィナンシャルグループ 執行役員副社長 株式会社三井住友銀行取締役兼副頭取執行役員 2021年4月 株式会社三井住友フィナンシャルグループ 副会長 株式会社三井住友銀行副会長 2022年4月 株式会社三井住友フィナンシャルグループ 上席顧問 株式会社三井住友銀行上席顧問 2023年4月 株式会社三十三銀行入行、副頭取執行役員 2023年6月 当社取締役副社長 株式会社三十三銀行取締役副頭取兼副頭取執行役員 2024年4月 当社代表取締役社長(現職) 株式会社三十三銀行取締役頭取(現職)	(注)3	1,000
取締役副会長 (代表取締役)	山川 憲一	1960年10月11日生	1983年4月 株式会社第三銀行(現 株式会社三十三銀行) 入行 2001年10月 同行伊勢長島支店長 2010年6月 同行四日市支店長 2012年6月 同行営業本部営業企画部長 2013年6月 同行執行役員営業本部営業企画部長 2015年6月 同行執行役員営業本部地区営業部長 2016年6月 同行取締役兼執行役員営業本部副本部長兼 営業推進部長 2018年6月 同行取締役兼上席執行役員営業本部副本部長 2020年4月 同行取締役兼常務執行役員営業本部長 2021年5月 株式会社三十三銀行取締役兼専務執行役員 融資本部長 2021年6月 当社取締役兼執行役員 2023年4月 株式会社三十三銀行取締役兼専務執行役員 融資本部長兼松阪地区担当取締役 2024年4月 当社代表取締役副会長(現職) 株式会社三十三銀行取締役副会長兼松阪地区 担当取締役(現職)	(注)3	7,530



役職名	氏名	生年月日	略歴	任期	所有株式数 (株)
取締役	堀内 浩樹	1963年11月14日生	1986年4月 株式会社三重銀行(現 株式会社三十三銀行) 入行 2011年4月 同行市場金融部長 2013年11月 同行総合企画部長 2014年4月 同行執行役員総合企画部長 2017年4月 同行常務執行役員総合企画部長 2018年4月 当社取締役兼執行役員(現職) 2021年5月 株式会社三十三銀行取締役兼常務執行役員 2023年4月 同行取締役兼常務執行役員秘書室長 2024年4月 同行取締役兼常務執行役員DX戦略部長兼 秘書室長(現職)	(注)3	4,100
取締役	川瀬 和也	1966年3月20日生	1988年4月 株式会社第三銀行(現 株式会社三十三銀行) 入行 2004年10月 同行中央通支店長 2014年6月 同行総合企画部長 2015年6月 同行執行役員総合企画部長 2017年6月 同行取締役兼執行役員総合企画部長 2018年4月 当社執行役員経営企画部長 2018年6月 株式会社第三銀行取締役兼上席執行役員 総合企画部長 2021年5月 株式会社三十三銀行取締役兼常務執行役員 (現職) 2021年6月 当社取締役兼執行役員(現職)	(注)3	5,790
取締役	松本 勲	1962年11月10日生	1985年4月 株式会社第三銀行(現 株式会社三十三銀行) 入行 2010年1月 同行高茶屋支店長 2014年6月 同行人事総務部付部長 2018年4月 当社人事総務部担当部長 2020年4月 株式会社第三銀行執行役員人事総務部付部長 2021年5月 株式会社三十三銀行常務執行役員 2022年6月 同行取締役兼常務執行役員(現職) 2024年4月 当社執行役員 2024年6月 当社取締役兼執行役員(現職)	(注)3	4,180
取締役	堀部 勝寛	1963年7月26日生	1987年4月 株式会社三重銀行(現 株式会社三十三銀行) 入行 2011年4月 同行名古屋南法人営業部長兼鳴海支店長 2015年4月 同行執行役員桑名法人営業部長 2018年4月 同行常務執行役員本店営業部長 2021年5月 株式会社三十三銀行常務執行役員 2024年4月 当社執行役員 株式会社三十三銀行常務執行役員営業本部長 2024年6月 当社取締役兼執行役員(現職) 株式会社三十三銀行取締役兼常務執行役員 営業本部長(現職)	(注)3	600
取締役 (監査等委員)	前田 泰生	1965年5月26日生	1988年4月 株式会社第三銀行(現 株式会社三十三銀行) 入行 2018年10月 同行総合企画部付部長 2021年5月 当社監査部長 株式会社三十三銀行理事監査部長 2024年4月 同行理事本店支配人 2024年6月 当社取締役(監査等委員)(現職) 株式会社三十三銀行取締役(監査等委員)(現職)	(注)4	3,162
取締役 (監査等委員)	吉田 すみ江	1976年1月29日生	1999年4月 二子八株式会社入社 2005年3月 同社退職 2009年12月 弁護士登録(現職) 2009年12月 さくら総合法律事務所入所 2011年12月 あおば総合法律事務所創設(現職) 2016年6月 株式会社三十三銀行(現 株式会社三十三銀行) 社外監査役 2018年4月 同行社外取締役(監査等委員) 2019年4月 三重弁護士会副会長 2020年6月 当社取締役(監査等委員)(現職)	(注)4	400

役職名	氏名	生年月日	略歴	任期	所有株式数 (株)
取締役 (監査等委員)	松井 憲一	1949年7月5日生	1972年4月 出光興産株式会社入社 2001年6月 同社経理部長 2003年4月 同社執行役員経理部長 2004年6月 同社常務執行役員経理部長 2005年6月 同社常務取締役 2010年6月 同社取締役副社長 2014年6月 株式会社三重銀行(現 株式会社三十三銀行) 社外取締役 2018年4月 同行社外取締役(監査等委員) 2021年5月 株式会社三十三銀行社外取締役(監査等委員) 2022年6月 当社取締役(監査等委員)(現職)	(注)4	2,900
取締役 (監査等委員)	植田 隆	1952年5月1日生	1975年4月 三重県庁入庁 2007年4月 同県東京事務所長 2009年4月 同県総務部長 2012年4月 同県副知事 2016年6月 三重県信用保証協会会長 2021年6月 一般財団法人三重県友の会理事長(現職) 2024年6月 当社取締役(監査等委員)(現職)	(注)4	-
取締役 (監査等委員)	清水 俊行	1964年12月10日生	1987年10月 サンワ・等松青木監査法人(現 有限責任監査 法人トーマツ)入所 1992年8月 公認会計士登録(現職) 2016年2月 公認会計士清水俊行事務所(現 公認会計士・ 税理士清水俊行事務所)創設(現職) 2017年6月 税理士登録(現職) 2019年7月 五十鈴監査法人入所(現職) 2024年6月 当社取締役(監査等委員)(現職)	(注)4	-
計					46,062

- (注) 1. 取締役(監査等委員)吉田すみ江、松井憲一、植田隆、清水俊行は会社法第2条第15号に定める社外取締役であります。
2. 取締役(監査等委員)吉田すみ江の戸籍上の氏名は、今尾すみ江であります。
3. 取締役(監査等委員を除く。)の任期は、2024年3月期に係る定時株主総会の終結の時から、2025年3月期に係る定時株主総会の終結の時までであります。
4. 取締役(監査等委員)の任期は、2024年3月期に係る定時株主総会の終結の時から、2026年3月期に係る定時株主総会の終結の時までであります。
5. 当社は監査等委員会設置会社であり、監査等委員会の体制は、次のとおりであります。  
委員長 前田泰生、委員 吉田すみ江、委員 松井憲一、委員 植田隆、委員 清水俊行
6. 当社は、執行役員制度を導入しております。2024年6月24日現在で在任中の執行役員は4名で、全員取締役に兼務しております。

#### 社外役員の状況

当社は、監査等委員である取締役として4名の社外取締役を選任しております。

社外取締役吉田すみ江は、主に弁護士としての豊富な経験や幅広い知見から、助言・提言及び監査を積極的に行うなど、取締役会の意思決定の妥当性、適正性の確保及び当社の経営全般に対する監査・監督等の役割を適切に果たしております。また、当該社外取締役は、当社グループとの間に特段の利害関係はなく、当社が定める「社外取締役の独立性判断基準」を満たしております。従って、社外取締役として一般株主等の客観的視点に基づいた経営監視の役割を果たすことが可能であり、東京証券取引所及び名古屋証券取引所が指定を義務付ける独立役員としております。なお、当該社外取締役は当社株式を400株保有しており、連結子会社である株式会社三十三銀行と通常の銀行取引がありますが、同氏の独立性に影響を与えるものではないと判断しております。

社外取締役松井憲一は、主に企業経営者としての豊富な経験や幅広い知見から、助言・提言及び監査を積極的に行うなど、取締役会の意思決定の妥当性、適正性の確保及び当社の経営全般に対する監査・監督等の役割を適切に果たしております。また、当該社外取締役は、当社グループとの間に特段の利害関係はなく、当社が定める「社外取締役の独立性判断基準」を満たしております。従って、社外取締役として一般株主等の客観的視点に基づいた経営監視の役割を果たすことが可能であり、東京証券取引所及び名古屋証券取引所が指定を義務付ける独立役員としております。当該社外取締役は当社株式を2,900株保有しており、2010年6月から2014年6月まで出光興産株式会社の取締役副社長として業務執行の任にありました。連結子会社である株式会社三十三銀行と同社との間には通常の銀行取引がありますが、同氏の独立性に影響を与えるものではないと判断しております。

社外取締役植田隆は、三重県副知事や三重県信用保証協会会長を務めるなど豊富な経験や幅広い知見を有しており、これらの豊富な経験や幅広い知見を当社の経営の監査・監督等に活かすことにより、取締役会の意思決定機能や監督機能の実効性強化に貢献いただけるものと判断しております。また、当該社外取締役は、当社グループとの間に特段の利害関係はなく、当社が定める「社外取締役の独立性判断基準」を満たしております。従って、社外取締役として一般株主等の客観的視点に基づいた経営監視の役割を果たすことが可能であり、東京証券取引所及び名古屋証券取引所が指定を義務付ける独立役員としております。なお、当該社外取締役は、連結子会社である株式会社三十三銀行と通常の銀行取引がありますが、同氏の独立性に影響を与えるものではないと判断しております。

社外取締役清水俊行は、公認会計士及び税理士としての豊富な経験や幅広い知見を有しており、これらの豊富な経験や幅広い知見を当社の経営の監査・監督等に活かすことにより、取締役会の意思決定機能や監督機能の実効性強化に貢献いただけるものと判断しております。また、当該社外取締役は、当社グループとの間に特段の利害関係はなく、当社が定める「社外取締役の独立性判断基準」を満たしております。従って、社外取締役として一般株主等の客観的視点に基づいた経営監視の役割を果たすことが可能であり、東京証券取引所及び名古屋証券取引所が指定を義務付ける独立役員としております。なお、当該社外取締役は、2015年12月まで有限責任監査法人トーマツに所属しており、現在、五十鈴監査法人津事務所マネージャーを務めております。連結子会社である株式会社三十三銀行は、有限責任監査法人トーマツに対して非監査業務に基づく報酬の支払いがあり、五十鈴監査法人との間には通常の銀行取引がありますが、いずれも同氏の独立性に影響を与えるものではないと判断しております。

当社では、社外取締役を選任するにあたり、以下のとおり「取締役候補者選定基準」及び「社外取締役の独立性判断基準」を定めております。

[ 取締役候補者選定基準 ]

第1条 社内取締役候補者の選定に関する基準

社内取締役候補者については、以下の要件を満たす者とする。

- (1) 当社グループの事業内容や課題に精通し、経営管理を的確、公正かつ効率的に遂行することができる知識および経験を有すること。
- (2) 高い倫理観を有し、かつ十分な社会的信用を有していること。
- (3) 取締役会における業務執行の意思決定および取締役の業務執行の監督に積極的に参加し、当社グループの更なる発展に貢献することが期待できること。
- (4) 監査等委員である社内取締役については、上記に加え、業務執行者からの独立性を確保し、積極的な監査を行うことにより、当社グループの経営の健全性の更なる向上に貢献することが期待できることを要件に加える。

第2条 社外取締役候補者の選定に関する基準

社外取締役候補者については、以下の要件を満たす者とする。

- (1) 当社グループの健全かつ持続的な成長を促し、中長期的な企業価値の向上を図るという観点から、経営に対する助言・監督を行うことができる知識および経験を有すること。
- (2) 高い倫理観を有し、かつ十分な社会的信用を有していること。
- (3) 企業経営、経済、財務、法務、行政、教育等の分野で高い見識や豊富な経験を有すること。
- (4) 取締役会における業務執行の意思決定および取締役の業務執行の監督に積極的に参加し、当社グループの更なる発展に貢献することが期待できること。
- (5) 監査等委員である社外取締役については、中立の立場から客観的な監査を行い、当社グループの経営の健全性の更なる向上に貢献することが期待できることを要件に加える。

第3条 財務・会計に関する適切な知見

取締役会の機能を実質的かつ十分に発揮させるため、監査等委員である取締役には財務および会計に関する適切な知見を有している者を1名以上選任する。

第4条 取締役候補者の欠格事由

第1条から第2条に定める基準にかかわらず、次に掲げる者は取締役候補者となることができない。

- (1) 会社法第331条第1項各号に定める欠格事由に該当する者。
- (2) 反社会的勢力との関係が認められる者。
- (3) 公序良俗に反する行為を行った者。

第5条 取締役の解任基準

取締役の解任提案に当たっては、次に掲げる解任基準を踏まえて決定する。

- (1) 第1条から第2条に定める基準を満たさなくなった場合。
- (2) 第4条に定める欠格事由に該当することとなった場合。
- (3) 職務の継続が困難となった場合。

[ 社外取締役の独立性判断基準 ]

第1条 当社において社外取締役が独立性を有すると判断するためには、以下の要件を全て満たさなければならない。

- (1) 現在において、当社グループの業務執行取締役、執行役員、または支配人その他の使用人（以下、「業務執行者」という。）ではなく、かつ、その就任の前10年間に当社グループの業務執行者であったことがないこと。
- (2) その就任の前10年間に当社グループの非業務執行取締役、監査役であったことがある者については、その役職への就任の前10年間に当社グループの業務執行者であったことがないこと。
- (3) 当社グループを主要な取引先（ 1 ）とする者またはその業務執行者でないこと。  
当社グループの主要な取引先（ 1 ）またはその業務執行者でないこと。
- (4) 現在または最近において、当社グループから役員報酬以外に多額の金銭その他の財産（ 2 ）を得ているコンサルタント、会計専門家、法律専門家（その者が法人等の場合は、その法人等に所属する者をいう。）でないこと。
- (5) 当社の取締役、執行役員または支配人その他の重要な使用人の近親者（ 3 ）でないこと。  
最近において当社グループの業務執行者または非業務執行取締役であった者（重要でない者を除く。）の近親者でないこと。  
(3)(4)の要件に抵触する者（重要でない者を除く。）の近親者でないこと。
- (6) 現在において、当社の主要株主（その者が法人等である場合には、その法人等の業務執行者をいう。）でないこと。
- (7) 現在において、当社グループから多額の寄付（ 2 ）を受ける者（その者が法人等である場合には、その法人等の業務執行者をいう。）でないこと。

第2条 前条に定める要件に形式的に抵触しない場合であっても、総合的に判断した結果、独立性に疑義がある場合には独立性を否定することがある。また、形式的に抵触する場合であっても、総合的に判断した結果、実質的に独立性を有すると判断される場合には、その理由を明らかにすることによって独立性を認めることもある。

- 1 「主要な取引先」とは、直近の事業年度における年間連結総売上高（当社の場合は年間連結業務粗利益）の2%以上を基準に判定する。
- 2 「多額の金銭その他の財産」「多額の寄付」とは、過去3年平均で年間1,000万円を超える場合を基準に判定する。
- 3 「近親者」とは、配偶者または二親等内の親族をいう。

社外取締役による監督又は監査と内部監査、監査等委員会監査及び会計監査との相互連携並びに内部統制部門との関係

当社では、社外取締役4名を選任しており、いずれも監査等委員であります。

当該社外取締役は監査等委員会に出席し、取締役の職務執行の適法性・適正性等に関して幅広く意見交換、審議、検証するとともに、厳正な監督を行っております。

また、代表取締役との会合を定期的実施し、監査部からの内部監査結果の報告を原則毎月受けるほか、監査部及び会計監査人との意見交換を定期的に行っております。

### (3)【監査の状況】

#### 監査等委員会監査の状況

監査等委員会は、委員長である常勤の取締役前田泰生のほか、社外取締役吉田すみ江、社外取締役松井憲一、社外取締役植田隆、社外取締役清水俊行の5名で構成されています。このうち、社外取締役松井憲一は、出光興産株式会社における財務及び会計に関する業務経験を有しており、財務及び会計に関する相当程度の知見を有しております。社外取締役清水俊行は、公認会計士及び税理士の資格を有しており、財務及び会計に関する相当程度の知見を有しております。

監査等委員会は、監査基本方針、監査計画、監査の方法、監査業務の分担等を決定し、内部統制システムの整備・運用状況を監視し検証するほか、重要な決裁書類等の閲覧、当社の業務及び財産の状況の調査等を通して取締役の職務の執行を監査しております。

また、効率的かつ実効性のある監査を実施するため、代表取締役との会合を定期的に行うとともに、監査部から原則毎月内部監査結果の報告を受けるほか、監査部及び会計監査人との意見交換を定期的に行っております。

当事業年度において当社は監査等委員会を13回開催しており、個々の監査等委員の出席状況については次のとおりであります。

氏名	開催回数	出席回数
京戸 裕司	13回	13回
古川 典明	13回	13回
種村 均	13回	12回
吉田 すみ江	13回	12回
松井 憲一	13回	13回

また、常勤監査等委員はグループ経営会議等の重要な会議への出席、重要な決裁書類等の閲覧、当社の業務及び財産の状況の調査等を通して業務全般の監査を行うとともに、監査等委員会において情報共有を図っております。

#### 内部監査の状況

当社グループの内部管理態勢の適切性・有効性を検証する部署として監査部を設置しております。監査部は取締役会直轄として、監査対象部署から不当な制約を受けることなく監査業務を実施できるよう、監査対象部署から独立した組織としております。監査部は、26名の体制(2024年3月末現在)で、内部管理態勢について厳正かつ効果的・効率的な監査を実施するとともに要改善事項への改善方法の提言及びフォローアップを実施しております。内部監査結果は、原則毎月取締役会に報告するほか、監査等委員会へも報告しております。また監査部は、監査等委員会及び会計監査人との意見交換を定期的に行っております。

さらに、当社の監査部は、連結子会社である株式会社三十三銀行の監査部と連携することで、当社グループ全体の内部監査を統括し、グループ経営に対応した効率的なモニタリングを実施しております。

#### 会計監査の状況

##### イ．監査法人の名称

有限責任 あずさ監査法人

##### ロ．継続監査期間

48年間

(注) 当社は、2018年に合併前の株式会社三重銀行と株式会社第三銀行の共同株式移転により設立された持株会社であり、上記継続監査期間は株式会社三重銀行の継続監査期間を含めて記載しております。

##### ハ．業務を執行した公認会計士

池ヶ谷 正

内田 宏季

## 二．監査業務に係る補助者の構成

当社の会計監査業務に係る補助者は、公認会計士9名及びその他21名より構成されております。

## ホ．監査法人の選定方針と選定理由

監査等委員会において、監査法人の職務執行状況、監査体制、独立性及び専門性などが適切であるかについて確認するとともに、「会計監査人の解任又は不再任の決定の方針」に照らして審議した結果、有限責任 あずさ監査法人を選定しております。

### 会計監査人の解任又は不再任の決定の方針

監査等委員会は、会計監査人が会社法第340条第1項各号のいずれかに該当すると認められる場合は、監査等委員の全員の同意によって会計監査人を解任いたします。

また、上記の場合のほか、会計監査人の会社法等関連法令違反や、独立性、専門性、職務の執行状況、そのほかの諸般の事情を総合的に判断して会計監査を適切に執行することが困難であると認められる場合、監査の適切性をより高めるために会計監査人の変更が妥当であると判断される場合には、監査等委員会は、株主総会に提出する会計監査人の解任又は不再任に関する議案の内容を決定いたします。

## ヘ．監査等委員及び監査等委員会による監査法人の評価

監査等委員会において、監査法人の品質管理、監査チーム、監査報酬等、監査等委員とのコミュニケーション、経営者等との関係、グループ監査、不正リスクに関して評価を行った結果、会計監査人としての適格性、品質管理体制、監査活動等は適切・妥当であると判断いたしました。

## ト．監査報酬等の内容

### ア．監査公認会計士等に対する報酬の内容

区分	前連結会計年度		当連結会計年度	
	監査証明業務に基づく報酬(百万円)	非監査業務に基づく報酬(百万円)	監査証明業務に基づく報酬(百万円)	非監査業務に基づく報酬(百万円)
提出会社	5	-	6	-
連結子会社	63	2	66	-
計	69	2	72	-

(注) 前連結会計年度において、連結子会社が監査公認会計士等に対して支払っている非監査業務の内容は、会計処理及び付随事項に関する助言業務であります。

### イ．監査公認会計士等と同一のネットワーク（KPMGグループ）に対する報酬（ア．を除く）

該当事項はありません。

### ロ．その他の重要な監査証明業務に基づく報酬の内容

該当事項はありません。

### ハ．監査報酬の決定方針

該当事項はありません。

### ニ．監査等委員会が会計監査人の報酬に同意した理由

監査等委員会は、会計監査人の監査計画の内容、会計監査の職務遂行状況及び報酬見積りの算出根拠などの適切性・妥当性を確認し、検討した結果、会計監査人の報酬等は妥当な水準であると判断し、会社法第399条第1項の同意を行っております。

#### (4)【役員の報酬等】

役員の報酬等の額の決定に関する方針

当社の取締役（監査等委員である取締役を除く。）の報酬等は、その役割と責務に相応しいものとするとともに、当社の安定的かつ持続的な成長及び中長期的な企業価値の向上に向けた意欲をより高めることのできるよう、適切、公正かつバランスの取れたものとしております。

取締役（監査等委員である取締役を除く。）の報酬等は、株主総会で承認されている報酬額の範囲内で、報酬委員会が公正かつ透明性をもって審議を行い、取締役会において承認された方法に従って決定することとしております。

監査等委員である取締役の報酬等は、当社の業務に関与する時間と職責が反映され、かつ、株式関連報酬その他の業績連動型の要素を含まない体系とし、株主総会で承認されている報酬額の範囲内で、監査等委員である取締役の協議に従って決定することとしております。

当社は、2021年2月9日の取締役会において、「取締役（監査等委員である取締役を除く。）の個人別の報酬等の内容についての決定に関する方針」を決議しております。

取締役会は、取締役（監査等委員である取締役を除く。）の個人別の報酬等の内容の決定方法及び決定された報酬等の内容が当該方針と整合しており、また、取締役会の内部機関として取締役（監査等委員である取締役を除く。）及び執行役員の報酬等に関する事項を所管する報酬委員会が公正かつ透明性をもって審議を行っていることから、当事業年度に係る取締役（監査等委員である取締役を除く。）の個人別の報酬等の内容は当該方針に沿うものであると判断しております。

なお、取締役（監査等委員である取締役を除く。）の個人別の報酬等の内容についての決定に関する方針の内容は次のとおりです。

##### イ. 基本方針

取締役（監査等委員である取締役を除く。）の報酬等は、その役割と責務に相応しいものとするとともに、当社の安定的かつ持続的な成長及び中長期的な企業価値の向上に向けた意欲をより高めることのできるよう、適切、公正かつバランスの取れたものとする。

##### ロ. 個人別の基本報酬の額または算定方法の決定方針等

取締役（監査等委員である取締役を除く。）の基本報酬は、在任中に毎月支給する確定金額報酬とし、他社水準や当社グループの業績等を考慮しつつ、地位・職責等を総合的に勘案して決定するものとする。

なお、株主総会で承認されている報酬額の年額の範囲内とし、取締役（監査等委員である取締役を除く。）の個人別の報酬月額については、取締役会の内部機関として取締役（監査等委員である取締役を除く。）及び執行役員の報酬等に関する事項を所管する報酬委員会において決定する。

報酬委員会は、代表取締役と社外取締役で構成し、社外取締役が委員長を務め、取締役会の内部機関として取締役（監査等委員である取締役を除く。）及び執行役員の報酬等に関する事項を審議・決定する。

##### ハ. 個人別報酬等における確定金額報酬、業績連動報酬、非金銭報酬の割合の決定方針

持株会社の機能、グループ全体の報酬体系等を踏まえ、業績連動報酬及び非金銭報酬は設定せず、個人別の報酬等は全て固定報酬としての確定金額報酬とする。

役員報酬限度額は、2019年6月21日開催の第1期定時株主総会において、取締役（監査等委員である取締役を除く。）が年額300百万円以内、監査等委員である取締役が年額60百万円以内と決議頂いております。当該総会決議に係る取締役（監査等委員である取締役を除く。）の員数は8名であり、監査等委員である取締役の員数は4名であります。

取締役（監査等委員である取締役を除く。）の個人別の報酬等の内容については、取締役会の内部機関として取締役（監査等委員である取締役を除く。）及び執行役員の報酬等に関する事項を所管する報酬委員会が審議・決定しております。

報酬委員会は、取締役（監査等委員である取締役を除く。）及び執行役員の報酬等に係る取締役会の機能の独立性・客観性と説明責任を強化することを目的に、代表取締役と社外取締役で構成され、社外取締役が委員長を務めております。なお、当事業年度に係る取締役（監査等委員である取締役を除く。）の個人別の報酬等の内容を決定した報酬委員会は、委員長である社外取締役種村均のほか、取締役会長岩間弘、取締役社長渡辺三憲、社外取締役古川典明、社外取締役吉田すみ江及び社外取締役松井憲一で構成され、公正かつ透明性をもって審議・決定を行っております。

また、監査等委員である取締役の報酬等は、監査等委員である取締役の協議に従って決定しております。



当社の連結子会社である株式会社三十三銀行の役員の報酬等の額の決定に関する方針は、以下のとおりであります。

(株式会社三十三銀行)

取締役(監査等委員である取締役を除く。)の報酬等は、( )役割や責任に応じて月次で支給する「確定金額報酬」、( )単年度の業績等に応じて支給する「業績連動型報酬」、( )株式報酬制度「株式給付信託」の構成としております。

また、監査等委員である取締役の報酬等は、独立性及び中立性を確保するため、月次で支給する「確定金額報酬」のみとしております。

取締役(監査等委員である取締役を除く。)の報酬等は、下記のとおり株主総会で承認されている報酬額の範囲内で、報酬委員会が公正かつ透明性をもって審議を行い、取締役会において承認された方法に従って決定することとしております。

また、監査等委員である取締役の報酬等は、株主総会で承認されている報酬額の範囲内で、監査等委員である取締役の協議により決定いたします。

( )確定金額報酬は、取締役(監査等委員である取締役を除く。)の報酬額については年額300百万円以内、監査等委員である取締役の報酬額については年額60百万円以内といたします。

( )業績連動型報酬は、社外取締役を除く取締役(監査等委員である取締役を除く。)に対して、確定金額報酬とは別枠で、当該事業年度にかかる当期純利益(単体)の0.9%を総支給額といたします。その上限額を120百万円とし、当該事業年度にかかる当期純利益(単体)が2,300百万円未満の場合、支給額は0円といたします。

2023年度の業績連動型報酬の算定の指標となる当期純利益(単体)は、7,129百万円であります。

業績連動型報酬の算定方法

業績連動型報酬 = 当期純利益(単体) × 0.9% × 各取締役のポイント ÷ 取締役のポイント合計

取締役の役位別ポイント数及び人数

役位	ポイント	取締役の数(人)	ポイント合計
取締役会長	10.0	1	10.0
取締役頭取	10.0	1	10.0
取締役副会長	3.5	1	3.5
取締役兼専務執行役員	3.5	0	0.0
取締役兼常務執行役員	2.5	6	15.0
取締役兼執行役員	1.5	0	0.0
合計	-	9	38.5

(注) 1. 上記は、2024年6月24日における取締役の数で計算しております。

2. 取締役は、法人税法第34条第1項第3号に記載されている業務執行役員であります。

3. 法人税法第34条第1項第3号イに規定する「当該事業年度の利益の状況を示す指標」は当期純利益です。

( )株式給付信託は、確定金額報酬及び業績連動型報酬とは別枠で、取締役(監査等委員である取締役及び社外取締役を除く。)に対して1事業年度あたりのポイント数の上限を16,900ポイントとして付与いたします。

提出会社の役員区分ごとの報酬等の総額、報酬等の種類別の総額及び対象となる役員の員数  
当事業年度（自2023年4月1日 至2024年3月31日）

役員区分	員数	報酬等の総額 (百万円)	報酬等の種類別の総額				
			固定報酬	業績連動 報酬	退職 慰労金	左記のう ち、非金 銭報酬等	その他
取締役（監査等委員を除く） （社外取締役を除く）	7	63	63	-	-	-	-
取締役（監査等委員） （社外取締役を除く）	1	13	13	-	-	-	-
社外役員	4	19	19	-	-	-	-

(注) 連結報酬等の総額が1億円以上である者は存在いたしません。

## (5) 【株式の保有状況】

## 投資株式の区分の基準及び考え方

当社グループは、取引先との安定的かつ長期的な取引関係を維持、強化するとともに、業務提携や共同化ビジネスなどの円滑な推進等を鑑み、当社グループの中長期的な企業価値の向上に資する投資銘柄と判断した場合に限り、当該取引先や業務提携先等の株式を取得し、純投資目的以外の目的で保有いたします。また、保有する意義や合理性が認められない株式については、適時・適切に縮減を図ってまいります。

また、純投資目的で保有する投資株式は、専ら株式の価値の変動又は株式に係る配当によって利益を受けることを目的としており、保有目的を純投資目的以外の目的から純投資目的に変更した投資株式についても、有価証券ポートフォリオ全体の中で価値の変動により利益を受けるか、配当により利益を受けるかを総合的に勘案して運用しております。

当社は、子会社の経営管理を主たる業務としている会社であります。また、保有する株式は関係会社株式のみであり、投資株式は保有しておりません。

当社及び連結子会社のうち、投資株式の貸借対照表計上額（投資株式計上額）が最も大きい会社（最大保有会社）である株式会社三十三銀行については以下のとおりであります。

## 保有目的が純投資目的以外の目的である投資株式

## イ．保有方針及び保有の合理性を検証する方法並びに個別株式の保有の適否に関する取締役会等における検証の内容

保有目的が純投資目的以外の目的である投資株式（政策保有株式）については、取締役会において、定期的に、個別に保有する意義や合理性を検証いたします。

検証に際しては、保有意義が適切か、保有に伴う便益やリスクが資本コストに見合っているかについて、RARORAを用いた定量判断のほか、採算性の見通し・成長性や投資先の地域経済との関連性等の定性判断を組み合わせるうえで、総合的に精査いたします。保有する意義や合理性が認められない政策保有株式は、投資先との十分な対話を踏まえ、適時・適切に縮減を図ってまいります。

当事業年度において、前事業年度末時点で保有していた政策保有株式の全てについて取締役会で検証を実施し、保有する意義や合理性が認められなかった政策保有株式について適時・適切に縮減しております。

## ロ．銘柄数及び貸借対照表計上額

	当事業年度		前事業年度	
	銘柄数 (銘柄)	貸借対照表計上額の 合計額(百万円)	銘柄数 (銘柄)	貸借対照表計上額の 合計額(百万円)
上場株式	78	56,659	79	43,710
非上場株式	77	2,036	80	2,117

## (当事業年度において株式数が増加した銘柄)

	銘柄数 (銘柄)	株式数の増加に係る取得 価額の合計額(百万円)	株式数の増加の理由
上場株式	1	1	地域経済の発展のため
非上場株式	1	1	地域経済の発展のため

## (当事業年度において株式数が減少した銘柄)

	銘柄数 (銘柄)	株式数の減少に係る売却 価額の合計額(百万円)
上場株式	2	749
非上場株式	6	50

八．特定投資株式及びみなし保有株式の銘柄ごとの株式数、貸借対照表計上額等に関する情報

(特定投資株式)

銘柄	当事業年度	前事業年度	保有目的、業務提携等の概要、 定量的な保有効果 及び株式数が増加した理由	提出会社 株式の 保有の 有無
	株式数(株)	株式数(株)		
	貸借対照表計上額 (百万円)	貸借対照表計上額 (百万円)		
東海旅客鉄道株式会社	2,000,000	440,000	取引関係を維持・強化すること等による当社グループの中長期的な企業価値の向上に資するため 株式数の増加は株式の分割のため	有
	7,452	6,956		
イオン株式会社	1,689,648	1,689,648	地域経済の発展に重要な役割を担う地元企業との関係維持・強化を通じて当社グループの中長期的な企業価値の向上に資するため	有
	6,074	4,335		
住友不動産株式会社	1,000,000	1,000,000	取引関係を維持・強化すること等による当社グループの中長期的な企業価値の向上に資するため	有
	5,797	2,982		
住友電気工業株式会社	1,282,965	1,282,965	取引関係を維持・強化すること等による当社グループの中長期的な企業価値の向上に資するため	有
	3,011	2,177		
SOMPOホールディングス株式会社	941,475	313,825	同社グループとの保険商品の窓口販売等の円滑な推進等による当社グループの中長期的な企業価値の向上に資するため 株式数の増加は株式の分割のため	有
	3,003	1,648		
三重交通グループホールディングス株式会社	3,987,000	3,987,000	地域経済の発展に重要な役割を担う地元企業との関係維持・強化を通じて当社グループの中長期的な企業価値の向上に資するため	有
	2,511	2,228		
京阪神ビルディング株式会社	1,287,000	1,287,000	取引関係を維持・強化すること等による当社グループの中長期的な企業価値の向上に資するため	有
	2,104	1,539		
日本トランスシティ株式会社	2,683,000	2,683,000	地域経済の発展に重要な役割を担う地元企業との関係維持・強化を通じて当社グループの中長期的な企業価値の向上に資するため	有
	1,805	1,636		
井村屋グループ株式会社	647,100	647,100	地域経済の発展に重要な役割を担う地元企業との関係維持・強化を通じて当社グループの中長期的な企業価値の向上に資するため	有
	1,635	1,439		
日本酸素ホールディングス株式会社	300,000	300,000	取引関係を維持・強化すること等による当社グループの中長期的な企業価値の向上に資するため	無
	1,424	714		
近鉄グループホールディングス株式会社	315,000	315,000	地域経済の発展に重要な役割を担う地元企業との関係維持・強化を通じて当社グループの中長期的な企業価値の向上に資するため	有
	1,402	1,343		
マックスバリュ東海株式会社	384,642	384,642	地域経済の発展に重要な役割を担う地元企業との関係維持・強化を通じて当社グループの中長期的な企業価値の向上に資するため	有
	1,190	1,033		

銘柄	当事業年度	前事業年度	保有目的、業務提携等の概要、 定量的な保有効果 及び株式数が増加した理由	提出会社 株式の 保有の 有無
	株式数(株)	株式数(株)		
	貸借対照表計上額 (百万円)	貸借対照表計上額 (百万円)		
三精テクノロジーズ株式会 社	805,872	805,872	取引関係を維持・強化すること等による 当社グループの中長期的な企業価値 の向上に資するため	有
	1,022	651		
中部電力株式会社	501,400	501,400	地域経済の発展に重要な役割を担う地 元企業との関係維持・強化を通じて当 社グループの中長期的な企業価値の向 上に資するため	無
	997	701		
レンゴー株式会社	776,000	776,000	取引関係を維持・強化すること等による 当社グループの中長期的な企業価値 の向上に資するため	有
	907	666		
みずほリース株式会社	750,000	150,000	取引関係を維持・強化すること等による 当社グループの中長期的な企業価値 の向上に資するため 株式数の増加は株式の分割のため	有
	871	526		
ジャパンマテリアル株式会 社	360,000	360,000	地域経済の発展に重要な役割を担う地 元企業との関係維持・強化を通じて当 社グループの中長期的な企業価値の向 上に資するため	有
	867	848		
株式会社明電舎	266,400	266,400	取引関係を維持・強化すること等による 当社グループの中長期的な企業価値 の向上に資するため	有
	782	511		
MS & ADインシュアラン スグループホールディング ス株式会社	286,212	95,404	同社グループとの保険商品の窓口販売 等の円滑な推進等による当社グループ の中長期的な企業価値の向上に資する ため 株式数の増加は株式の分割のため	有
	775	391		
株式会社名古屋銀行	116,300	116,300	ビジネス商談会の開催等、同社との協 力関係の維持・向上による当社グループ の中長期的な企業価値の向上に資す るため	有
	774	366		
株式会社みずほフィナン シャルグループ	253,258	253,258	先進的な知見や金融サービス等の活用 が期待できる同社グループとの協力関 係の維持・向上による当社グループの 中長期的な企業価値の向上に資するた め	有
	771	475		
太陽化学株式会社	437,800	437,800	地域経済の発展に重要な役割を担う地 元企業との関係維持・強化を通じて当 社グループの中長期的な企業価値の向 上に資するため	有
	685	614		
株式会社大和証券グループ 本社	541,797	541,797	取引関係を維持・強化すること等による 当社グループの中長期的な企業価値 の向上に資するため	有
	623	336		
二チ八株式会社	171,000	171,000	地域経済の発展に重要な役割を担う地 元企業との関係維持・強化を通じて当 社グループの中長期的な企業価値の向 上に資するため	有
	589	461		

銘柄	当事業年度	前事業年度	保有目的、業務提携等の概要、 定量的な保有効果 及び株式数が増加した理由	提出会社 株式の 保有の 有無
	株式数(株)	株式数(株)		
	貸借対照表計上額 (百万円)	貸借対照表計上額 (百万円)		
三井住友トラスト・ホールディングス株式会社	171,990	85,995	先進的な知見や金融サービス等の活用 が期待できる同社グループとの協力関 係の維持・向上による当社グループの 中長期的な企業価値の向上に資するた め 株式数の増加は株式の分割のため	有
	568	390		
三信電気株式会社	250,300	250,300	取引関係を維持・強化すること等によ る当社グループの中長期的な企業価値 の向上に資するため	有
	538	602		
株式会社あいちフィナンシャルグループ	184,715	184,715	A T Mの相互開放等、同社グループと の協力関係の維持・向上による当社グ ループの中長期的な企業価値の向上に 資するため	有
	490	397		
株式会社ヒラノテクシード	225,000	225,000	地域経済の発展に重要な役割を担う地 元企業との関係維持・強化を通じて当 社グループの中長期的な企業価値の向 上に資するため	有
	468	463		
鹿島建設株式会社	137,000	137,000	取引関係を維持・強化すること等によ る当社グループの中長期的な企業価値 の向上に資するため	有
	428	218		
株式会社百五銀行	616,316	616,316	ビジネス商談会の開催等、同社との協 力関係の維持・向上による当社グルー プの中長期的な企業価値の向上に資す るため	有
	399	228		
東邦瓦斯株式会社	114,172	114,172	地域経済の発展に重要な役割を担う地 元企業との関係維持・強化を通じて当 社グループの中長期的な企業価値の向 上に資するため	有
	395	281		
株式会社オークワ	390,491	390,491	地域経済の発展に重要な役割を担う地 元企業との関係維持・強化を通じて当 社グループの中長期的な企業価値の向 上に資するため	有
	387	330		
C K D 株式会社	115,500	115,500	地域経済の発展に重要な役割を担う地 元企業との関係維持・強化を通じて当 社グループの中長期的な企業価値の向 上に資するため	有
	348	248		
株式会社今仙電機製作所	505,000	505,000	地域経済の発展に重要な役割を担う地 元企業との関係維持・強化を通じて当 社グループの中長期的な企業価値の向 上に資するため	有
	321	371		
株式会社大垣共立銀行	137,400	137,400	A T Mの相互開放等、同社との協力関 係の維持・向上による当社グループの 中長期的な企業価値の向上に資するた め	有
	299	245		
株式会社岡三証券グループ	365,743	365,743	取引関係を維持・強化すること等によ る当社グループの中長期的な企業価値 の向上に資するため	有
	298	172		

銘柄	当事業年度	前事業年度	保有目的、業務提携等の概要、 定量的な保有効果 及び株式数が増加した理由	提出会社 株式の 保有の 有無
	株式数(株)	株式数(株)		
	貸借対照表計上額 (百万円)	貸借対照表計上額 (百万円)		
株式会社東名	120,000	120,000	地域経済の発展に重要な役割を担う地元企業との関係維持・強化を通じて当社グループの中長期的な企業価値の向上に資するため	無
	282	295		
アジアパイルホールディングス株式会社	319,000	319,000	取引関係を維持・強化すること等による当社グループの中長期的な企業価値の向上に資するため	有
	277	234		
ブルドックソース株式会社	128,000	128,000	取引関係を維持・強化すること等による当社グループの中長期的な企業価値の向上に資するため	有
	265	244		
株式会社バローホールディングス	100,000	100,000	地域経済の発展に重要な役割を担う地元企業との関係維持・強化を通じて当社グループの中長期的な企業価値の向上に資するため	無
	250	192		
株式会社タカカタ	500,000	500,000	地域経済の発展に重要な役割を担う地元企業との関係維持・強化を通じて当社グループの中長期的な企業価値の向上に資するため	有
	247	211		
名古屋鉄道株式会社	96,374	96,374	地域経済の発展に重要な役割を担う地元企業との関係維持・強化を通じて当社グループの中長期的な企業価値の向上に資するため	無
	208	196		
イオンフィナンシャルサービス株式会社	148,491	148,491	地域経済の発展に重要な役割を担う地元企業との関係維持・強化を通じて当社グループの中長期的な企業価値の向上に資するため	有
	208	183		
株式会社石井鐵工所	70,200	70,200	取引関係を維持・強化すること等による当社グループの中長期的な企業価値の向上に資するため	有
	198	161		
大同特殊鋼株式会社	106,100	21,220	地域経済の発展に重要な役割を担う地元企業との関係維持・強化を通じて当社グループの中長期的な企業価値の向上に資するため 株式数の増加は株式の分割のため	無
	192	110		
キクカワエンタープライズ株式会社	38,500	38,500	地域経済の発展に重要な役割を担う地元企業との関係維持・強化を通じて当社グループの中長期的な企業価値の向上に資するため	有
	182	145		
株式会社巴コーポレーション	240,000	240,000	取引関係を維持・強化すること等による当社グループの中長期的な企業価値の向上に資するため	有
	177	103		
知多鋼業株式会社	172,787	172,787	地域経済の発展に重要な役割を担う地元企業との関係維持・強化を通じて当社グループの中長期的な企業価値の向上に資するため	有
	174	121		

銘柄	当事業年度	前事業年度	保有目的、業務提携等の概要、 定量的な保有効果 及び株式数が増加した理由	提出会社 株式の 保有の 有無
	株式数(株)	株式数(株)		
	貸借対照表計上額 (百万円)	貸借対照表計上額 (百万円)		
アスカ株式会社	114,000	114,000	地域経済の発展に重要な役割を担う地 元企業との関係維持・強化を通じて当 社グループの中長期的な企業価値の向 上に資するため	有
	170	130		
日本毛織株式会社	103,000	103,000	取引関係を維持・強化すること等によ る当社グループの中長期的な企業価値 の向上に資するため	無
	152	101		
北越コーポレーション株式 会社	65,126	*	取引関係を維持・強化すること等によ る当社グループの中長期的な企業価値 の向上に資するため	有
	125	*		
株式会社ヤマタネ	41,700	41,700	取引関係を維持・強化すること等によ る当社グループの中長期的な企業価値 の向上に資するため	有
	122	70		
I C D Aホールディングス 株式会社	42,000	42,000	地域経済の発展に重要な役割を担う地 元企業との関係維持・強化を通じて当 社グループの中長期的な企業価値の向 上に資するため	有
	113	115		
住友電設株式会社	33,073	33,073	取引関係を維持・強化すること等によ る当社グループの中長期的な企業価値 の向上に資するため	有
	111	84		
シンフォニアテクノロジー 株式会社	30,000	*	地域経済の発展に重要な役割を担う地 元企業との関係維持・強化を通じて当 社グループの中長期的な企業価値の向 上に資するため	有
	97	*		
昭和パックス株式会社	48,500	48,500	取引関係を維持・強化すること等によ る当社グループの中長期的な企業価値 の向上に資するため	有
	90	77		
丸大食品株式会社	52,000	52,000	取引関係を維持・強化すること等によ る当社グループの中長期的な企業価値 の向上に資するため	無
	84	75		
株式会社ヤマナカ	123,947	123,947	地域経済の発展に重要な役割を担う地 元企業との関係維持・強化を通じて当 社グループの中長期的な企業価値の向 上に資するため	無
	84	85		
徳倉建設株式会社	19,000	*	地域経済の発展に重要な役割を担う地 元企業との関係維持・強化を通じて当 社グループの中長期的な企業価値の向 上に資するため	有
	79	*		
株式会社大紀アルミニウム 工業所	60,152	60,152	地域経済の発展に重要な役割を担う地 元企業との関係維持・強化を通じて当 社グループの中長期的な企業価値の向 上に資するため	有
	74	85		
株式会社安永	*	100,000	地域経済の発展に重要な役割を担う地 元企業との関係維持・強化を通じて当 社グループの中長期的な企業価値の向 上に資するため	無
	*	102		



銘柄	当事業年度	前事業年度	保有目的、業務提携等の概要、 定量的な保有効果 及び株式数が増加した理由	提出会社 株式の 保有の 有無
	株式数(株)	株式数(株)		
	貸借対照表計上額 (百万円)	貸借対照表計上額 (百万円)		
東京海上ホールディングス 株式会社	-	469,650	同社グループとの保険商品の窓口販売 等の円滑な推進等による当社グループ の中長期的な企業価値の向上に資する ため	有
	-	1,196		
大豊建設株式会社	-	50,000	取引関係を維持・強化すること等によ る当社グループの中長期的な企業価値 の向上に資するため	有
	-	184		

(注) 1. 「-」は、当該銘柄を保有していないことを示しております。「\*」は、当該銘柄の貸借対照表計上額が当社の資本金額の100分の1以下であり、かつ貸借対照表計上額の大きい順の60銘柄に該当しないために記載を省略していることを示しております。

2. 定量的な保有効果については、秘密保持等の観点から記載することが困難であるため記載しておりません。当社取締役会において、定期的に、個別に保有する意義や合理性を検証しております。検証に際しては、保有意義が適切か、保有に伴う便益やリスクが資本コストに見合っているかについて、RARORAを用いた定量判断のほか、採算性の見通し・成長性や投資先の地域経済との関連性等の定性判断を組み合わせたうえで、総合的に精査しております。

(みなし保有株式)

銘柄	当事業年度	前事業年度	保有目的、業務提携等の概要、 定量的な保有効果 及び株式数が増加した理由	提出会社 株式の 保有の 有無
	株式数(株)	株式数(株)		
	貸借対照表計上額 (百万円)	貸借対照表計上額 (百万円)		
イオン株式会社	580,000	580,000	議決権行使権限	有
	2,085	1,488		
イオンフィナンシャルサー ビス株式会社	231,000	231,000	議決権行使権限	有
	324	285		

なお、特定投資株式及びみなし保有株式に同一の銘柄が含まれておりますが、貸借対照表計上額の上位銘柄を選定する段階で、それぞれの株式数及び貸借対照表計上額は合算しておりません。

保有目的が純投資目的である投資株式

区分	当事業年度		前事業年度	
	銘柄数 (銘柄)	貸借対照表計上額の 合計額(百万円)	銘柄数 (銘柄)	貸借対照表計上額の 合計額(百万円)
上場株式	28	10,294	30	6,263
非上場株式	1	200	1	200

区分	当事業年度		
	受取配当金の 合計額(百万円)	売却損益の 合計額(百万円)	評価損益の 合計額(百万円)
上場株式	181	217	6,524
非上場株式	3	-	-

当事業年度中に投資株式の保有目的を純投資目的から純投資目的以外の目的に変更したもの  
該当事項はありません。

当事業年度中に投資株式の保有目的を純投資目的以外の目的から純投資目的に変更したもの

銘柄	株式数(株)	貸借対照表計上額(百万円)
東京海上ホールディングス株式会社	469,650	2,208
大豊建設株式会社	33,000	112

## 第5【経理の状況】

- 1．当社の連結財務諸表は、「連結財務諸表の用語、様式及び作成方法に関する規則」(1976年大蔵省令第28号)に基づいて作成しておりますが、資産及び負債の分類並びに収益及び費用の分類は、「銀行法施行規則」(1982年大蔵省令第10号)に準拠しております。
- 2．当社の財務諸表は、「財務諸表等の用語、様式及び作成方法に関する規則」(1963年大蔵省令第59号)に基づいて作成しております。
- 3．当社は、金融商品取引法第193条の2第1項の規定に基づき、連結会計年度(自2023年4月1日 至2024年3月31日)の連結財務諸表及び事業年度(自2023年4月1日 至2024年3月31日)の財務諸表について、有限責任 あずさ監査法人の監査証明を受けております。
- 4．当社は、連結財務諸表等の適正性を確保するための特段の取組みを行っております。会計基準等の内容を適切に把握できる体制を整備するため、監査法人等が主催するセミナー等への参加及び会計・税務専門誌の定期購読を行っております。

## 1【連結財務諸表等】

## (1)【連結財務諸表】

## 【連結貸借対照表】

(単位：百万円)

	前連結会計年度 (2023年3月31日)	当連結会計年度 (2024年3月31日)
<b>資産の部</b>		
現金預け金	347,344	432,515
買入金銭債権	1,185	1,436
商品有価証券	572	99
金銭の信託	40,000	-
有価証券	1, 2, 5, 9 922,896	1, 2, 5, 9 955,694
貸出金	2, 3, 4, 6 2,852,066	2, 3, 4, 6 2,928,955
外国為替	2, 3 7,937	2, 3 5,165
リース債権及びリース投資資産	27,366	28,227
その他資産	2, 5 57,916	2, 5 58,382
<b>有形固定資産</b>	<b>7, 8 22,342</b>	<b>7, 8 22,750</b>
建物	9,056	9,669
土地	8,957	8,333
リース資産	2	0
建設仮勘定	176	901
その他の有形固定資産	4,149	3,844
<b>無形固定資産</b>	<b>7,645</b>	<b>5,571</b>
ソフトウェア	7,386	5,255
ソフトウェア仮勘定	88	145
その他の無形固定資産	170	170
退職給付に係る資産	1,643	3,614
繰延税金資産	5,651	592
支払承諾見返	2 15,342	2 13,048
貸倒引当金	24,149	21,104
<b>資産の部合計</b>	<b>4,285,761</b>	<b>4,434,950</b>
<b>負債の部</b>		
預金	5 3,753,835	5 3,806,565
譲渡性預金	74,402	81,202
借入金	5 208,155	5 291,345
外国為替	1	3
その他負債	36,108	25,258
賞与引当金	969	977
退職給付に係る負債	129	134
役員退職慰労引当金	50	65
株式給付引当金	170	207
睡眠預金払戻損失引当金	210	173
偶発損失引当金	685	684
繰延税金負債	679	2,136
支払承諾	15,342	13,048
<b>負債の部合計</b>	<b>4,090,741</b>	<b>4,221,804</b>

(単位：百万円)

	前連結会計年度 (2023年3月31日)	当連結会計年度 (2024年3月31日)
<b>純資産の部</b>		
資本金	10,000	10,000
資本剰余金	49,288	49,254
利益剰余金	136,141	141,162
自己株式	325	315
株主資本合計	195,103	200,101
その他有価証券評価差額金	925	12,701
繰延ヘッジ損益	19	12
退職給付に係る調整累計額	1,355	317
その他の包括利益累計額合計	448	13,005
非支配株主持分	364	38
純資産の部合計	195,019	213,145
負債及び純資産の部合計	4,285,761	4,434,950

## 【連結損益計算書及び連結包括利益計算書】

## 【連結損益計算書】

(単位：百万円)

	前連結会計年度 (自 2022年4月1日 至 2023年3月31日)	当連結会計年度 (自 2023年4月1日 至 2024年3月31日)
経常収益	65,901	67,848
資金運用収益	32,768	34,235
貸出金利息	27,446	28,483
有価証券利息配当金	4,738	5,346
コールローン利息及び買入手形利息	6	-
預け金利息	505	332
その他の受入利息	71	72
役務取引等収益	15,035	14,838
その他業務収益	1,725	2,042
その他経常収益	16,371	16,732
償却債権取立益	2	0
その他の経常収益	<sup>1</sup> 16,369	<sup>1</sup> 16,731
経常費用	57,163	58,092
資金調達費用	454	485
預金利息	326	369
譲渡性預金利息	4	4
債券貸借取引支払利息	2	10
借入金利息	92	75
その他の支払利息	29	24
役務取引等費用	3,242	3,638
その他業務費用	934	1,439
営業経費	<sup>2</sup> 37,474	<sup>2</sup> 37,186
その他経常費用	15,057	15,342
貸倒引当金繰入額	1,039	1,287
その他の経常費用	<sup>3</sup> 14,018	<sup>3</sup> 14,055
経常利益	8,737	9,755
特別利益	1,214	1,376
固定資産処分益	1,214	1,376
特別損失	967	684
固定資産処分損	378	365
減損損失	<sup>4</sup> 589	<sup>4</sup> 318
税金等調整前当期純利益	8,985	10,447
法人税、住民税及び事業税	1,735	2,389
法人税等調整額	889	1,128
法人税等合計	2,624	3,518
当期純利益	6,360	6,929
非支配株主に帰属する当期純利益	28	24
親会社株主に帰属する当期純利益	6,332	6,904

## 【連結包括利益計算書】

(単位：百万円)

	前連結会計年度 (自 2022年4月1日 至 2023年3月31日)	当連結会計年度 (自 2023年4月1日 至 2024年3月31日)
当期純利益	6,360	6,929
その他の包括利益	8,731	13,468
その他有価証券評価差額金	8,281	11,789
繰延ヘッジ損益	8	6
退職給付に係る調整額	458	1,672
包括利益	2,370	20,397
(内訳)		
親会社株主に係る包括利益	2,401	20,359
非支配株主に係る包括利益	31	38

## 【連結株主資本等変動計算書】

前連結会計年度（自 2022年4月1日 至 2023年3月31日）

(単位：百万円)

	株主資本				
	資本金	資本剰余金	利益剰余金	自己株式	株主資本合計
当期首残高	10,000	79,416	131,865	265	221,015
当期変動額					
剰余金の配当			2,056		2,056
親会社株主に帰属する 当期純利益			6,332		6,332
自己株式の取得				30,223	30,223
自己株式の処分		0		35	35
自己株式の消却		30,127		30,127	-
株主資本以外の項目の 当期変動額（純額）					
当期変動額合計	-	30,127	4,275	59	25,911
当期末残高	10,000	49,288	136,141	325	195,103

	その他の包括利益累計額				非支配株主持分	純資産合計
	その他有価証券 評価差額金	繰延ヘッジ損益	退職給付に係る 調整累計額	その他の包括 利益累計額合計		
当期首残高	9,209	27	896	8,285	334	229,635
当期変動額						
剰余金の配当						2,056
親会社株主に帰属する 当期純利益						6,332
自己株式の取得						30,223
自己株式の処分						35
自己株式の消却						-
株主資本以外の項目の 当期変動額（純額）	8,284	8	458	8,734	30	8,703
当期変動額合計	8,284	8	458	8,734	30	34,615
当期末残高	925	19	1,355	448	364	195,019



当連結会計年度（自 2023年4月1日 至 2024年3月31日）

（単位：百万円）

	株主資本				
	資本金	資本剰余金	利益剰余金	自己株式	株主資本合計
当期首残高	10,000	49,288	136,141	325	195,103
当期変動額					
剰余金の配当			1,883		1,883
親会社株主に帰属する 当期純利益			6,904		6,904
自己株式の取得				4	4
自己株式の処分		0		14	14
連結子会社株式の取得 による持分の増減		34			34
株主資本以外の項目の 当期変動額（純額）					
当期変動額合計	-	34	5,021	10	4,997
当期末残高	10,000	49,254	141,162	315	200,101

	その他の包括利益累計額				非支配株主持分	純資産合計
	その他有価証券 評価差額金	繰延ヘッジ損益	退職給付に係る 調整累計額	その他の包括 利益累計額合計		
当期首残高	925	19	1,355	448	364	195,019
当期変動額						
剰余金の配当						1,883
親会社株主に帰属する 当期純利益						6,904
自己株式の取得						4
自己株式の処分						14
連結子会社株式の取得 による持分の増減						34
株主資本以外の項目の 当期変動額（純額）	11,775	6	1,672	13,454	325	13,128
当期変動額合計	11,775	6	1,672	13,454	325	18,126
当期末残高	12,701	12	317	13,005	38	213,145

## 【連結キャッシュ・フロー計算書】

(単位：百万円)

	前連結会計年度 (自 2022年4月1日 至 2023年3月31日)	当連結会計年度 (自 2023年4月1日 至 2024年3月31日)
<b>営業活動によるキャッシュ・フロー</b>		
税金等調整前当期純利益	8,985	10,447
減価償却費	4,648	4,408
減損損失	589	318
貸倒引当金の増減( )	618	3,045
賞与引当金の増減額( は減少)	117	8
退職給付に係る資産の増減額( は増加)	262	425
退職給付に係る負債の増減額( は減少)	0	5
役員退職慰労引当金の増減額( は減少)	10	14
株式給付引当金の増減額( は減少)	12	37
睡眠預金払戻損失引当金の増減( )	31	37
偶発損失引当金の増減( )	118	1
資金運用収益	32,768	34,235
資金調達費用	454	485
有価証券関係損益( )	459	189
金銭の信託の運用損益( は運用益)	5	41
固定資産処分損益( は益)	836	1,010
貸出金の純増( )減	75,967	76,889
預金の純増減( )	48,538	52,730
譲渡性預金の純増減( )	600	6,800
借入金(劣後特約付借入金を除く)の純増減( )	369,978	83,189
預け金(日銀預け金を除く)の純増( )減	2,935	3,020
コールローン等の純増( )減	1,000	251
商品有価証券の純増( )減	84	472
外国為替(資産)の純増( )減	542	2,771
外国為替(負債)の純増減( )	26	1
リース債権及びリース投資資産の純増( )減	182	1,116
資金運用による収入	33,207	33,275
資金調達による支出	469	488
その他	395	12,495
小計	383,687	68,991
法人税等の支払額	1,506	2,341
法人税等の還付額	2,727	443
営業活動によるキャッシュ・フロー	382,466	67,093
<b>投資活動によるキャッシュ・フロー</b>		
有価証券の取得による支出	261,709	151,165
有価証券の売却による収入	51,817	31,213
有価証券の償還による収入	106,401	105,173
金銭の信託の増加による支出	40,000	10,000
金銭の信託の減少による収入	-	50,000
有形固定資産の取得による支出	1,825	3,426
無形固定資産の取得による支出	543	563
有形固定資産の売却による収入	2,382	2,422
その他	459	269
投資活動によるキャッシュ・フロー	143,937	23,385

(単位：百万円)

	前連結会計年度 (自 2022年4月1日 至 2023年3月31日)	当連結会計年度 (自 2023年4月1日 至 2024年3月31日)
<b>財務活動によるキャッシュ・フロー</b>		
配当金の支払額	2,056	1,883
非支配株主への配当金の支払額	0	0
自己株式の取得による支出	30,223	4
自己株式の売却による収入	0	0
リース債務の返済による支出	6	1
連結の範囲の変更を伴わない 子会社株式の取得による支出	-	397
財務活動によるキャッシュ・フロー	32,287	2,287
現金及び現金同等物の増減額(は減少)	558,691	88,191
現金及び現金同等物の期首残高	896,911	338,219
現金及び現金同等物の期末残高	338,219	426,410

## 【注記事項】

(連結財務諸表作成のための基本となる重要な事項)

### 1. 連結の範囲に関する事項

#### (1) 連結子会社 10社

連結子会社名は、「第1 企業の概況 4 関係会社の状況」に記載しているため省略しました。

#### (2) 非連結子会社 6社

さんざん農業法人投資事業有限責任組合

さんざん成長事業応援投資事業有限責任組合

三十三成長事業応援投資事業有限責任組合

エヌスリー投資事業有限責任組合

三十三事業承継1号投資事業有限責任組合

みえ事業承継応援2号投資事業有限責任組合

非連結子会社は、その資産、経常収益、当期純損益（持分に見合う額）、利益剰余金（持分に見合う額）及びその他の包括利益累計額（持分に見合う額）等からみて、連結の範囲から除いても企業集団の財政状態及び経営成績に関する合理的な判断を妨げない程度に重要性が乏しいため、連結の範囲から除外しております。

### 2. 持分法の適用に関する事項

#### (1) 持分法適用の非連結子会社

該当事項はありません。

#### (2) 持分法適用の関連会社

該当事項はありません。

#### (3) 持分法非適用の非連結子会社 6社

さんざん農業法人投資事業有限責任組合

さんざん成長事業応援投資事業有限責任組合

三十三成長事業応援投資事業有限責任組合

エヌスリー投資事業有限責任組合

三十三事業承継1号投資事業有限責任組合

みえ事業承継応援2号投資事業有限責任組合

持分法非適用の非連結子会社は、当期純損益（持分に見合う額）、利益剰余金（持分に見合う額）及びその他の包括利益累計額（持分に見合う額）等からみて、持分法の対象から除いても連結財務諸表に重要な影響を与えないため、持分法の対象から除いております。

#### (4) 持分法非適用の関連会社

該当事項はありません。

### 3. 連結子会社の事業年度等に関する事項

連結子会社の決算日は次のとおりであります。

3月末日 10社

### 4. 会計方針に関する事項

#### (1) 商品有価証券の評価基準及び評価方法

商品有価証券の評価は、時価法（売却原価は移動平均法により算定）により行っております。

#### (2) 有価証券の評価基準及び評価方法

有価証券の評価は、その他有価証券については時価法（売却原価は主として移動平均法により算定）、但し市場価格のない株式等については移動平均法による原価法により行っております。

なお、その他有価証券の評価差額については、全部純資産直入法により処理しております。

#### (3) デリバティブ取引の評価基準及び評価方法

デリバティブ取引の評価は、時価法により行っております。

(4) 固定資産の減価償却の方法

有形固定資産（リース資産を除く）

当社及び銀行業を営む連結子会社の有形固定資産は、定率法（但し、1998年4月1日以後に取得した建物（建物附属設備を除く。）並びに2016年4月1日以後に取得した建物附属設備及び構築物については定額法）を採用しております。

また、主な耐用年数は次のとおりであります。

建 物：3年～50年

その他：3年～20年

その他の連結子会社の有形固定資産については、資産の見積耐用年数に基づき、主として定額法により償却しております。

無形固定資産（リース資産を除く）

無形固定資産は、定額法により償却しております。なお、自社利用のソフトウェアについては、当社及び連結子会社で定める利用可能期間（主として5年～10年）に基づいて償却しております。

リース資産

所有権移転外ファイナンス・リース取引に係る「有形固定資産」中のリース資産は、リース期間を耐用年数とした定額法により償却しております。なお、残存価額については、零としております。

(5) 貸倒引当金の計上基準

銀行業を営む連結子会社の貸倒引当金は、資産の自己査定基準に基づき資産査定を実施し、判定した債務者区分と債権分類に応じて、予め定めている償却・引当基準に則り、次のとおり計上しております。

「銀行等金融機関の資産の自己査定並びに貸倒償却及び貸倒引当金の監査に関する実務指針」（日本公認会計士協会銀行等監査特別委員会報告第4号 2022年4月14日）に規定する正常先債権及び要注意先債権に相当する債権については、主として今後1年間の予想損失額又は今後3年間の予想損失額を見込んで計上しており、予想損失額は、1年間又は3年間の貸倒実績を基礎とした貸倒実績率の直近3算定期間における平均値に基づき予想損失率を求め、算定しております。破綻懸念先債権に相当する債権については、債権額から担保の処分可能見込額及び保証による回収可能見込額を控除した残額に対して、今後の予想損失額を見込んで計上しており、予想損失額は、3年間の貸倒実績を基礎とした貸倒実績率の直近3算定期間とより長期の過去の一定期間における平均値に基づき予想損失率を求め、そのいずれか高い方を用いて算定しております。破綻先債権及び実質破綻先債権に相当する債権については、債権額から、担保の処分可能見込額及び保証による回収可能見込額を控除した残額を計上しております。

また、破綻懸念先及び貸出条件緩和債権を有する債務者等で与信額が一定額以上の大口債務者のうち、債権の元本の回収及び利息の受取りに係るキャッシュ・フローを合理的に見積もることができる債権については、当該キャッシュ・フローを貸出条件緩和実施前の約定利率で割引いた金額と債権の帳簿価額との差額を貸倒引当金とする方法（キャッシュ・フロー見積法）により計上しております。

すべての債権は、資産の自己査定基準に基づき、営業部店及び審査所管部署が資産査定を実施し、当該部署から独立した監査部が査定結果を監査しております。

その他の連結子会社の貸倒引当金は、一般債権については過去の貸倒実績率等を勘案して必要と認められた額を、貸倒懸念債権等特定の債権については、個別に回収可能性を勘案し、回収不能見込額をそれぞれ計上しております。

(6) 賞与引当金の計上基準

賞与引当金は、従業員への賞与の支払いに備えるため、従業員に対する賞与の支給見込額のうち、当連結会計年度に帰属する額を計上しております。

(7) 役員退職慰労引当金の計上基準

役員退職慰労引当金は、役員への退職慰労金の支払いに備えるため、役員に対する退職慰労金の支給見積額のうち、当連結会計年度末までに発生していると認められる額を計上しております。

(8) 株式給付引当金の計上基準

株式給付引当金は、役員株式給付規程に基づく銀行業を営む連結子会社の取締役（監査等委員である取締役及び社外取締役を除く。）及び執行役員への当社普通株式の給付等に備えるため、当連結会計年度末における株式給付債務の見込額に基づき計上しております。

- (9) 睡眠預金払戻損失引当金の計上基準  
睡眠預金払戻損失引当金は、利益計上した睡眠預金について、預金者からの払戻請求に基づく払戻損失に備えるため、過去の払戻実績に基づく将来の払戻損失見込額を計上しております。
- (10) 偶発損失引当金の計上基準  
偶発損失引当金は、信用保証協会との責任共有制度に基づく信用保証協会への負担金の支払いに備えるため、将来の負担金支払見込額を計上しております。
- (11) 退職給付に係る会計処理の方法  
銀行業を営む連結子会社の退職給付債務の算定にあたり、退職給付見込額を当連結会計年度末までの期間に帰属させる方法については給付算定式基準によっております。また、過去勤務費用及び数理計算上の差異の損益処理方法は次のとおりであります。  
過去勤務費用：その発生時の従業員の平均残存勤務期間内の一定の年数（10年）による定額法により損益処理  
数理計算上の差異：各連結会計年度の発生時の従業員の平均残存勤務期間内の一定の年数（10年）による定額法により按分した額を、それぞれ発生の翌連結会計年度から損益処理  
その他の連結子会社は、退職給付に係る負債及び退職給付費用の計算に、退職給付に係る期末自己都合要支給額を退職給付債務とする方法を用いた簡便法を適用しております。
- (12) 外貨建の資産及び負債の本邦通貨への換算基準  
外貨建の資産・負債は、連結決算日の為替相場による円換算額を付しております。
- (13) 重要なヘッジ会計の方法  
金利リスク・ヘッジ  
銀行業を営む連結子会社における金融資産・負債から生じる金利リスクに対するヘッジ会計の方法は、「銀行業における金融商品会計基準適用に関する会計上及び監査上の取扱い」（日本公認会計士協会業種別委員会実務指針第24号 2022年3月17日。以下「業種別委員会実務指針第24号」という。）に規定する繰延ヘッジによっております。ヘッジ有効性評価の方法については、相場変動を相殺するヘッジについて、ヘッジ対象となる預金・貸出金等とヘッジ手段である金利スワップ取引等を一定の（残存）期間毎にグルーピングのうえ特定し評価しております。また、キャッシュ・フローを固定するヘッジについては、ヘッジ対象とヘッジ手段の金利変動要素の相関関係の検証により有効性の評価をしております。  
なお、一部の資産・負債については、金利スワップの特例処理を行っております。  
為替変動リスク・ヘッジ  
銀行業を営む連結子会社における外貨建の金融資産・負債から生じる為替変動リスクに対するヘッジ会計の方法は、「銀行業における外貨建取引等の会計処理に関する会計上及び監査上の取扱い」（日本公認会計士協会業種別委員会実務指針第25号 2020年10月8日）に規定する繰延ヘッジによっております。ヘッジ有効性評価の方法については、外貨建金銭債権債務等の為替変動リスクを減殺する目的で行う通貨スワップ取引及び為替スワップ取引等をヘッジ手段とし、ヘッジ対象である外貨建金銭債権債務等に見合うヘッジ手段の外貨ポジション相当額が存在することを確認することによりヘッジの有効性を評価しております。
- (14) 連結キャッシュ・フロー計算書における資金の範囲  
連結キャッシュ・フロー計算書における資金の範囲は、連結貸借対照表上の「現金預け金」のうち現金及び日本銀行への預け金であります。
- (15) 重要な収益及び費用の計上基準  
約束した財又はサービスの支配が顧客に移転した時点で、当該財又はサービスと交換に受け取ると見込まれる金額で収益を認識しております。  
また、ファイナンス・リース取引に係る収益の計上基準については、リース料受取時に経常収益と経常費用を計上する方法によっております。

(重要な会計上の見積り)

会計上の見積りにより当連結会計年度の連結財務諸表にその額を計上した項目であって、翌連結会計年度の連結財務諸表に重要な影響を及ぼす可能性があるものは、次のとおりです。

貸倒引当金

1. 当連結会計年度の連結財務諸表に計上した金額

	前連結会計年度 (2023年3月31日)	当連結会計年度 (2024年3月31日)
貸倒引当金	24,149百万円	21,104百万円

2. 識別した項目に係る重要な会計上の見積りの内容に関する情報

(1) 算出方法

貸倒引当金の算出方法は、連結財務諸表作成のための基本となる重要な事項「4. 会計方針に関する事項」の「(5) 貸倒引当金の計上基準」に記載しております。

(2) 主要な仮定

債務者区分の判定における貸出先の将来の業績見通しやキャッシュ・フローの状況

貸倒引当金算定にあたり、見積りの要素となる債務者区分は、債務者の財務情報等の定量的な情報に加え、将来の業績見通しやキャッシュ・フローの状況等の定性的な要因に関連する情報も勘案して判定しております。特に事業性貸出先については、各債務者の収益獲得能力や債務償還能力、経営改善計画の内容や進捗状況等を踏まえ、個別に評価し、設定しております。

キャッシュ・フロー見積法における将来キャッシュ・フロー

債務者の経営実態等を踏まえた債務返済能力に基づき、債権の元本の回収及び利息の受取りに係る将来キャッシュ・フローを合理的に見積っております。

また、資源価格高騰や人件費上昇等を含む経済環境の変化は、今後一定期間継続するものと想定しております。一部の業種等への影響については、個別の債務者における直近の業績や資金繰り状況を考慮して、自己査定結果に基づき貸倒引当金を計上しておりますが、政府や自治体の経済対策や金融機関による支援等により、貸出金に多額の損失が発生する事態には至らないという仮定を置いております。

(3) 翌連結会計年度の連結財務諸表に及ぼす影響

個別貸出先の業績変化や経済環境の変化等により、当初の見積りに用いた仮定が変化した場合は、翌連結会計年度の連結財務諸表における貸倒引当金に重要な影響を及ぼす可能性があります。

(連結貸借対照表関係)

## 1. 非連結子会社の出資金の総額

	前連結会計年度 (2023年3月31日)	当連結会計年度 (2024年3月31日)
出資金	1,773百万円	1,918百万円

2. 銀行法及び金融機能の再生のための緊急措置に関する法律に基づく債権は次のとおりであります。なお、債権は、連結貸借対照表の「有価証券」中の社債（その元本の償還及び利息の支払の全部又は一部について保証しているものであって、当該社債の発行が有価証券の私募（金融商品取引法第2条第3項）によるものに限る。）、貸出金、外国為替、「その他資産」中の未収利息及び仮払金並びに支払承諾見返の各勘定に計上されるものであります。

	前連結会計年度 (2023年3月31日)	当連結会計年度 (2024年3月31日)
破産更生債権及びこれらに準ずる債権額	17,535百万円	12,238百万円
危険債権額	48,993百万円	58,313百万円
三月以上延滞債権額	1百万円	397百万円
貸出条件緩和債権額	6,653百万円	6,809百万円
合計額	73,184百万円	77,758百万円

破産更生債権及びこれらに準ずる債権とは、破産手続開始、更生手続開始、再生手続開始の申立て等の事由により経営破綻に陥っている債務者に対する債権及びこれらに準ずる債権であります。

危険債権とは、債務者が経営破綻の状態には至っていないが、財政状態及び経営成績が悪化し、契約に従った債権の元本の回収及び利息の受取りができない可能性の高い債権で破産更生債権及びこれらに準ずる債権に該当しないものであります。

三月以上延滞債権とは、元本又は利息の支払が約定支払日の翌日から三月以上遅延している貸出金で破産更生債権及びこれらに準ずる債権並びに危険債権に該当しないものであります。

貸出条件緩和債権とは、債務者の経営再建又は支援を図ることを目的として、金利の減免、利息の支払猶予、元本の返済猶予、債権放棄その他の債務者に有利となる取決めを行った貸出金で破産更生債権及びこれらに準ずる債権、危険債権並びに三月以上延滞債権に該当しないものであります。

なお、上記債権額は、貸倒引当金控除前の金額であります。

3. 手形割引は、業種別委員会実務指針第24号に基づき金融取引として処理しております。これにより受け入れた商業手形及び買入外国為替は、売却又は再担保という方法で自由に処分できる権利を有しておりますが、その額面金額は次のとおりであります。

	前連結会計年度 (2023年3月31日)	当連結会計年度 (2024年3月31日)
	4,715百万円	4,737百万円

4. ローン・パーティシペーションで、「ローン・パーティシペーションの会計処理及び表示」（日本公認会計士協会会計制度委員会報告第3号 2014年11月28日）に基づいて、原債務者に対する貸出金として会計処理した参加元本金額のうち、連結貸借対照表計上額は次のとおりであります。

	前連結会計年度 (2023年3月31日)	当連結会計年度 (2024年3月31日)
	9,515百万円	7,005百万円

5. 担保に供している資産は次のとおりであります。

	前連結会計年度 (2023年3月31日)	当連結会計年度 (2024年3月31日)
担保に供している資産		
有価証券	240,074百万円	298,850百万円
担保資産に対応する債務		
預金	13,241百万円	12,301百万円
借入金	189,200百万円	273,400百万円



上記のほか、公金事務取扱の取引の担保として、次のものを差し入れております。

	前連結会計年度 (2023年3月31日)	当連結会計年度 (2024年3月31日)
有価証券	100百万円	100百万円
その他資産	252百万円	437百万円

非連結子会社の借入金等の担保として、差し入れている有価証券はありません。

また、その他資産には、金融商品等差入担保金、中央清算機関差入証拠金及び敷金・保証金が含まれておりますが、その金額は次のとおりであります。

	前連結会計年度 (2023年3月31日)	当連結会計年度 (2024年3月31日)
金融商品等差入担保金	4,445百万円	2,930百万円
中央清算機関差入証拠金	20,000百万円	20,000百万円
敷金・保証金	1,023百万円	983百万円

6. 当座貸越契約及び貸付金に係るコミットメントライン契約は、顧客からの融資実行の申し出を受けた場合に、契約上規定された条件について違反がない限り、一定の限度額まで資金を貸付けることを約する契約であります。これらの契約に係る融資未実行残高は次のとおりであります。

	前連結会計年度 (2023年3月31日)	当連結会計年度 (2024年3月31日)
融資未実行残高	579,953百万円	512,811百万円
うち原契約期間が1年以内のもの又は 任意の時期に無条件で取消可能なもの	485,786百万円	432,838百万円

なお、これらの契約の多くは、融資実行されずに終了するものであるため、融資未実行残高そのものが必ずしも当社及び連結子会社の将来のキャッシュ・フローに影響を与えるものではありません。これらの契約の多くには、金融情勢の変化、債権の保全及びその他相当の事由があるときは、連結子会社が実行申し込みを受けた融資の拒絶又は契約極度額の減額をすることができる旨の条項が付けられております。また、契約時において必要に応じて不動産・有価証券等の担保を徴求するほか、契約後も定期的に予め定めている社内手続に基づき顧客の業況等を把握し、必要に応じて契約の見直し、与信保全上の措置等を講じております。

7. 有形固定資産の減価償却累計額

	前連結会計年度 (2023年3月31日)	当連結会計年度 (2024年3月31日)
減価償却累計額	28,426百万円	24,850百万円

8. 有形固定資産の圧縮記帳額

	前連結会計年度 (2023年3月31日)	当連結会計年度 (2024年3月31日)
圧縮記帳額	2,322百万円	2,167百万円
(当該連結会計年度の圧縮記帳額)	( - 百万円)	( - 百万円)

9. 「有価証券」中の社債のうち、有価証券の私募(金融商品取引法第2条第3項)による社債に対する保証債務の額

	前連結会計年度 (2023年3月31日)	当連結会計年度 (2024年3月31日)
	32,996百万円	33,485百万円

(連結損益計算書関係)

1. その他の経常収益には、次のものを含んでおります。

	前連結会計年度 (自 2022年 4月 1日 至 2023年 3月31日)	当連結会計年度 (自 2023年 4月 1日 至 2024年 3月31日)
株式等売却益	889百万円	1,135百万円

2. 営業経費には、次のものを含んでおります。

	前連結会計年度 (自 2022年 4月 1日 至 2023年 3月31日)	当連結会計年度 (自 2023年 4月 1日 至 2024年 3月31日)
給料・手当	18,059百万円	17,848百万円
減価償却費	4,352百万円	4,111百万円

3. その他の経常費用には、次のものを含んでおります。

	前連結会計年度 (自 2022年 4月 1日 至 2023年 3月31日)	当連結会計年度 (自 2023年 4月 1日 至 2024年 3月31日)
株式等売却損	363百万円	358百万円
株式等償却	162百万円	53百万円

4. 減損損失

前連結会計年度(自 2022年 4月 1日 至 2023年 3月31日)

減損損失は、移転等の決定及び営業キャッシュ・フローの低下がみられる営業用店舗等について、帳簿価額を回収可能価額まで減額したものであります。

地域	主な用途	種類	減損損失
三重県内	営業用店舗28か所	土地、建物及び その他の有形固定資産等	422百万円
			(うち土地 74百万円)
			(うち建物 134百万円)
			(うちその他の有形固定資産等 214百万円)
			共用資産 2 か所
			(うち建物 9百万円)
			(うちソフトウェア 17百万円)
			(うちその他の有形固定資産等 16百万円)
三重県外	営業用店舗 4 か所	土地、建物及び その他の有形固定資産等	123百万円
			(うち土地 12百万円)
			(うち建物 35百万円)
			(うちその他の有形固定資産等 76百万円)
			合 計
			(うち土地 86百万円)
			(うち建物 178百万円)
			(うちソフトウェア 17百万円)
			(うちその他の有形固定資産等 306百万円)

銀行業を営む連結子会社は、営業用店舗については、店舗単位のキャッシュ・フローが相互補完的であるエリア単位で、移転、廃止予定資産及び遊休資産については、各資産単位でグルーピングしております。また、本部、事務センター、寮、社宅等については、独立したキャッシュ・フローを生み出さないことから共用資産としております。

当社及びその他の連結子会社については、各社を一つのグループとして、各社毎にグルーピングしております。

なお、当連結会計年度において減損損失の測定に使用した回収可能価額は正味売却価額であり、正味売却価額は主として不動産鑑定評価額等に基づき算定しております。

当連結会計年度（自 2023年4月1日 至 2024年3月31日）

減損損失は、移転、廃止等の決定及び営業キャッシュ・フローの低下がみられる営業用店舗等について、帳簿価額を回収可能価額まで減額したものであります。

地域	主な用途	種類	減損損失	
三重県内	営業用店舗29か所	土地、建物及び その他の有形固定資産等	169百万円	
			(うち土地	27百万円)
			(うち建物	67百万円)
	共用資産7か所	土地、建物、ソフトウェア 及びその他の有形固定資産	(うちその他の有形固定資産等	74百万円)
			113百万円	
			(うち土地	29百万円)
三重県外	営業用店舗14か所	建物及び その他の有形固定資産	(うち建物	65百万円)
			(うちソフトウェア	7百万円)
			(うちその他の有形固定資産	10百万円)
	共用資産1か所	建物及び その他の有形固定資産	33百万円	
			(うち建物	16百万円)
			(うちその他の有形固定資産	16百万円)
合 計			2百万円	
			(うち建物	1百万円)
			(うちその他の有形固定資産	0百万円)
			318百万円	
			(うち土地	57百万円)
			(うち建物	151百万円)
(うちソフトウェア	7百万円)			
(うちその他の有形固定資産等	102百万円)			

銀行業を営む連結子会社は、営業用店舗については、店舗単位のキャッシュ・フローが相互補完的であるエリア単位で、移転、廃止予定資産及び遊休資産については、各資産単位でグルーピングしております。また、本部、事務センター、寮、社宅等については、独立したキャッシュ・フローを生み出さないことから共用資産としております。

当社及びその他の連結子会社については、各社を一つのグループとして、各社毎にグルーピングしております。

なお、当連結会計年度において減損損失の測定に使用した回収可能価額は正味売却価額であり、正味売却価額は主として不動産鑑定評価額等に基づき算定しております。

(連結包括利益計算書関係)

その他の包括利益に係る組替調整額及び税効果額

(単位：百万円)

	前連結会計年度 (自 2022年4月1日 至 2023年3月31日)	当連結会計年度 (自 2023年4月1日 至 2024年3月31日)
その他有価証券評価差額金		
当期発生額	14,215	14,444
組替調整額	2,176	2,004
税効果調整前	12,039	16,449
税効果額	3,758	4,659
その他有価証券評価差額金	8,281	11,789
繰延ヘッジ損益		
当期発生額	1	0
組替調整額	10	9
税効果調整前	11	9
税効果額	3	2
繰延ヘッジ損益	8	6
退職給付に係る調整額		
当期発生額	639	2,265
組替調整額	17	129
税効果調整前	656	2,395
税効果額	198	723
退職給付に係る調整額	458	1,672
その他の包括利益合計	8,731	13,468

(連結株主資本等変動計算書関係)

前連結会計年度(自 2022年4月1日 至 2023年3月31日)

1. 発行済株式の種類及び総数並びに自己株式の種類及び株式数に関する事項

(単位：千株)

	当連結会計年度 期首株式数	当連結会計年度 増加株式数	当連結会計年度 減少株式数	当連結会計年度末 株式数	摘要
発行済株式					
普通株式	26,167	-	-	26,167	
第一種優先株式	4,200	-	4,200	-	(注) 1
合 計	30,367	-	4,200	26,167	
自己株式					
普通株式	116	64	15	165	(注) 2, 3, 4
第一種優先株式	-	4,200	4,200	-	(注) 5
合 計	116	4,264	4,215	165	

- (注) 1. 第一種優先株式の発行済株式の減少は、自己株式の消却によるものであります。  
2. 普通株式の自己株式の増加は、株式報酬制度に係る信託による取得及び単元未満株式の買取請求によるものであります。  
3. 普通株式の自己株式の減少は、株式報酬制度に係る株式給付及び単元未満株式の買増請求によるものであります。  
4. 当連結会計年度末の普通株式の自己株式数には、株式報酬制度に係る信託が保有する当社株式151千株が含まれております。  
5. 第一種優先株式の自己株式の増加及び減少は、2022年7月27日開催の取締役会決議に基づく取得及び消却によるものであります。

2. 配当に関する事項

(1) 当連結会計年度中の配当金支払額

(決議)	株式の種類	配当金の総額 (百万円)	1株当たり配当額 (円)	基準日	効力発生日
2022年6月24日 定時株主総会	普通株式	941	36.00	2022年3月31日	2022年6月27日
	第一種優先株式	173	41.286	2022年3月31日	2022年6月27日
2022年11月11日 取締役会	普通株式	941	36.00	2022年9月30日	2022年12月9日

- (注) 1. 2022年6月24日定時株主総会決議による普通株式の配当金の総額には、株式報酬制度に係る信託が保有する当社株式に対する配当金3百万円が含まれております。  
2. 2022年11月11日取締役会決議による普通株式の配当金の総額には、株式報酬制度に係る信託が保有する当社株式に対する配当金5百万円が含まれております。

(2) 基準日が当連結会計年度に属する配当のうち、配当の効力発生日が当連結会計年度の末日後となるもの

(決議)	株式の種類	配当金の総額 (百万円)	配当の原資	1株当たり配当額 (円)	基準日	効力発生日
2023年6月23日 定時株主総会	普通株式	941	利益剰余金	36.00	2023年3月31日	2023年6月26日

- (注) 配当金の総額には、株式報酬制度に係る信託が保有する当社株式に対する配当金5百万円が含まれております。

当連結会計年度(自 2023年4月1日 至 2024年3月31日)

## 1. 発行済株式の種類及び総数並びに自己株式の種類及び株式数に関する事項

(単位：千株)

	当連結会計年度 期首株式数	当連結会計年度 増加株式数	当連結会計年度 減少株式数	当連結会計年度末 株式数	摘要
発行済株式					
普通株式	26,167	-	-	26,167	
合計	26,167	-	-	26,167	
自己株式					
普通株式	165	2	7	160	(注)1, 2, 3
合計	165	2	7	160	

(注) 1. 普通株式の自己株式の増加は、単元未満株式の買取請求によるものであります。

2. 普通株式の自己株式の減少は、株式報酬制度に係る株式給付及び単元未満株式の買増請求によるものであります。

3. 当連結会計年度末の普通株式の自己株式数には、株式報酬制度に係る信託が保有する当社株式144千株が含まれております。

## 2. 配当に関する事項

## (1) 当連結会計年度中の配当金支払額

(決議)	株式の種類	配当金の総額 (百万円)	1株当たり配当額 (円)	基準日	効力発生日
2023年6月23日 定時株主総会	普通株式	941	36.00	2023年3月31日	2023年6月26日
2023年11月9日 取締役会	普通株式	941	36.00	2023年9月30日	2023年12月8日

(注) 1. 2023年6月23日定時株主総会決議による配当金の総額には、株式報酬制度に係る信託が保有する当社株式に対する配当金5百万円が含まれております。

2. 2023年11月9日取締役会決議による配当金の総額には、株式報酬制度に係る信託が保有する当社株式に対する配当金5百万円が含まれております。

## (2) 基準日が当連結会計年度に属する配当のうち、配当の効力発生日が当連結会計年度の末日後となるもの

(決議)	株式の種類	配当金の総額 (百万円)	配当の原資	1株当たり配当額 (円)	基準日	効力発生日
2024年6月21日 定時株主総会	普通株式	1,150	利益剰余金	44.00	2024年3月31日	2024年6月24日

(注) 配当金の総額には、株式報酬制度に係る信託が保有する当社株式に対する配当金6百万円が含まれております。

## (連結キャッシュ・フロー計算書関係)

現金及び現金同等物の期末残高と連結貸借対照表に掲記されている科目の金額との関係

	前連結会計年度 (自 2022年4月1日 至 2023年3月31日)	当連結会計年度 (自 2023年4月1日 至 2024年3月31日)
現金預け金勘定	347,344百万円	432,515百万円
預け金(日銀預け金を除く)	9,125百万円	6,104百万円
現金及び現金同等物	338,219百万円	426,410百万円

(リース取引関係)

1. ファイナンス・リース取引

(借手側)

重要性が乏しいため、記載を省略しております。

(貸手側)

(1) リース投資資産の内訳

(単位：百万円)

	前連結会計年度 (2023年3月31日)	当連結会計年度 (2024年3月31日)
リース料債権部分	25,151	26,373
見積残存価額部分	5,475	5,391
受取利息相当額	4,132	4,192
その他	77	73
合計	26,571	27,645

(2) リース債権及びリース投資資産に係るリース料債権部分の連結決算日後の回収予定額

(単位：百万円)

	前連結会計年度 (2023年3月31日)		当連結会計年度 (2024年3月31日)	
	リース債権に係る リース料債権部分	リース投資資産に係る リース料債権部分	リース債権に係る リース料債権部分	リース投資資産に係る リース料債権部分
1年以内	232	7,315	219	7,363
1年超2年以内	218	5,787	167	5,729
2年超3年以内	165	4,153	107	4,400
3年超4年以内	105	2,832	70	3,082
4年超5年以内	69	1,568	31	1,734
5年超	29	3,493	1	4,062

2. オペレーティング・リース取引

重要性が乏しいため、記載を省略しております。

(金融商品関係)

1. 金融商品の状況に関する事項

(1) 金融商品に対する取組方針

当社グループは貸出業務、預金業務、有価証券投資業務等の銀行業務を中心に各種金融サービスを提供しております。これらの業務を行うため、市場の状況や長期・短期のバランス等を考慮したうえで、必要に応じて借入金等による資金調達も行ってあります。このように、主として金利変動を伴う金融資産及び金融負債を有しているため、金利変動による不利な影響が生じないように、当社グループでは、資産及び負債の総合的管理(ALM)を行っております。その一環として、デリバティブ取引も行っております。

(2) 金融商品の内容及びそのリスク

当社グループが保有する金融資産は、主として国内の取引先及び個人に対する貸出金であり、顧客の財務状況の悪化等により、貸出金の元本や利息の回収が困難となる信用リスクに晒されております。また、債券、株式、投資信託等の有価証券を保有しており、金利、為替、株価等の市場価格の変動により、資産価値が減少する市場リスクや、発行体の財務状況の悪化等により、元本の償還やクーポンの受取りが困難となる信用リスクに晒されております。

一方、当社グループが保有する金融負債は、預金や借入金等であり、市場環境の悪化等により、必要な資金が確保できず、資金繰りが悪化する流動性リスクに晒されております。

また、当社グループは、お客様に対するヘッジ手段等の提供や、当社グループの資産及び負債の総合的管理(ALM)等を目的に金利スワップ取引や為替予約等のデリバティブ取引を行っております。これらのデリバティブ取引は、市場の変動により損失を被る市場リスクや取引先の契約不履行により損失を被る信用リスク(カウンターパーティーリスク)等に晒されております。

当社グループは、金利スワップ取引を貸出金に係る金利リスクに対するヘッジ手段として、ヘッジ会計を適用しております。これらのヘッジ開始時から有効性判定時点までの期間において、ヘッジ対象である貸出金とヘッジ手段である金利スワップ取引双方の理論価格の算定に影響を与える市場金利の変動幅の累計を比較し、ヘッジの有効性を評価しております。また、一部の資産・負債については金利スワップの特例処理を行っております。

(3) 金融商品に係るリスク管理体制

信用リスクの管理

当社グループは、信用リスク管理に関する諸規程・運営方針に従い、貸出金について、個別案件ごとの与信審査、与信限度額、信用情報管理、内部格付、保証や担保の設定、問題債権への対応など信用管理に関する体制を整備し運営しております。これらの与信管理は、各営業店のほか審査部門により行われ、また、権限によっては、定期的に経営陣に審議・報告を行っております。さらに、与信管理の状況については、監査部門がチェックしております。

有価証券の発行体の信用リスクに関しては、市場部門において、信用情報や時価を定期的に把握するとともに、保有限度額を設定し、リスクの集中を回避しております。

市場リスクの管理

当社グループは、市場リスク管理に関する諸規程・運営方針に従い、市場取引執行部門であるフロントオフィス、市場取引事務部門であるバックオフィス、及び市場リスク管理部門であるミドルオフィスのそれぞれを、各機能が独立する形で設置し、実効性のある相互牽制体制を整備しております。

市場リスク管理部門は、計量可能な市場リスクについて市場リスク量を計測するとともに、市場リスク量を適切にコントロールするため、保有限度枠や損失限度枠等の遵守状況をモニタリングするほか、定期的に経営陣に報告を行っております。さらに、市場リスク管理の状況については、監査部門がチェックしております。

当社グループにおいて、市場リスクを抱える主たる金融商品は、「有価証券」、「貸出金」、「預金」、「譲渡性預金」、「借入金」、「デリバティブ取引」であります。これらの市場リスクについては、VaR(予想最大損失額)による定量化(保有期間 債券60営業日、純投資株式60営業日、政策投資株式120営業日、投資信託60営業日、預貸金等240営業日、対顧客デリバティブ取引60営業日、信頼区間99%、観測期間5年)を行っております。

2024年3月31日現在で当社グループの市場リスク量は、118億円(前連結会計年度末は159億円)であります。

なお、VaRは過去の相場変動をベースに統計的に算出した一定の発生確率での市場リスク量であり、通常では考えられないほど市場環境が激変する状況下におけるリスクは捕捉できない場合があります。このため、当社グ



グループでは、モデルが算出するVaRと実際の時価の変動との比較等によるバック・テストングを実施することで、使用する計測モデルの精度を評価し、必要に応じてVaRを乗数補正しております。

#### 流動性リスクの管理

当社グループは、流動性リスク管理に関する諸規程・運営方針に従い、資金繰り管理部門と流動性リスク管理部門を設置し、実効性のある相互牽制体制を整備しております。

流動性リスク管理部門は、運用・調達状況を的確に把握するとともに、流動性リスク管理指標を各種設定し、遵守状況をモニタリングするほか、定期的に経営陣に報告を行っております。

また、万一の資金逼迫時を想定し、緊急事態にも金融市場においていつでも資金調達ができる体制を構築しております。

#### (4) 金融商品の時価等に関する事項についての補足説明

金融商品の時価の算定においては、一定の前提条件等を採用しているため、異なる前提条件等によった場合、当該価額が異なることもあります。

#### 2. 金融商品の時価等に関する事項

連結貸借対照表計上額、時価及びこれらの差額は、次のとおりであります。なお、市場価格のない株式等及び組合出資金は、次表には含めておりません（（注1）参照）。また、現金預け金、外国為替（資産・負債）は、短期間で決済されるため時価が帳簿価額に近似することから、記載を省略しており、連結貸借対照表計上額の重要性が乏しい科目についても記載を省略しております。

前連結会計年度（2023年3月31日）

（単位：百万円）

	連結貸借対照表 計上額	時 価	差 額
(1) 有価証券			
満期保有目的の債券	5,000	4,987	12
その他有価証券（*1）	907,378	907,378	-
(2) 貸出金	2,852,066		
貸倒引当金（*2）	21,086		
	2,830,980	2,840,668	9,688
資産計	3,743,358	3,753,034	9,675
(1) 預金	3,753,835	3,753,840	5
(2) 譲渡性預金	74,402	74,402	-
(3) 借入金	208,155	207,924	230
負債計	4,036,392	4,036,167	224
デリバティブ取引（*3）			
ヘッジ会計が適用されていないもの	5,278	5,278	-
ヘッジ会計が適用されているもの（*4）	(27)	(26)	1
デリバティブ取引計	5,250	5,252	1

（\*1） その他有価証券には、「時価の算定に関する会計基準の適用指針」（企業会計基準適用指針第31号 2021年6月17日）第24-9項の基準価額を時価とみなす取扱いを適用した投資信託が含まれております。

（\*2） 貸出金に対応する一般貸倒引当金及び個別貸倒引当金を控除しております。

（\*3） その他資産・負債に計上しているデリバティブ取引を一括して表示しております。

デリバティブ取引によって生じた正味の債権・債務は純額で表示しており、合計で正味の債務となる項目については、（ ）で表示しております。なお、「ヘッジ会計が適用されているもの」には、金利スワップの特例処理によるものが含まれております。

（\*4） ヘッジ対象である貸出金の相場変動を相殺するためにヘッジ手段として指定した金利スワップであり、主に繰延ヘッジを適用しております。なお、これらのヘッジ関係に、「LIBORを参照する金融商品に関するヘッジ会計の取扱い」（実務対応報告第40号 2022年3月17日）を適用しております。

当連結会計年度（2024年3月31日）

（単位：百万円）

	連結貸借対照表 計上額	時 価	差 額
(1) 有価証券 其他有価証券(* 1)	945,129	945,129	-
(2) 貸出金 貸倒引当金(* 2)	2,928,955 18,072		
	2,910,883	2,911,252	369
資産計	3,856,012	3,856,381	369
(1) 預金	3,806,565	3,806,587	21
(2) 譲渡性預金	81,202	81,202	-
(3) 借入金	291,345	291,113	231
負債計	4,179,112	4,178,902	210
デリバティブ取引(* 3) ヘッジ会計が適用されていないもの	5,124	5,124	-
ヘッジ会計が適用されているもの(* 4)	(17)	(17)	-
デリバティブ取引計	5,106	5,106	-

(\* 1) その他有価証券には、「時価の算定に関する会計基準の適用指針」（企業会計基準適用指針第31号 2021年6月17日）第24-9項の基準価額を時価とみなす取扱いを適用した投資信託が含まれております。

(\* 2) 貸出金に対応する一般貸倒引当金及び個別貸倒引当金を控除しております。

(\* 3) その他資産・負債に計上しているデリバティブ取引を一括して表示しております。

デリバティブ取引によって生じた正味の債権・債務は純額で表示しており、合計で正味の債務となる項目については、（ ）で表示しております。

(\* 4) ヘッジ対象である貸出金の相場変動を相殺するためにヘッジ手段として指定した金利スワップであり、主に繰延ヘッジを適用しております。なお、これらのヘッジ関係に、「LIBORを参照する金融商品に関するヘッジ会計の取扱い」（実務対応報告第40号 2022年3月17日）を適用しております。

(注1) 市場価格のない株式等及び組合出資金の連結貸借対照表計上額は次のとおりであり、金融商品の時価情報の「その他有価証券」には含まれておりません。

（単位：百万円）

区 分	前連結会計年度 (2023年3月31日)	当連結会計年度 (2024年3月31日)
非上場株式(* 1)(* 2)	2,337	2,256
非上場外国証券(* 1)	10	11
組合出資金(* 3)	8,170	8,296

(\* 1) 非上場株式及び非上場外国証券については、「金融商品の時価等の開示に関する適用指針」（企業会計基準適用指針第19号 2020年3月31日）第5項に基づき、時価開示の対象とはしておりません。

(\* 2) 前連結会計年度において、非上場株式について26百万円減損処理を行っております。

当連結会計年度において、非上場株式について53百万円減損処理を行っております。

(\* 3) 組合出資金については、「時価の算定に関する会計基準の適用指針」（企業会計基準適用指針第31号 2021年6月17日）第24-16項に基づき、時価開示の対象とはしておりません。

## (注2) 金銭債権及び満期のある有価証券の連結決算日後の償還予定額

前連結会計年度(2023年3月31日)

(単位:百万円)

	1年以内	1年超 3年以内	3年超 5年以内	5年超 7年以内	7年超 10年以内	10年超
預け金	296,314	-	-	-	-	-
有価証券	90,414	146,556	145,774	111,759	185,526	158,100
満期保有目的の債券	5,000	-	-	-	-	-
うち外国債券	5,000	-	-	-	-	-
その他有価証券のうち 満期があるもの	85,414	146,556	145,774	111,759	185,526	158,100
うち国債	9,039	12,057	2,500	5,481	58,139	78,233
地方債	23,596	31,490	31,399	72,771	99,573	-
社債	23,111	39,397	48,914	10,836	3,980	40,355
外国債券	29,667	41,108	37,755	6,951	5,838	33,202
その他	-	22,503	25,204	15,718	17,993	6,309
貸出金(*)	659,926	492,066	387,972	285,783	269,324	672,620
合計	1,046,655	638,623	533,747	397,542	454,851	830,721

(\*) 貸出金のうち、破綻先、実質破綻先及び破綻懸念先に対する債権等、償還予定額が見込めない165,470百万円、期間の定めのないもの18,902百万円は含めておりません。

当連結会計年度(2024年3月31日)

(単位:百万円)

	1年以内	1年超 3年以内	3年超 5年以内	5年超 7年以内	7年超 10年以内	10年超
預け金	391,587	-	-	-	-	-
有価証券	68,947	147,217	198,029	192,642	120,872	127,092
その他有価証券のうち 満期があるもの	68,947	147,217	198,029	192,642	120,872	127,092
うち国債	4,013	7,867	5,951	35,235	26,171	75,268
地方債	14,500	32,616	53,585	125,732	60,628	-
社債	19,156	42,789	54,665	15,233	943	34,423
外国債券	26,869	36,761	55,271	9,415	17,162	10,138
その他	4,406	27,182	28,555	7,026	15,966	7,261
貸出金(*)	639,301	514,588	398,429	278,324	280,421	728,704
合計	1,099,836	661,805	596,458	470,966	401,294	855,797

(\*) 貸出金のうち、破綻先、実質破綻先及び破綻懸念先に対する債権等、償還予定額が見込めない169,828百万円、期間の定めのないもの19,357百万円は含めておりません。

## (注3) 借入金及びその他の有利子負債の連結決算日後の返済予定額

前連結会計年度(2023年3月31日)

(単位:百万円)

	1年以内	1年超 3年以内	3年超 5年以内	5年超 7年以内	7年超 10年以内	10年超
預金(*)	3,584,404	145,686	22,634	427	682	-
譲渡性預金	74,402	-	-	-	-	-
借入金	67,287	60,076	80,791	-	-	-
合計	3,726,093	205,762	103,425	427	682	-

(\*) 預金のうち、要求払預金については、「1年以内」に含めて開示しております。

当連結会計年度（2024年3月31日）

(単位：百万円)

	1年以内	1年超 3年以内	3年超 5年以内	5年超 7年以内	7年超 10年以内	10年超
預金（*）	3,643,267	130,302	29,333	1,983	1,679	-
譲渡性預金	81,202	-	-	-	-	-
借入金	75,860	87,242	128,242	-	-	-
合計	3,800,329	217,544	157,576	1,983	1,679	-

（\*） 預金のうち、要求払預金については、「1年以内」に含めて開示しております。

### 3. 金融商品の時価のレベルごとの内訳等に関する事項

金融商品の時価を、時価の算定に用いたインプットの観察可能性及び重要性に応じて、以下の3つのレベルに分類しております。

- レベル1の時価：観察可能な時価の算定に係るインプットのうち、活発な市場において形成される当該時価の算定の対象となる資産または負債に関する相場価格により算定した時価
- レベル2の時価：観察可能な時価に係るインプットのうち、レベル1のインプット以外の時価の算定に係るインプットを用いて算定した時価
- レベル3の時価：観察できない時価の算定に係るインプットを使用して算定した時価

時価の算定に重要な影響を与えるインプットを複数使用している場合には、それらのインプットがそれぞれ属するレベルのうち、時価の算定における優先順位が最も低いレベルに時価を分類しております。

#### (1) 時価で連結貸借対照表に計上している金融商品 前連結会計年度（2023年3月31日）

(単位：百万円)

区 分	時 価			
	レベル1	レベル2	レベル3	合計
有価証券				
その他有価証券				
国債・地方債	165,452	258,831	-	424,284
社債	-	133,906	32,689	166,595
株式	42,565	8,935	-	51,501
その他（*）	5,601	256,330	-	261,932
デリバティブ取引				
金利関連	-	5,436	-	5,436
通貨関連	-	2,634	-	2,634
資産計	213,619	666,075	32,689	912,384
デリバティブ取引				
金利関連	-	1,194	-	1,194
通貨関連	-	1,625	-	1,625
負債計	-	2,819	-	2,819

（\*） 「時価の算定に関する会計基準の適用指針」（企業会計基準適用指針第31号 2021年6月17日）第24-9項の基準価額を時価とみなす取扱いを適用した投資信託は含まれておりません。第24-9項の取扱いを適用した投資信託の連結貸借対照表計上額は3,064百万円であります。

第24-9項の取扱いを適用した投資信託の期首残高から期末残高への調整表

(単位：百万円)

期首 残高	当期の損益又は その他の包括利益		購入、売却 及び償還の 純額	投資信託の 基準価額を 時価とみな すこととし た額	投資信託の 基準価額を 時価とみな さないこと とした額	期末 残高	当期の損益に計上した 額のうち連結貸借対照 表日において保有する 投資信託の評価損益
	損益に計上	その他の包 括利益に計 上(*)					
2,998	-	65	-	-	-	3,064	-

(\*) 連結包括利益計算書の「その他の包括利益」の「その他有価証券評価差額金」に含まれております。

当連結会計年度(2024年3月31日)

(単位：百万円)

区 分	時 価			
	レベル1	レベル2	レベル3	合計
有価証券				
その他有価証券				
国債・地方債	154,508	287,063	-	441,571
社債	-	134,203	33,007	167,210
株式	56,286	12,607	-	68,893
その他(*)	6,245	257,840	-	264,086
デリバティブ取引				
金利関連	-	5,522	-	5,522
通貨関連	-	2,660	-	2,660
資産計	217,040	699,899	33,007	949,946
デリバティブ取引				
金利関連	-	1,600	-	1,600
通貨関連	-	1,476	-	1,476
負債計	-	3,076	-	3,076

(\*) 「時価の算定に関する会計基準の適用指針」(企業会計基準適用指針第31号 2021年6月17日)第24-9項の基準価額を時価とみなす取扱いを適用した投資信託は含まれておりません。第24-9項の取扱いを適用した投資信託の連結貸借対照表計上額は3,366百万円であります。

第24-9項の取扱いを適用した投資信託の期首残高から期末残高への調整表

(単位：百万円)

期首 残高	当期の損益又は その他の包括利益		購入、売却 及び償還の 純額	投資信託の 基準価額を 時価とみな すこととし た額	投資信託の 基準価額を 時価とみな さないこと とした額	期末 残高	当期の損益に計上した 額のうち連結貸借対照 表日において保有する 投資信託の評価損益
	損益に計上	その他の包 括利益に計 上(*)					
3,064	-	101	200	-	-	3,366	-

(\*) 連結包括利益計算書の「その他の包括利益」の「その他有価証券評価差額金」に含まれております。

(2) 時価で連結貸借対照表に計上している金融商品以外の金融商品  
前連結会計年度(2023年3月31日)

(単位:百万円)

区 分	時 価			
	レベル1	レベル2	レベル3	合計
有価証券				
満期保有目的の債券				
その他	-	4,987	-	4,987
貸出金	-	-	2,840,668	2,840,668
資産計	-	4,987	2,840,668	2,845,655
預金	-	3,753,840	-	3,753,840
譲渡性預金	-	74,402	-	74,402
借入金	-	207,924	-	207,924
負債計	-	4,036,167	-	4,036,167

当連結会計年度(2024年3月31日)

(単位:百万円)

区 分	時 価			
	レベル1	レベル2	レベル3	合計
貸出金	-	-	2,911,252	2,911,252
資産計	-	-	2,911,252	2,911,252
預金	-	3,806,587	-	3,806,587
譲渡性預金	-	81,202	-	81,202
借入金	-	291,113	-	291,113
負債計	-	4,178,902	-	4,178,902

(注1) 時価の算定に用いた評価技法及び時価の算定に係るインプットの説明

資 産

有価証券

有価証券については、活発な市場における無調整の相場価格を利用できるものはレベル1の時価に分類しております。主に上場株式や国債がこれに含まれます。

公表された相場価格を用いていたとしても市場が活発でない場合にはレベル2の時価に分類しております。主に地方債、社債がこれに含まれます。また、市場における取引価格が存在しない投資信託について、解約又は買戻請求に関して市場参加者からリスクの対価を求められるほどの重要な制限がない場合には基準価額を時価とし、レベル2の時価に分類しております。

相場価格が入手できない場合には、取引金融機関から提示された価格によっており、観察できないインプットを用いていない又はその影響が重要でない場合は、レベル2に分類しております。

私募債は、内部格付に基づく区分ごとに、キャッシュ・フローから、信用リスクを控除したものを市場金利で割り引くことにより時価を算出する方式にて現在価値を算出しており、レベル3に分類しております。但し、破綻先、実質破綻先及び破綻懸念先の私募債等につきましては、貸出金と同様に、当該債券の帳簿価額から貸倒見積高を控除した金額をもって時価としております。

貸出金

貸出金のうち変動金利によるものは、短期間で市場金利を反映するため、貸出先の信用状態が実行後大きく異なっていない限り、時価は帳簿価額と近似していることから、当該帳簿価額を時価としております。固定金利によるものは、貸出金の種類及び内部格付、期間に基づく区分ごとに、キャッシュ・フローから、信用リスクを控除したものの(但し、固定金利によるもののうち、住宅ローン等の消費者ローンについては、ローンの種類及び期間に基づく区分ごとに、元利金の合計額を同様の新規貸出を行った場合に想定される利率で割り引く)を市場金利で割り引くことにより時価を算定しております。なお、約定期間が短期間(1年以内)のものは、時価は帳簿価額と近似していることから、当該帳簿価額を時価としております。

また、破綻先、実質破綻先及び破綻懸念先に対する債権等については、見積将来キャッシュ・フローの現在価値又は担保及び保証による回収見込額等に基づいて貸倒見積高を算定しているため、時価は連結決算日における連結貸借対照表上の債権等計上額から貸倒引当金計上額を控除した金額に近似しており、当該価額を時価としております。

貸出金のうち、当該貸出を担保資産の範囲内に限るなどの特性により、返済期限を設けていないものについては、返済見込み期間及び金利条件等から、時価は帳簿価額と近似しているものと想定されるため、帳簿価額を時価としております。

当該時価は、レベル3の時価に分類しております。

## 負債

### 預金及び譲渡性預金

要求払預金については、連結決算日に要求された場合の支払額（帳簿価額）を時価とみなしております。また、定期預金については、一定の種類及び期間ごとに区分して、将来のキャッシュ・フローを割引いた割引現在価値により時価を算定しております。その割引率は、新規に預金を受け入れる際に使用する利率を基礎として用いております。なお、預入期間が短期間（1年以内）のものは、時価は帳簿価額と近似していることから、当該帳簿価額を時価としております。

当該時価は、レベル2の時価に分類しております。

### 借入金

借入金のうち、約定期間が短期間（1年以内）のもの、又は変動金利によるものは、短期間で市場金利を反映し、また、当社及び連結子会社の信用状態は実行後大きく異なっていないことから、時価は帳簿価額と近似していると考えられるため、当該帳簿価額を時価としております。約定期間が長期間（1年超）で固定金利によるものは、一定の期間ごとに区分した当該借入金の元利金の合計額を同様の借入において想定される利率で割引いて現在価値を算定しております。

当該時価は、レベル2の時価に分類しております。

### デリバティブ取引

デリバティブ取引については、店頭取引であり、公表された相場価格が存在しないため、取引の種類や満期までの期間に応じて現在価値技法やブラック・ショールズ・モデル等の評価技法を利用して時価を算定しております。それらの評価技法で用いている主なインプットは、金利や為替レート、ボラティリティ等であります。観察できないインプットを用いていない又はその影響が重要でない場合はレベル2の時価に分類しており、金利スワップ取引、為替予約取引、通貨スワップ取引等が含まれます。

（注2）時価で連結貸借対照表に計上している金融商品のうちレベル3の時価に関する情報

(1) 重要な観察できないインプットに関する定量的情報

前連結会計年度（2023年3月31日）

区分	評価技法	重要な観察できないインプット	インプットの範囲	インプットの加重平均
有価証券				
その他有価証券				
社債	現在価値技法	倒産確率	0.0% - 9.6%	1.4%
		倒産時の損失率	0.0% - 100.0%	81.9%

当連結会計年度（2024年3月31日）

区分	評価技法	重要な観察できないインプット	インプットの範囲	インプットの加重平均
有価証券				
その他有価証券				
社債	現在価値技法	倒産確率	0.0% - 7.9%	1.3%
		倒産時の損失率	0.0% - 100.0%	86.6%

(2) 期首残高から期末残高への調整表、当期の損益に認識した評価損益  
前連結会計年度（2023年3月31日）

（単位：百万円）

	期首 残高	当期の損益又は その他の包括利益		購入、 売却、 発行及 び決済 の純額	レベル 3の時 価への 振替	レベル 3の時 価から の振替	期末 残高	当期の損益に計上し た額のうち連結貸借 対照表日において保 有する金融資産及び 金融負債の評価損益
		損益に 計上 （*1）	その他 の包括 利益に 計上 （*2）					
有価証券								
その他有価証券								
社債	34,434	22	58	1,708	-	-	32,689	-

（\*1） 連結損益計算書の「資金運用収益」、「その他業務収益」及び「その他業務費用」に含まれております。

（\*2） 連結包括利益計算書の「その他の包括利益」の「その他有価証券評価差額金」に含まれております。

当連結会計年度（2024年3月31日）

（単位：百万円）

	期首 残高	当期の損益又は その他の包括利益		購入、 売却、 発行及 び決済 の純額	レベル 3の時 価への 振替	レベル 3の時 価から の振替	期末 残高	当期の損益に計上し た額のうち連結貸借 対照表日において保 有する金融資産及び 金融負債の評価損益
		損益に 計上 （*1）	その他 の包括 利益に 計上 （*2）					
有価証券								
その他有価証券								
社債	32,689	77	94	489	-	-	33,007	-

（\*1） 連結損益計算書の「資金運用収益」、「その他業務収益」及び「その他業務費用」に含まれております。

（\*2） 連結包括利益計算書の「その他の包括利益」の「その他有価証券評価差額金」に含まれております。

(3) 時価の評価プロセスの説明

当社グループはミドル部門において時価の算定に関する手続を定めております。算定された時価は、独立した評価部門において、時価の算定に用いられた評価技法及びインプットの妥当性並びに時価のレベルの分類の適切性を検証しております。

時価の算定に当たっては、個々の資産の性質、特性及びリスクを最も適切に反映できる評価モデルを用いております。また、第三者から入手した相場価格を利用する場合においても、利用されている評価技法及びインプットの確認や類似の金融商品の時価との比較等の適切な方法により価格の妥当性を検証しております。

(4) 重要な観察できないインプットを変化させた場合の時価に対する影響に関する説明

倒産確率

倒産確率は、倒産事象が発生する可能性を示しており、過去の取引先の倒産実績をもとに算定した推計値です。倒産確率の大幅な上昇（低下）は、時価の著しい下落（上昇）を生じさせます。

倒産時の損失率

倒産時の損失率は、倒産時において発生すると見込まれる損失の、債券又は貸出金の残高合計に占める割合であります。倒産時の損失率の大幅な上昇（低下）は、時価の著しい下落（上昇）を生じさせます。



(有価証券関係)

連結貸借対照表の「有価証券」のほか、「商品有価証券」を含めて記載しております。

## 1. 売買目的有価証券

	前連結会計年度 (2023年3月31日)	当連結会計年度 (2024年3月31日)
連結会計年度の損益に含まれた評価差額(百万円)	12	1

## 2. 満期保有目的の債券

前連結会計年度(2023年3月31日)

	種 類	連結貸借対照表 計上額(百万円)	時価(百万円)	差額(百万円)
時価が連結貸借対照 表計上額を超えるも の	国 債	-	-	-
	地方債	-	-	-
	短期社債	-	-	-
	社 債	-	-	-
	その他	-	-	-
	外国債券	-	-	-
	その他	-	-	-
	小 計	-	-	-
時価が連結貸借対照 表計上額を超えない もの	国 債	-	-	-
	地方債	-	-	-
	短期社債	-	-	-
	社 債	-	-	-
	その他	5,000	4,987	12
	外国債券	5,000	4,987	12
	その他	-	-	-
	小 計	5,000	4,987	12
合 計	5,000	4,987	12	

当連結会計年度(2024年3月31日)

該当事項はありません。

## 3. その他有価証券

前連結会計年度(2023年3月31日)

	種 類	連結貸借対照表 計上額(百万円)	取得原価(百万円)	差額(百万円)
連結貸借対照表計上 額が取得原価を超え るもの	株 式	48,377	28,509	19,867
	債 券	132,707	132,113	593
	国 債	23,081	23,000	81
	地方債	58,123	57,827	296
	短期社債	-	-	-
	社 債	51,502	51,286	216
	その他	82,543	79,497	3,045
	外国債券	54,392	52,798	1,594
	その他	28,150	26,699	1,451
	小 計	263,628	240,121	23,507
連結貸借対照表計上 額が取得原価を超え ないもの	株 式	3,123	3,634	510
	債 券	458,172	468,436	10,263
	国 債	142,371	148,494	6,123
	地方債	200,708	203,272	2,563
	短期社債	-	-	-
	社 債	115,093	116,669	1,576
	その他	182,453	194,284	11,831
	外国債券	100,132	102,611	2,479
	その他	82,320	91,673	9,352
	小 計	643,749	666,356	22,606
合 計		907,378	906,477	900

当連結会計年度(2024年3月31日)

	種 類	連結貸借対照表 計上額(百万円)	取得原価(百万円)	差額(百万円)
連結貸借対照表計上 額が取得原価を超え るもの	株 式	67,129	29,042	38,086
	債 券	74,293	74,015	277
	国 債	5,858	5,828	30
	地方債	39,918	39,743	174
	短期社債	-	-	-
	社 債	28,516	28,443	73
	その他	100,452	97,168	3,283
	外国債券	56,581	55,832	749
	その他	43,870	41,336	2,534
	小 計	241,875	200,227	41,647
連結貸借対照表計上 額が取得原価を超え ないもの	株 式	1,764	2,092	328
	債 券	534,489	549,575	15,086
	国 債	148,649	158,329	9,679
	地方債	247,145	250,745	3,600
	短期社債	-	-	-
	社 債	138,694	140,500	1,806
	その他	167,000	175,835	8,834
	外国債券	99,037	101,108	2,070
	その他	67,962	74,726	6,764
	小 計	703,254	727,503	24,249
合 計		945,129	927,730	17,398

4. 当連結会計年度中に売却した満期保有目的の債券

該当事項はありません。

5. 当連結会計年度中に売却したその他有価証券

前連結会計年度（自 2022年 4月 1日 至 2023年 3月31日）

種 類	売却額(百万円)	売却益の合計額(百万円)	売却損の合計額(百万円)
株 式	863	168	5
債 券	7,010	35	-
国 債	7,010	35	-
地方債	-	-	-
短期社債	-	-	-
社 債	-	-	-
その他	10,603	23	624
外国債券	9,862	-	624
その他	740	23	-
合 計	18,477	227	629

当連結会計年度（自 2023年 4月 1日 至 2024年 3月31日）

種 類	売却額(百万円)	売却益の合計額(百万円)	売却損の合計額(百万円)
株 式	1,375	365	-
債 券	-	-	-
国 債	-	-	-
地方債	-	-	-
短期社債	-	-	-
社 債	-	-	-
その他	12,722	666	447
外国債券	12,052	500	447
その他	669	166	-
合 計	14,097	1,032	447

6. 保有目的を変更した有価証券

該当事項はありません。

7. 減損処理を行った有価証券

売買目的有価証券以外の有価証券(市場価格のない株式等及び組合出資金を除く)のうち、当該有価証券の時価が取得原価に比べて著しく下落しており、時価が取得原価まで回復する見込みがあると認められないものについては、当該時価をもって連結貸借対照表計上額とするとともに、評価差額を当該連結会計年度の損失として処理(以下「減損処理」という。)しております。

前連結会計年度における減損処理額は、319百万円(うち、株式136百万円、債券30百万円、その他151百万円)であります。

当連結会計年度における減損処理額は、102百万円(債券)であります。

また、時価が「著しく下落した」と判断するための基準は、以下のとおりであります。

時価が取得原価に比べて、30%以上下落したものを「著しく下落した」とし、そのうち50%以上下落したものは原則全額、30%以上50%未満下落したものは、回復可能性があると認められるもの以外について減損処理を行っております。

(金銭の信託関係)

1. 運用目的の金銭の信託

該当事項はありません。

2. 満期保有目的の金銭の信託

該当事項はありません。

3. その他の金銭の信託(運用目的及び満期保有目的以外)

前連結会計年度(2023年3月31日)

	連結貸借対照表 計上額 (百万円)	取得原価 (百万円)	差額 (百万円)	うち連結貸借対 照表計上額が取 得原価を超える もの (百万円)	うち連結貸借対 照表計上額が取 得原価を超えな いもの (百万円)
その他の金銭の信託	40,000	40,000	-	-	-

(注) 合同運用の金銭の信託であります。

当連結会計年度(2024年3月31日)

該当事項はありません。

(その他有価証券評価差額金)

連結貸借対照表に計上されているその他有価証券評価差額金の内訳は、次のとおりであります。

前連結会計年度(2023年3月31日)

	金額(百万円)
評価差額	1,099
その他有価証券	1,099
( )繰延税金負債	45
その他有価証券評価差額金(持分相当額調整前)	1,054
( )非支配株主持分相当額	128
その他有価証券評価差額金	925

当連結会計年度(2024年3月31日)

	金額(百万円)
評価差額	17,548
その他有価証券	17,548
( )繰延税金負債	4,704
その他有価証券評価差額金(持分相当額調整前)	12,843
( )非支配株主持分相当額	142
その他有価証券評価差額金	12,701

(デリバティブ取引関係)

1. ヘッジ会計が適用されていないデリバティブ取引

ヘッジ会計が適用されていないデリバティブ取引について、取引の対象物の種類ごとの連結決算日における契約額又は契約において定められた元本相当額、時価及び評価損益は、次のとおりであります。なお、契約額等については、その金額自体がデリバティブ取引に係る市場リスクを示すものではありません。

(1) 金利関連取引

前連結会計年度(2023年3月31日)

区 分	種 類	契約額等(百万円)	契約額等のうち1年 超のもの(百万円)	時価(百万円)	評価損益(百万円)
金融商品	金利先物	-	-	-	-
取引所	金利オプション	-	-	-	-
店 頭	金利先渡契約	-	-	-	-
	金利スワップ				
	受取固定・支払変動	204,967	198,983	457	457
	受取変動・支払固定	209,599	203,633	3,812	3,812
	受取変動・支払変動	-	-	-	-
	金利オプション	-	-	-	-
	その他	-	-	-	-
	合 計			4,269	4,269

(注) 上記取引については時価評価を行い、評価損益を連結損益計算書に計上しております。

当連結会計年度(2024年3月31日)

区 分	種 類	契約額等(百万円)	契約額等のうち1年 超のもの(百万円)	時価(百万円)	評価損益(百万円)
金融商品	金利先物	-	-	-	-
取引所	金利オプション	-	-	-	-
店 頭	金利先渡契約	-	-	-	-
	金利スワップ				
	受取固定・支払変動	201,065	198,399	354	354
	受取変動・支払固定	205,079	202,432	4,294	4,294
	受取変動・支払変動	-	-	-	-
	金利オプション	-	-	-	-
	その他	-	-	-	-
	合 計			3,940	3,940

(注) 上記取引については時価評価を行い、評価損益を連結損益計算書に計上しております。

## (2) 通貨関連取引

前連結会計年度(2023年3月31日)

区 分	種 類	契約額等(百万円)	契約額等のうち1年 超のもの(百万円)	時価(百万円)	評価損益(百万円)
金融商品	通貨先物	-	-	-	-
取引所	通貨オプション	-	-	-	-
店 頭	通貨スワップ 為替予約	485,489	480,583	1,003	1,003
	売建	10,116	-	181	181
	買建	6,898	-	172	172
	通貨オプション				
	売建	778	-	10	10
	買建	778	-	25	25
	その他	-	-	-	-
合 計				1,009	1,009

(注) 上記取引については時価評価を行い、評価損益を連結損益計算書に計上しております。

当連結会計年度(2024年3月31日)

区 分	種 類	契約額等(百万円)	契約額等のうち1年 超のもの(百万円)	時価(百万円)	評価損益(百万円)
金融商品	通貨先物	-	-	-	-
取引所	通貨オプション	-	-	-	-
店 頭	通貨スワップ 為替予約	576,681	510,013	1,364	1,364
	売建	2,273	-	276	276
	買建	3,465	-	91	91
	通貨オプション				
	売建	419	-	6	6
	買建	419	-	0	0
	その他	-	-	-	-
合 計				1,184	1,184

(注) 上記取引については時価評価を行い、評価損益を連結損益計算書に計上しております。

## (3) 株式関連取引

該当事項はありません。

## (4) 債券関連取引

該当事項はありません。

## (5) 商品関連取引

該当事項はありません。

## (6) クレジット・デリバティブ取引

該当事項はありません。

2. ヘッジ会計が適用されているデリバティブ取引

ヘッジ会計が適用されているデリバティブ取引について、取引の対象物の種類ごと、ヘッジ会計の方法別の連結決算日における契約額又は契約において定められた元本相当額及び時価は、次のとおりであります。なお、契約額等については、その金額自体がデリバティブ取引に係る市場リスクを示すものではありません。

(1) 金利関連取引

前連結会計年度(2023年3月31日)

ヘッジ会計の方法	種 類	主なヘッジ対象	契約額等(百万円)	契約額等のうち1年超のもの(百万円)	時価(百万円)
原則的処理 方法	金利スワップ	貸出金			
	受取固定・支払変動		-	-	-
	受取変動・支払固定		529	529	27
	金利先物		-	-	-
	金利オプション		-	-	-
	その他		-	-	-
金利スワップ の特例処理	金利スワップ	貸出金			
	受取固定・支払変動		-	-	-
	受取変動・支払固定		1,000	-	1
合 計					26

(注) 主として業種別委員会実務指針第24号に基づき、繰延ヘッジによっております。

当連結会計年度(2024年3月31日)

ヘッジ会計の方法	種 類	主なヘッジ対象	契約額等(百万円)	契約額等のうち1年超のもの(百万円)	時価(百万円)
原則的処理 方法	金利スワップ	貸出金			
	受取固定・支払変動		-	-	-
	受取変動・支払固定		462	462	17
	金利先物		-	-	-
	金利オプション		-	-	-
	その他		-	-	-
金利スワップ の特例処理	金利スワップ	-	-	-	-
合 計					17

(注) 主として業種別委員会実務指針第24号に基づき、繰延ヘッジによっております。

(2) 通貨関連取引

該当事項はありません。

(3) 株式関連取引

該当事項はありません。

(4) 債券関連取引

該当事項はありません。

## (退職給付関係)

## 1. 採用している退職給付制度の概要

銀行業を営む連結子会社は、確定給付型の制度として、企業年金基金制度を設けるとともに、確定拠出型の制度として、確定拠出年金制度を設けております。

なお、企業年金基金制度には、退職給付信託を設定しております。

その他の連結子会社は、確定給付型の制度として、退職一時金制度を設けるとともに、確定拠出型の制度として、確定拠出年金制度を設けております。

なお、その他の連結子会社が有する退職一時金制度は、簡便法により退職給付に係る負債及び退職給付費用を計算しております。

## 2. 確定給付制度

## (1) 退職給付債務の期首残高と期末残高の調整表

(百万円)

区 分	前連結会計年度 (自 2022年4月1日 至 2023年3月31日)	当連結会計年度 (自 2023年4月1日 至 2024年3月31日)
退職給付債務の期首残高	17,789	17,570
勤務費用	672	658
利息費用	72	71
数理計算上の差異の発生額	140	18
退職給付の支払額	1,103	963
退職給付債務の期末残高	17,570	17,318

## (2) 年金資産の期首残高と期末残高の調整表

(百万円)

区 分	前連結会計年度 (自 2022年4月1日 至 2023年3月31日)	当連結会計年度 (自 2023年4月1日 至 2024年3月31日)
年金資産の期首残高	20,222	19,085
期待運用収益	451	423
数理計算上の差異の発生額	498	2,247
事業主からの拠出額	-	-
退職給付の支払額	1,089	958
年金資産の期末残高	19,085	20,797

## (3) 退職給付債務及び年金資産の期末残高と連結貸借対照表に計上された退職給付に係る負債及び退職給付に係る資産の調整表

(百万円)

区 分	前連結会計年度 (自 2022年4月1日 至 2023年3月31日)	当連結会計年度 (自 2023年4月1日 至 2024年3月31日)
積立型制度の退職給付債務	17,441	17,183
年金資産	19,085	20,797
	1,643	3,614
非積立型制度の退職給付債務	129	134
連結貸借対照表に計上された負債と資産の純額	1,514	3,479
退職給付に係る負債	129	134
退職給付に係る資産	1,643	3,614
連結貸借対照表に計上された負債と資産の純額	1,514	3,479



## (4) 退職給付費用及びその内訳項目の金額

(百万円)

区 分	前連結会計年度 (自 2022年4月1日 至 2023年3月31日)	当連結会計年度 (自 2023年4月1日 至 2024年3月31日)
勤務費用	672	658
利息費用	72	71
期待運用収益	451	423
数理計算上の差異の損益処理額	99	47
過去勤務費用の損益処理額	82	82
確定給付制度に係る退職給付費用	276	436

(注) 簡便法を採用している連結子会社の退職給付費用は、一括して「勤務費用」に含めて計上しております。

## (5) 退職給付に係る調整額

退職給付に係る調整額に計上した項目(税効果控除前)の内訳は次のとおりであります。

(百万円)

区 分	前連結会計年度 (自 2022年4月1日 至 2023年3月31日)	当連結会計年度 (自 2023年4月1日 至 2024年3月31日)
過去勤務費用	82	82
数理計算上の差異	738	2,313
合計	656	2,395

## (6) 退職給付に係る調整累計額

退職給付に係る調整累計額に計上した項目(税効果控除前)の内訳は次のとおりであります。

(百万円)

区 分	前連結会計年度 (自 2022年4月1日 至 2023年3月31日)	当連結会計年度 (自 2023年4月1日 至 2024年3月31日)
未認識過去勤務費用	660	577
未認識数理計算上の差異	1,281	1,031
合計	1,941	454

## (7) 年金資産に関する事項

年金資産合計に対する主な分類ごとの比率は、次のとおりであります。

区 分	前連結会計年度 (自 2022年4月1日 至 2023年3月31日)	当連結会計年度 (自 2023年4月1日 至 2024年3月31日)
債券	36%	31%
株式	36%	41%
その他	28%	28%
合計	100%	100%

(注) 年金資産合計には、企業年金基金制度に対して設定した退職給付信託が前連結会計年度18%、当連結会計年度18%含まれております。

## 長期期待運用収益率の設定方法

年金資産の長期期待運用収益率を決定するため、現在及び予想される年金資産の配分と、年金資産を構成する多様な資産からの現在及び将来期待される長期の収益率を考慮しております。

## (8) 数理計算上の計算基礎に関する事項

主要な数理計算上の計算基礎

区 分	前連結会計年度 (自 2022年4月1日 至 2023年3月31日)	当連結会計年度 (自 2023年4月1日 至 2024年3月31日)
割引率		
企業年金基金制度	0.4%	0.4%
長期期待運用収益率	2.5%	2.5%
予想昇給率	0.0% ~ 17.8%	0.0% ~ 17.8%

## 3. 確定拠出制度

連結子会社の確定拠出制度への要拠出額は、前連結会計年度219百万円、当連結会計年度213百万円であります。

(ストック・オプション等関係)

該当事項はありません。

(税効果会計関係)

## 1. 繰延税金資産及び繰延税金負債の発生の主な原因別の内訳

	前連結会計年度 (2023年3月31日)	当連結会計年度 (2024年3月31日)
繰延税金資産		
貸倒引当金	6,038百万円	5,525百万円
有価証券減損処理	1,499	1,440
減損損失	841	601
退職給付に係る負債	686	496
繰延資産	516	406
減価償却	439	404
賞与引当金	294	297
その他	1,247	1,320
繰延税金資産小計	11,563	10,491
評価性引当額	2,962	3,353
繰延税金資産合計	8,601	7,138
繰延税金負債		
その他有価証券評価差額金	2,716	7,213
退職給付に係る資産	496	1,091
時価評価による簿価修正額	342	293
その他	73	83
繰延税金負債合計	3,629	8,682
繰延税金資産(負債)の純額	4,971百万円	1,543百万円

## 2. 連結財務諸表提出会社の法定実効税率と税効果会計適用後の法人税等の負担率との間に重要な差異があるときの、当該差異の原因となった主な項目別の内訳

	前連結会計年度 (2023年3月31日)	当連結会計年度 (2024年3月31日)
法定実効税率	- %	29.9%
(調整)		
交際費等永久に損金に算入されない項目	-	0.3
受取配当金等永久に益金に算入されない項目	-	0.8
住民税均等割	-	0.5
評価性引当額の増加	-	3.7
連結調整	-	0.2
その他	-	0.2
税効果会計適用後の法人税等の負担率	- %	33.6%

(注) 前連結会計年度は、法定実効税率と税効果会計適用後の法人税等の負担率との間の差異が、法定実効税率の100分の5以下であるため記載を省略しております。

(企業結合等関係)

共通支配下の取引等

連結子会社による自己株式の取得

1. 取引の概要

(1) 結合当事企業の名称及びその事業の内容

結合当事企業の名称	事業の内容
三十三リース株式会社	リース業
株式会社三十三カード	クレジットカード業

(2) 企業結合日

2024年3月14日

(3) 企業結合の法的形式

非支配株主からの株式取得

(4) 結合後企業の名称

名称に変更はありません。

(5) その他取引の概要に関する事項

資本構成見直しによるグループ経営のガバナンスの強化を目的として、非支配株主が保有する株式を取得したものであります。

2. 実施した会計処理の概要

「企業結合に関する会計基準」(企業会計基準第21号 2019年1月16日)及び「企業結合会計基準及び事業分離等会計基準に関する適用指針」(企業会計基準適用指針第10号 2019年1月16日)に基づき、共通支配下の取引等として処理しております。

3. 自己株式の取得に関する事項

取得原価及びその内訳

取得の対価	現金預け金	397百万円
取得原価		397百万円

4. 非支配株主との取引に係る当社の持分変動に関する事項

(1) 資本剰余金の変動要因

連結子会社による自己株式の取得

(2) 非支配株主との取引によって減少した資本剰余金の金額

34百万円

(資産除去債務関係)

資産除去債務につきましては、重要性が乏しいため、注記を省略しております。

(賃貸等不動産関係)

該当事項はありません。

(収益認識関係)

顧客との契約から生じる収益を分解した情報

前連結会計年度(自 2022年4月1日 至 2023年3月31日)

(単位:百万円)

	報告セグメント			その他	合計
	銀行業	リース業	計		
役務取引等収益					
預金・貸出業務	4,882	-	4,882	2	4,885
為替業務	1,827	-	1,827	-	1,827
証券関連業務	1,379	-	1,379	-	1,379
保護預り・貸金庫業務	125	-	125	-	125
代理業務	4,705	-	4,705	-	4,705
その他	-	-	-	27	27
その他経常収益	76	996	1,072	913	1,986
顧客との契約から生じる経常収益	12,996	996	13,993	943	14,936
上記以外の経常収益	37,573	13,489	51,062	839	51,902
外部顧客に対する経常収益	50,570	14,486	65,056	1,782	66,838

(注) 「その他」の区分は報告セグメントに含まれていない事業セグメント等であり、クレジットカード業、信用保証業を含んでおります。

当連結会計年度(自 2023年4月1日 至 2024年3月31日)

(単位:百万円)

	報告セグメント			その他	合計
	銀行業	リース業	計		
役務取引等収益					
預金・貸出業務	5,573	-	5,573	2	5,575
為替業務	1,848	-	1,848	6	1,854
証券関連業務	1,832	-	1,832	-	1,832
保護預り・貸金庫業務	118	-	118	-	118
代理業務	3,283	-	3,283	-	3,283
その他	-	-	-	33	33
その他経常収益	71	1,384	1,455	903	2,359
顧客との契約から生じる経常収益	12,726	1,384	14,111	946	15,057
上記以外の経常収益	39,369	13,101	52,471	979	53,450
外部顧客に対する経常収益	52,096	14,486	66,582	1,925	68,508

(注) 「その他」の区分は報告セグメントに含まれていない事業セグメント等であり、クレジットカード業、信用保証業を含んでおります。

(セグメント情報等)

【セグメント情報】

1. 報告セグメントの概要

当社グループの報告セグメントは、当社グループの構成単位のうち分離された財務情報が入手可能であり、取締役会が、経営資源の配分の決定及び業績を評価するために、定期的に検討を行う対象となっているものであります。

当社グループは、銀行業務を中核に、リース業務等の金融サービスに係る事業を行っております。

従いまして、当社グループは、連結会社の事業の内容によるサービス別のセグメントから構成されており、「銀行業」及び「リース業」の2つを報告セグメントとしております。

「銀行業」は、預金業務、貸出業務、内国為替業務、外国為替業務、国債・投資信託・保険の窓販、社債の受託及び登録業務等を行っております。「リース業」は、リース業務を行っております。

2. 報告セグメントごとの経常収益、利益、資産、負債その他の項目の金額の算定方法

報告されております事業セグメントの会計処理方法は、「連結財務諸表作成のための基本となる重要な事項」における記載と同一であります。

報告セグメントの利益は、経常利益ベースの数値であります。セグメント間の取引は、第三者間取引価格に基づいております。

3. 報告セグメントごとの経常収益、利益、資産、負債その他の項目の金額に関する情報

前連結会計年度(自 2022年4月1日 至 2023年3月31日)

(単位：百万円)

	報告セグメント			その他	合計	調整額	連結財務諸表計上額
	銀行業	リース業	計				
経常収益							
外部顧客に対する経常収益	50,570	14,486	65,056	1,782	66,838	937	65,901
セグメント間の内部経常収益	917	572	1,490	3,423	4,913	4,913	-
計	51,487	15,058	66,546	5,206	71,752	5,851	65,901
セグメント利益	8,864	635	9,499	2,828	12,328	3,590	8,737
セグメント資産	4,269,445	40,860	4,310,306	147,882	4,458,188	172,426	4,285,761
セグメント負債	4,074,809	37,808	4,112,618	11,436	4,124,054	33,313	4,090,741
その他の項目							
減価償却費	4,330	338	4,668	57	4,725	77	4,648
資金運用収益	33,862	2	33,865	2,131	35,996	3,228	32,768
資金調達費用	355	166	522	9	532	77	454
国債等債券償却	182	-	182	-	182	-	182
貸倒引当金繰入額	1,191	-	1,191	74	1,265	226	1,039
株式等償却	26	-	26	-	26	136	162
有形固定資産及び無形固定資産の増加額	2,237	83	2,320	62	2,382	-	2,382

(注) 1. 一般企業の売上高に代えて、経常収益を記載しております。また、差異調整につきましては、経常収益と連結損益計算書の経常収益計上額との差異について記載しております。

2. 「その他」の区分は報告セグメントに含まれていない事業セグメント等であり、クレジットカード業、信用保証業を含んでおります。

3. 調整額は、次のとおりであります。

- (1) 外部顧客に対する経常収益の調整額 937百万円は、主にパーチェス法に伴う経常収益調整額であります。
- (2) セグメント利益の調整額 3,590百万円は、パーチェス法に伴う利益調整額 878百万円及びセグメント間取引消去等であります。
- (3) セグメント資産の調整額 172,426百万円は、セグメント間取引消去等であります。
- (4) セグメント負債の調整額 33,313百万円は、セグメント間取引消去等であります。
- (5) 資金運用収益の調整額 3,228百万円は、パーチェス法に伴う資金運用収益調整額 388百万円及びセグメント間取引消去等であります。

4. セグメント利益は、連結損益計算書の経常利益と調整を行っております。

当連結会計年度(自 2023年4月1日 至 2024年3月31日)

(単位: 百万円)

	報告セグメント			その他	合計	調整額	連結財務諸表計上額
	銀行業	リース業	計				
経常収益							
外部顧客に対する経常収益	52,096	14,486	66,582	1,925	68,508	660	67,848
セグメント間の内部経常収益	1,378	477	1,856	3,271	5,127	5,127	-
計	53,474	14,964	68,439	5,196	73,635	5,787	67,848
セグメント利益	10,174	313	10,487	2,821	13,308	3,552	9,755
セグメント資産	4,418,218	43,413	4,461,632	147,731	4,609,363	174,413	4,434,950
セグメント負債	4,205,813	40,284	4,246,098	11,473	4,257,571	35,767	4,221,804
その他の項目							
減価償却費	4,078	334	4,413	63	4,476	67	4,408
資金運用収益	35,543	3	35,547	1,973	37,520	3,284	34,235
資金調達費用	405	159	564	6	570	85	485
国債等債券償却	102	-	102	-	102	-	102
貸倒引当金繰入額	1,186	10	1,197	73	1,270	16	1,287
株式等償却	53	-	53	-	53	-	53
有形固定資産及び無形固定資産の増加額	3,917	80	3,998	38	4,037	-	4,037

(注) 1. 一般企業の売上高に代えて、経常収益を記載しております。また、差異調整につきましては、経常収益と連結損益計算書の経常収益計上額との差異について記載しております。

2. 「その他」の区分は報告セグメントに含まれていない事業セグメント等であり、クレジットカード業、信用保証業を含んでおります。

3. 調整額は、次のとおりであります。

(1) 外部顧客に対する経常収益の調整額 660百万円は、パーチェス法に伴う経常収益調整額であります。

(2) セグメント利益の調整額 3,552百万円は、パーチェス法に伴う利益調整額 586百万円及びセグメント間取引消去等であります。

(3) セグメント資産の調整額 174,413百万円は、セグメント間取引消去等であります。

(4) セグメント負債の調整額 35,767百万円は、セグメント間取引消去等であります。

(5) 資金運用収益の調整額 3,284百万円は、パーチェス法に伴う資金運用収益調整額 161百万円及びセグメント間取引消去等であります。

4. セグメント利益は、連結損益計算書の経常利益と調整を行っております。

#### 【関連情報】

前連結会計年度(自 2022年4月1日 至 2023年3月31日)

#### 1. サービスごとの情報

(単位: 百万円)

	貸出業務	有価証券投資業務	リース業務	その他	合計
外部顧客に対する経常収益	30,812	5,966	14,257	14,865	65,901

(注) 一般企業の売上高に代えて、経常収益を記載しております。

#### 2. 地域ごとの情報

##### (1) 経常収益

当社グループは、本邦の外部顧客に対する経常収益に区分した金額が連結損益計算書の経常収益の90%を超えるため、記載を省略しております。

##### (2) 有形固定資産

当社グループは、本邦に所在している有形固定資産の金額が連結貸借対照表の有形固定資産の金額の90%を超えるため、記載を省略しております。

#### 3. 主要な顧客ごとの情報

特定の顧客に対する経常収益で連結損益計算書の経常収益の10%以上を占めるものがないため、記載を省略しております。

当連結会計年度(自 2023年4月1日 至 2024年3月31日)

1. サービスごとの情報

(単位: 百万円)

	貸出業務	有価証券 投資業務	リース業務	その他	合計
外部顧客に対する経常収益	32,395	7,306	14,484	13,662	67,848

(注) 一般企業の売上高に代えて、経常収益を記載しております。

2. 地域ごとの情報

(1) 経常収益

当社グループは、本邦の外部顧客に対する経常収益に区分した金額が連結損益計算書の経常収益の90%を超えるため、記載を省略しております。

(2) 有形固定資産

当社グループは、本邦に所在している有形固定資産の金額が連結貸借対照表の有形固定資産の金額の90%を超えるため、記載を省略しております。

3. 主要な顧客ごとの情報

特定の顧客に対する経常収益で連結損益計算書の経常収益の10%以上を占めるものがないため、記載を省略しております。

【報告セグメントごとの固定資産の減損損失に関する情報】

前連結会計年度(自 2022年4月1日 至 2023年3月31日)

(単位: 百万円)

	報告セグメント			その他	合計
	銀行業	リース業	計		
減損損失	589	-	589	-	589

当連結会計年度(自 2023年4月1日 至 2024年3月31日)

(単位: 百万円)

	報告セグメント			その他	合計
	銀行業	リース業	計		
減損損失	318	-	318	-	318

【報告セグメントごとののれんの償却額及び未償却残高に関する情報】

該当事項はありません。

【報告セグメントごとの負ののれん発生益に関する情報】

該当事項はありません。

【関連当事者情報】

関連当事者との取引について記載すべき重要なものではありません。

## (1株当たり情報)

	前連結会計年度 (自 2022年4月1日 至 2023年3月31日)	当連結会計年度 (自 2023年4月1日 至 2024年3月31日)
1株当たり純資産額	7,486円3銭	8,194円14銭
1株当たり当期純利益	238円41銭	265円48銭
潜在株式調整後1株当たり当期純利益	188円59銭	-

(注) 1. 1株当たり純資産額の算定上の基礎は、次のとおりであります。

		前連結会計年度 (2023年3月31日)	当連結会計年度 (2024年3月31日)
純資産の部の合計額	百万円	195,019	213,145
純資産の部の合計額から控除する金額	百万円	364	38
うち非支配株主持分	百万円	364	38
普通株式に係る期末の純資産額	百万円	194,655	213,107
1株当たり純資産額の算定に用いられた 期末の普通株式の数	千株	26,002	26,007

2. 1株当たり当期純利益及び潜在株式調整後1株当たり当期純利益の算定上の基礎は、次のとおりであります。

		前連結会計年度 (自 2022年4月1日 至 2023年3月31日)	当連結会計年度 (自 2023年4月1日 至 2024年3月31日)
1株当たり当期純利益			
親会社株主に帰属する当期純利益	百万円	6,332	6,904
普通株主に帰属しない金額	百万円	127	-
うち配当優先株式に係る消却差額	百万円	127	-
普通株式に係る親会社株主に帰属する 当期純利益	百万円	6,204	6,904
普通株式の期中平均株式数	千株	26,025	26,006
潜在株式調整後1株当たり当期純利益			
親会社株主に帰属する当期純利益調整額	百万円	127	-
うち配当優先株式に係る消却差額	百万円	127	-
普通株式増加数	千株	7,550	-
うち優先株式	千株	7,550	-
希薄化効果を有しないため、潜在株式調整後 1株当たり当期純利益の算定に含めなかった 潜在株式の概要		-	-

3. 当連結会計年度の潜在株式調整後1株当たり当期純利益については、潜在株式がないので記載しておりません。

4. 株主資本において自己株式として計上されている株式報酬制度に係る信託が保有する当社株式は、1株当たり純資産額、1株当たり当期純利益及び潜在株式調整後1株当たり当期純利益の算定において、控除する自己株式に含めております。

1株当たり純資産額の算定上、控除した当該自己株式の期末株式数は、前連結会計年度151千株、当連結会計年度144千株であります。また、1株当たり当期純利益及び潜在株式調整後1株当たり当期純利益の算定上、控除した当該自己株式の期中平均株式数は、前連結会計年度130千株、当連結会計年度146千株であります。

## (重要な後発事象)

該当事項はありません。



## 【連結附属明細表】

## 【社債明細表】

該当事項はありません。

## 【借入金等明細表】

区 分	当期首残高 (百万円)	当期末残高 (百万円)	平均利率 (%)	返済期限
借入金	208,155	291,345	0.02	-
借入金	208,155	291,345	0.02	2024年4月～ 2029年3月
1年以内に返済予定のリース債務	25	28	-	-
リース債務(1年以内に返済予定のものを除く。)	40	41	-	2025年4月～ 2030年12月

- (注) 1. 借入金の「平均利率」は、期末日現在の「利率」及び「当期末残高」により算出(加重平均)しております。  
2. リース債務の「平均利率」は、リース料総額に含まれる利息相当額を控除する前の金額でリース債務を連結貸借対照表に計上しているため、記載しておりません。  
3. 借入金及びリース債務の連結決算日後5年以内における返済額は次のとおりであります。

	1年以内	1年超2年以内	2年超3年以内	3年超4年以内	4年超5年以内
借入金(百万円)	75,860	4,275	82,966	127,485	757
リース債務(百万円)	28	16	12	8	2

銀行業は、預金の受入れ、コール・手形市場からの資金の調達・運用等を営業活動として行っているため、借入金等明細表については連結貸借対照表中「負債の部」の「借入金」及び「その他負債」中のリース債務の内訳を記載しております。

(参考) なお、営業活動として資金調達を行っている約束手形方式によるコマーシャル・ペーパーの発行はございません。

## 【資産除去債務明細表】

当連結会計年度期首及び当連結会計年度末における資産除去債務の金額が当連結会計年度期首及び当連結会計年度末における負債及び純資産の合計額の100分の1以下であるため、資産除去債務明細表の作成を省略しております。

## (2) 【その他】

当連結会計年度における四半期情報

(累計期間)	第1四半期	第2四半期	第3四半期	当連結会計年度
経常収益 (百万円)	17,377	33,822	50,458	67,848
税金等調整前四半期(当期)純利益 (百万円)	3,248	5,468	8,345	10,447
親会社株主に帰属する四半期(当期)純利益 (百万円)	2,398	3,994	5,966	6,904
1株当たり四半期(当期)純利益 (円)	92.24	153.58	229.40	265.48

(注) 一般企業の売上高に代えて、経常収益を記載しております。

(会計期間)	第1四半期	第2四半期	第3四半期	第4四半期
1株当たり四半期純利益 (円)	92.24	61.34	75.82	36.07

## 2【財務諸表等】

## (1)【財務諸表】

## 【貸借対照表】

(単位：百万円)

	前事業年度 (2023年3月31日)	当事業年度 (2024年3月31日)
<b>資産の部</b>		
流動資産		
現金及び預金	1,790	1,074
前払費用	9	9
未収還付法人税等	433	173
その他	0	0
流動資産合計	1,232	1,256
固定資産		
無形固定資産		
商標権	2	1
無形固定資産合計	2	1
投資その他の資産		
関係会社株式	128,903	128,903
敷金	85	85
繰延税金資産	3	3
投資その他の資産合計	128,992	128,993
固定資産合計	128,994	128,994
資産の部合計	130,227	130,251
<b>負債の部</b>		
流動負債		
未払費用	1	1
賞与引当金	7	7
その他	77	99
流動負債合計	86	108
固定負債		
長期預り金	2,387	2,369
固定負債合計	387	369
負債の部合計	474	477
<b>純資産の部</b>		
株主資本		
資本金	10,000	10,000
資本剰余金		
資本準備金	2,500	2,500
その他資本剰余金	116,235	116,235
資本剰余金合計	118,735	118,735
利益剰余金		
その他利益剰余金		
繰越利益剰余金	1,343	1,353
利益剰余金合計	1,343	1,353
自己株式	325	315
株主資本合計	129,753	129,774
純資産の部合計	129,753	129,774
負債及び純資産の部合計	130,227	130,251

## 【損益計算書】

(単位：百万円)

	前事業年度 (自 2022年4月1日 至 2023年3月31日)	当事業年度 (自 2023年4月1日 至 2024年3月31日)
営業収益		
関係会社受取配当金	1,205	1,184
関係会社受入手数料	132	137
営業収益合計	2,382	2,221
営業費用		
販売費及び一般管理費	1,230	1,237
営業費用合計	309	317
営業利益	2,073	1,904
営業外収益		
受取利息	10	10
雑収入	0	2
営業外収益合計	0	2
営業外費用		
雑損失	0	0
営業外費用合計	0	0
経常利益	2,073	1,907
特別利益		
関係会社株式売却益	127	-
特別利益合計	127	-
税引前当期純利益	2,201	1,907
法人税、住民税及び事業税	10	14
法人税等調整額	2	0
法人税等合計	12	13
当期純利益	2,188	1,893

## 【株主資本等変動計算書】

前事業年度（自 2022年4月1日 至 2023年3月31日）

(単位：百万円)

	株主資本								純資産合計
	資本金	資本剰余金			利益剰余金		自己株式	株主資本合計	
		資本準備金	その他資本剰余金	資本剰余金合計	その他利益剰余金 繰越利益剰余金	利益剰余金合計			
当期首残高	10,000	2,500	146,363	148,863	1,211	1,211	265	159,809	159,809
当期変動額									
剰余金の配当					2,056	2,056		2,056	2,056
当期純利益					2,188	2,188		2,188	2,188
自己株式の取得							30,223	30,223	30,223
自己株式の処分			0	0			35	35	35
自己株式の消却			30,127	30,127			30,127	-	-
当期変動額合計	-	-	30,127	30,127	131	131	59	30,055	30,055
当期末残高	10,000	2,500	116,235	118,735	1,343	1,343	325	129,753	129,753

当事業年度（自 2023年4月1日 至 2024年3月31日）

(単位：百万円)

	株主資本								純資産合計
	資本金	資本剰余金			利益剰余金		自己株式	株主資本合計	
		資本準備金	その他資本剰余金	資本剰余金合計	その他利益剰余金 繰越利益剰余金	利益剰余金合計			
当期首残高	10,000	2,500	116,235	118,735	1,343	1,343	325	129,753	129,753
当期変動額									
剰余金の配当					1,883	1,883		1,883	1,883
当期純利益					1,893	1,893		1,893	1,893
自己株式の取得							4	4	4
自己株式の処分			0	0			14	14	14
当期変動額合計	-	-	0	0	10	10	10	20	20
当期末残高	10,000	2,500	116,235	118,735	1,353	1,353	315	129,774	129,774

【注記事項】

(重要な会計方針)

1. 有価証券の評価基準及び評価方法

有価証券の評価は、子会社株式については移動平均法による原価法により行っております。

2. 固定資産の減価償却の方法

無形固定資産

無形固定資産は、定額法により償却しております。

3. 引当金の計上基準

賞与引当金

賞与引当金は、従業員への賞与の支払いに備えるため、従業員に対する賞与の支給見込額のうち、当事業年度に帰属する額を計上しております。

4. 重要な収益及び費用の計上基準

関係会社受入手数料

当社子会社への経営管理に係る手数料であり、経営管理契約に基づいて、必要な指導・助言等を行う履行義務を負っております。当該履行義務は一定の期間にわたり履行義務を充足する取引であり、履行義務の充足の進捗度に応じて収益を認識しております。

(貸借対照表関係)

1. 関係会社に対する金銭債権

	前事業年度 (2023年3月31日)	当事業年度 (2024年3月31日)
預金	741百万円	1,019百万円

2. 関係会社に対する金銭債務

	前事業年度 (2023年3月31日)	当事業年度 (2024年3月31日)
長期預り金	387百万円	369百万円

(損益計算書関係)

1. 各科目に含まれている関係会社に対するものは、次のとおりであります。

	前事業年度 (自 2022年4月1日 至 2023年3月31日)	当事業年度 (自 2023年4月1日 至 2024年3月31日)
関係会社受取配当金	2,057百万円	1,884百万円
関係会社受入手数料	325百万円	337百万円
販売費及び一般管理費	135百万円	134百万円
受取利息	0百万円	0百万円
関係会社株式売却益	127百万円	- 百万円

2. 販売費及び一般管理費のうち、主要な費用及び金額は次のとおりであります。

なお、全額が一般管理費に属するものであります。

	前事業年度 (自 2022年4月1日 至 2023年3月31日)	当事業年度 (自 2023年4月1日 至 2024年3月31日)
給料・手当	208百万円	212百万円

(有価証券関係)

子会社株式及び関連会社株式

該当事項はありません。

(注) 上記に含まれない市場価格のない株式等の貸借対照表計上額

(単位：百万円)

	前事業年度 (2023年3月31日)	当事業年度 (2024年3月31日)
子会社株式	128,903	128,903
関連会社株式	-	-

(税効果会計関係)

1. 繰延税金資産及び繰延税金負債の発生の主な原因別の内訳

	前事業年度 (2023年3月31日)	当事業年度 (2024年3月31日)
繰延税金資産		
賞与引当金	2百万円	2百万円
未払事業税	1	1
その他	0	0
繰延税金資産小計	3	3
評価性引当額	-	-
繰延税金資産合計	3	3
繰延税金負債合計	-	-
繰延税金資産の純額	3百万円	3百万円

2. 法定実効税率と税効果会計適用後の法人税等の負担率との間に重要な差異があるときの、当該差異の原因となった主な項目別の内訳

	前事業年度 (2023年3月31日)	当事業年度 (2024年3月31日)
法定実効税率	29.9%	29.9%
(調整)		
受取配当金等永久に益金に算入されない項目	29.6	29.5
その他	0.2	0.3
税効果会計適用後の法人税等の負担率	0.5%	0.7%

(重要な後発事象)

該当事項はありません。

## 【附属明細表】

## 【有形固定資産等明細表】

資産の種類	当期首残高 (百万円)	当期増加額 (百万円)	当期減少額 (百万円)	当期末残高 (百万円)	当期末減価 償却累計額 又は償却 累計額 (百万円)	当期償却額 (百万円)	差引当期末 残高 (百万円)
無形固定資産							
商標権	4	-	-	4	2	0	1
無形固定資産計	4	-	-	4	2	0	1

## 【引当金明細表】

区 分	当期首残高 (百万円)	当期増加額 (百万円)	当期減少額 (目的使用) (百万円)	当期減少額 (その他) (百万円)	当期末残高 (百万円)
賞与引当金	7	7	7	-	7
計	7	7	7	-	7

## (2) 【主な資産及び負債の内容】

連結財務諸表を作成しているため記載を省略しております。

## (3) 【その他】

該当事項はありません。

## 第6【提出会社の株式事務の概要】

事業年度	4月1日から3月31日まで
定時株主総会	6月中
基準日	3月31日
剰余金の配当の基準日	9月30日 3月31日
1単元の株式数	100株
単元未満株式の買取り・買増し	
取扱場所	(特別口座) 東京都中央区日本橋茅場町一丁目2番4号 日本証券代行株式会社本店
株主名簿管理人	(特別口座) 東京都中央区日本橋茅場町一丁目2番4号 日本証券代行株式会社
取次所	-
買取・買増手数料	株式の売買の委託に係る手数料相当額として別途定める金額
公告掲載方法	当社の公告は、電子公告により行います。 <a href="https://www.33fg.co.jp/">https://www.33fg.co.jp/</a> 但し、事故その他やむを得ない事由によって電子公告による公告をすることができない場合は、日本経済新聞に掲載する方法により行います。
株主に対する特典	3月31日において70株以上保有の株主に対し株主優遇定期のご利用ができます。更に3月31日において500株以上、1年以上継続して保有の株主に対してカタログギフトを送付し商品をお選びいただき優待品の贈呈を行います。

(注) 当社定款の定めにより、単元未満株式を有する株主は、その有する単元未満株式について、次に掲げる権利以外の権利を行使することができません。

- (1) 会社法第189条第2項各号に掲げる権利
- (2) 会社法第166条第1項の規定による請求をする権利
- (3) 株主の有する株式数に応じて募集株式の割当て及び募集新株予約権の割当てを受ける権利
- (4) 株主の有する単元未満株式の数と併せて単元株式数となる数の株式を売り渡すことを請求する権利



## 第7【提出会社の参考情報】

### 1【提出会社の親会社等の情報】

当社は、金融商品取引法第24条の7第1項に規定する親会社等はありません。

### 2【その他の参考情報】

当事業年度の開始日から有価証券報告書提出日までの間に、次の書類を提出しております。

(1) 有価証券報告書及び その添付書類並びに確認書	事業年度（第5期）	自 2022年4月1日 至 2023年3月31日	2023年6月26日 関東財務局長に提出。
(2) 内部統制報告書			2023年6月26日 関東財務局長に提出。
(3) 四半期報告書及び確認書	第6期第1四半期	自 2023年4月1日 至 2023年6月30日	2023年8月10日 関東財務局長に提出。
	第6期第2四半期	自 2023年7月1日 至 2023年9月30日	2023年11月24日 関東財務局長に提出。
	第6期第3四半期	自 2023年10月1日 至 2023年12月31日	2024年2月9日 関東財務局長に提出。
(4) 臨時報告書			2023年6月28日 関東財務局長に提出。
		企業内容等の開示に関する内閣府令第19条第2項 第9号の2（株主総会における議決権行使の結果） に基づく臨時報告書であります。	
		企業内容等の開示に関する内閣府令第19条第2項 第9号（代表取締役の異動）に基づく臨時報告書で あります。	2024年2月2日 関東財務局長に提出。

## 第二部【提出会社の保証会社等の情報】

該当事項はありません。

## 独立監査人の監査報告書及び内部統制監査報告書

2024年6月24日

株式会社三十三フィナンシャルグループ  
取締役会 御中

有限責任 あずさ監査法人  
名古屋事務所

指定有限責任社員  
業務執行社員 公認会計士 池ヶ谷 正

指定有限責任社員  
業務執行社員 公認会計士 内田 宏季

### < 連結財務諸表監査 >

#### 監査意見

当監査法人は、金融商品取引法第193条の2第1項の規定に基づく監査証明を行うため、「経理の状況」に掲げられている株式会社三十三フィナンシャルグループの2023年4月1日から2024年3月31日までの連結会計年度の連結財務諸表、すなわち、連結貸借対照表、連結損益計算書、連結包括利益計算書、連結株主資本等変動計算書、連結キャッシュ・フロー計算書、連結財務諸表作成のための基本となる重要な事項、その他の注記及び連結附属明細表について監査を行った。

当監査法人は、上記の連結財務諸表が、我が国において一般に公正妥当と認められる企業会計の基準に準拠して、株式会社三十三フィナンシャルグループ及び連結子会社の2024年3月31日現在の財政状態並びに同日をもって終了する連結会計年度の経営成績及びキャッシュ・フローの状況を、全ての重要な点において適正に表示しているものと認める。

#### 監査意見の根拠

当監査法人は、我が国において一般に公正妥当と認められる監査の基準に準拠して監査を行った。監査の基準における当監査法人の責任は、「連結財務諸表監査における監査人の責任」に記載されている。当監査法人は、我が国における職業倫理に関する規定に従って、会社及び連結子会社から独立しており、また、監査人としてのその他の倫理上の責任を果たしている。当監査法人は、意見表明の基礎となる十分かつ適切な監査証拠を入手したと判断している。

#### 監査上の主要な検討事項

監査上の主要な検討事項とは、当連結会計年度の連結財務諸表の監査において、監査人が職業的専門家として特に重要であると判断した事項である。監査上の主要な検討事項は、連結財務諸表全体に対する監査の実施過程及び監査意見の形成において対応した事項であり、当監査法人は、当該事項に対して個別に意見を表明するものではない。

事業性貸出先に対する貸倒引当金の評価	
監査上の主要な検討事項の内容及び決定理由	監査上の対応
<p>株式会社三十三フィナンシャルグループ（以下「三十三フィナンシャルグループ」という。）の当連結会計年度末の連結貸借対照表において、貸出金2,928,955百万円が計上されており、連結総資産の66%に相当する重要な割合を占めている。また、連結貸借対照表において計上されている貸倒引当金21,104百万円は主として貸出金に対応するものである。</p> <p>このうち、主要な残高を占める、連結子会社である株式会社三十三銀行（以下「三十三銀行」という。）の個別貸借対照表においては貸出金2,948,546百万円及び貸倒引当金18,045百万円を計上しており、これらは主に法人及び個人事業主といった事業性貸出先に関するものである。</p> <p>三十三フィナンシャルグループは、連結財務諸表【注記事項】（連結財務諸表作成のための基本となる重要な事項）4．会計方針に関する事項（5）貸倒引当金の計上基準に記載のとおり、貸出金を含む債権について、資産の自己査定基準に基づき資産査定を実施し、判定した債務者区分と債権分類に応じて、貸倒実績率を基礎とする予想損失額、キャッシュ・フロー見積法等、予め定めている償却・引当基準に則り、貸倒引当金を計上している。</p> <p>三十三銀行において、自己査定基準に基づいて行われる債務者区分の判定は、債務者の財務情報等の定量的な情報を用いた自己査定システム（統合融資支援システム）による判定を基礎として、将来の業績見通しやキャッシュ・フローの状況等の定性的な要因に関連する情報も勘案して行われることから、経営者の主観的な判断や見積りの要素を伴う。</p> <p>特に、以下の場合には、業績見通し等将来事象に関する経営者の主観的な判断や見積りの要素により貸倒引当金の額に与える影響が大きい。</p> <p>経営改善計画が合理的かつ実現可能性が高いとして債務者区分を判定している場合 債務者の業種が資源価格高騰等による経済環境の変化により業績悪化が懸念される業種に属する場合 与信額が大きい債務者の業況が不安定である場合</p> <p>また、破綻懸念先で与信額が一定額以上の大口債務者のうち、債権元本の回収及び利息の受け取りに係る将来キャッシュ・フローを合理的に見積もることができる債権について、債務者の経営実態を踏まえ、債務者の債務返済能力に基づいた債権の元本の回収及び利息の受け取りに係る将来キャッシュ・フローを適切に見積もる必要があり、この見積りには不確実性や経営者による重要な判断を伴う。</p> <p>以上より、当監査法人は、事業性貸出先に対する貸倒引当金の評価、特に定性的な要因を勘案した債務者区分の判定、及びキャッシュ・フロー見積法におけるキャッシュ・フローの見積りの合理性が、当連結会計年度の連結財務諸表監査において特に重要な論点であり、監査上の主要な検討事項に該当すると判断した。</p>	<p>当該監査上の主要な検討事項について、当監査法人は、以下の手続を実施した。</p> <p>（１） 内部統制の評価</p> <p>事業性貸出金に対する貸倒引当金の評価に関連する内部統制の整備及び運用状況の有効性を評価した。評価にあたっては、特に以下の点を確保する統制に焦点を当てた。</p> <p>自己査定システムに入力される債務者の財務情報に関する信頼性 債務者区分の判定における自己査定に関する諸規程への準拠性 定量的な債務者区分の判定に係るIT業務処理統制の有効性 債務者区分の判定に係る2次査定部署（審査所管部署）による検証の有効性 キャッシュ・フロー見積法に基づく貸倒引当金算定の承認プロセスの有効性</p> <p>（２） 債務者区分の判定に関する実証手続</p> <p>定性的な判断を含む債務者区分の判定の妥当性を検討するため、以下の手続を実施した。</p> <p>主な検討対象として、貸倒引当金への金額的影響という定量面のほか、経営改善計画の策定、資源価格高騰等による経済環境の変化を受けやすい業種等の定性面を勘案して、債務者区分が適切に判定されないリスクが高いと判断した債務者を抽出した。</p> <p>1次査定部署（営業部）が実施した債務者の財務情報分析を確認したほか、定性的な要因に関する判断の妥当性を評価するため、関連文書を閲覧し、2次査定部署（審査所管部署）に対して、その判断理由について質問した。</p> <p>経営改善計画を策定している債務者については、経営改善計画に対する進捗状況の把握及び改善内容の検討等に基づき合理性と実現可能性を分析した。</p> <p>資源価格高騰等による経済環境の変化を受けやすい業種及び与信額が大きく業況が不安定である債務者については、直近の業況把握及び資金繰りを分析した。</p> <p>（３）キャッシュ・フロー見積法における将来キャッシュ・フローの見積りの合理性の検討</p> <p>将来キャッシュ・フローの見積りの合理性を検討するため、以下の手続を実施した。</p> <p>債務者の債務返済能力に基づき採用したシナリオについて審査所管部署に質問するとともに、経営会議議事録を閲覧して妥当性を検討した。</p> <p>将来キャッシュ・フローについて採用したシナリオとの整合性を踏まえた分析等により、将来キャッシュ・フローの合理性を検討した。</p>

## その他の記載内容

その他の記載内容は、有価証券報告書に含まれる情報のうち、連結財務諸表及び財務諸表並びにこれらの監査報告書以外の情報である。経営者の責任は、その他の記載内容を作成し開示することにある。また、監査等委員会の責任は、その他の記載内容の報告プロセスの整備及び運用における取締役の職務の執行を監視することにある。

当監査法人の連結財務諸表に対する監査意見の対象にはその他の記載内容は含まれておらず、当監査法人はその他の記載内容に対して意見を表明するものではない。

連結財務諸表監査における当監査法人の責任は、その他の記載内容を通読し、通読の過程において、その他の記載内容と連結財務諸表又は当監査法人が監査の過程で得た知識との間に重要な相違があるかどうか検討すること、また、そのような重要な相違以外にその他の記載内容に重要な誤りの兆候があるかどうか注意を払うことにある。

当監査法人は、実施した作業に基づき、その他の記載内容に重要な誤りがあると判断した場合には、その事実を報告することが求められている。

その他の記載内容に関して、当監査法人が報告すべき事項はない。

## 連結財務諸表に対する経営者及び監査等委員会の責任

経営者の責任は、我が国において一般に公正妥当と認められる企業会計の基準に準拠して連結財務諸表を作成し適正に表示することにある。これには、不正又は誤謬による重要な虚偽表示のない連結財務諸表を作成し適正に表示するために経営者が必要と判断した内部統制を整備及び運用することが含まれる。

連結財務諸表を作成するに当たり、経営者は、継続企業の前提に基づき連結財務諸表を作成することが適切であるかどうかを評価し、我が国において一般に公正妥当と認められる企業会計の基準に基づいて継続企業に関する事項を開示する必要がある場合には当該事項を開示する責任がある。

監査等委員会の責任は、財務報告プロセスの整備及び運用における取締役の職務の執行を監視することにある。

## 連結財務諸表監査における監査人の責任

監査人の責任は、監査人が実施した監査に基づいて、全体としての連結財務諸表に不正又は誤謬による重要な虚偽表示がないかどうかについて合理的な保証を得て、監査報告書において独立の立場から連結財務諸表に対する意見を表明することにある。虚偽表示は、不正又は誤謬により発生する可能性があり、個別に又は集計すると、連結財務諸表の利用者の意思決定に影響を与えると合理的に見込まれる場合に、重要性があると判断される。

監査人は、我が国において一般に公正妥当と認められる監査の基準に従って、監査の過程を通じて、職業的専門家としての判断を行い、職業的懐疑心を保持して以下を実施する。

- ・不正又は誤謬による重要な虚偽表示リスクを識別し、評価する。また、重要な虚偽表示リスクに対応した監査手続を立案し、実施する。監査手続の選択及び適用は監査人の判断による。さらに、意見表明の基礎となる十分かつ適切な監査証拠を入手する。
- ・連結財務諸表監査の目的は、内部統制の有効性について意見表明するためのものではないが、監査人は、リスク評価の実施に際して、状況に応じた適切な監査手続を立案するために、監査に関連する内部統制を検討する。
- ・経営者が採用した会計方針及びその適用方法の適切性、並びに経営者によって行われた会計上の見積りの合理性及び関連する注記事項の妥当性を評価する。
- ・経営者が継続企業を前提として連結財務諸表を作成することが適切であるかどうか、また、入手した監査証拠に基づき、継続企業の前提に重要な疑義を生じさせるような事象又は状況に関して重要な不確実性が認められるかどうか結論付ける。継続企業の前提に関する重要な不確実性が認められる場合は、監査報告書において連結財務諸表の注記事項に注意を喚起すること、又は重要な不確実性に関する連結財務諸表の注記事項が適切でない場合は、連結財務諸表に対して除外事項付意見を表明することが求められている。監査人の結論は、監査報告書日までに入手した監査証拠に基づいているが、将来の事象や状況により、企業は継続企業として存続できなくなる可能性がある。
- ・連結財務諸表の表示及び注記事項が、我が国において一般に公正妥当と認められる企業会計の基準に準拠しているかどうかとともに、関連する注記事項を含めた連結財務諸表の表示、構成及び内容、並びに連結財務諸表が基礎となる取引や会計事象を適正に表示しているかどうかを評価する。
- ・連結財務諸表に対する意見を表明するために、会社及び連結子会社の財務情報に関する十分かつ適切な監査証拠を入手する。監査人は、連結財務諸表の監査に関する指示、監督及び実施に関して責任がある。監査人は、単独で監査意見に対して責任を負う。

監査人は、監査等委員会に対して、計画した監査の範囲とその実施時期、監査の実施過程で識別した内部統制の重要な不備を含む監査上の重要な発見事項、及び監査の基準で求められているその他の事項について報告を行う。

監査人は、監査等委員会に対して、独立性についての我が国における職業倫理に関する規定を遵守したこと、並びに監査人の独立性に影響を与えると合理的に考えられる事項、及び阻害要因を除去するための対応策を講じている場合又は阻害要因を許容可能な水準にまで軽減するためのセーフガードを適用している場合はその内容について報告を行う。

監査人は、監査等委員会と協議した事項のうち、当連結会計年度の連結財務諸表の監査で特に重要であると判断した事項を監査上の主要な検討事項と決定し、監査報告書において記載する。ただし、法令等により当該事項の公表が禁止されている場合や、極めて限定的ではあるが、監査報告書において報告することにより生じる不利益が公共の利益を上回ると合理的に見込まれるため、監査人が報告すべきでないとは判断した場合は、当該事項を記載しない。

#### < 内部統制監査 >

##### 監査意見

当監査法人は、金融商品取引法第193条の2第2項の規定に基づく監査証明を行うため、株式会社三十三フィナンシャルグループの2024年3月31日現在の内部統制報告書について監査を行った。

当監査法人は、株式会社三十三フィナンシャルグループが2024年3月31日現在の財務報告に係る内部統制は有効であると表示した上記の内部統制報告書が、我が国において一般に公正妥当と認められる財務報告に係る内部統制の評価の基準に準拠して、財務報告に係る内部統制の評価結果について、全ての重要な点において適正に表示しているものと認める。

##### 監査意見の根拠

当監査法人は、我が国において一般に公正妥当と認められる財務報告に係る内部統制の監査の基準に準拠して内部統制監査を行った。財務報告に係る内部統制の監査の基準における当監査法人の責任は、「内部統制監査における監査人の責任」に記載されている。当監査法人は、我が国における職業倫理に関する規定に従って、会社及び連結子会社から独立しており、また、監査人としてのその他の倫理上の責任を果たしている。当監査法人は、意見表明の基礎となる十分かつ適切な監査証拠を入手したと判断している。

##### 内部統制報告書に対する経営者及び監査等委員会の責任

経営者の責任は、財務報告に係る内部統制を整備及び運用し、我が国において一般に公正妥当と認められる財務報告に係る内部統制の評価の基準に準拠して内部統制報告書を作成し適正に表示することにある。

監査等委員会の責任は、財務報告に係る内部統制の整備及び運用状況を監視、検証することにある。

なお、財務報告に係る内部統制により財務報告の虚偽の記載を完全には防止又は発見することができない可能性がある。

##### 内部統制監査における監査人の責任

監査人の責任は、監査人が実施した内部統制監査に基づいて、内部統制報告書に重要な虚偽表示がないかどうかについて合理的な保証を得て、内部統制監査報告書において独立の立場から内部統制報告書に対する意見を表明することにある。

監査人は、我が国において一般に公正妥当と認められる財務報告に係る内部統制の監査の基準に従って、監査の過程を通じて、職業的専門家としての判断を行い、職業的懐疑心を保持して以下を実施する。

- ・内部統制報告書における財務報告に係る内部統制の評価結果について監査証拠を入手するための監査手続を実施する。内部統制監査の監査手続は、監査人の判断により、財務報告の信頼性に及ぼす影響の重要性に基づいて選択及び適用される。
- ・財務報告に係る内部統制の評価範囲、評価手続及び評価結果について経営者が行った記載を含め、全体としての内部統制報告書の表示を検討する。
- ・内部統制報告書における財務報告に係る内部統制の評価結果に関する十分かつ適切な監査証拠を入手する。監査人は、内部統制報告書の監査に関する指示、監督及び実施に関して責任がある。監査人は、単独で監査意見に対して責任を負う。

監査人は、監査等委員会に対して、計画した内部統制監査の範囲とその実施時期、内部統制監査の実施結果、識別した内部統制の開示すべき重要な不備、その是正結果、及び内部統制の監査の基準で求められているその他の事項について報告を行う。

監査人は、監査等委員会に対して、独立性についての我が国における職業倫理に関する規定を遵守したこと、並びに監査人の独立性に影響を与えると合理的に考えられる事項、及び阻害要因を除去するための対応策を講じている場合又は阻害要因を許容可能な水準にまで軽減するためのセーフガードを適用している場合はその内容について報告を行う。

<報酬関連情報>

当監査法人及び当監査法人と同一のネットワークに属する者に対する、会社及び子会社の監査証明業務に基づく報酬及び非監査業務に基づく報酬の額は、「提出会社の状況」に含まれるコーポレート・ガバナンスの状況等(3)【監査の状況】に記載されている。

利害関係

会社及び連結子会社と当監査法人又は業務執行社員との間には、公認会計士法の規定により記載すべき利害関係はない。

以 上

- 
- 1 上記の監査報告書の原本は当社(有価証券報告書提出会社)が別途保管しております。
  - 2 XBRLデータは監査の対象には含まれておりません。

## 独立監査人の監査報告書

2024年6月24日

株式会社三十三フィナンシャルグループ  
取締役会 御中

有限責任 あずさ監査法人  
名古屋事務所

指定有限責任社員  
業務執行社員 公認会計士 池ヶ谷 正

指定有限責任社員  
業務執行社員 公認会計士 内田 宏季

### < 財務諸表監査 >

#### 監査意見

当監査法人は、金融商品取引法第193条の2第1項の規定に基づく監査証明を行うため、「経理の状況」に掲げられている株式会社三十三フィナンシャルグループの2023年4月1日から2024年3月31日までの第6期事業年度の財務諸表、すなわち、貸借対照表、損益計算書、株主資本等変動計算書、重要な会計方針、その他の注記及び附属明細表について監査を行った。

当監査法人は、上記の財務諸表が、我が国において一般に公正妥当と認められる企業会計の基準に準拠して、株式会社三十三フィナンシャルグループの2024年3月31日現在の財政状態及び同日をもって終了する事業年度の経営成績を、全ての重要な点において適正に表示しているものと認める。

#### 監査意見の根拠

当監査法人は、我が国において一般に公正妥当と認められる監査の基準に準拠して監査を行った。監査の基準における当監査法人の責任は、「財務諸表監査における監査人の責任」に記載されている。当監査法人は、我が国における職業倫理に関する規定に従って、会社から独立しており、また、監査人としてのその他の倫理上の責任を果たしている。当監査法人は、意見表明の基礎となる十分かつ適切な監査証拠を入手したと判断している。

#### 監査上の主要な検討事項

監査上の主要な検討事項とは、当事業年度の財務諸表の監査において、監査人が職業的専門家として特に重要であると判断した事項である。監査上の主要な検討事項は、財務諸表全体に対する監査の実施過程及び監査意見の形成において対応した事項であり、当監査法人は、当該事項に対して個別に意見を表明するものではない。

当監査法人は、監査報告書において報告すべき監査上の主要な検討事項はないと判断している。

#### その他の記載内容

その他の記載内容は、有価証券報告書に含まれる情報のうち、連結財務諸表及び財務諸表並びにこれらの監査報告書以外の情報である。経営者の責任は、その他の記載内容を作成し開示することにある。また、監査等委員会の責任は、その他の記載内容の報告プロセスの整備及び運用における取締役の職務の執行を監視することにある。

当監査法人の財務諸表に対する監査意見の対象にはその他の記載内容は含まれておらず、当監査法人はその他の記載内容に対して意見を表明するものではない。

財務諸表監査における当監査法人の責任は、その他の記載内容を通読し、通読の過程において、その他の記載内容と財務諸表又は当監査法人が監査の過程で得た知識との間に重要な相違があるかどうかを検討すること、また、そのような重要な相違以外にその他の記載内容に重要な誤りの兆候があるかどうか注意を払うことにある。

当監査法人は、実施した作業に基づき、その他の記載内容に重要な誤りがあると判断した場合には、その事実を報告することが求められている。

その他の記載内容に関して、当監査法人が報告すべき事項はない。



#### 財務諸表に対する経営者及び監査等委員会の責任

経営者の責任は、我が国において一般に公正妥当と認められる企業会計の基準に準拠して財務諸表を作成し適正に表示することにある。これには、不正又は誤謬による重要な虚偽表示のない財務諸表を作成し適正に表示するために経営者が必要と判断した内部統制を整備及び運用することが含まれる。

財務諸表を作成するに当たり、経営者は、継続企業の前提に基づき財務諸表を作成することが適切であるかどうかを評価し、我が国において一般に公正妥当と認められる企業会計の基準に基づいて継続企業に関する事項を開示する必要がある場合には当該事項を開示する責任がある。

監査等委員会の責任は、財務報告プロセスの整備及び運用における取締役の職務の執行を監視することにある。

#### 財務諸表監査における監査人の責任

監査人の責任は、監査人が実施した監査に基づいて、全体としての財務諸表に不正又は誤謬による重要な虚偽表示がないかどうかについて合理的な保証を得て、監査報告書において独立の立場から財務諸表に対する意見を表明することにある。虚偽表示は、不正又は誤謬により発生する可能性があり、個別に又は集計すると、財務諸表の利用者の意思決定に影響を与えると合理的に見込まれる場合に、重要性があると判断される。

監査人は、我が国において一般に公正妥当と認められる監査の基準に従って、監査の過程を通じて、職業的専門家としての判断を行い、職業的懐疑心を保持して以下を実施する。

- ・不正又は誤謬による重要な虚偽表示リスクを識別し、評価する。また、重要な虚偽表示リスクに対応した監査手続を立案し、実施する。監査手続の選択及び適用は監査人の判断による。さらに、意見表明の基礎となる十分かつ適切な監査証拠を入手する。
- ・財務諸表監査の目的は、内部統制の有効性について意見表明するためのものではないが、監査人は、リスク評価の実施に際して、状況に応じた適切な監査手続を立案するために、監査に関連する内部統制を検討する。
- ・経営者が採用した会計方針及びその適用方法の適切性、並びに経営者によって行われた会計上の見積りの合理性及び関連する注記事項の妥当性を評価する。
- ・経営者が継続企業を前提として財務諸表を作成することが適切であるかどうか、また、入手した監査証拠に基づき、継続企業の前提に重要な疑義を生じさせるような事象又は状況に関して重要な不確実性が認められるかどうか結論付ける。継続企業の前提に関する重要な不確実性が認められる場合は、監査報告書において財務諸表の注記事項に注意を喚起すること、又は重要な不確実性に関する財務諸表の注記事項が適切でない場合は、財務諸表に対して除外事項付意見を表明することが求められている。監査人の結論は、監査報告書日までに入手した監査証拠に基づいているが、将来の事象や状況により、企業は継続企業として存続できなくなる可能性がある。
- ・財務諸表の表示及び注記事項が、我が国において一般に公正妥当と認められる企業会計の基準に準拠しているかどうかとともに、関連する注記事項を含めた財務諸表の表示、構成及び内容、並びに財務諸表が基礎となる取引や会計事象を適正に表示しているかどうかを評価する。

監査人は、監査等委員会に対して、計画した監査の範囲とその実施時期、監査の実施過程で識別した内部統制の重要な不備を含む監査上の重要な発見事項、及び監査の基準で求められているその他の事項について報告を行う。

監査人は、監査等委員会に対して、独立性についての我が国における職業倫理に関する規定を遵守したこと、並びに監査人の独立性に影響を与えると合理的に考えられる事項、及び阻害要因を除去するための対応策を講じている場合又は阻害要因を許容可能な水準にまで軽減するためのセーフガードを適用している場合はその内容について報告を行う。

監査人は、監査等委員会と協議した事項のうち、当事業年度の財務諸表の監査で特に重要であると判断した事項を監査上の主要な検討事項と決定し、監査報告書において記載する。ただし、法令等により当該事項の公表が禁止されている場合や、極めて限定的ではあるが、監査報告書において報告することにより生じる不利益が公共の利益を上回ると合理的に見込まれるため、監査人が報告すべきでないと判断した場合は、当該事項を記載しない。

#### < 報酬関連情報 >

報酬関連情報は、連結財務諸表の監査報告書に記載されている。

#### 利害関係

会社と当監査法人又は業務執行社員との間には、公認会計士法の規定により記載すべき利害関係はない。

以上

1 上記の監査報告書の原本は当社(有価証券報告書提出会社)が別途保管しております。  
2 XBRLデータは監査の対象には含まれておりません。