

【表紙】

【提出書類】	有価証券報告書
【根拠条文】	金融商品取引法第24条第1項
【提出先】	関東財務局長
【提出日】	2021年6月25日
【事業年度】	第59期（自 2020年4月1日 至 2021年3月31日）
【会社名】	株式会社エフピコ
【英訳名】	FP CORPORATION
【代表者の役職氏名】	代表取締役社長 佐藤 守正
【本店の所在の場所】	広島県福山市曙町一丁目13番15号
【電話番号】	084(953)1145(代表)
【事務連絡者氏名】	専務取締役 経理財務本部本部長 池上 功
【最寄りの連絡場所】	広島県福山市曙町一丁目13番15号
【電話番号】	084(953)1145(代表)
【事務連絡者氏名】	専務取締役 経理財務本部本部長 池上 功
【縦覧に供する場所】	株式会社エフピコ東京本社 （東京都新宿区西新宿六丁目8番1号 新宿オークタワー36F） 株式会社東京証券取引所 （東京都中央区日本橋兜町2番1号）

第一部【企業情報】

第1【企業の概況】

1【主要な経営指標等の推移】

(1) 連結経営指標等

回次	第55期	第56期	第57期	第58期	第59期
決算年月	2017年3月	2018年3月	2019年3月	2020年3月	2021年3月
売上高 (百万円)	172,858	173,580	181,171	186,349	196,950
経常利益 (百万円)	15,742	13,548	14,861	16,274	19,381
親会社株主に帰属する 当期純利益 (百万円)	10,953	9,178	9,901	10,777	12,211
包括利益 (百万円)	11,440	9,806	9,332	10,461	13,021
純資産額 (百万円)	99,721	106,219	112,198	119,301	124,980
総資産額 (百万円)	219,481	244,147	249,332	242,497	247,234
1株当たり純資産額 (円)	1,201.76	1,280.09	1,351.67	1,436.07	1,520.06
1株当たり当期純利益 (円)	132.43	111.01	119.75	130.36	147.80
潜在株式調整後 1株当たり当期純利益 (円)	-	-	-	-	-
自己資本比率 (%)	45.3	43.4	44.8	49.0	50.3
自己資本利益率 (%)	11.5	8.9	9.1	9.4	10.0
株価収益率 (倍)	19.6	31.4	27.3	27.5	30.5
営業活動による キャッシュ・フロー (百万円)	25,912	13,974	25,510	27,770	31,814
投資活動による キャッシュ・フロー (百万円)	21,932	23,656	17,109	10,989	19,131
財務活動による キャッシュ・フロー (百万円)	924	7,197	4,908	15,643	15,086
現金及び現金同等物の 期末残高 (百万円)	18,144	15,659	19,151	20,288	17,884
従業員数 (人)	4,513	4,529	4,439	4,484	4,753

(注) 1 売上高には、消費税等は含まれておりません。

2 潜在株式調整後1株当たり当期純利益については、潜在株式が存在しないため記載しておりません。

3 「『税効果会計に係る会計基準』の一部改正」(企業会計基準第28号 2018年2月16日)を第57期の期首から適用しており、第56期に係る主要な経営指標等については、当該会計基準等を遡って適用した後の指標等となっております。

4 当社は、2020年10月1日付で普通株式1株につき2株の割合で株式分割を行っております。第55期の期首に当該株式分割が行われたと仮定し、1株当たり純資産額及び1株当たり当期純利益を算定しております。

(2) 提出会社の経営指標等

回次	第55期	第56期	第57期	第58期	第59期
決算年月	2017年 3月	2018年 3月	2019年 3月	2020年 3月	2021年 3月
売上高 (百万円)	137,975	139,840	145,472	149,995	159,549
経常利益 (百万円)	10,353	12,950	11,614	12,284	13,873
当期純利益 (百万円)	7,155	10,113	8,391	8,710	9,471
資本金 (百万円)	13,150	13,150	13,150	13,150	13,150
発行済株式総数 (千株)	44,284	44,284	44,284	44,284	84,568
純資産額 (百万円)	79,216	86,567	91,036	95,899	98,633
総資産額 (百万円)	199,008	219,505	226,652	220,479	223,343
1株当たり純資産額 (円)	958.10	1,047.02	1,101.07	1,159.89	1,205.71
1株当たり配当額 (円)	80.00	81.00	81.00	81.00	65.00
(うち1株当たり中間配当額)	(40.00)	(40.00)	(40.00)	(40.00)	(41.00)
1株当たり当期純利益 (円)	86.51	122.33	101.50	105.36	114.63
潜在株式調整後 1株当たり当期純利益 (円)	-	-	-	-	-
自己資本比率 (%)	39.8	39.4	40.2	43.5	44.2
自己資本利益率 (%)	9.3	12.2	9.5	9.3	9.7
株価収益率 (倍)	29.9	28.5	32.2	34.0	39.3
配当性向 (%)	46.2	33.1	39.9	38.4	38.8
従業員数 (人)	807	813	848	885	944
株主総利回り (%)	109.2	148.3	140.9	155.6	195.7
(比較指標: TOPIX) (%)	(112.3)	(127.4)	(118.1)	(104.1)	(145.0)
最高株価 (円)	5,850	7,020	7,290	7,450	4,850 (9,050)
最低株価 (円)	4,565	5,010	5,580	5,810	4,045 (6,990)

(注) 1 売上高には、消費税等は含まれておりません。

2 潜在株式調整後1株当たり当期純利益については、潜在株式が存在しないため記載しておりません。

3 最高株価及び最低株価は東京証券取引所(市場第一部)におけるものであります。

4 「『税効果会計に係る会計基準』の一部改正」(企業会計基準第28号 2018年2月16日)を第57期の期首から適用しており、第56期に係る主要な経営指標等については、当該会計基準等を遡って適用した後の指標等となっております。

5 当社は、2020年10月1日付で普通株式1株につき2株の割合で株式分割を行っております。第55期の期首に当該株式分割が行われたと仮定し、1株当たり純資産額及び1株当たり当期純利益を算定しております。

6 第55期から第58期の1株当たり配当額は、当該株式分割前の実際の配当額を記載しております。第59期の1株当たり配当額65円は、当該株式分割前の中間配当額41円と当該株式分割後の期末配当額24円を合計した金額であります。

7 最高株価及び最低株価は、東京証券取引所(市場第一部)におけるものであります。第59期の株価については当該株式分割後の最高株価及び最低株価を記載しており、()内に株式分割前の最高株価及び最低株価を記載しております。

2【沿革】

年月	概要
1962年7月	ポリスチレンペーパー製簡易食品容器の成形加工販売を目的として、福山パール紙工(株)を設立 本店を広島県福山市霞町に設置
1968年3月	本店を現在地(広島県福山市曙町)に移転
1975年9月	総合包装用品販売のチェーン店「モダンパック」を広島県福山市に開設
1979年7月	福山パール運輸(株)(現エフピコ物流(株)・連結子会社)を設立
1980年1月	物流の効率化、合理化のため福山配送センターを開設
1981年6月	食品販売のファッション化に対応してカラー食品容器の製造販売開始
1983年4月	東京支店を開設(東京都新宿区) 2003年10月現所在地(東京都新宿区西新宿)に移転
1985年2月	大阪支店を開設(大阪市淀川区) 2013年5月現所在地(大阪市北区中之島)に移転
1985年11月	関東工場竣工(茨城県結城郡)
1987年1月	ソリッド食品容器の原反生産から成形加工までの一貫生産開始
1987年4月	エフピー商事(株)(現エフピコ商事(株)・連結子会社)を設立
1987年9月	笠岡工場竣工(岡山県笠岡市)
1989年1月	商号を(株)エフピコに変更
1989年11月	広島証券取引所へ株式上場
1990年9月	使用済みトレーの回収リサイクルを笠岡工場で開始
1991年2月	大阪証券取引所市場第二部へ株式上場
1991年10月	関東リサイクル工場竣工(茨城県坂東市) 2003年4月茨城県結城郡に統合
1991年11月	リサイクル(再生)食品容器として初めて(財)日本環境協会からエコマーク表示の認定を取得 対象商品化された「エコトレー」を初めて上市
1992年4月	中部工場竣工(岐阜県安八郡)
1993年10月	九州工場竣工(佐賀県神埼郡)
1999年4月	福山リサイクル工場、福山工場、笠岡工場の2サイト、3工場にて「ISO14001」の認証を取得 その後、関東リサイクル工場にて認証取得
1999年5月	神辺工場竣工(広島県福山市)
1999年10月	「リサイクル推進功労者等表彰事業」にて「内閣総理大臣賞」受賞
2000年3月	東京証券取引所市場第二部に株式上場
2000年9月	関東下館工場竣工(茨城県筑西市)
2000年11月	関東リサイクル工場竣工(茨城県結城郡)
2001年11月	東京支店を東京本社に昇格し、福山、東京2本社制に変更
2002年2月	更生会社中国パール販売(株)及び更生会社バックドール(株)の再建スポンサーとして会社更生手続きを開始
2003年3月	バックドール(株)(現(株)エフピコ山形・連結子会社)の更生手続き終結
2003年7月	山形工場稼働開始(山形県寒河江市)
2003年7月	東日本ハブセンター(現関東第一センター)竣工(茨城県結城郡)
2005年5月	中国パール販売(株)(現エフピコチューパ(株)・連結子会社)の更生手続き終結
2005年9月	愛知万博において環境活動に対する表彰「愛・地球賞」を受賞
2005年9月	東京証券取引所市場第一部及び大阪証券取引所市場第一部に指定
2005年11月	笠岡工場にて「ISO9001」の認証を取得 その後、関東下館工場、近畿亀岡工場にて認証取得
2006年8月	特例子会社「(株)ダックス佐賀」(佐賀県神埼郡)(現エフピコダックス(株)・連結子会社)を設立
2006年9月	(株)ダックス四国(現エフピコダックス(株))が、(独)高齢・障害・求職者支援機構より理事長賞受賞
2006年10月	障害者自立支援法による就労継続支援A型事業を行う「広島愛パック(株)」(広島市西区)(現エフピコ愛パック(株)・連結子会社)を設立
2006年12月	「広島愛パック(株)」(現エフピコ愛パック(株)・連結子会社)が、民間企業で全国初となる「指定障害福祉サービス事業者」に指定
2007年2月	関東下館第二工場竣工(茨城県筑西市)

年月	概要
2007年3月	障害者自立支援法による就労継続支援A型事業を行う「福山愛パック(株)」(現エフピコ愛パック(株)・連結子会社)を設立
2007年4月	2006年度「容器包装3R推進環境大臣賞」において、製品部門最優秀賞を受賞
2007年8月	八千代センター(現関東第二センター)竣工(茨城県結城郡)
2007年9月	中部第二工場竣工(岐阜県安八郡)
2007年12月	本社新社屋竣工(広島県福山市)
2008年8月	透明容器の選別を関東選別センターで稼働開始 リサイクル工場を関東、中部、福山へ統合
2008年10月	九州第二工場竣工(佐賀県神埼郡)
2008年11月	北海道配送センター竣工(北海道石狩市)
2009年3月	厚生労働省より障害者雇用優良企業(ハートフル・リボン・マーク)の認証を取得
2009年10月	日本パール容器(株)より食品容器事業を譲受、エフピコ日本パール(株)(現(株)エフピコ富山・連結子会社)を設立
2010年6月	アイ・ロジック福山ピッキングセンター竣工(広島県福山市)
2010年6月	フィルム及びダンボールの製造・印刷メーカーである(株)アルライト(現エフピコアルライト(株))を連結子会社化
2010年10月	包装資材問屋であるインターパック(株)(現エフピコインターパック(株))を連結子会社化
2010年11月	中部リサイクル工場に、PETメカニカルリサイクルプラントを導入
2010年12月	鶏卵パックをはじめ農産物向け容器を製造販売するダイヤフーズ(株)(現エフピコダイヤフーズ(株))及び同社の製品を生産するジャパンハイパック(株)(現(株)エフピコ筑西)を連結子会社化
2011年2月	(財)日本環境協会が主催する「第1回エコマークアワード2010」金賞を受賞
2011年4月	環境大臣より「エコファースト企業」として認定を受ける
2011年5月	中部リサイクル工場のPETメカニカルリサイクルプラントで生産した再生PETフレークが、FDA(米国食品医薬品局)-NOLを取得
2012年4月	関東八千代工場竣工(茨城県結城郡)
2012年5月	(財)日本環境協会よりエコマーク商品認定を取得した再生PET容器「エコAP」シリーズを上市
2012年11月	PET容器では世界で初となるPET二軸延伸製品を上市
2013年4月	持分法非適用関連会社の(株)石田商店(現エフピコイシダ(株))を連結子会社化
2013年7月	九州第二配送センター竣工(佐賀県神埼市)
2013年10月	関西第一配送センター竣工(兵庫県神戸市)
2014年6月	使用済みPETボトルから再生樹脂を生産する西日本ペットボトルリサイクル(株)を連結子会社化
2014年8月	福山クロスドックセンター(現福山ハブセンター)を稼働開始(広島県福山市)
2014年10月	包装資材問屋である(株)みやこひも(現エフピコみやこひも(株))を連結子会社化
2014年11月	(株)エフピコモダンパックがエフピコ商事(株)に合併
2014年11月	八王子配送センターを稼働開始(東京都八王子市)
2014年12月	エフピコ総合研究所・人材開発研修センター竣工(広島県福山市)
2015年3月	経済産業省より「2014年度 ダイバーシティ経営企業100選」に選出
2015年5月	経済産業省と東京証券取引所が選ぶ「攻めのIT経営銘柄」に選定
2015年12月	環境省より「2015年度 地球温暖化防止活動環境大臣賞」(対策活動・普及部門)を受賞
2016年3月	中部エコペット工場竣工(岐阜県安八郡)
2016年6月	「攻めのIT経営銘柄」に2年連続で選定
2016年7月	包装資材問屋である(株)上田包装企業(現エフピコ上田(株))を連結子会社化
2016年11月	広島県より、「あいサポート運動企業団体表彰」を受賞
2017年1月	特例子会社4社(株)ダックス四国、(株)ダックス、(株)ダックス佐賀、(株)茨城ビジョンリサイクル)が合併し、エフピコダックス(株)(現・連結子会社)へ商号変更
2017年2月	エフピコグラビア(株)(現・連結子会社)を設立
2017年8月	関東エコペット工場竣工(茨城県結城郡)
2018年1月	エフピコアルライト(株)新本社工場竣工(岡山県笠岡市)

年月	概要
2018年 2月	(福)東京都社会福祉協議会 東京ボランティア・市民活動センターより、第3回「企業ボランティア・アワード」を受賞
2018年 3月	エフピコグラビア(株)本社工場竣工(岡山県浅口市)
2018年11月	包装資材問屋である株式会社アベックスを分法適用関連会社化
2018年11月	ユニバーサルスポーツであるフロアホッケー活動について、東京都より「東京都スポーツ推進企業」として認定
2018年12月	ユニバーサルスポーツであるフロアホッケー活動について、スポーツ庁より「スポーツエールカンパニー」として認定
2019年 1月	エフピコダックス(株)が厚生労働省より「障害者活躍企業」に認証
2019年 3月	東京都「心のバリアフリー」サポート企業として登録
2019年 4月	エフピコインターバック(株)本社竣工
2019年 6月	政府主催「G20イノベーション展」へ「トレーtoトレー」リサイクルを出展
2019年 6月	ESG指数「FTSE 4 Good Index Series」及び「FTSE Blossom Japan Index」の構成銘柄に初選定
2019年 6月	エフピコ商事(株)が包装資材のECサイト「バックマーケット」を開設
2020年 3月	エフピコ環境基金を創設
2020年 6月	バイオマスプラスチック製品(バイオHIPS、バイオPPF)を上市
2020年 6月	ESG指数「FTSE4Good Index Series」、「FTSE Blossom Japan Index」、「MSCI 日本株女性活躍指数(WIN)」へ継続選定
2020年10月	積水ヒノマル(株)の成形品事業を譲受
2020年11月	(一社)日本IR協議会「IR優良企業特別賞」を初受賞
2021年 2月	「リサイクルでカーボンオフセット宣言」を公表
2021年 2月	(株)エフピコ、エフピコチューパ(株)、エフピコ商事(株)がFSC®認証(FSC®C163782)を全営業所ならびに紙製品製造工場で取得
2021年 4月	紙トレーを上市

3【事業の内容】

当社グループは、当社、子会社29社及び関連会社2社により構成されており、「簡易食品容器関連事業」を主たる事業としており、トレー容器・弁当容器等の製造販売を中心として、その販売に付随する包装資材の販売も併せて行っております。

当社グループの事業における各社の事業及び役割は、次のとおりであります。

事業区分	主な事業及び役割	主な会社
簡易食品容器関連事業	合成樹脂製簡易食品容器の製造販売 包装資材及び包装機械等の販売 回収容器等から再生処理原材料へのリサイクル事業	提出会社
	食品容器の販売に付随する包装資材等の仕入、販売 食品容器・包装資材等のインターネット及びカタログによる通信販売 並びに情報提供サービス 食品容器・包装資材等販売のフランチャイズチェーンシステムの運営	エフピコ商事(株) (注)
	合成樹脂製簡易食品容器の製造販売 包装資材等の販売	エフピコチューパ(株)
	合成樹脂製簡易食品容器の製造	(株)エフピコ茨城 他12社
	プラスチックフィルムの製造販売	エフピコアルライト(株) (注)
	印刷及び印刷に関連する各種加工	エフピコグラフィア(株)
	障害者総合支援法に基づく障がい者福祉サービス事業	エフピコ愛パック(株)
	合成樹脂製簡易食品容器の製造 合成樹脂製簡易食品容器の回収選別事業	エフピコダックス(株)
	回収ペットボトルから再生処理原材料へのリサイクル事業	西日本ペットボトルリサイクル(株) (注)
	合成樹脂製簡易食品容器の販売 包装資材等の販売	エフピコインターパック(株) エフピコみやこひも(株) エフピコダイヤフーズ(株) エフピコイシダ(株) エフピコ上田(株) (株)アベックス (株)アイティエム
提出会社及び一部の子会社が販売する製・商品の保管及びピッキング 業務並びに配送業務	エフピコ物流(株) (株)アイ・ロジック 他2社	
商事事業関連	機械等販売事業	エフピコ商事(株) (注)
その他の業	ダンボール製造事業	エフピコアルライト(株) (注)
	回収ペットボトルの再生処理製品の製造販売	西日本ペットボトルリサイクル(株) (注)
	賃貸事業等	エフピコ商事(株) (注)

(注) 複数の事業を営んでいる会社については、「商事関連事業」及び「その他の事業」にも主な会社として記載しております。

事業の系統図は、次のとおりであります。

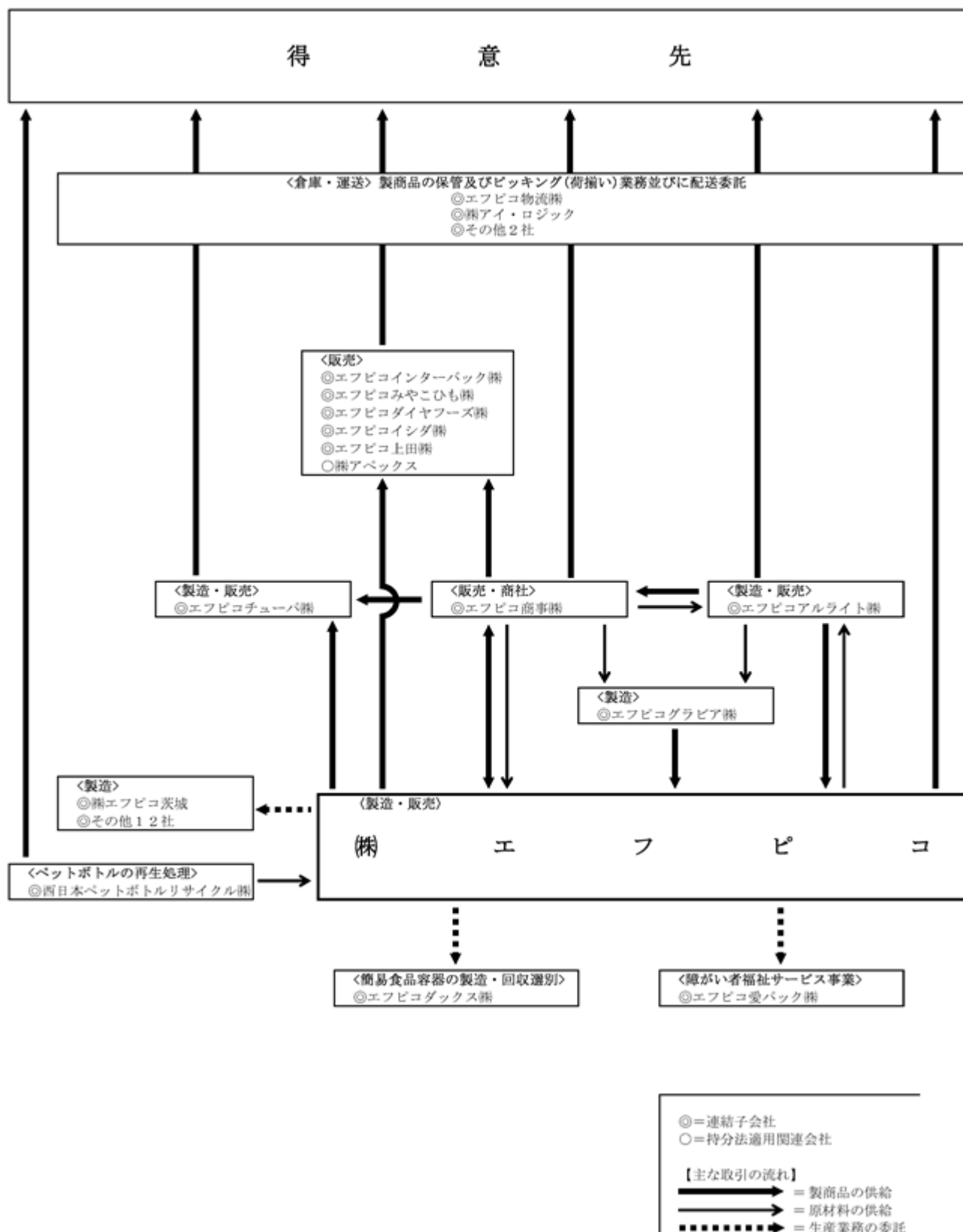

4【関係会社の状況】

(連結子会社)

名称	住所	資本金 (百万円)	主要な事業の内容	議決権の 所有割合(%)	関係内容
エフピコ商事(株) (注1)	広島県 福山市	400	食品容器の販売に付随する包装資材等の仕入、販売 食品容器・包装資材等のインターネット及びカタログによる通信販売並びに情報提供サービス 食品容器・包装資材等販売のフランチャイズチェーンシステムの運営	100.0	原材料及び商品の仕入 役員の兼任2名
エフピコチューバ(株)	東京都 新宿区	100	合成樹脂製簡易食品容器の製造販売 包装資材等の販売	100.0	当社製品及び食品関連包装資材の販売 役員の兼任5名
エフピコ物流(株)	広島県 福山市	480	倉庫業及び貨物運送業	100.0	製商品の保管及び配送の委託
(株)アイ・ロジック	東京都 新宿区	80	運送及び倉庫管理運営事業	100.0	当社製・商品の運送及び倉庫管理運営業務 役員の兼任2名
エフピコアルライト(株)	岡山県 笠岡市	10	ダンボール・プラスチックフィルム等の製造販売	100.0	当社原材料の製造 資金援助 役員の兼任2名
エフピコインターパック(株) (注3)	千葉市 稲毛区	400	食品関連包装資材の販売	100.0	当社製品及び食品関連包装資材の販売 資金援助 役員の兼任2名
エフピコダイヤフーズ(株)	大阪府 池田市	86	合成樹脂製簡易食品容器及び包装資材等の販売	100.0	当社製品及び食品関連包装資材の販売 役員の兼任5名
エフピコインダ(株)	広島市 西区	176	食品関連包装資材の販売	100.0	当社製品及び食品関連包装資材の販売 資金援助 役員の兼任1名
西日本ペットボトルリサイクル(株)	北九州市 若松区	100	回収ペットボトルから再生処理製品及び原材料へのリサイクル事業	62.4	当社原材料の製造 資金援助
エフピコみやこひも(株)	東京都 新宿区	90	食品関連包装資材の販売	100.0	当社製品及び食品関連包装資材の販売 役員の兼任2名
エフピコ上田(株)	鳥取県 米子市	10	食品関連包装資材の販売	100.0	当社製品及び食品関連包装資材の販売 資金援助 役員の兼任2名
エフピコグラフィア(株)	岡山県 浅口市	48	印刷及び印刷に関連する各種加工並びにその製品の販売	100.0	当社原材料の製造 資金援助 役員の兼任1名
その他17社	-	-	-	-	-

(持分法適用関連会社)

(株)アベックス	福岡市 中央区	10	各種包装資材卸販売	20.0	当社製品及び食品関連包装資材の販売
----------	------------	----	-----------	------	-------------------

(注)1 特定子会社に該当しております。

2 上記各会社は、有価証券届出書または有価証券報告書は提出していません。

3 エフピコインターパック(株)については、売上高(連結会社相互間の内部売上高を除く。)の連結売上高に占める割合が10%を超えております。

主要な損益情報等	(1) 売上高	23,590百万円
	(2) 経常利益	381百万円
	(3) 当期純利益	182百万円
	(4) 純資産額	2,907百万円
	(5) 総資産額	9,777百万円

5【従業員の状況】

(1) 連結会社の状況

当社グループは単一セグメントのため、事業部門別の従業員数を示すと次のとおりであります。

2021年3月31日現在

事業部門の名称	従業員数(人)
管理部門	297 (4)
開発部門	111 (1)
製造部門	2,737 (171)
販売部門	859 (10)
物流部門	749 (212)
合計	4,753 (398)

(注) 1 従業員数は就業人員であります。

2 従業員数欄の()内は、準社員(給与体系が時間給支給であっても就業時間が社員と同一の者)を内数で記載しております。

(2) 提出会社の状況

2021年3月31日現在

従業員数(人)	平均年齢(歳)	平均勤続年数(年)	平均年間給与(千円)
944 (2)	40.8	13.1	6,744

当社は単一セグメントのため、事業部門別の従業員数を示すと次のとおりであります。

事業部門の名称	従業員数(人)
管理部門	186
開発部門	76 (1)
製造部門	222 (1)
販売部門	460
合計	944 (2)

(注) 1 従業員数は就業人員(当社から社外への出向者を除き、社外から当社への出向者を含む)であります。

2 従業員数欄の()内は、準社員(給与体系が時間給支給であっても就業時間が社員と同一の者)を内数で記載しております。

3 平均年間給与は、賞与及び基準外賃金を含んでおります。

(3) 労働組合の状況

当社グループには、労働組合はありませんが、労使関係は良好であります。

第2【事業の状況】

1【経営方針、経営環境及び対処すべき課題等】

文中の将来に関する事項は、当連結会計年度末現在において当社グループが判断したものであります。

(1) 経営方針・経営戦略等

当社グループは、「現場主義」「顧客第一主義」を経営理念に掲げ、常に「環境、安全、安心、健康」を追求し、お客様の立場に立った製品づくり、お客様のご期待にお応えする提案とサービスの提供を実践しております。企業としての社会的責任を果たすべく、環境マネジメントシステムを推進し、循環型社会の構築に向けて「エフピコ方式リサイクル(トレーtoトレー)(ボトルtoトレー)」の普及に努めております。

当社グループの中長期的な経営戦略は、企業価値の最大化を追求することであり、そのための積極的な戦略投資を推進してまいります。そしてこの戦略投資により、「食品トレー容器を通じて、お客様の快適な食生活を創造する企業グループ」を目指し、メーカーとして「もっとも高品質で環境に配慮した製品を」「どこよりも競争力のある価格で」「必要なときに確実にお届けする」という基本3本柱を追求してまいります。

具体的な取り組みとして、マーケティング・製品開発力・提案力・生産技術力・物流ネットワーク・サプライチェーンマネジメント(SCM)による安定供給・リサイクル・ITシステムが互いに補完するバリューチェーンをより強化し、お客様の価値を創造し続けることで、持続的成長と中長期的な企業価値の向上を目指した経営に努めてまいります。

(2) 経営上の目標の達成状況を判断するための客観的な指標等

当社グループは連結経営目標として、売上高3,000億円、経常利益300億円の達成を目指しております。株主本位の経営を実践するために、グループ経営計画の諸施策を着実に実行することにより企業価値を高め、目標とする連結経営指標は、売上高経常利益率10%以上、1株当たり当期純利益250円とし、株主還元方針としては、当社グループの親会社株主に帰属する当期純利益に対して、連結配当性向30%を目途としております。

(3) 経営環境

食品の売上に影響する世帯動向は、夫婦のみ、単身世帯を中心に世帯数の増加基調が続いており、小分けにパックされた商品や高齢者向けの宅配給食および介護食、長期保存が可能な冷凍食品、さらには電子レンジで加熱するだけで生の食材から出来立てを食べられる商品など、弁当・惣菜を中心とした「中食」市場の成長が見込まれます。

新型コロナウイルスの感染拡大に伴い消費者の購買行動が大きく変化し、内食需要の拡大や外食業界によるテイクアウト・デリバリー市場への参入が見られる中、生鮮食品向け容器や、機能を持ったデリバリー専用容器の需要が拡大しております。

一方で、食品小売業界においては、人手不足に対応した効率化・省力化が求められるとともに、人件費や物流費等のコスト増加、食の安心安全といった衛生面での要求の高まり、CO2削減や海洋プラスチック問題への関心の高まりなど、変化の時期を迎えております。

このような状況下、食品小売業界の抱える様々な課題に対し、当社グループにはますます大きな役割が求められております。

(4) 優先的に対処すべき事業上及び財務上の課題

技術革新と製品開発

最新鋭の生産設備の導入と更新を行うとともに、製品の軽量化、新機能開発、新素材開発など、総合的な技術革新を推し進め、高品質で高付加価値な製品、機能性を高めた製品等、お客様のニーズに対応した製品を開発しております。

提案型企業(問題解決型企業)の実現

新型コロナウイルスの感染拡大に伴い消費者の購買行動が大きく変化し、生鮮食品を中心とした内食需要の拡大や、外食業界によるテイクアウト・デリバリー市場への参入が見られる中、当社グループはこれらの変化に対し、お客様のニーズや課題を把握し最適な提案を行うとともに、新製品の開発に繋げております。

また、CO2削減による環境への取り組みや人手不足に対応した作業生産性向上のための改善提案、流通コストの削減に対してエフピコのもつ物流ネットワークの提供等、小売業界が抱える問題に対しトータルで提案しております。

供給体制の強化

新型コロナウイルスの感染拡大に伴い、安全安心な食を支えるインフラとして、食品容器の安定供給へのニーズが高まっております。当社グループは、サプライチェーンマネジメント（SCM）の強化を目指し、販売予測におけるAIの導入、生産部門における産業用ロボットの導入、物流部門における音声ピッキングシステムの導入、無人搬送車（AGV）・無人フォークリフト（AGF）の導入や自動ソーター出荷システムの配置など、省人化を図るとともに作業生産性を向上させております。また、全国を網羅する生産・物流体制の整備に取り組み、安定供給及びトータルコストの最適化を目指しております。

環境経営の推進

業界のリーディングカンパニーとして、エフピコ方式のリサイクル「トレーtoトレー」「ボトルtoトレー」を柱にした事業活動により、循環型社会の実現による持続可能な社会の構築を目指し、リサイクル原料を使ったエコ製品を積極的に拡販してCO2削減に貢献してまいります。

エフピコ方式のリサイクルにより生産されるエコ製品は、石化由来のバージン製品と比較し、製品ライフサイクルにおけるCO2排出量がマイナス30%となることから、2020年3月期において年間約16万トンのCO2排出削減効果が得られております。2023年3月期にはエコ製品の販売によるCO2排出削減量を生産部門におけるCO2排出量とバランスさせ、さらに2025年3月期には同削減量を全社（生産、物流、オフィス部門）におけるCO2排出量とバランスさせる「リサイクルでカーボンオフセット宣言」を2021年2月1日に公表いたしました。上記目標の達成に向けた取り組みとして、エコ製品の販売量増加に加え、リサイクル工場で使用する電力相当量の再生可能エネルギーの調達、エコAPET製品及びエコOPET製品に使用する回収原料の使用比率向上により、CO2排出削減効果の増大を図ってまいります。

さらに、環境配慮設計による業界トップクラスの環境負荷の低い容器の開発を通し、事業活動に伴う廃棄物の発生抑制及び再資源化の取り組みなど、各種施策を実施してまいります。また、2020年3月以降、エフピコ環境基金を通じて、環境保全等をテーマに活動するNPO団体等への助成を行うことで、より一層循環型社会の実現を目指しております。

エコトレー・エコAPET CO2削減

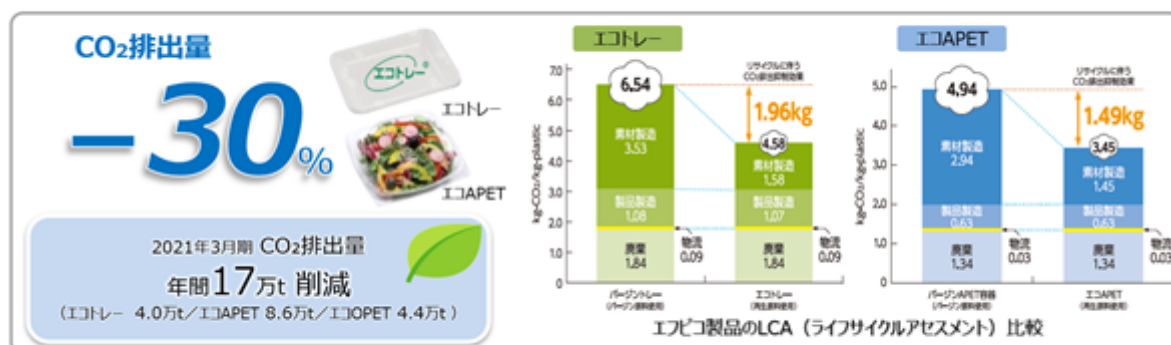

社会的責任を重視した経営

障がい者就労支援に積極的に参画し、地域社会からの信頼を得ることも企業価値の向上を目指した経営の一つと考えております。

また、お客様の事業活動の継続に寄与するため、災害などにより停電が発生した際に物流業務を継続するため、全国の主要21拠点すべてに非常用発電設備を設置し、72時間（3日間）の電力を確保できる体制を整えております。

お客様の障がい者雇用をサポート



エフピコをサポートで
お取引様を中心に

50事業所751名 の雇用が生まれました

2021年1月14日時点



知的財産権の強化

当社グループの独自性・差別化を市場においてより確実なものとするため、特許や実用新案・意匠登録などの申請を進め、知的財産権の取得により企業価値を高めております。

「中食」マーケット拡大への備え

製品開発力・生産技術力・物流ネットワーク・提案力・リサイクル・SCMシステム、これらエフピコの培ってきたリソースとインフラを有機的に結合し、「中食」マーケットの拡大に備えてまいります。

また、外食産業のテイクアウト・デリバリーをはじめとする新たな需要の取り込みに向け、当社グループは包装資材のECサイト「パックマーケット」の品揃え充実、SEO対策、ラジオCMや、Instagram・YouTube・LINEなどSNSによる情報発信を通じた認知度向上への取り組みを進めております。

働き方改革への取り組み

当社グループの社員一人ひとりが個々の能力や特性を最大限に発揮してその役割を果たし、やりがいや充実感を持ちながらいきいきと働ける環境を作ることが、企業価値の向上につながる経営課題の一つであると考えております。このような考え方の下、各部署において、生産性向上を図るとともに、時差出勤制度の導入、5日間の連続有給休暇取得の義務化、時間単位の有給休暇制度導入などにより、労働時間配分を主体的に考え行動し労働時間の最適化を図る取り組みを加速しております。

2【事業等のリスク】

当社グループの経営成績、財政状態及び株価等に影響を及ぼす可能性のある事項には、以下のようなものがあります。

なお、本項においては、将来に関する事項が含まれておりますが、当該事項は当連結会計年度末現在において判断したものであります。

（特に重要なリスク）

(1) 原材料価格について

当社製品原料であるポリスチレン樹脂、PET樹脂やポリプロピレン樹脂等が急激かつ大幅に価格変動した場合、当社グループの業績に影響を及ぼす可能性があります。

当該リスクへの対応策として、当社グループは、原材料価格変動分を製品価格へ転嫁するほか、使用済み容器やPETボトルをリサイクルした再生原料を使用することで、原材料価格の変動による影響を抑えております。

(2) 自然災害・事故・感染症の発生について

近年、地震、台風をはじめとする自然災害が各地で多発する中、想定外の自然災害や事故等の発生や、感染症の発生・拡大により、操業に重大な影響が発生した場合、原材料の確保、生産、市場への製品供給に支障をきたし、当社グループの業績に影響を及ぼす可能性があります。

当該リスクへの対応策として、当社グループは、自然災害や事故等の発生、感染症の発生・拡大等により、生産工場や配送センターの操業が停止した場合にも、お客様が必要とする高品質の製品を安定供給できるよう、サプライチェーンマネジメントシステムを活用し、日本全国の拠点において生産、物流、販売をコントロールする体制を整えております。また、全国の主要物流拠点すべてに非常用自家発電設備の設置と、72時間（3日間）の電力を確保するための燃料の備蓄をしております。

(3) 人材確保について

国内の人手不足の深刻化等により従業員の採用が困難となり、操業に重大な影響が発生した場合、当社グループの業績に影響を及ぼす可能性があります。

当該リスクへの対応策として、当社グループは、生産部門における産業用ロボット導入や物流部門におけるIT活用による省人・省力化、独身寮の建設や各種人事労務制度の見直しによる従業員の働く環境整備に努めております。

(4) 環境問題について

当社グループは、環境関連の法律や規制等を遵守し事業活動を行っておりますが、将来においてこれら法律や規制等の変更が生じた場合、当社グループの業績に影響を及ぼす可能性があります。

当該リスクへの対応策として、当社グループは、1990年より開始したエフピコ方式のリサイクルを通じて、スーパーマーケットなどのユーザー、包装資材ディーラー、消費者とともに、循環型社会の実現による持続可能な社会の構築を目指すとともに、環境配慮設計による業界トップクラスの環境負荷の低い容器の開発を通じ、事業活動に伴う廃棄物の発生抑制及び再資源化の取り組みなど、各種施策を実施しております。

（重要なリスク）

(1) 製造物責任について

当社グループは、予期しない製品の欠陥が生じ、損害賠償につながるリスクに対応するために保険に加入し賠償への備えを行っておりますが、保険により補填できない重大な事態が生じた場合、当社グループの業績に影響を及ぼす可能性があります。

当該リスクへの対応策として、当社グループは、製品の開発と生産にあたり、社内規格、関連法令を遵守してお客様への安全性、品質等に配慮し、クレーム等が発生した場合には、お客様への迅速な対応かつ原因究明を行うよう体制を整えております。

(2) 経済状況、競合について

景気動向などによる需要の縮小、他社との競合による需給バランスや価格の変動によって、当社グループの業績に影響を及ぼす可能性があります。

当該リスクへの対応策として、当社グループは、常時およそ10,000アイテムの製品をそろえ、新製品への切換えにより需要の変化に対応するほか、当社オリジナル製品の販売構成比を上げることにより競合他社との差別化を図り、価格競争に陥りにくい体制を構築しております。

(3) 有価証券の時価変動について

当社グループでは、売買を目的とした有価証券は保有しておりませんが、時価を有するものについては全て時価評価を行っており、株式市場における時価の変動が当社グループの業績に影響を及ぼす可能性があります。

(4) 貸倒れについて

当社グループは、十分な与信管理を行ったうえで取引を行っておりますが、得意先の信用不安等により、予期せぬ貸倒れリスクが顕在化し、重大な貸倒損失、または引当金の追加計上が発生する場合、当社グループの業績に影響を及ぼす可能性があります。

(5) 情報セキュリティについて

当社グループは、業務上必要な機密情報や個人情報を有しておりますが、不正アクセスやシステム障害等により、これら情報の流出や事業活動の停止が発生した場合、当社グループの業績に影響を及ぼす可能性があります。

当該リスクへの対応策として、当社グループは、データの定期的なバックアップ、非常時対応用の外部データセンター活用、回線の二重化、社外メール誤送信回避システム、専門業者によるPC廃棄などを実践しております。

(6) 知的財産権について

当社グループは、特許や実用新案・意匠登録などの知的財産権を取得・管理しておりますが、第三者による侵害や訴訟の提起により、当社グループの業績に影響を及ぼす可能性があります。

当該リスクへの対応策として、当社グループは、これら知的財産権の維持・管理を徹底しております。

(7) 企業買収・資本提携について

当社グループが実施する企業買収や資本提携について、事業環境の悪化などにより当初期待していたシナジー効果が得られない場合、当社グループの業績に影響を及ぼす可能性があります。

当該リスクへの対応策として、当社グループは、企業買収や資本提携にあたり、「事業の拡大」、「収益性の向上」、「財務体質の強化」を実現し、企業価値向上に寄与するものであるか、事前に十分な情報収集のうえ、慎重に判断しております。

3【経営者による財政状態、経営成績及びキャッシュ・フローの状況の分析】

文中の将来に関する事項は、当連結会計年度末現在において判断したものであります。

(1) 経営成績の状況及び分析

当社グループは、創業以来の原点である「現場主義」「顧客第一主義」を徹底し、製造業としての基本3本柱である「もっとも高品質で環境に配慮した製品を」「どこよりも競争力のある価格で」「必要なときに確実にお届けする」を実践しております。2021年は「共振」をテーマにあらゆる部門がお互いを理解し、協力し合うことで大きなシナジー効果を生み出し、さらなる成長を目指してまいります。

(新型コロナウイルスの影響について)

当連結会計年度(2020年4月1日から2021年3月31日まで)は、2020年4月から5月にかけての緊急事態宣言下において外出自粛により生まれる「巣ごもり消費」が活発となり、緊急事態宣言解除後は、新型コロナウイルスとの共存を前提とした「新しい生活様式」が浸透するなど、消費者の購買行動に変化が見られました。

スーパーマーケット向け容器については、家庭での食事をする機会が増加したことに伴い、精肉・鮮魚など生鮮食品向け容器等の出荷が大幅に増加しました。加えて、お客様による当社のエコ製品(エコトレイ、エコAPET、エコPET)への切り替えが進んでいることもあり、出荷増の傾向が続いております。

コンビニエンスストア向け容器については、オフィス街・繁華街・観光地における店舗の売上が低迷したことにより出荷が減少いたしました。

飲食店向けのテイクアウト・デリバリー容器については、緊急事態宣言下の5月に出荷が急増いたしました。緊急事態宣言解除後は一時的な需要増加が落ち着きを見せた一方、大手外食チェーンが戦略的な取り組みを開始したことにより、テイクアウト・デリバリーが新たなマーケットとして拡大しつつあります。

駅弁・行楽・イベント向け容器については、都道府県をまたぐ出張、観光及びイベントの自粛等の影響が続いたことにより出荷が大幅に減少しており、需要回復には至っておりません。

このような新型コロナ下における消費者の購買行動の変化により製品販売構成が大きく変化する中、当社グループは、全国の需要予測・生産・物流をタイムリーに一元管理するサプライチェーンマネジメントシステムにより、適正な在庫水準を維持しつつ製品を安定的に供給できた点をお取引先様より評価いただいております。安全・安心な食生活を支えるため、必要な感染防止対策を徹底し、引き続き安定供給に努めてまいります。

(積水ヒノマル株式会社からの事業譲受について)

当社グループは、2020年10月1日をもって積水ヒノマル株式会社からプラスチック製食品容器の製造・販売を行う成形品事業の譲受を完了し、139名の従業員を新たに迎えました。本件は株式取得ではなく事業譲受の形式を取り、エフピコシステムへの登録などに綿密な準備を要する難易度の高いM&Aでしたが、ほとんどトラブルなく完了することができました。この結果、練物・塩干・明太子など水産物向け製品ラインナップの拡充や、新規のお客様との取引による販売ネットワーク拡大に加え、サプライチェーンマネジメントシステムの統合による安定供給の実現、スケールメリットを活かした原材料の調達コスト削減、製品軽量化による省資源化、工場スペースの有効利用による生産能力向上、路線便から自社便への移行による物流コスト削減など多くのシナジー効果が発生し、想定以上の利益を生み出しております。

(当社中部第一工場における火災事故について)

2020年11月30日、当社中部第一工場(岐阜県輪之内町)において火災事故が発生いたしました。近隣住民の皆様をはじめ、お取引先様並びに関係者の皆様に多大なるご迷惑とご心配をお掛けしましたことを深くお詫び申し上げます。

この火災による人的被害および近隣への被害はございませんでした。建物及び成形機については損傷を受けたものの、金型については被害を免れました。当該工場で生産しておりました製品については、関東地区・福山地区での代替生産を実施しており、お取引先様へ問題なく製品供給を継続できております。

再発防止策として、中部第一工場の出火原因となった高圧交流負荷開閉器について、全国の工場で各機器の交換を進めるとともに、点検方法の見直しを進めております。

なお、当該工場は築28年の古い工場でもあることから、今後の中部地区での需要増に対応するため、新たに拡張のうえ建て替えることとし、2022年5月までの新工場完成を目指してまいります。

(売上高の状況)

当連結会計年度の売上高は1,969億50百万円となり、前期に比べ106億円の増収(前期比105.7%)、過去最高となりました。当社グループにおいて生産する製品の売上高は1,521億58百万円(前期比106.5%)、当社グループが仕入販売する商品の売上高は447億91百万円(前期比102.9%)となりました。

製品売上数量については、第1四半期連結会計期間(2020年4月1日から2020年6月30日まで)は前年同期比106.8%、第2四半期連結会計期間(2020年7月1日から2020年9月30日まで)は前年同期比104.9%、第3四半期連結会計期間(2020年10月1日から2020年12月31日まで)は前年同期比109.4%、第4四半期連結会計期間(2021年1月1日から2021年3月31日まで)は前年同期比108.7%となり、当連結会計年度では前期比107.5%となりました。なお、下半期については、積水ヒノマル株式会社からの事業譲受に伴い3.5%の増加影響がありました。

(利益の状況)

当連結会計年度の営業利益は、前期に比べ32億55百万円の増益となる187億63百万円(前期比121.0%)、経常利益は前期に比べ31億7百万円の増益(1)となる193億81百万円(前期比119.1%)、償却前経常利益は329億91百万円(前期比110.7%)、親会社株主に帰属する当期純利益は122億11百万円(前期比113.3%)となり、いずれも過去最高益を更新いたしました。利益増加要因として、原材料価格の影響、「巣ごもり消費」に伴う製品販売量の増加、飲食店におけるテイクアウト・デリバリーの市場拡大、積水ヒノマル株式会社からの事業譲受や、販売数量増加に伴う各部門における改善効果等があった一方、減少要因として、人件費及び労務費等の増加がありました。なお、中部第一工場の火災事故に伴い、火災損失21億4百万円を特別損失として計上した一方、受取保険金20億12百万円を特別利益として計上しております。その他、スクラップアンドビルドの一環として、老朽化した設備の除却等を行ったことによる特別損失を計上しております。

(1) 経常利益 利益増減要因

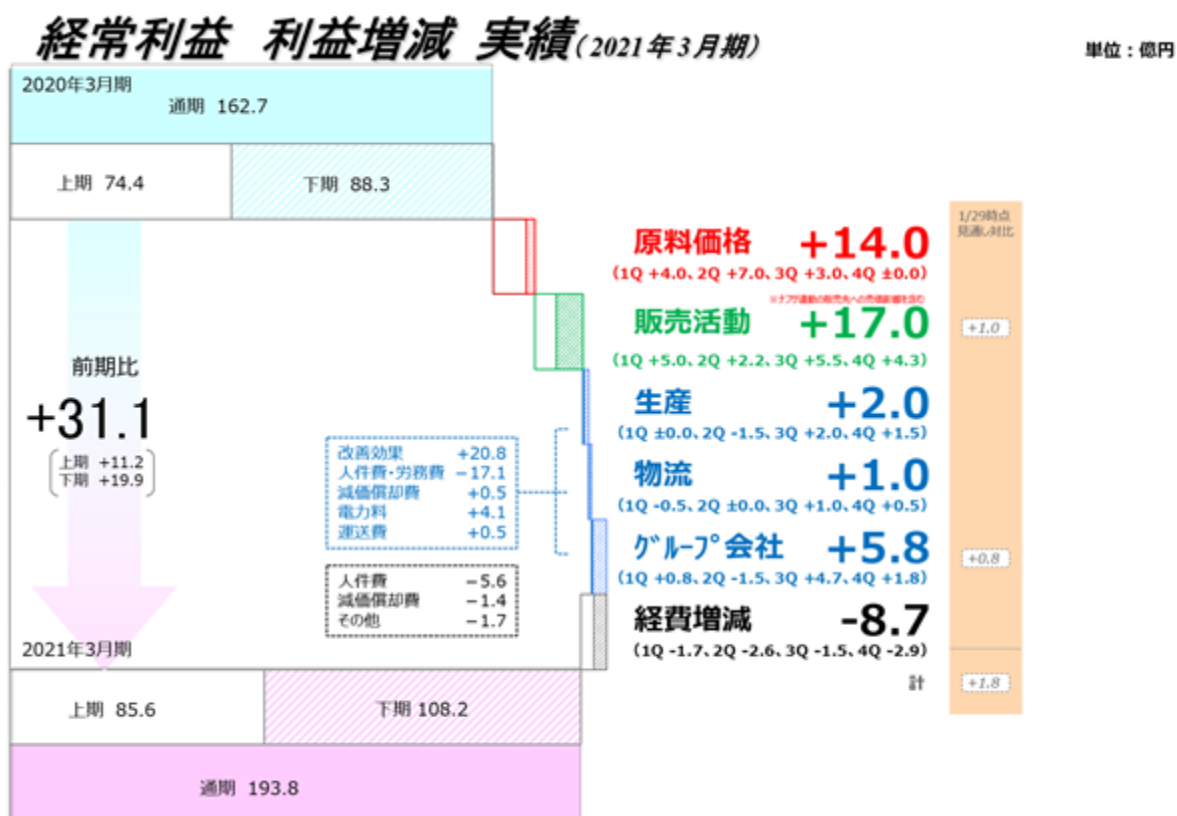

(経営上の目標の達成状況)

当社グループの連結経営目標は、売上高3,000億円、経常利益300億円、売上高経常利益率10%以上、1株当たり当期純利益250円としており、当連結会計年度における売上高は1,969億50百万円、経常利益は193億81百万円、売上高経常利益率は9.8%、1株当たり当期純利益は147.80円となりました。また、当社グループは、中長期的に資本コストを上回るROE(自己資本利益率)を継続的に高めることが企業価値を向上させ、株主重視の経営につながるかと考えており、当連結会計年度におけるROEは10.0%となりました。引き続き、当社グループの成長戦略を推進し、収益拡大に取り組んでまいります。

(営業活動の状況)

当社グループは、消費者のライフスタイルに合わせた付加価値の高い新製品の開発と品揃えのスピードを加速させ、売上高の増加と利益率の向上を図っております。

テイクアウト・デリバリー市場が拡大する中、2019年10月に上市した専用の麺容器に加え、2020年7月より、漏れにくく、かつ積み重ねても輸送時に荷崩れしにくい「連結かん合」(2)を採用した容器や、蓋と本体を切り離せる仕様とすることで食べやすさを向上させた折り蓋式のランチBOXを上市いたしました。新たな需要の取り込みに向け、当社グループは包装資材のECサイト「バックマーケット」の品揃え充実、SEO対策、ラジオCMや、Instagram・YouTube・LINEなどSNSによる情報発信を通じた認知度向上への取り組みを進めております。

2021年3月16日から18日にかけて開催したエフピコフェア2021では、会場内における感染防止対策を万全に行い、また参加する当社グループ従業員及び運営スタッフが事前のPCR検査で全員陰性であることを確認したうえで開催いたしました。「やっぱりこのお店だね グルッと“いいね”に変えていく」をテーマに、小売店における消費者の購買行動の変化に対する解決策や作業効率化の要望など、お客様の収益拡大やコスト削減に貢献する提案に加え、当社グループの環境への取り組み、物流ネットワーク、SCMシステムによる安定供給など、お客様にとっての価値を創造し続けるバリューチェーン(3)について展示を行いました。

- (2) 連結かん合：蓋付き状態の容器を積み重ねた際、本体底面と蓋天面がかん合し、連結する仕様
テイクアウト・デリバリーの輸送時に荷崩れしにくいという利点があります。



- (3) エフピコのバリューチェーン



(生産部門の状況)

当社グループの生産部門において、オペレーターの技術向上、段取り時間の短縮、生産設備の性能アップ、金型抜型の改善などを行った結果、時間当たりショット数の推移が2008年3月期と比較して15%改善しております。全国の成形工場では、2021年3月末時点で生産工程54ラインに自動化設備83台が稼働し201人相当の省人化を達成しており、2022年3月末には234人相当まで省人化を達成する見込みです。

また生産工場では、食品安全管理の認証であるFSSC22000認証を、2021年3月末時点で22工場において取得しております。さらに、サプライチェーンマネジメントシステムにおいて、約11,000品目の製品のうち、約5,000品目を対象としてAIを活用した販売予測を行っており、今後更なる精度向上と効率化を図ってまいります。

当社グループは2020年5月、ひょうご小野産業団地（兵庫県小野市）に工場用地（敷地面積約48,000㎡）を取得し、近年需要が高まるエコ製品を中心とした生産能力増強及び生産拠点の最適化を図るため、新たな生産工場を建設いたします。併設する物流拠点も含め、投資総額は約253億円を予定しており、2022年9月の完成を目指してまいります。加えて、小野市役所の近隣に独身寮であるピコハウス5号館（敷地面積5,936㎡、140戸）を建設し、人材確保に努めてまいります。詳細は2021年4月28日公表のプレスリリース「固定資産の取得（新工場・新拠点配送センター建設）に関するお知らせ」をご参照ください。

(物流部門の状況)

当社グループは、物流コスト抑制のため、自社便比率を高め、かつトラック1台当たりの積載効率の向上に努めております。

物流倉庫内作業においては、省人化を目的に、2021年3月末時点で無人搬送車（Automated Guided Vehicle）を全国7拠点29台、無人搬送フォークリフト（Automated Guided Forklift）2台を導入しており、省人化に向けた取り組みを一層強化してまいります。加えて、音声ピッキングシステムによるピッキング作業の生産性を高めるなど、繁忙期の安定供給に向けた取り組みを進めてまいります。

当社製品の拠点間輸送においては、従来、トラックへの製品の積み込みや荷下ろし等の荷役作業をすべて手作業で行っていましたが、製品をパレットに載せたままトラックへ積み込む「パレット輸送」を組み込むことで、荷役時間の大幅な短縮が可能になりました。2021年3月末時点で5路線において実施しております。

その他、当社グループは、BCP（事業継続計画）の一環として、災害などにより停電が発生した際にも入出荷業務を継続するため、全国の主要物流拠点すべてに非常用自家発電設備の設置と、72時間（3日間）の電力を確保するための燃料の備蓄をしております。

なお、今後の需要増加への対応及び製品の安定供給を目的として、九州配送センター（2020年9月完成、延床面積3,554㎡）、福山配送センター（2020年11月完成、延床面積23,722㎡）に加え、中部ハブセンター（2021年9月完成予定、延床面積27,575㎡）をそれぞれ既存の物流施設に隣接する形で増築いたします。中部ハブセンターには製品の納品エリアに応じて仕分を行う自動ソーター出荷システムを導入いたします。

今後、兵庫県小野市の関西ハブセンター（2022年9月完成予定）の稼働により、これまで福山配送センター（広島県）から配送を行っていた大都市圏である近畿エリアを分割し、配送時間短縮及び物流コスト抑制を見込むとともに、自然災害時の事業継続と安定供給の強化が可能となるものと考えております。この結果、日本全国の当社拠点配送センター（北海道、東北、関東、八王子、東海、中部、福山、九州及び関西ハブセンター）から半径150km圏内で、主要都市を含む全人口の7割をカバーできる物流ネットワークが完成いたします。また、関西ハブセンターの在庫保管能力は26万ケースである他、自動ソーター出荷システムの設置を予定しております。これにより、関西ハブセンター稼働後には、全国の出荷量の76%が自動ソーター出荷システムによる仕分けとなる見込みです（中部ハブセンターへの導入予定分を含む）。

(働き方改革への取り組み)

当社は活力のある職場づくりを推進するため、2019年3月期より5日間の連続有給休暇（スマイル休暇）の取得を義務化し、2021年3月期より時間単位の年次有給休暇制度を導入いたしました。さらに、従業員が災害復旧活動及びエフピコ環境基金助成対象活動へ参加する場合に付与する特別休暇制度を導入し、従業員のボランティア活動をサポートしております。

また、女性の職域拡大、継続就業支援、管理職の増加を目指す取り組みに関して「女性活躍推進法に基づく一般事業主行動計画」を厚生労働省の女性の活躍推進企業データベースに掲載し、女性総合職の採用比率を30%以上、2022年までに女性管理職50名の登用を目標として定め、様々な取り組みを推進しております。従業員の働く環境の整備として、給与水準向上の他、全国各地に家具家電付のワンルームマンションタイプ独身寮であるピコハウスや障がい者向けグループホーム（20戸、2020年4月完成）を建設しており、今後も積極的な人材への投資を継続することで、企業価値向上を図ってまいります。

(循環型社会実現に向けた取り組み)

当社グループは、気候変動問題及び海洋プラスチックごみ問題を対処すべき重要な課題と考えており、課題解決に向けて以下の取り組みを推進しております。

(a) リサイクルの推進

当社グループ丸となって、リサイクルに本気で取り組んでおります。1990年に6ヶ所のスーパーマーケットの使用済み容器回収ボックスからスタートしたエフピコ方式のリサイクルは、消費者の皆様のご理解・ご協力をいただき、2021年3月末時点で回収拠点が9,800ヶ所を超えました。この当社グループの自主的な取り組みは、1997年に施行された容器包装リサイクル法に基づく分別・収集の仕組みと合わせて、使用済み容器を資源として有効利用する社会インフラとして定着しております。

使用済み容器の回収量増加を図るため、タレントのLiLiCoさんを起用した「STOP!温暖化 GO!トレーtoトレー」などのメッセージを記載したリサイクル推進ポスター(4)を作成し、2021年3月末時点でスーパーマーケット215企業7,379店舗にて掲示いただいております。また、全国各地のリサイクル拠点において、工場見学を積極的に実施しており、消費者の皆様をはじめ、お取引先様、教育機関、行政機関など、毎年約2万人の方々をお迎えしております。当連結会計年度においては、新型コロナウイルス対策として工場見学を中止・縮小したものの、引き続き、食品容器は使い捨てではなく貴重な資源として再利用できることをより多くの消費者の皆様にお伝えしてまいります。

当連結会計年度において、使用済みトレー及び使用済みPETボトルを原料としたエコ製品が製品売上枚数に占める割合は45%となりました。なお、APET容器及びOPET容器についてはすべてエコ製品への切り替えが完了しております。

エコAPET容器及びエコOPET容器の販売拡大に向け、再生PET原料の生産能力増強の取り組みを実施した結果、2021年3月期の再生PET原料の生産能力は年間約6万トン(2019年3月期:5万トン、2020年3月期:5.7万トン)まで増強いたしました。

(4) リサイクル推進ポスター



(b) リサイクルでカーボンオフセット宣言(5)

エフピコ方式のリサイクルにより生産されるエコ製品は、石化由来のバージン製品と比較し、製品ライフサイクルにおけるCO2排出量がマイナス30%となることから、2020年3月期において年間約16万トンのCO2排出削減効果が得られております。2023年3月期にはエコ製品の販売によるCO2排出削減量を生産部門におけるCO2排出量とバランスさせ、さらに2025年3月期には同削減量を全社(生産、物流、オフィス部門)におけるCO2排出量とバランスさせる「リサイクルでカーボンオフセット宣言」を2021年2月1日に公表いたしました。

上記目標の達成に向けた取り組みとして、エコ製品の販売量増加に加え、リサイクル工場で使用する電力相当量の再生可能エネルギーの調達、エコAPET製品及びエコOPET製品に使用する回収原料の使用比率向上により、CO2排出削減効果の増大を図ってまいります。

(5) リサイクルでカーボンオフセット宣言

エフピコ リサイクルでカーボンオフセット宣言

**I. 自社エコ製品(エコトレー、エコAPET、エコOPET)の販売によるCO2排出削減量を
2023年3月期までに19.2万t(2020年3月期比+20%)に増やし
生産部門で発生するCO2排出量をオフセットします**

**II. 自社エコ製品(エコトレー、エコAPET、エコOPET)の販売によるCO2排出削減量を
2025年3月期までに23.7万t(2020年3月期比+48%)に増やし
全社(生産・物流・オフィス)で発生するCO2排出量をオフセットします**

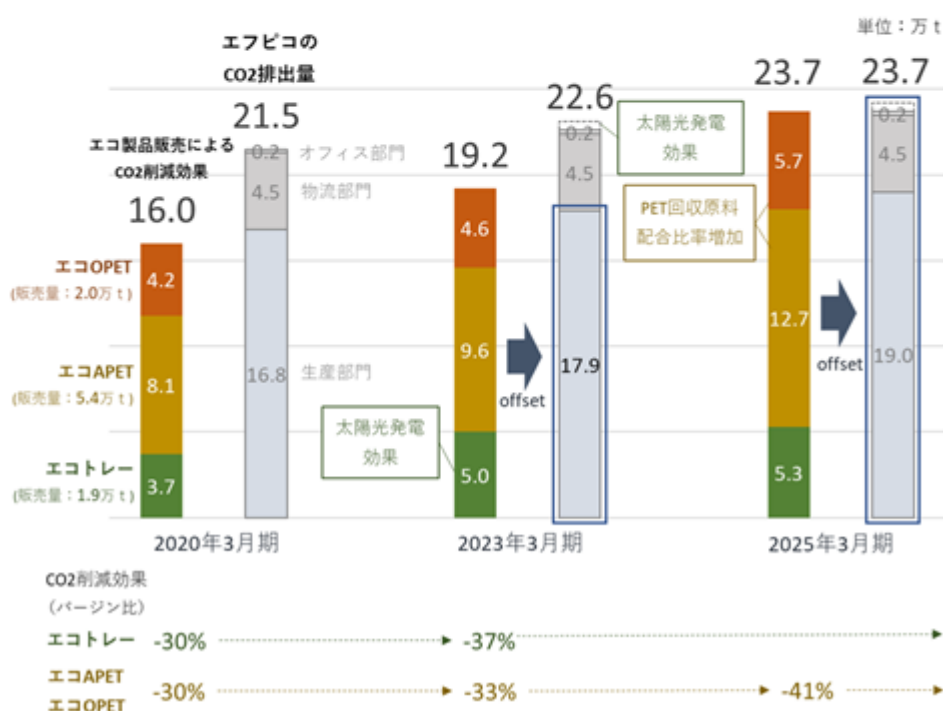

(c) エフピコ環境基金 (6) を通じた取り組み

近年の地球規模の環境問題については、様々な要因が複雑に絡み合い一企業の取り組みのみでは解決できないことから、当社は環境問題に対してさまざまな角度から活動をされている団体を助成すべく、2020年3月にエフピコ環境基金を創設いたしました。2021年3月期については、2020年10月1日から2021年3月31日までの半年間の活動を対象に募集を行い、72件のご応募を頂いた中から、審査の結果10団体への助成を実施いたしました。2022年3月期については、2021年4月1日から2022年3月31日までの活動を対象に1案件当たりの助成金を年間最大200万円として募集を行い、53件のご応募を頂いた中から、審査の結果14団体への助成を決定いたしました。

また、当社グループ従業員が、助成先団体と共に海岸清掃活動などに取り組んでおり、2021年3月期は6団体に延べ87名がボランティアとして参加するなど、環境問題の解決に向けた取り組みを加速してまいります。

(6) エフピコ環境基金ロゴマーク



(d) 各種リサイクル手法及び代替素材の研究開発

当社グループは、リサイクルの拡大推進が気候変動問題及び海洋プラスチックごみ問題の有効な対策の一つと考え、単一素材におけるリサイクルの技術と仕組みが確立しているエフピコ方式のリサイクル「トレーtoトレー」「ボトルtoトレー」を着実に実行してまいります。さらに、発泡PS容器の完全循環型リサイクルを目指し、DIC株式会社（本社：東京都中央区）と協業しケミカルリサイクルの検討を開始いたしました。従来、日用品雑貨等にリサイクルされていた色柄付き発泡PS容器を、ポリスチレンの原料であるスチレンモノマーへ再生し、最終的に当社製品へのリサイクルを目指してまいります。

製品ラインナップ拡大の一環として、2020年6月に植物由来原料を25%配合したバイオHIPS容器4アイテム及びバイオPPF容器3アイテムを上市しております。これらは日本バイオプラスチック協会が定める識別表示基準に適合しており、バイオマスプラスチック製品として認証されております。また、当社関東つくば工場へ紙トレー及び紙容器の生産ラインを導入しており、2021年4月には紙トレーを上市し、今後エフピコチューバ(株)にて折り蓋式の紙容器の上市を予定しております。なお、当社及びエフピコチューバ(株)、エフピコ商事(株)はFSC®認証(FSC®C163782)を全営業所及び紙製品製造工場で取得しております。これら代替素材の特徴や環境に与える影響等について、お取引先様をはじめとするステークホルダーの皆様への正確な情報発信に努めてまいります。

引き続き、技術は進歩するという前提のもと、石油由来のプラスチックに代わる選択肢として、各種リサイクル手法の調査研究や紙・バイオマス等新素材の情報収集を進めるとともに、環境負荷の低い容器の開発を通して、循環型社会の実現と持続可能な社会の構築を目指してまいります。

(ESG・SDGs への取り組み)

当社グループは、エフピコ方式のリサイクル、障がい者雇用に加え、人権やガバナンスに関する取り組みの強化並びに情報開示の充実化等を図っております。

これらの取り組みの結果、当社は、FTSE Russell社の「FTSE4Good Index Series」及び「FTSE Blossom Japan Index」の2020年6月時点の構成銘柄に2年連続で選定されております。なお、当社は、MSCI社の「MSCI日本株女性活躍指数(WIN)」についても、2020年6月時点の構成銘柄に継続選定されております。

加えて、2021年1月19日に経済産業省及び環境省が公表した「サーキュラー・エコノミーに係るサステナブル・ファイナンス促進のための開示・対話ガイダンス」において、「価値観」「ビジネスモデル」を開示している好事例として、当社の環境方針や社会課題の解決に貢献するためのバリューチェーンが掲載されました。

また、お取引先様である株式会社神戸物産（本社：兵庫県加古郡）、はごろもフーズ株式会社（本社：静岡市駿河区）及びネスレ日本株式会社（本社：神戸市中央区）とともに、「NPO法人全国こども食堂支援センター・むすびえ」がサポートする全国のこども食堂を支援するため、弁当容器・汁物容器を、2020年5月以降、計384,000セット提供いたしました。また、2020年12月以降、当社グループより全国の子ども食堂（200団体）へ三層マスクを計40万枚寄贈いたしました。

引き続き、SDGs（持続可能な開発目標）の実現に向けた取り組みを実施してまいります。

(用語説明)

- マルチFP容器 : - 40 ~ + 110 の耐寒・耐熱性及び断熱性に優れた発泡PS (ポリスチレン) 容器
(2010年販売開始)
- エコトレー : スーパーマーケットの店頭などから回収されたPS容器と工場内端材を原料とするリサイクル
発泡PS容器 (1992年販売開始)
- エコAPET容器 : スーパーマーケットの店頭などから回収されたPET透明容器、PETボトル及び工場内端材を原料
とするリサイクルPET (ポリエチレンテレフタレート) 透明容器
耐熱温度 + 60 (2012年販売開始)
- エコOPET容器 : エコAPET容器と同じ原料を使用する二軸延伸PETシートから成形したリサイクルOPET透明容器
耐油性に優れ、透明度も高くOPS容器 (従来からの二軸延伸PSシートから成形した透明容器)
と同等の耐熱性を実現
耐熱温度 + 80 (2016年販売開始)
- バイオHIPS容器 : 植物由来原料を25%含んだHIPS (非発泡ポリスチレン) 容器
(2020年販売開始)
- バイオPPF容器 : 植物由来原料を25%含んだPPF (フィラー入りポリプロピレン) 容器
(2020年販売開始)
- FSC® : Forest Stewardship Council®(FSC®)は、責任ある森林管理を世界に普及させることを目的と
する国際的な非営利団体。FSCは、環境、社会、経済分野の利害関係者の合意によって支持さ
れた、責任ある森林管理の原則に基づく規格を定める。

(2) 重要な会計上の見積り及び当該見積りに用いた仮定

連結財務諸表の作成に当たって用いた会計上の見積り及び当該見積りに用いた仮定のうち、重要なものについて
は、「第5 経理の状況 1 連結財務諸表等 (1) 連結財務諸表 注記事項 (重要な会計上の見積り)」に記載
のとおりであります。

(3) 財政状態の状況及び分析

当連結会計年度末における資産合計は、前連結会計年度末に比べて47億36百万円増加し、2,472億34百万円とな
りました。主な増減は、売上高の増加を主因とする受取手形及び売掛金の増加25億37百万円、福山配送センター及
び中部ハブセンターの倉庫増築工事などによる有形固定資産の増加33億26百万円であります。

負債合計は、前連結会計年度末に比べて9億42百万円減少し、1,222億53百万円となりました。主な増減は、返
済による短期借入金の減少56億12百万円、仕入高の増加を主因とする買掛金の増加18億75百万円、増益に伴う課税
所得の増加による未払法人税等の増加12億97百万円であります。

純資産合計は、前連結会計年度末に比べて56億79百万円増加し、1,249億80百万円となりました。これは、親会
社株主に帰属する当期純利益122億11百万円及び剰余金の配当33億90百万円によるものであります。なお、自己株
式の消却により、資本剰余金が4億40百万円、利益剰余金が30億19百万円、自己株式が34億60百万円それぞれ減少
しております。また、自己株式の取得により自己株式が40億円増加しております。

(4) キャッシュ・フローの状況及び分析

キャッシュ・フローの状況及び分析

当連結会計年度末における現金及び現金同等物（以下「資金」という。）は、前連結会計年度末より24億3百万円減少し、178億84百万円となりました。

当連結会計年度における各キャッシュ・フローの状況とそれらの要因は、次のとおりであります。

（営業活動によるキャッシュ・フロー）

営業活動により獲得した資金は、318億14百万円（前期に比べ40億44百万円の増加）となりました。

これは主に、税金等調整前当期純利益180億60百万円、減価償却費136億9百万円、仕入債務の増加18億75百万円、保険金の受取額20億12百万円などによる資金の増加、他方、売上債権の増加25億57百万円、法人税等の支払額51億43百万円などによる資金の減少によるものであります。

（投資活動によるキャッシュ・フロー）

投資活動により支出した資金は、191億31百万円（前期に比べ81億42百万円の支出増加）となりました。

これは主に、福山配送センターの倉庫増築及び生産設備等に関する有形固定資産の取得による支出173億19百万円によるものであります。

（財務活動によるキャッシュ・フロー）

財務活動により支出した資金は、150億86百万円（前期に比べ5億57百万円の支出減少）となりました。

これは主に、長期借入れによる収入175億67百万円、長期借入金返済による支出229億74百万円、自己株式の取得による支出40億68百万円、リース債務の返済による支出21億86百万円及び配当金の支払額33億90百万円などによるものであります。

資本の財源及び資金の流動性

1) 経営資源の配分に関する考え方

当社グループは財務健全性と資本効率のバランスを考慮し経営資源を配分することを財務戦略の基本方針としております。

営業活動により獲得した資金の配分のうち設備投資に関しては、中長期的な成長に向けた高付加価値製品の供給体制を維持、構築するために毎期180～250億円の設備投資を継続してまいります。

株主還元については、継続的かつ安定的な配当を実施していくことが経営の最重要課題の一つと考えており、連結ベースでの配当性向は30%を目途にしております。

2) 資金需要の主な内容

当社グループの資金需要は、営業活動に係る資金支出では製品原材料の購入費用及び電力料、修繕費、消耗品費など製造経費のほか、仕入販売する商品の購入費用、運搬及び保管費、販売促進費、人件費などの販売費及び一般管理費であります。

また、投資活動に係る資金支出は、環境に配慮した高付加価値製品の供給体制構築に必要な成長投資のほか、既存の生産設備や物流施設の維持更新及び自動化による効率改善を目的としたものであります。

3) 資金調達

当社グループの主たる財源は、営業キャッシュ・フロー、金融機関からの借入れ及びコマーシャル・ペーパーの発行によるものであります。

子会社の資金調達については、原則として親会社からのグループファイナンスに一元化する運用を行っております。その結果、連結ベースでの資金コストを低減するとともに、効率的な資金運用を実現しております。

また、資金の流動性については、現金及び預金に加え、機動性及び流動性確保の補完機能を高めるため総額100億円のコミットメントライン契約を有しております。

(5) 生産、受注及び販売の実績

生産実績

製品別生産実績

品目	生産高(百万円)	前年同期比(%)
製品		
トレー容器	24,579	114.0
弁当・惣菜容器	55,429	101.9
その他製品	2,018	87.9
合計	82,027	104.8

(注)1 生産高は、主として生産数量に見積り製造原価(単価)を乗じて算定しておりますが、その他製品の一部については、販売価格によっております。

2 当社グループは、簡易食品容器関連事業の単一セグメントであるため、品目別に記載しております。

3 上記の金額には、消費税等は含まれておりません。

製品・商品仕入実績

品目	仕入高(百万円)	前年同期比(%)
製品		
トレー容器	1,625	109.9
弁当・惣菜容器	13,633	113.3
その他製品	1,337	112.3
小計	16,597	112.9
商品		
包装資材	32,846	104.3
その他商品	7,267	99.1
小計	40,114	103.3
合計	56,711	105.9

(注)1 当社グループは、簡易食品容器関連事業の単一セグメントであるため、品目別に記載しております。

2 上記の金額には、消費税等は含まれておりません。

受注実績

当社グループは、主として需要見込による生産方式のため、受注状況については特記すべき事項はありません。

販売実績

品目	販売高（百万円）	前年同期比（％）
製品		
トレー容器	40,635	112.1
弁当・惣菜容器	108,726	105.0
その他製品	2,796	92.4
小計	152,158	106.5
商品		
包装資材	39,030	103.0
その他商品	5,761	102.4
小計	44,791	102.9
合計	196,950	105.7

(注)1 総販売実績に対し、10%以上に該当する販売先はありません。

2 当社グループは、簡易食品容器関連事業の単一セグメントであるため、品目別に記載しております。

3 上記の金額には、消費税等は含まれておりません。

4 【経営上の重要な契約等】

該当事項はありません。

5【研究開発活動】

(1) 基本方針

当社グループの研究開発は、多様化するお客様のニーズにお応えできる簡易食品容器を提供することを基本として、汎用トレー、刺身容器、寿司容器、惣菜容器、オードブル容器、耐熱容器などの各カテゴリー別に新たな容器及び新素材の開発に取り組んでおります。当連結会計年度は昨年に引き続き、CO2の削減および独自開発素材の研究、リサイクル原料を有効活用した素材の研究、高透明・高耐熱などの機能性容器の研究、生産性向上のための成形・押出・金型技術の開発に努めてまいりました。

(2) 研究開発の体制

研究開発の体制としては、製品開発1部及び2部、基礎技術研究室、生産技術部が各々製品等の改良、開発を担当し、他社が追随できない当社オリジナル製品の開発・改良を行っております。

総合研究所は、研究開発の設備が充実していることに加え、人材の育成を図っていく環境も整備しております。

なお、当社グループは、簡易食品容器関連事業の単一セグメントであるため、開発部門の経費を研究開発費として記載しております。当連結会計年度における研究開発費の総額は、1,195百万円であります。

(3) 成果

生産技術及び素材

- 1) 安全性を確保した「トレーtoトレー」及び「ボトルtoトレー」PETリサイクルシステムの生産性向上
- 2) マルチFPシートの素材を有効活用した、「耐熱・断熱に優れた容器シリーズ」など、品種拡充
- 3) 耐熱耐油に加え耐寒性能を備えたPET素材OPETシートの安定生産
- 4) 透明性と耐熱性を兼ね備えた「透明PP」の透明性の向上、蓋素材などへの拡充
- 5) 紙容器「角紙トレー」の成形技術及び生産体制の確立

新製品の開発状況

省資源化の推進とCO2削減はもちろんのこと、軽量化、ロースタック化、人手不足による省人化、デリバリー需要の広がりなどが進んでいくなかで、市場がどのような機能を求めているのかを重視した製品開発を行ってまいりました。主な成果として以下の製品を上市しました。

カテゴリ	シリーズ名	特長
寿司・刺身	四季皿(寿司・刺身)	立体的な皿形状で高級感を演出。テープ不要の安心かん合で作業性が向上。
	カレン盛台	テープ不要な安心かん合のカレンシリーズに盛台機能を追加。
	長角鉢 盛台TZ	ツマ削減でフードロスにも貢献。ストッパー機能で中身がズレにくい刺身容器。
	大波皿(追加)	巻き寿司、にぎり寿司が兼用できる好評シリーズに5サイズ追加拡充。
折箱	WP-400RV	どちらからでも使える新タイプのリパーシブルタイプの折箱。
水産	平舟 OPET低蓋	環境に配慮したエコOPET素材で低蓋追加。冷凍輸送にも最適。
精肉	FLステージ(32)	ステージ機能により広い盛り付け面でボリューム演出できるロースタックトレー。
	FLミンチ(45)	巾20cm棚割りサイズで大容量パック。45mm深さのラインナップ化。
	MSDプレインST	ロースビーフ用にボリューム訴求できる195mm棚割りサイズを追加。
テイクアウト & デリバリー	DLV麺丼MFP	マルチFP素材を採用。断熱性のあるレンジアップ可能な麺類容器。
	DLVランチ	折蓋式でクイックロックかん合機能。本体とフタが切りはなせる機能付き。
	DLV-BOX	デリバリーに最適。同シリーズのカップも連結できるMSD素材の折蓋容器。
	DLV角	汁漏れしにくい内外かん合。連結かん合機能付で輸送時の荷崩れ対策にも適している。
	DLVデリ	汁漏れしにくいナベ型タイプをシリーズ化。連結かん合機能で荷崩れしにくく大容器と小容器も連結できる。
弁当・丼	SUうるし	漆器をイメージした重厚な形状でつまり感を演出できる弁当容器。
	SU京手箱	和モダンを表現したシンプルで手にフィットする形状で持ちやすい弁当容器。
	MSDセイフ	食材の噛み込みが抑制できて汁漏れしにくい深型弁当容器。テープ不要の安心かん合。
惣菜	MFP優デリ	やわらかい形状で内かん合仕様。コンテナの積載効率のよい惣菜容器。
	MFPグラブ丸	MFPグラブに底面ステージ+側面絞りのある丸形状タイプを追加してシリーズ拡充。
	MFPわかば	内かん合で汁漏れしにくい好評シリーズに2サイズ追加。
麺	MSD-SB	食材の乾燥と薬味移りしにくい仕切り付き蓋仕様。安心かん合仕様の麺容器。
サラダ	APヘキサ	量目を抑える事の出来る六角形状のサラダ容器。コンテナ効率にも貢献。
フードパック	SAK	スッキリした高蓋形状で「かん合音」により作業性アップ。テーブルス化に最適な「かん合フードパック」をシリーズ化。
その他	パイオプラスチック輝皿/FTセレクト	植物由来原料を25%使用した素材でシリーズ化。

第3【設備の状況】

1【設備投資等の概要】

当連結会計年度において実施いたしました当社グループの設備投資の総額は19,412百万円であります。主な設備投資及び除売却は次のとおりであります。

なお、当社及び当社グループは単一セグメントのため、セグメントごとの記載を省略しております。

- (1) 当連結会計年度に取得した主要設備
- ・当社福山配送センターの増築 3,478百万円
- (2) 当連結会計年度において継続中の主要設備の新設、拡充
- ・当社中部ハブセンターの増築 2,591百万円
 - ・当社関西工場・関西ハブ配送センター 1,835百万円
- (3) 当連結会計年度に実施した重要な固定資産の売却、撤去、滅失
- ・当社中部第一工場の火災事故による滅失 1,653百万円

2【主要な設備の状況】

当社グループにおける主要な設備は、次のとおりであります。

なお、当社及び当社グループは単一セグメントのため、事業所別に記載しております。

- (1) 提出会社

(2021年3月31日現在)

事業所名 (所在地)	事業部門 の名称	設備 の内容	帳簿価額(単位:百万円)							従業員 数 (人)
			建物及び 構築物	機械装置 及び運搬具	土地		リース 資産	その他	合計	
					金額	面積(m ²)				
本社 (広島県福山市)	管理及び 製造部門	本社施設	548	247	389	11,748.15	-	511	1,698	190
東京本社 (東京都新宿区)	販売及び 管理部門	販売業務 施設	71	35	-	-	3	126	237	312
広島営業所 (広島県広島市)	販売部門		956	0	355	3,305.85	-	38	1,350	20
山形工場 (山形県寒河江市)	製造部門	生産設備	1,197	1,558	735	63,243.32	96	97	3,685	8
関東工場 関東八千代工場 関東エコベット工場 関東リサイクル工場 (茨城県結城郡八千代町)			10,171	8,276	2,372	93,794.10	320	425	21,566	38
関東下館工場 (茨城県筑西市)			1,803	2,118	1,715	78,158.99	483	236	6,357	11
中部工場 中部エコベット工場 中部リサイクル工場 (岐阜県安八郡輪之内町)			6,862	5,704	799	48,457.74	34	148	13,550	16
笠岡工場 (岡山県笠岡市)			642	1,777	548	40,708.71	157	87	3,213	6
福山工場 福山リサイクル工場 (広島県福山市)			1,751	3,365	1,937	80,070.40	562	251	7,867	13
九州工場 (佐賀県神埼郡吉野ヶ里町)			843	1,129	838	46,417.30	24	90	2,926	9
総合研究所 (広島県福山市)			開発及び 製造部門	研究開発 施設	1,778	124	165	6,047.66	-	178

(注)1 帳簿価額のうち「その他」は、工具、器具、備品であります。

2 連結子会社からの賃借設備につきましては、提出会社の設備として記載しております。

3 設備の主なものは全て稼働中であります。

(2) 国内子会社

(2021年3月31日現在)

会社名	事業所名 (所在地)	事業部門 の名称	設備 の内容	帳簿価額(単位:百万円)						従業員 数 (人)	
				建物及び 構築物	機械装置 及び運搬 具	土地		リース 資産	その他		合計
						金額	面積(m ²)				
エフピコ物 流(株)	北海道配送センター (北海道石狩市)	物流部門	倉庫設 備	797	4	243	21,097.09	-	23	1,068	1
	東北配送センター (山形県寒河江市)			756	31	1,136	105,576.63	-	30	1,954	9
	関東配送センター (茨城県結城郡八千代町)			7,999	337	1,703	125,265.58	25	199	10,265	31
	八王子配送センター (東京都八王子市)			7,321	215	4,140	72,231.25	-	162	11,839	11
	中部配送センター (岐阜県安八郡輪之内町)			3,482	155	1,581	70,075.98	-	84	5,304	13
	関西配送センター (兵庫県神戸市)			2,958	97	2,842	28,977.95	-	43	5,941	9
	福山配送センター (広島県福山市)			9,484	652	4,194	198,097.90	-	359	14,691	66
	九州配送センター (佐賀県神埼郡吉野ヶ里町)			2,859	162	338	58,830.69	-	88	3,450	8
エフピコア ルライト(株)	本社工場 ダンボール工場他 (岡山県笠岡市)	製造部門	生産設 備	1,885	1,425	691	29,804.56	6	75	4,084	100
エフピコグ ラビア(株)	本社工場 (岡山県浅口市)	製造部門	生産設 備	2,568	1,352	-	16,241.00	4	49	3,974	85

- (注) 1 帳簿価額のうち「その他」は、工具、器具、備品であります。
2 連結会社間の賃貸借設備につきましては、借主側で記載しております。
3 設備の主なものは全て稼働中であります。

3【設備の新設、除却等の計画】

当社グループの設備投資については、景気予測、需要動向、投資効率等を総合的に勘案して策定しております。設備計画は原則的に連結会社各社が個別に策定していますが、計画策定に当たっては提出会社を中心に調整を図っております。

(1) 重要な設備の新設等

当連結会計年度末現在における重要な設備の新設等の状況は次のとおりであります。

(単位:百万円)

会社名	事業所名 (所在地)	設備の内容	投資予定金額		資金調達方法	着手及び完了予定年月		完成後の 増加能力
			総額	既支払額		着手	完了	
提出会社	中部ハブセンター (岐阜県安八郡輪之内町)	倉庫の増築	5,285	2,471	自己資金 及び借入金	2019年12月	2021年9月	中部地区の保管能 力が約25%増加

- (注) 1 上記設備は連結子会社であるエフピコ物流株式会社に賃貸する予定です。
2 上記金額には、消費税等は含んでおりません。

(2) 重要な設備の除却等

経常的な設備更新のための除却を除き、重要な設備の除却等の計画はありません。

第4【提出会社の状況】

1【株式等の状況】

(1)【株式の総数等】

【株式の総数】

種類	発行可能株式総数(株)
普通株式	240,000,000
計	240,000,000

(注) 2020年7月31日開催の取締役会決議に基づき、2020年10月1日付で株式分割に伴う定款変更を行い、発行可能株式総数は120,000,000株増加し、240,000,000株となっております。

【発行済株式】

種類	事業年度末現在発行数(株) (2021年3月31日)	提出日現在発行数(株) (2021年6月25日)	上場金融商品取引所名 又は登録認可金融商品 取引業協会名	内容
普通株式	84,568,424	84,568,424	東京証券取引所 市場第一部	単元株式数100株
計	84,568,424	84,568,424	-	-

(注) 1 2020年7月31日開催の取締役会決議に基づき、2020年8月18日付で自己株式の消却を行っております。これにより、発行済株式総数は2,000,000株減少し、42,284,212株となっております。

2 2020年7月31日開催の取締役会決議に基づき、2020年10月1日付で普通株式1株につき2株の割合で株式分割を行っております。これにより、発行済株式総数は42,284,212株増加し、84,568,424株となっております。

(2)【新株予約権等の状況】

【ストックオプション制度の内容】

該当事項はありません。

【ライツプランの内容】

該当事項はありません。

【その他の新株予約権等の状況】

該当事項はありません。

(3)【行使価額修正条項付新株予約権付社債券等の行使状況等】

該当事項はありません。

(4)【発行済株式総数、資本金等の推移】

年月日	発行済株式 総数増減数 (株)	発行済株式 総数残高 (株)	資本金増減額 (百万円)	資本金残高 (百万円)	資本準備金 増減額 (百万円)	資本準備金 残高 (百万円)
2020年8月18日(注)1	2,000,000	42,284,212	-	13,150	-	15,487
2020年10月1日(注)2	42,284,212	84,568,424	-	13,150	-	15,487

(注) 1 自己株式の消却による減少であります。

2 2020年10月1日付で普通株式1株につき2株の割合で株式分割を行っております。これにより、発行済株式総数は42,284,212株増加し、84,568,424株となっております。

(5) 【所有者別状況】

2021年3月31日現在

区分	株式の状況(1単元の株式数100株)								単元未満株式の状況(株)
	政府及び地方公共団体	金融機関	金融商品取引業者	その他の法人	外国法人等		個人その他	計	
					個人以外	個人			
株主数(人)	-	58	26	145	247	1	3,628	4,105	-
所有株式数(単元)	-	297,764	5,174	339,183	91,701	8	111,775	845,605	7,924
所有株式数の割合(%)	-	35.21	0.61	40.11	10.84	0.00	13.22	100.00	-

(注) 自己株式2,762,648株は、「個人その他」に27,626単元及び「単元未満株式の状況」に48株含めて記載しております。

(6) 【大株主の状況】

2021年3月31日現在

氏名又は名称	住所	所有株式数(千株)	発行済株式(自己株式を除く。)の総数に対する所有株式数の割合(%)
株式会社小松安弘興産	東京都港区赤坂1丁目11番12号	28,778	35.18
日本スタートラスト信託銀行株式会社(信託口)	東京都港区浜松町2丁目11番3号	5,630	6.88
株式会社日本カストディ銀行(信託口)	東京都中央区晴海1丁目8番12号	4,628	5.66
積水化成工業株式会社	大阪市北区西天満2丁目4番4号	3,245	3.97
株式会社日本カストディ銀行(信託口9)	東京都中央区晴海1丁目8番12号	2,134	2.61
株式会社西日本シティ銀行	福岡市博多区博多駅前3丁目1番1号	1,760	2.15
エフピコ共栄会	広島県福山市曙町1丁目13番15号	1,567	1.92
株式会社日本カストディ銀行(三井住友信託銀行再信託分・株式会社もみじ銀行退職給付信託口)	東京都中央区晴海1丁目8番12号	1,525	1.86
日本スタートラスト信託銀行株式会社(退職給付信託積水化成工業口)	東京都港区浜松町2丁目11番3号	1,200	1.47
第一生命保険株式会社(常任代理人 株式会社日本カストディ銀行)	東京都千代田区有楽町1丁目13番1号(東京都中央区晴海1丁目8番12号)	1,102	1.35
計	-	51,574	63.04

(注) 2020年10月1日付で普通株式1株につき2株の割合で株式分割を行っており、上記の株式数は、株式分割後の株式数を記載しております。

(7)【議決権の状況】

【発行済株式】

2021年3月31日現在

区分	株式数(株)	議決権の数(個)	内容
無議決権株式	-	-	-
議決権制限株式(自己株式等)	-	-	-
議決権制限株式(その他)	-	-	-
完全議決権株式(自己株式等)	(自己保有株式) 普通株式 2,762,600	-	-
完全議決権株式(その他)	普通株式 81,797,900	817,979	-
単元未満株式	普通株式 7,924	-	1単元(100株)未満の株式
発行済株式総数	84,568,424	-	-
総株主の議決権	-	817,979	-

(注)2020年10月1日付で普通株式1株につき2株の割合で株式分割を行っており、上記の株式数は、株式分割後の株式数を記載しております。

【自己株式等】

2021年3月31日現在

所有者の氏名又は名称	所有者の住所	自己名義所有株式数(株)	他人名義所有株式数(株)	所有株式数の合計(株)	発行済株式総数に対する所有株式数の割合(%)
(自己保有株式) 株式会社エフピコ	広島県福山市曙町1丁目13番15号	2,762,600	-	2,762,600	3.27
計	-	2,762,600	-	2,762,600	3.27

(注)2020年10月1日付で普通株式1株につき2株の株式分割を行っており、上記の株式数は、株式分割後の株式数を記載しております。

2【自己株式の取得等の状況】

【株式の種類等】 会社法第155条第3号及び会社法第155条第7号に該当する普通株式の取得

(1)【株主総会決議による取得の状況】

該当事項はありません。

(2)【取締役会決議による取得の状況】

会社法第459条第1項の規定による定款の定めに基づく自己株式の取得

区分	株式数(株)	価額の総額(円)
取締役会(2021年2月19日)での決議状況 (取得期間 2021年2月22日~2021年5月31日)	900,000	4,000,000,000
当事業年度前における取得自己株式	-	-
当事業年度における取得自己株式	893,700	3,999,711,492
残存決議株式の総数及び価額の総額	6,300	288,508
当事業年度の末日現在の未行使割合(%)	0.7	0.0
当期間における取得自己株式	-	-
提出日現在の未行使割合(%)	0.7	0.0

(注)当該決議における自己株式の取得は、2021年3月17日をもって終了しております。

(3) 【株主総会決議又は取締役会決議に基づかないものの内容】

区分	株式数(株)	価額の総額(円)
当事業年度における取得自己株式	138	609,270
当期間における取得自己株式	32	142,400

(注) 当期間における取得自己株式には、2021年6月1日からこの有価証券報告書提出日までの単元未満株式の買取りによる株式は含まれておりません。

(4) 【取得自己株式の処理状況及び保有状況】

区分	当事業年度		当期間	
	株式数(株)	処分価額の総額(円)	株式数(株)	処分価額の総額(円)
引き受ける者の募集を行った取得自己株式	-	-	-	-
消却の処分を行った取得自己株式	2,000,000	3,619,008,656	-	-
合併、株式交換、株式交付、会社分割に係る移転を行った取得自己株式	-	-	-	-
その他(譲渡制限付株式報酬による自己株式の処分)	10,000	18,095,043	-	-
保有自己株式数	2,762,648	-	2,762,680	-

(注) 1 当期間における処理自己株式数には、2021年6月1日からこの有価証券報告書提出日までの単元未満株式の買増しによる売渡株式は含まれておりません。

2 当期間における保有自己株式数には、2021年6月1日からこの有価証券報告書提出日までの単元未満株式の買取り及び売渡による株式は含まれておりません。

3 2020年10月1日付で普通株式1株につき2株の割合で株式分割を行っております。当事業年度における消却の処分を行った取得自己株式2,000,000株及びその他(譲渡制限付株式報酬による自己株式の処分)10,000株は、株式分割前の株式数を記載しております。

3 【配当政策】

当社は、株主の皆様への利益還元を最重要課題の一つと考え、収益力の向上と財務体質の強化を図り、継続的かつ安定的な配当を実施していくことを経営方針としております。内部留保につきましては、経営体質の充実強化とともに事業拡大に向けての戦略投資等の機動的な実施に備えてまいります。また、これらを総合的に勘案しながら連結ベースでの配当性向30%を目途にまいります。

当社は、中間配当と期末配当の年2回の剰余金の配当を行うことを基本方針としております。

当社は、「剰余金の配当等会社法第459条第1項各号に定める事項については、法令に別段の定めのある場合を除き、株主総会の決議によらず取締役会の決議により定める。」旨定款に定めております。

当社は、2020年10月1日付で普通株式1株につき2株の株式分割を行っております。当事業年度の配当につきましては、上記方針に基づき、中間配当金を1株当たり41円(株式分割前の金額)とし、期末配当金を1株当たり24円(株式分割後の金額)といたしました。その結果、当事業年度の1株当たりの年間配当金は株式分割前の金額で89円となり、連結ベースでの配当性向は30.1%となりました。

当社は、「取締役会の決議により、毎年9月30日及び毎年3月31日を基準日として、また、その他の基準日を定めて剰余金の配当をすることができる。」旨定款に定めております。

なお、当事業年度に係る剰余金の配当は以下のとおりであります。

決議年月日	配当金の総額(百万円)	1株当たり配当金(円)
2020年10月30日 取締役会決議	1,695	41円
2021年5月21日 取締役会決議	1,963	24円

4【コーポレート・ガバナンスの状況等】

(1)【コーポレート・ガバナンスの概要】

コーポレート・ガバナンスの体制

イ．基本的な考え方

当社のコーポレート・ガバナンスに関する基本的な考え方は、意思決定の透明性・公正性を確保し、保有する経営資源（人・物・金・情報）を有効に活用するとともに、迅速かつ果敢な意思決定により持続的な成長と中長期的な企業価値を向上させることと認識しております。

当社は、次の基本方針に沿って、コーポレート・ガバナンスの充実に取り組んでまいります。

(a) 株主の権利・平等性の確保

当社は、全ての株主に対して実質的な平等性を確保するとともに株主の権利が確保されるよう、金融商品取引法及び関係法令や東京証券取引所の定める適時開示等に係る規則を遵守し、速やかな情報開示を行っております。

(b) 株主以外のステークホルダーとの適切な協働

当社は、企業価値を財務的価値のみならず、数字では表せられない無形な価値を社会的責任を全うするためには必要であると認識し、顧客、取引先、社会、従業員、株主など、各ステークホルダーとの適切な協働を実践してまいります。また、取締役会・経営陣は、当社の経営理念に基づき、法令、協定及び社内規程等を遵守するとともに、高い倫理観と社会的良識をもって、全てのステークホルダーを尊重し協働する企業文化・風土の醸成に向け、リーダーシップを発揮してまいります。

なお、海洋プラスチックごみ問題などの環境問題解決は、各企業・団体が丸となって対処すべき課題であるとの考えから、2020年4月にエフピコ環境基金を創設し、環境保全をテーマに活動するNPO団体などへ助成を行うとともに、社員も積極的に参加しております。

(c) 適切な情報開示と透明性の確保

当社は、情報開示は重要な経営課題の一つであると認識しており、顧客、取引先、社会、従業員、株主など、各ステークホルダーから理解を得るために、適切な情報開示を行うことが必要不可欠と考えております。法令に基づく開示以外にも重要と判断される情報（非財務情報も含む）については、当社ホームページや企業報告書「エフピコレポート」等の様々な手段により積極的に開示を行っております。

(d) 取締役会等の責務

当社の取締役会は、株主に対する受託者責任・説明責任を踏まえ、持続的な成長と中長期的な企業価値の向上を目指し、収益力・資本効率等の改善を図るべく、当社の目指す経営目標の実現に向けて重要な企業戦略を定めて実行しております。また、内部統制システムやリスク管理体制を整備することで、経営陣幹部による適切なリスクテイクを支えるための役割や責務を果たしております。

当社は、会社法上の機関設計として監査等委員会設置会社を選択しており、社外取締役が過半数を占める監査等委員会が経営監視の役割を担い、透明性の高い経営の実現に取り組んでおります。監査等委員会は、業務執行者からの独立性を確保し、監査等委員である取締役は、取締役会における議決権が付与され監査・監督機能の強化を図っております。また、監査等委員である取締役は、取締役会の他重要な会議に出席するとともに、必要に応じて業務執行部門から報告を求め、当社の業務執行状況に関する情報を収集しております。

(e) 株主との対話

当社は、持続的な成長と中長期的な企業価値向上に資するため、株主との建設的な対話を積極的にを行い、株主の意見や要望を経営に反映させ、株主とともに当社を成長させていくことが重要と認識しており、代表取締役やIR活動を統括する取締役を中心に当社の経営戦略や経営計画に対する理解を得るため、株主との対話の場を設けております。当社は、株主との対話に際して、投資家の投資判断に重要な影響をおよぼす未公表の重要事実（インサイダー情報）の漏洩防止に努め、万一、未公表の決算情報などの重要な情報を証券アナリストなどに提供した場合、フェア・ディスクロージャー・ルールに則り、速やかに他の投資家にも公平に情報提供を行います。

ロ．コーポレート・ガバナンスの体制の概要及び当該体制を採用する理由

当社は、業務の執行と監督の分離をより一層進め、業務執行における決定の迅速性及び機動性を向上させると同時に業務執行に対する監督機能の強化を図ることで、取締役会が高度な説明責任を果たし、持続的な成長と中長期的な企業価値向上を実現させることを目的として、監査等委員会設置会社を採用しております。

取締役会は、18名の取締役（うち5名は監査等委員である社外取締役）で構成されており、議長は代表取締役社長の佐藤守正が務めております。法令、定款及び取締役会規程等に定められた事項について決議を行うほか、経営戦略や当社の目指す経営目標の実現に向けた基本方針について、自由な意見交換のもとで建設的な議論を行っております。なお、定例取締役会は原則月1回開催し、必要に応じて臨時取締役会を開催しております。また、多様な経験と幅広い見識を有する有識者などを社外取締役に選任し、業務の執行と一定

の距離を置いた立場から意見を行うことで、客観的な経営の監督の実効性を確保しており、透明性の高い経営の実現に取り組んでおります。

監査等委員会は、5名の社外取締役（うち4名は独立社外取締役）で構成されており、委員長は独立社外取締役の末吉竹二郎が務めております。社外取締役によるモニタリング機能を重視することで、経営の健全性の維持と強化に取り組んでおります。定例監査等委員会を原則月1回開催し、必要に応じて臨時監査等委員会を開催しております。

また、任意の諮問機関として、独立社外取締役が委員長を務める指名諮問委員会及び報酬諮問委員会を設置しております。指名諮問委員会は、取締役の選解任の方針、選解任の内容、その他取締役の指名に関して取締役会が必要と認めた事項について、報酬諮問委員会は、取締役の報酬等の方針、報酬等の内容、報酬等に関して株主総会に付議する事項及びその他取締役の報酬に関し取締役会が必要と認めた事項についてそれぞれ取締役会より諮問を受け、意見等を取締役会に対し答申しております。

このほか、経営及び各業務運営管理に関する重要執行方針を協議する機関として、経営会議を設置し、取締役、執行役員及びグループ会社社長が出席し、原則月1回開催しております。また、関係する取締役、執行役員及び部門長が出席する情報交換会を週1回、オペレーション会議を月1回開催し、社内外の情報を共有するとともに、業務リスクを適切に管理し、リスク発生を未然に防止する体制を構築しております。

当社は、業務執行の監査・監督機能を一層強化して持続的成長と中長期的な企業価値の向上を目指すには、現体制が最適であると考えております。

なお、取締役及び執行役員の氏名は、「(2) 役員の状況 役員一覧」に記載のとおりであります。

当社におけるコーポレート・ガバナンスの体制は次のとおりであります。

(コーポレート・ガバナンス体制図)

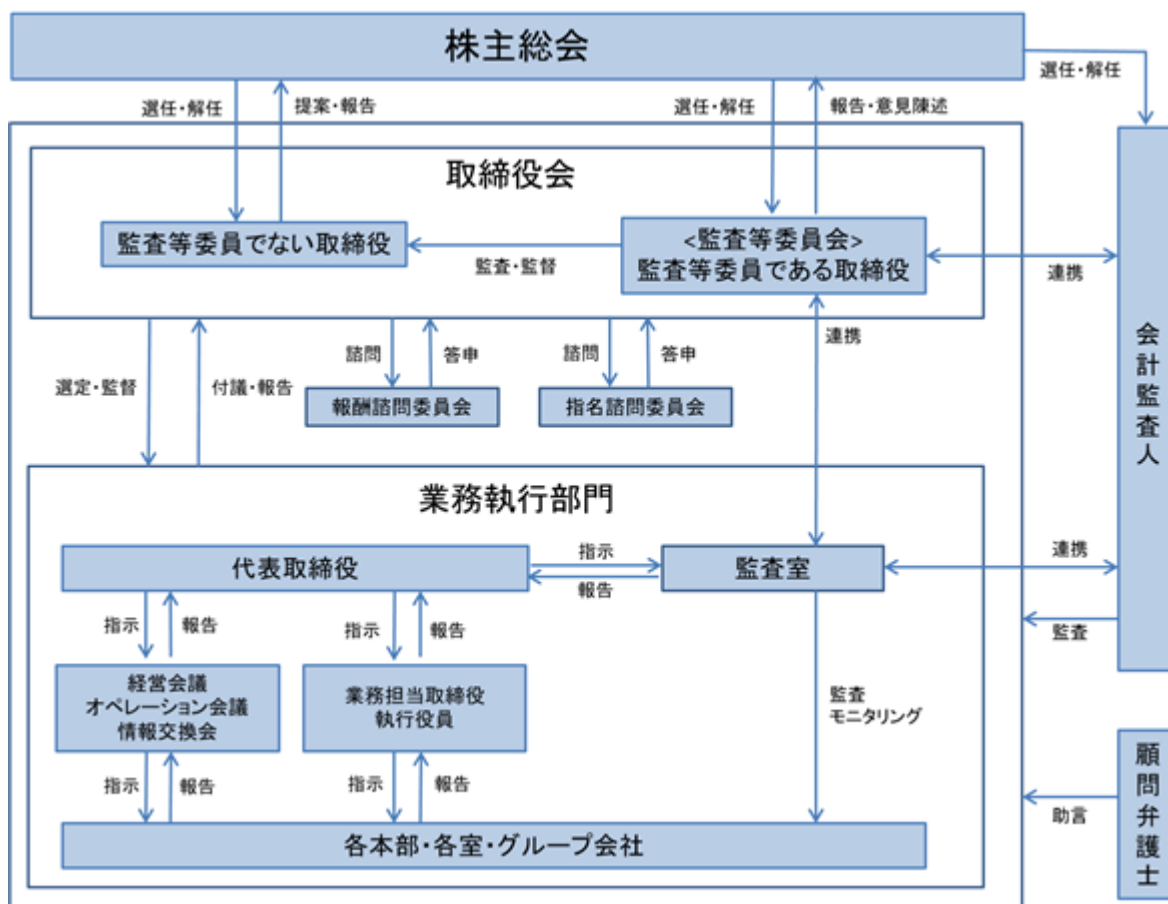

八．その他のコーポレート・ガバナンスに関する事項

当社取締役会において決議した業務の適正を確保するための体制（「内部統制システムの基本方針」）及びその運用状況は、次のとおりであります。

- (a) 当社及び子会社の取締役及び使用人の職務の執行が法令及び定款に適合することを確保するための体制と損失の危険の管理に関する規程その他の体制

（コンプライアンス体制）

取締役及び使用人が、高い倫理観と社会的良識を持ち、コンプライアンス精神の浸透を図ることを目的に制定した「エフピコグループ行動憲章」、「エフピココンプライアンス行動規範」を会社法に則り、取締役及び使用人に対して周知を図る。

法令違反その他コンプライアンスに関する問題の早期発見、是正を図るため、内部通報制度の詳細を規定した「職場相談窓口に係る規程」に基づき、社内の通報窓口のほか経営陣から独立した窓口として弁護士事務所を設置するとともに通報者の不利益の防止を図る。

法務・コンプライアンス統括室において、グループ横断的にコンプライアンスに係る教育・研修、内部通報制度の運用状況の検証、その他コンプライアンスについての取り組みを推進する。

（リスク管理体制）

「リスク管理規程」に基づき、リスクを区分してグループ全体のリスクを適切に管理する。具体的には、生産・物流・販売に関する業務リスクでは、原則月次で取締役、執行役員、ジェネラルマネージャーによるオペレーション会議が開催され、リスクを共有化するとともに課題・対応策を審議する。また、グループ会社のリスク管理では、取締役、執行役員、グループ会社の代表者による情報交換会が定期的に行われ、リスクを共有化するとともに課題・対応策を審議する。

当社グループに危機的事態が顕在化したときのため、その被害を最小化するための危機管理について「危機管理規程」を定め、当社及び当社子会社の取締役及び使用人に周知する。

（モニタリング体制）

業務執行部門とは独立した社長直轄の監査室による内部監査を実施し、業務執行部門のリスク管理状況、コンプライアンス状況も含めモニタリングを行う。これにより、使用人の職務の執行が法令及び定款に適合することを確保する。

（情報開示体制）

法定開示及び適時開示に係る情報は、秘書室に情報集約し、関係部門と協議の上、開示の必要性可否の判断を行う。より一層透明性を確保し健全性を図るため、「インサイダー情報管理規程」に基づき情報開示体制を確保する。

- (b) 当社及び子会社の取締役の職務の執行に係る情報の保存及び管理に関する体制

取締役の職務に係る情報の保存・管理は、「文書管理規程」で定め、適正な運用を図るものとする。保存文書の保存年限は、関係法令で定められた期間とし、必要に応じて閲覧可能な状態を維持するものとする。

- (c) 当社及び子会社の取締役の職務の執行が効率的に行われることを確保するための体制

当社は、監査等委員会設置会社であり、経営の意思決定の迅速化と取締役の職務執行の監査・監督機能の強化を図る。経営に関する重要事項を協議する機関としては、経営会議を設置する。

経営上の意思決定機関として取締役会を原則月次で開催し、重要事項の決定のほか、取締役の業務執行状況の監督を行い、効率的な職務執行を確保する。

- (d) 当社及び子会社から成る企業集団における業務の適正を確保するための体制及び子会社の取締役等の職務の執行に係る事項の当社への報告に関する体制

当社が定める「グループ運営規程」において、子会社の経営上の重要事項または問題が発生した場合、速やかに主管本部・主管会社へ報告・連絡するとともに、当社への報告を義務づけ、子会社の財務状況やその他重要情報について、必要に応じて随時報告を実施する。

その他当社グループは、原則月次で当社及び子会社の取締役が出席する経営会議を開催し、当社子会社において発生した重要な事象について経営会議における報告を義務づける。

- (e) 監査等委員会の職務を補助すべき取締役及び使用人に関する事項、また、その取締役及び使用人の取締役（監査等委員である取締役を除く）からの独立性に関する事項、及び取締役および使用人に対する指示の実効性の確保に関する事項

監査等委員会の職務を補助すべき人員は、専任の体制を取っていないが、監査等委員の職務の必要に応じ、関連する部門が支援する体制とする。

監査等委員会の職務を補助すべき使用人を置く場合、取締役会は監査等委員会と協議の上、監査等委員会の職務を補助すべき使用人を指名することができる。

当該使用人は、監査等委員会の指示命令に従うものとし、当該使用人の人事異動、人事評価、懲戒処分等、雇用に係る重要事項についてはあらかじめ監査等委員会の同意を得るものとする。

- (f) 当社及びグループ会社の取締役(監査等委員である取締役を除く)及び使用人が監査等委員会に報告をするための体制、その他の監査等委員会への報告に関する体制及び当該報告をした者が不利な取扱いを受けないことを確保するための体制

当社及びグループ会社の取締役(監査等委員である取締役を除く)及び使用人は、監査等委員会から業務執行に関する事項の報告を求められた場合には、速やかに報告を行わなければならないものとする。内部通報制度に基づき、不正行為が確認された場合は、監査等委員会へ遅滞なく報告を行うよう、取締役及び使用人に対してその周知を図るものとする。

また、監査等委員会に対しては、内部監査部門である監査室より内部監査に関わる連絡と監査結果の報告を行い、監査等委員会は必要に応じて監査室に調査を求めるとともに、必要に応じて業務執行部門から報告を求め、当社の業務執行状況に関する情報を収集する。

また、監査等委員会に対しては、内部監査部門である監査室より内部監査に関わる連絡と監査結果の報告を行い、監査等委員会は必要に応じて監査室に調査を求めるとともに、必要に応じて業務執行部門から報告を求め、当社の業務執行状況に関する情報を収集する。

- (g) 監査等委員の職務の執行について生ずる費用または債務の処理に係る方針に関する事項

当社は、監査等委員の職務の執行について合理的に生ずる費用の前払いまたは償還、その他当該職務の執行について生ずる費用または債務を、監査等委員の請求に基づき速やかに処理するものとする。

- (h) その他監査等委員会の監査が実効的に行われることを確保するための体制

監査等委員会の監査が実効的に行われることを確保するために、監査等委員会は、会計監査人や内部監査部門である監査室と連携するとともに、会社を取り巻くリスク・課題について、意見交換を行う。また、監査等委員は、取締役会の他重要な会議に出席するとともに、必要に応じて業務執行部門から報告を求め、当社の業務執行状況に関する情報を収集する。

二．責任限定契約の内容

当社は、社外取締役が職務の遂行にあたり、期待される役割を十分に発揮できるようにするため、会社法第427条第1項の規定により、社外取締役各氏との間で、責任限定契約を締結しています。ただし、当該契約に基づく損害賠償責任の限度額は、法令が定める額とし、責任限定が認められるのは、当該社外取締役が責任の原因となった職務の遂行において善意かつ重大な過失がないときに限るものとしています。

ホ．役員等賠償責任保険契約の内容の該当等

当社は、会社法第430条の3第1項に規定する役員等賠償責任保険契約を保険会社との間で締結しております。当該保険契約の被保険者の範囲は当社取締役であり、被保険者は保険料を負担しておりません。当該保険契約により被保険者が役員として業務につき行った行為に起因して、株主、会社及び第三者から損害賠償請求を受けた場合の争訟費用と損害賠償金が填補されることとなります。

ただし、被保険者の職務の執行の適正性が損なわれないようにするため、法令違反の行為であることを認識して行った行為に起因して生じた損害は、填補の対象としないこととしております。

取締役の定数

当社の取締役(監査等委員である取締役を除く。)は、15名以内、監査等委員である取締役は、5名以内とする旨、定款に定めております。

取締役の選任及び解任の決議要件

当社は、取締役の選任決議について、議決権を行使することができる株主の議決権の3分の1以上を有する株主が出席し、その議決権の過半数をもって行う旨定款に定めております。また、取締役の選任決議は、累積投票によらないものとする旨定款に定めております。

解任決議について、議決権を行使することができる株主の議決権の過半数を有する株主が出席し、その議決権の3分の2以上をもって行う旨、定款に定めております。

剰余金の配当等の決定機関

当社は、剰余金の配当等会社法第459条第1項各号に定める事項について、法令に別段の定めのある場合を除き、株主総会の決議によらず取締役会の決議により定める旨定款に定めております。これは、剰余金の配当等を迅速かつ機動的に行うことにより、資金効率の向上を図ることを目的とするものであります。

株主総会の特別決議要件

当社は、会社法第309条第2項に定める株主総会の特別決議要件について、議決権を行使することができる株主の議決権の3分の1以上を有する株主が出席し、その議決権の3分の2以上をもって行う旨定款に定めております。これは、株主総会における特別決議の定足数を緩和することにより、株主総会の円滑な運営を行うことを目的とするものであります。

(2) 【 役員の状況】

役員一覧

男性17名 女性1名 (役員のうち女性の比率5.5%)

役職名	氏名	生年月日	略歴	任期	所有株式数 (千株)
取締役社長 (代表取締役)	佐藤 守正	1959年 6月 2日生	1983年 4月 三井物産㈱入社 1998年 6月 当社非常勤取締役 1999年 3月 三井物産㈱退社 1999年 4月 当社取締役経営戦略室室長 1999年 6月 常務取締役経営戦略本部本部長 2000年 6月 専務取締役経営戦略本部本部長 2001年 6月 代表取締役副社長 兼経営戦略本部 本部長 兼総務人事本部・経理財務 本部・SCM本部管掌 2009年 6月 代表取締役社長 (現任) 2017年 6月 エフピコ商事㈱代表取締役会長 (現 任) エフピコチューバ㈱代表取締役会長 (現任) エフピコインターパック㈱代表取締 役会長 (現任) エフピコダイヤフーズ㈱代表取締役 会長 (現任) エフピコみやこひも㈱代表取締役会 長 (現任)	注 2	153
専務取締役 営業本部本部長 兼東日本営業統 括部統括マネージャー	高橋 正伸	1959年 5月 25日生	1982年 4月 当社入社 2005年 6月 取締役第一営業本部副本部長 兼 営業第 4 部部長 2014年 6月 エフピコインターパック㈱代表取締 役社長 2018年 4月 当社執行役員第一営業本部副本部長 2018年 6月 常務取締役第一営業本部本部長 2019年 4月 常務取締役営業本部本部長 兼東日 本営業統括部統括マネージャー 2019年 6月 専務取締役営業本部本部長 兼東日 本営業統括部統括マネージャー (現任)	注 2	17
専務取締役 生産本部本部長	永井 信幸	1959年 2月 21日生	1977年 4月 当社入社 2007年 6月 取締役生産本部副本部長 2009年 6月 取締役生産本部本部長 2014年 6月 常務取締役生産本部本部長 2016年 6月 専務取締役生産本部本部長 (現任)	注 2	3
専務取締役 経理財務本部本部長 兼経営企画 室管掌 兼秘書室東京本社管掌	池上 功	1959年 1月 27日生	1982年 4月 当社入社 2002年 6月 取締役東京本社支店長 2007年 6月 常務取締役経営企画室ジェネラルマ ネージャー 兼秘書室東京本社管掌 2009年 6月 常務取締役経営企画室ジェネラルマ ネージャー 兼経理財務本部管掌 兼 秘書室東京本社管掌 2012年 6月 常務取締役経理財務本部本部長 兼 経営企画室ジェネラルマネージャー 兼秘書室東京本社管掌 2017年 6月 専務取締役経理財務本部本部長 兼 経営企画室管掌 兼秘書室東京本社 管掌 (現任)	注 2	13
専務取締役 S C M本部本部長 兼情報システ ム部管掌	安田 和之	1955年 12月 9日生	1979年 9月 当社入社 2003年 6月 取締役新システム準備室室長 2008年 6月 取締役SCM本部本部長 2009年 6月 取締役SCM本部本部長 兼情報システ ム部管掌 2012年 4月 取締役SCM本部本部長 兼SCMグルー プ企画部ジェネラルマネージャー 兼情 報システム部管掌 2014年 6月 常務取締役SCM本部本部長 兼SCMグ ループ企画部ジェネラルマネー ジャー 兼情報システム部管掌 2015年 4月 常務取締役SCM本部本部長 兼情報シ ステム部管掌 2019年 6月 専務取締役SCM本部本部長 兼情報シ ステム部管掌 (現任)	注 2	15

役職名	氏名	生年月日	略歴	任期	所有株式数 (千株)
常務取締役 特販営業統括部統括マネージャー 兼容器開発部管掌 兼マーケティング部管掌	岡 恒治	1964年 1月18日生	1986年 4月 当社入社 2007年 6月 取締役東京営業第 1 部ジェネラルマネージャー 兼容器開発部ジェネラルマネージャー 2011年 4月 取締役東京営業第 1 部ジェネラルマネージャー 兼ストア支援事業部ジェネラルマネージャー 兼容器開発部管掌 2014年 4月 取締役東京営業第 1 部管掌 兼ストア支援事業部管掌 兼容器開発部管掌 2019年 4月 取締役特販営業統括部統括マネージャー 兼容器開発部管掌 兼ストア支援事業部管掌 2019年 6月 常務取締役特販営業統括部統括マネージャー 兼容器開発部管掌 兼ストア支援事業部管掌 2021年 4月 常務取締役特販営業統括部統括マネージャー 兼容器開発部管掌 兼マーケティング部管掌(現任)	注 2	9
常務取締役 総務人事本部管掌 兼特例子会社・就労継続支援 A 型事業管掌 兼環境対策室管掌 兼法務・コンプライアンス統括室管掌	西村 公子	1955年 7月22日生	2014年 7月 当社入社 執行役員総務人事本部副本部長 兼特例子会社・就労継続支援A型事業管掌 兼環境対策室管掌 2017年 6月 取締役総務人事本部副本部長 兼特例子会社・就労継続支援A型事業管掌 兼環境対策室管掌 兼法務・コンプライアンス統括室管掌 2019年 6月 常務取締役総務人事本部管掌 兼特例子会社・就労継続支援A型事業管掌 兼環境対策室管掌 兼法務・コンプライアンス統括室管掌(現任)	注 2	3
常務取締役 近畿中四国営業統括部統括マネージャー	小林 健治	1964年10月 7 日生	1987年 4月 当社入社 2014年 4月 執行役員東日本統括マネージャー 兼東京営業第 4 部ジェネラルマネージャー 2016年 4月 執行役員近畿統括マネージャー 兼近畿営業第 3 部ジェネラルマネージャー 2016年 6月 取締役近畿統括マネージャー 兼近畿営業第 3 部ジェネラルマネージャー 2017年 4月 取締役近畿統括マネージャー 2017年11月 取締役近畿統括マネージャー 兼近畿営業第 1 部ジェネラルマネージャー 2018年 4月 取締役近畿統括マネージャー 2019年 4月 取締役近畿中四国営業統括部統括マネージャー 2020年 6月 常務取締役近畿中四国営業統括部統括マネージャー(現任)	注 2	9
常務取締役 生産本部副本部長東地区担当	柘山 巖	1958年11月12日生	1982年12月 当社入社 2014年 4月 執行役員生産本部副本部長代理 2014年 7月 執行役員生産本部副本部長西地区担当 2015年 8月 執行役員生産本部副本部長東地区担当 2017年 6月 取締役生産本部副本部長東地区担当 2021年 6月 常務取締役生産本部副本部長東地区担当(現任)	注 2	1

役職名	氏名	生年月日	略歴	任期	所有株式数 (千株)
常務取締役 商事本部本部長	小川 浩嗣	1961年10月4日生	1985年4月 三井物産㈱入社 2008年6月 出向 Mitsui Plastics, Inc. Director & President (在ニューヨーク) 2014年10月 出向 三井物産プラスチック㈱取締役 専務執行役員 2017年4月 欧州三井物産㈱Senior Vice President & Divisional Operating Officer of Chemicals Civ. (EMEA) 2019年3月 欧州三井物産㈱退社 2019年4月 当社入社 商事本部顧問 2019年6月 取締役商事本部本部長 2021年6月 常務取締役商事本部本部長(現任)	注2	1
取締役 広域営業統括部統括マネージャー	佐藤 修	1957年8月7日生	1980年11月 当社入社 2010年6月 取締役東京営業第2部ジェネラルマ ネージャー 2012年4月 取締役広域営業部ジェネラルマネー ジャー 2016年4月 取締役広域営業部管掌 2019年4月 取締役広域営業統括部統括マネー ジャー(現任)	注2	56
取締役 総務人事本部本部長 兼秘書室管掌	永尾 秀俊	1961年6月4日生	1987年4月 当社入社 2014年4月 執行役員人事部ジェネラルマネー ジャー 2014年7月 執行役員人事部ジェネラルマネー ジャー 兼秘書室ジェネラルマネー ジャー 2015年6月 取締役総務人事本部本部長 兼人事 部ジェネラルマネージャー 兼秘書 室ジェネラルマネージャー 2017年4月 取締役総務人事本部本部長 兼秘書 室ジェネラルマネージャー 2020年10月 取締役総務人事本部本部長 兼秘書 室管掌(現任)	注2	24
取締役 九州営業統括部統括マネージャー	俵 武彦	1957年10月11日生	1980年4月 当社入社 2014年4月 執行役員中四国九州統括マネー ジャー 兼九州営業部ジェネラルマ ネージャー 2017年6月 取締役中四国九州統括マネージャー 兼九州営業部ジェネラルマネー ジャー 2018年4月 取締役中四国九州統括マネージャー 2019年4月 取締役九州営業統括部統括マネー ジャー(現任)	注2	24
取締役 (監査等委員)	末吉 竹二郎	1945年1月3日生	1967年4月 ㈱三菱銀行(現㈱三菱UFJ銀行)入 行 1994年6月 同行取締役 1996年4月 東京三菱銀行信託会社(ニューヨ ーク)頭取 1998年6月 日興アセットマネジメント㈱副社長 2003年7月 国連環境計画・金融イニシアチブ (UNEP FI)特別顧問(現任) 2007年6月 ㈱鹿児島銀行社外監査役 2007年7月 一般社団法人日本カーボンオフセッ ト代表理事 2009年5月 イオン㈱社外取締役 2010年6月 当社社外取締役 2011年8月 公益財団法人自然エネルギー財団代 表理事 副理事長(現任) 2013年5月 一般社団法人グリーンファイナンス 推進機構代表理事(現任) 2015年10月 株式会社九州フィナンシャルグルー プ社外取締役 2016年6月 当社社外取締役(監査等委員)(現 任) 2018年9月 公益財団法人世界自然保護基金ジャ パン代表理事 会長(現任)	注3	5

役職名	氏名	生年月日	略歴	任期	所有株式数 (千株)
取締役 (監査等委員)	緑川 正博	1953年7月18日生	1980年3月 公認会計士登録 1981年12月 公認会計士緑川事務所開設 1982年11月 株式会社公文教育研究会社外監査役就任(現任) 1990年12月 日精エー・エス・ピー機械(株)監査役就任 1996年1月 税理士登録 2004年4月 公益社団法人日本医師会参与 2006年11月 国際自動車(株)社外取締役就任(現任) 2008年11月 (株)MID GROUP代表取締役就任(現任) 2014年6月 当社社外取締役 2015年4月 (株)パロマ社外監査役(現任) 2016年6月 当社社外取締役(監査等委員)(現任) 2016年12月 日精エー・エス・ピー機械(株)社外取締役(現任)	注3	14
取締役 (監査等委員)	大瀧 守彦	1954年6月11日生	1977年4月 大日本印刷(株)入社 1996年8月 ジョンソン・エンド・ジョンソン(株)取締役 1997年7月 ジョンソン・エンド・ジョンソン(株)代表取締役 2011年5月 KCJ GROUP(株)顧問 2011年9月 (株)パソナ取締役副会長 2013年6月 日本特殊陶業(株)社外取締役(現任) 2016年6月 Henry Schein Japan(株)取締役(現任) 2018年6月 (株)ギガプライズ社外取締役(現任) 2020年6月 当社取締役(監査等委員)(現任)	注3	0
取締役 (監査等委員)	岩澤 俊典	1966年6月19日生	1990年4月 伊藤忠商事(株)入社 1996年1月 プライスウォーターハウスコンサル タント(株)入社 1997年7月 デロイトトーマツコンサルティング (株)(現:アビームコンサルティング (株))入社 2003年11月 アビームコンサルティング(株)プリン シパル執行役員 2009年4月 アビームコンサルティング(株)代表取 締役社長 2016年3月 (株)ゴルフダイジェスト・オンライ ン社外取締役(現任) 2020年3月 アビームコンサルティング(株)退社 2020年11月 内閣官房IT総合戦略室IT戦略調査官 (現任) 2021年6月 当社取締役(監査等委員)(現任)	注4	-
取締役 (監査等委員)	松本 修一	1954年10月30日生	1978年4月 三井物産(株)入社 1992年2月 Mitsui & Co.Finance Inc. Vice President & Controller在 ニューヨーク 2005年7月 ブラジル三井物産副社長 2009年11月 三井物産(株)関西支社副支社長 2012年2月 (株)トライネット取締役業務本部長 2014年12月 三井物産株式会社退社 2015年6月 当社常勤監査役 2016年6月 当社取締役(監査等委員)(現任)	注3	3
計					358

- (注) 1 取締役末吉竹二郎、緑川正博、大瀧守彦、岩澤俊典及び松本修一は、社外取締役であります。
2 2021年6月24日開催の定時株主総会の終結の時から1年間
3 2020年6月25日開催の定時株主総会の終結の時から2年間
4 2021年6月24日開催の定時株主総会の終結の時から2年間
5 当社の監査等委員会の体制は次のとおりであります。
委員長 末吉竹二郎、委員 緑川正博、委員 大瀧守彦、委員 岩澤俊典、委員 松本修一
6 当社は、経営環境の変化に迅速かつ柔軟に対応し、より機動的な業務運営を図るために執行役員制度を導入しております。提出日現在の執行役員は次の19名であります。

氏名	職名
澤山 中庸	中部営業部ジェネラルマネージャー
斎藤 信彦	生産本部副本部長 兼生産企画部ジェネラルマネージャー
渡辺 政明	東京営業第4部ジェネラルマネージャー
中島 国雅	人事部ジェネラルマネージャー

氏名	職名
横山 和典	容器開発部ジェネラルマネージャー
村岡 広行	生産本部副本部長西地区担当 兼総合研究所ジェネラルマネージャー
藤植 修	商事本部副本部長
門田 恒敬	エフピコみやこひも(株) 代表取締役社長
兼田 英寿	リサイクル部ジェネラルマネージャー
條 壮明	生産本部本部長代理中部地区担当 兼統括工場長
木坂 典浩	生産本部統括工場長
松田 宣弘	SCM本部副本部長
平田 光史	エフピコチューバ(株) 代表取締役社長
前田 知司	マーケティング部ジェネラルマネージャー
小野田 洋之	量販営業第1部ジェネラルマネージャー 兼量販営業第2部管掌
吉岡 潤一郎	経理部ジェネラルマネージャー
西江 昌展	基礎技術研究室ジェネラルマネージャー
吉原 達也	近畿営業第1部ジェネラルマネージャー
栗原 耕治	総務部ジェネラルマネージャー

社外役員の状況

イ. 社外取締役の員数並びに当社との人的・資本的・取引関係その他の利害関係

当社の社外取締役は5名であり、全員が監査等委員であります。

社外取締役の末吉竹二郎氏は、当社の主要な借入先である株式会社三菱UFJ銀行に在籍しておりましたが、退職して10年以上経過しております。

社外取締役の緑川正博氏は、株式会社公文教育研究会、株式会社パロマの社外監査役及び日精エー・エス・ピー機械株式会社、国際自動車株式会社の社外取締役であります。当社との間に利害関係はありません。なお、当社は、緑川正博氏が代表を務める株式会社MID GROUPと税務・会計に関する業務委託契約を結んでおりましたが2014年5月に取引を終了しております。

社外取締役の大瀧守彦氏は、日本特殊陶業株式会社、株式会社ギガプライズの社外取締役及びHenry Schein Japan株式会社の取締役であります。当社との間に利害関係はありません。

社外取締役の岩澤俊典氏は、株式会社ゴルフダイジェスト・オンラインの社外取締役であります。当社との間に利害関係はありません。

社外取締役の松本修一氏は、三井物産株式会社の出身ですが2014年12月に同社を退職しております。同社の子会社であるベンダーサービス株式会社は当社の主要な取引先であります。

ロ. 社外取締役が当社のコーポレート・ガバナンスにおいて果たす機能及び役割

当社は、経営の意思決定に社外の声を一層反映するため、社外取締役を5名選任しております。社外取締役からは、当社の経営判断・意思決定の過程で、業務執行から独立した立場で専門分野を含めた幅広い経験、見識に基づいた助言をいただいております。取締役会等において、業務の執行と一定の距離を置いた立場から意見を行うことで、客観的な経営の監督の実効性を確保しております。

ハ. 社外取締役を選任するための独立性に関する基準又は方針の内容

当社は、社外取締役の候補者の選任にあたり、一般株主と利益相反が生じるおそれのない、客観的・中立的立場から、それぞれの専門知識・経験等を活かした社外的観点からの監督または監査、及び助言・提言等をそれぞれ行っていただける人物を指名しております。また、会社法に定める社外取締役の要件及び金融商品取引所の独立性の基準のほか、当社が定めた「独立社外取締役の独立性判断基準」に基づき候補者の検討を行っております。

二. 社外取締役による監督と内部監査、監査等委員会監査及び会計監査との相互連携並びに内部統制部門との関係

社外取締役は、全員が監査等委員であり、監査室からの内部監査の報告及び会計監査人からの監査結果報告を定期的に受けることにより、当社グループの現状と課題を把握し、必要に応じて取締役会において意見表明しております。また、会計監査人及び監査室並びに子会社の監査役と情報交換を含む緊密な協力関係を維持しております。

このほか、会計監査人から会計監査上の重要事項について説明を求め、会計監査人の監査の方法及び結果の相当性を判断しております。会計監査人の意見表明の都度、監査等委員会及び内部監査部門に対し監査結果の報告を行い、その際に、監査等委員会及び内部監査部門は、十分な意見交換を実施しております。

(3) 【監査の状況】

監査等委員会監査の状況

イ. 監査等委員会の構成及び開催状況

当社の監査等委員会は、2021年6月24日開催の定時株主総会で新たに選任された1名を含む5名の監査等委員である社外取締役により構成されております。この中には財務・会計に関する適切な知見を有している者も含まれており、監査等委員である取締役の緑川正博氏は、公認会計士の資格を有しております。

当事業年度における監査等委員会の開催状況及び各委員の出席状況は以下のとおりです。

氏名	開催回数	出席回数
末吉 竹二郎	14回	14回
緑川 正博	14回	14回
大瀧 守彦 (注)	11回	11回
松本 修一	14回	14回

(注)大瀧守彦氏は、2020年6月25日開催の定時株主総会において選任され、選任後に開催された監査等委員会11回のすべてに出席しております。

監査等委員会の主な検討事項は次のとおりであります。

監査計画の策定、監査内容の検討と監査報告書の作成、取締役会議案についての事前・事後の討議、会計監査人の再任に関する評価及び報酬に関する意見形成、監査等委員ではない取締役の選解任及び報酬等に関する意見形成、監査等委員である取締役の選任及び報酬に関する意見形成等

ロ. 監査等委員会の活動状況

監査等委員会では、内部統制システムを活用した監査監督体制を構築しており、内部監査部門と緊密な連携を保つとともに、各監査等委員は取締役会の他、業務執行に関する重要な会議に出席し意見を述べ、必要に応じて業務執行部門から報告を求め、当社の業務執行状況に関する情報を収集しております。

常勤の監査等委員は、年に2回、内部監査部門、子会社の監査役及び会計監査人との会合により、各監査主体との情報共有及び意見交換を行い、また、四半期ごとに会計監査人から会計監査又は四半期レビューの結果の報告を受ける等の活動を通じて情報の収集及び連携を図っております。

内部監査の状況

業務執行部門とは独立した社長直轄の監査室（常勤者11名）が、内部監査計画に基づき、定期的に当社及び子会社の業務監査を実施し、その結果を監査報告書にて、全ての取締役、執行役員に報告することで業務執行の改善を図っております。

会計監査の状況

イ. 会計監査人

会計監査人は、有限責任監査法人トーマツを選任しております。当社の会計監査業務を執行した業務執行社員（公認会計士）は、中原晃生及び下平雅和であり、会計監査業務に係る補助者は、公認会計士5名その他13名であります。

ロ. 継続監査期間

34年

ハ. 会計監査人の解任又は不再任の決定の方針

監査等委員会は、会計監査人の職務の執行に支障がある場合等、その必要があると判断した場合は、株主総会に提出する会計監査人の解任または不再任に関する議案の内容を決定いたします。

また、監査等委員会は、会計監査人が会社法第340条第1項各号に定める項目に該当すると認められる場合は、監査等委員全員の同意に基づき、会計監査人を解任いたします。この場合、監査等委員会が選定した監査等委員は、解任後最初に招集される株主総会において、会計監査人を解任した旨及びその理由を報告いたします。

ニ. 会計監査人の評価

監査等委員会は、上述の方針に基づき、会社法、公認会計士法等の法令違反の発生の有無を確認しております。

また、会計監査人から監査計画及び監査実施結果の説明を定期的に受けることで、監査の実施状況の把握と評価を行い、会計監査人が独立性と専門性を有しているかについては、会計監査人より監査法人内の独立性確認方法と研修制度等の説明を定期的に受けることにより確認しております。

監査報酬の内容等

イ．監査公認会計士等に対する報酬

区分	前連結会計年度		当連結会計年度	
	監査証明業務に基づく報酬(百万円)	非監査業務に基づく報酬(百万円)	監査証明業務に基づく報酬(百万円)	非監査業務に基づく報酬(百万円)
提出会社	43	1	44	-
連結子会社	-	-	-	-
計	43	1	44	-

(監査公認会計士等の提出会社に対する非監査業務の内容)

前連結会計年度

当社における非監査業務の内容は、収益認識に関する会計基準等の適用についての助言業務等であります。

当連結会計年度

該当事項はありません。

ロ．監査公認会計士等と同一のネットワーク(デロイトトウシュートーマツリミテッド)に属する組織に対する報酬(イ．を除く)

該当事項はありません。

ハ．その他の重要な監査証明業務に基づく報酬の内容

該当事項はありません。

二．監査報酬の決定方針

当社の監査公認会計士等に対する監査報酬につきましては、監査計画の内容、監査の職務遂行状況及び報酬見積りの算出根拠等が適切であるかどうかについて必要な検証を行い、協議のうえ決定しております。

ホ．監査等委員会が監査報酬に同意した理由

監査等委員会は、会計監査人の監査計画の内容、会計監査の職務遂行状況及び報酬見積りの算出根拠等が適切であるかどうかについて必要な検証を行ったうえで、会計監査人の報酬等の額について同意の判断をいたしました。

(4)【役員の報酬等】

役員の報酬等の額又はその算定方法の決定に関する方針に係る事項

当社は、2021年2月19日の取締役会において、取締役（監査等委員である取締役を除く。以下、取締役という。）の個人別の報酬等の内容にかかる決定方針等を決議しております。その内容は、株主総会で決議された報酬の枠内で、会社業績と本人の職務遂行状況によることとしております。

取締役の報酬等の額の算定方法については任意の委員会として設置している報酬諮問委員会（委員長は監査等委員である社外取締役）への諮問を行い、その答申結果を受けて取締役会で決定しております。

なお、取締役の個人別の報酬等の内容にかかる決定方針については、2020年5月に制定しておりましたが、会社法改正を受けて2021年2月に改めて取締役会で決議をしたものであります。

取締役会は、当事業年度に係る取締役の個人別の報酬等について、報酬等の内容の決定方法及び決定された報酬等の内容が、上述の決定方針と整合していることや、報酬諮問委員会からの答申が尊重されていることを確認しており、当該決定方針に沿うものと判断しております。

取締役の個人別の報酬等の内容に係る決定方針の内容は以下のとおりです。

イ．取締役の報酬等の内容、算定方法及び支給の時期

当社の取締役の報酬等は以下の内容で構成される。

なお、報酬等の種類別の割合は具体的には定めませんが、報酬等については種類別に以下の方針に基づいて決定する。

a．基本報酬（固定部分）

役位、業務分掌、貢献度及び在任期間を総合的に勘案して決定し、毎月、一定の時期に支給する。

b．賞与（業績連動：短期インセンティブ部分）

毎年、一定の時期に、以下の方針に基づき支給する。

() 役位、業務分掌、貢献度を総合的に勘案して、a．で決定した基本報酬（12ヶ月分）の20%～40%の範囲内で個人別の賞与基準額を算定

() () で算定した個人別の賞与基準額の総和が、次の基準値の80%～120%の範囲内となるように調整し、個人別の賞与支給額を決定

基準値 = 親会社株主に帰属する当期純利益 × 1%

なお、賞与は、業績の悪化等の理由により基準値 × 80%の下限を下回る水準となることがある。

c．役員退職慰労金（固定部分の後払い）

内規に基づき基本報酬と在任期間に応じた係数により算定し、取締役の退任時に株主総会決議を経て支給する。

d．譲渡制限付株式報酬（株価連動：中長期インセンティブ部分）

中長期のインセンティブとしての株式報酬は、業績等を総合的に勘案して付与額を決定し、毎年一定の時期に付与する。

a．基本報酬及びb．賞与、並びにd．譲渡制限付株式報酬についてはそれぞれ株主総会で授権した範囲内で決定する。

ロ．取締役の報酬等の内容の決定方法

取締役の報酬等については取締役会決議に基づいて代表取締役がその具体的内容の決定について委任を受けるものとする。代表取締役が委任を受ける権限の内容は、各取締役の基本報酬の額、各取締役の担当事業の業績を踏まえた賞与の評価配分及び譲渡制限付株式報酬の割当株式数とする。取締役会は、当該権限が代表取締役によって適切に行使されるよう、報酬諮問委員会に以下の事項を諮問し答申を得るものとする。

a．取締役の報酬等の方針に関する事項

b．取締役の報酬等の内容に関する事項

c．取締役の報酬等に関する株主総会付議案に関する事項

d．その他、取締役の報酬等に関して取締役会が必要と認めた事項

上述の委任をうけた代表取締役は、当該答申の内容に従って決定することとする。

役員区分ごとの報酬等の総額、報酬等の種類別の総額及び対象となる役員の員数

役員区分	報酬等の総額 (百万円)	報酬等の種類別の総額(百万円)				対象となる 役員の員数 (人)
		基本報酬	賞与	退職慰労金	譲渡制限付 株式報酬	
取締役(監査等委員及び 社外取締役を除く)	581	331	116	80	52	13
社外役員	53	53	-	0	-	5

(注) 1. 上記には、2020年6月25日開催の第58回定時株主総会終結の時をもって退任した監査等委員1名(うち社外取締役1名)を含んでおります。

- 上記の退職慰労金は、当事業年度における役員退職慰労引当金の繰入額であります。
- 取締役の報酬等の総額には、使用人兼務取締役の使用人分給与は含まれておりません。
- 上記のほか、2020年6月25日開催の第58回定時株主総会決議に基づき、役員退職慰労金を次のとおり支給しております。

退任取締役(監査等委員)1名 19百万円

なお、この金額の中には過年度において役員の報酬等の総額に含めた退職慰労引当金の繰入額18百万円が含まれております。

- 上記の譲渡制限付株式報酬は、当事業年度に費用計上した額であります。
- 短期業績連動報酬である賞与にかかる業績指標は親会社株主に帰属する当期純利益であり、2021年3月期における親会社株主に帰属する当期純利益の目標と実績は以下の通りです。

目 標	実 績	達 成 率
11,290百万円	12,211百万円	108.2%

- 取締役(監査等委員である取締役を除く。以下、取締役という。)の金銭報酬の額は、2021年6月24日開催の第59回定時株主総会において年額700百万円以内(使用人兼務取締役の使用人分給与を含まない。)と決議いただいております。当該株主総会終結時点の取締役の員数は、13名となります。
また、金銭報酬とは別枠で、2020年6月25日開催の第58回定時株主総会において、譲渡制限付株式報酬の付与のための金銭報酬の総額を年額250百万円以内、発行または処分される株式数の上限を年60千株以内(2020年10月1日効力発生の株式分割による調整を考慮後。監査等委員及び社外取締役は付与対象外)と決議いただいております。当該株主総会終結時点の取締役の員数は、13名(うち社外取締役0名)となります。
- 取締役(監査等委員)の金銭報酬の額は、2021年6月24日開催の第59回定時株主総会において年額100百万円以内と決議いただいております。当該株主総会終結時点の取締役(監査等委員)の員数は、5名となります。
- 当事業年度に係る、各取締役(監査等委員である取締役を除く。以下、取締役という。)の基本報酬の額、担当事業の業績を踏まえた賞与の評価配分及び譲渡制限付株式報酬の割当株式数については、代表取締役佐藤守正氏が委任を受け、報酬諮問委員会の答申内容に従い、決定しております。取締役会が代表取締役に委任した理由は当社全体の業績等を勘案しつつ各取締役の評価を行うには代表取締役が適していると判断したためであります。

報酬等の総額が1億円以上である者の報酬等の総額等

氏名	報酬等の 総額 (百万円)	役員区分	会社区分	報酬等の種類別の総額(百万円)			
				基本報酬	賞与	退職慰労金	譲渡制限付 株式報酬
佐藤 守正	179	取締役	提出会社	103	22	43	9

(注) 1. 報酬等の総額が1億円以上である者に限定して記載しております。

- 上記の退職慰労金は、当事業年度における役員退職慰労引当金の繰入額であります。
- 上記の譲渡制限付株式報酬は、当事業年度に費用計上した額であります。

(5) 【株式の保有状況】

投資株式の区分の基準及び考え方

当社は、保有目的が純投資目的である投資株式と純投資目的以外の投資株式の区分について、専ら株式の価値の変動又は株主に係る配当によって利益を受けることを目的に保有する株式を純投資目的である投資株式とし、それ以外の株式を純投資目的以外の投資株式と区分しております。

保有目的が純投資目的以外の目的である投資株式

イ. 保有方針及び保有の合理性を検証する方法ならびに個別銘柄の保有の適否に関する取締役会等における検証の内容

当社は、経営戦略の一環として、業務提携、資金調達、原材料の安定調達などの観点から企業間の連携を強化することが、当社の持続的な成長と中長期的な企業価値の向上に資すると判断する場合に限り、当該企業の株式を保有することとしております。こうした株式については、個別銘柄ごとに、担当取締役が保有先との取引状況等を年に一度モニタリングし、その結果を踏まえて取得・保有の意義や、資本コストに見合っているか等を取締役会で審議し、保有の適否を判断しております。検証の結果、保有の合理性が認められなくなったと判断される銘柄については、市場への影響やその他事業面で考慮すべき事情にも配慮しつつ縮減を進めてまいります。

なお、2021年4月の当社取締役会において36銘柄中1銘柄については保有の合理性が認められないと判断し、縮減する方針としております。

ロ. 銘柄数及び貸借対照表計上額

	銘柄数 (銘柄)	貸借対照表計上額の 合計額(百万円)
非上場株式	12	53
非上場株式以外の株式	36	3,720

(当事業年度において株式数が増加した銘柄)

	銘柄数 (銘柄)	株式数の増加に係る取得 価額の合計額(百万円)	株式数の増加の理由
非上場株式	-	-	-
非上場株式以外の株式	8	15	持株会による定期買付により増加

(当事業年度において株式数が減少した銘柄)

	銘柄数 (銘柄)	株式数の減少に係る売却 価額の合計額(百万円)
非上場株式	-	-
非上場株式以外の株式	-	-

八. 特定投資株式及びみなし保有株式の銘柄ごとの株式数、貸借対照表計上額等に関する情報

特定投資株式

銘柄	当事業年度	前事業年度	保有目的、定量的な保有効果 及び株式数が増加した理由	当社の株式の 保有の有無
	株式数(株)	株式数(株)		
	貸借対照表計上額 (百万円)	貸借対照表計上額 (百万円)		
積水化成成品工業(株)	1,348,933	1,348,933	当社製品原材料の安定供給等取引関係維持強化を図るため。 定量的な保有効果については秘密保持の観点から記載しておりません。経済合理性の検証は、取引金額、受取配当金、株式評価損益等を資本コストと比較し、資本コストを上回るかどうかを検証しております。	有
	803	755		
(株)三菱UFJフィナンシャル・グループ	959,300	959,300	安定的かつ継続的な金融取引関係を維持するため。 定量的な保有効果については秘密保持の観点から記載しておりません。経済合理性の検証は、取引金額、受取配当金、株式評価損益等を資本コストと比較し、資本コストを上回るかどうかを検証しております。	有
	567	386		
(株)高速	290,328	290,328	営業上の取引関係維持強化を図るため。 定量的な保有効果については秘密保持の観点から記載しておりません。経済合理性の検証は、直近事業年度の取引により当社利益に寄与した金額、受取配当金、株式評価損益等を資本コストと比較し、資本コストを上回るかどうかを検証しております。	無
	432	352		
イオン北海道(株)	326,880	326,880	営業上の取引関係維持強化を図るため。 定量的な保有効果については秘密保持の観点から記載しておりません。経済合理性の検証は、直近事業年度の取引により当社利益に寄与した金額、受取配当金、株式評価損益等を資本コストと比較し、資本コストを上回るかどうかを検証しております。	無
	396	241		
イオン(株)	115,717	113,465	営業上の取引関係維持強化を図るため。 定量的な保有効果については秘密保持の観点から記載しておりません。経済合理性の検証は、直近事業年度の取引により当社利益に寄与した金額、受取配当金、株式評価損益等を資本コストと比較し、資本コストを上回るかどうかを検証しております。 株式数の増加は取引先持株会を通じた定期買付によるものです。	無
	381	272		

銘柄	当事業年度	前事業年度	保有目的、定量的な保有効果 及び株式数が増加した理由	当社の株式の 保有の有無
	株式数(株)	株式数(株)		
	貸借対照表計上額 (百万円)	貸借対照表計上額 (百万円)		
(株)イズミ	30,160	30,160	営業上の取引関係維持強化を図るため。定量的な保有効果については秘密保持の観点から記載しておりません。経済合理性の検証は、直近事業年度の取引により当社利益に寄与した金額、受取配当金、株式評価損益等を資本コストと比較し、資本コストを上回るかどうかを検証しております。	無
	130	89		
(株)みずほフィナンシャルグループ	73,545	735,453	安定的かつ継続的な金融取引関係を維持するため。定量的な保有効果については秘密保持の観点から記載しておりません。経済合理性の検証は、取引金額、受取配当金、株式評価損益等を資本コストと比較し、資本コストを上回るかどうかを検証しております。	無
	117	90		
ホクト(株)	43,204	43,204	営業上の取引関係維持強化を図るため。定量的な保有効果については秘密保持の観点から記載しておりません。経済合理性の検証は、直近事業年度の取引により当社利益に寄与した金額、受取配当金、株式評価損益等を資本コストと比較し、資本コストを上回るかどうかを検証しております。	有
	90	81		
(株)リテールパートナーズ	64,582	63,728	営業上の取引関係維持強化を図るため。定量的な保有効果については秘密保持の観点から記載しておりません。経済合理性の検証は、直近事業年度の取引により当社利益に寄与した金額、受取配当金、株式評価損益等を資本コストと比較し、資本コストを上回るかどうかを検証しております。 株式数の増加は取引先持株会を通じた定期買付によるものです。	無
	89	40		
(株)山口フィナンシャルグループ	113,911	113,911	安定的かつ継続的な金融取引関係を維持するため。定量的な保有効果については秘密保持の観点から記載しておりません。経済合理性の検証は、取引金額、受取配当金、株式評価損益等を資本コストと比較し、資本コストを上回るかどうかを検証しております。	有
	83	69		

銘柄	当事業年度	前事業年度	保有目的、定量的な保有効果 及び株式数が増加した理由	当社の株式の 保有の有無
	株式数(株)	株式数(株)		
	貸借対照表計上額 (百万円)	貸借対照表計上額 (百万円)		
第一生命ホールディングス(株)	41,900	41,900	取引関係等の円滑化を図るため。 定量的な保有効果については秘密保持の観点から記載しておりません。経済合理性の検証は、取引金額、受取配当金、株式評価損益等を資本コストと比較し、資本コストを上回るかどうかを検証しております。	有
	79	54		
(株)西日本フィナンシャルホールディングス	68,717	68,717	安定的かつ継続的な金融取引関係を維持するため。 定量的な保有効果については秘密保持の観点から記載しておりません。経済合理性の検証は、取引金額、受取配当金、株式評価損益等を資本コストと比較し、資本コストを上回るかどうかを検証しております。	有
	54	41		
アルビス(株)	20,000	20,000	営業上の取引関係維持強化を図るため。 定量的な保有効果については秘密保持の観点から記載しておりません。経済合理性の検証は、直近事業年度の取引により当社利益に寄与した金額、受取配当金、株式評価損益等を資本コストと比較し、資本コストを上回るかどうかを検証しております。	無
	49	41		
アクシアル リテイリング(株)	10,000	10,000	営業上の取引関係維持強化を図るため。 定量的な保有効果については秘密保持の観点から記載しておりません。経済合理性の検証は、直近事業年度の取引により当社利益に寄与した金額、受取配当金、株式評価損益等を資本コストと比較し、資本コストを上回るかどうかを検証しております。	無
	48	39		
(株)天満屋ストア	37,197	35,049	営業上の取引関係維持強化を図るため。 定量的な保有効果については秘密保持の観点から記載しておりません。経済合理性の検証は、直近事業年度の取引により当社利益に寄与した金額、受取配当金、株式評価損益等を資本コストと比較し、資本コストを上回るかどうかを検証しております。 株式数の増加は取引先持株会を通じた定期買付によるものです。	無
	44	34		

銘柄	当事業年度	前事業年度	保有目的、定量的な保有効果 及び株式数が増加した理由	当社の株式の 保有の有無
	株式数(株)	株式数(株)		
	貸借対照表計上額 (百万円)	貸借対照表計上額 (百万円)		
(株)パローホールディングス	15,840	15,840	営業上の取引関係維持強化を図るため。定量的な保有効果については秘密保持の観点から記載しておりません。経済合理性の検証は、直近事業年度の取引により当社利益に寄与した金額、受取配当金、株式評価損益等を資本コストと比較し、資本コストを上回るかどうかを検証しております。	無
	39	30		
(株)魚力	20,000	20,000	営業上の取引関係維持強化を図るため。定量的な保有効果については秘密保持の観点から記載しておりません。経済合理性の検証は、直近事業年度の取引により当社利益に寄与した金額、受取配当金、株式評価損益等を資本コストと比較し、資本コストを上回るかどうかを検証しております。	無
	38	30		
(株)ライフコーポレーション	8,502	8,324	営業上の取引関係維持強化を図るため。定量的な保有効果については秘密保持の観点から記載しておりません。経済合理性の検証は、直近事業年度の取引により当社利益に寄与した金額、受取配当金、株式評価損益等を資本コストと比較し、資本コストを上回るかどうかを検証しております。 株式数の増加は取引先持株会を通じた定期買付によるものです。	無
	28	24		
(株)中国銀行	27,120	27,120	安定的かつ継続的な金融取引関係を維持するため。定量的な保有効果については秘密保持の観点から記載しておりません。経済合理性の検証は、取引金額、受取配当金、株式評価損益等を資本コストと比較し、資本コストを上回るかどうかを検証しております。	有
	25	26		
日本ハム(株)	5,000	5,000	営業上の取引関係維持強化を図るため。定量的な保有効果については秘密保持の観点から記載しておりません。経済合理性の検証は、直近事業年度の取引により当社利益に寄与した金額、受取配当金、株式評価損益等を資本コストと比較し、資本コストを上回るかどうかを検証しております。	無
	23	18		

銘柄	当事業年度	前事業年度	保有目的、定量的な保有効果 及び株式数が増加した理由	当社の株式の 保有の有無
	株式数(株)	株式数(株)		
	貸借対照表計上額 (百万円)	貸借対照表計上額 (百万円)		
(株)マミーマート	10,000	10,000	営業上の取引関係維持強化を図るため。定量的な保有効果については秘密保持の観点から記載しておりません。経済合理性の検証は、直近事業年度の取引により当社利益に寄与した金額、受取配当金、株式評価損益等を資本コストと比較し、資本コストを上回るかどうかを検証しております。	無
	22	19		
イオン九州(株)	10,964	2,400	営業上の取引関係維持強化を図るため。定量的な保有効果については秘密保持の観点から記載しておりません。経済合理性の検証は、直近事業年度の取引により当社利益に寄与した金額、受取配当金、株式評価損益等を資本コストと比較し、資本コストを上回るかどうかを検証しております。 株式数の増加はマックスバリュ九州(株)の合併に伴う株式移転による増加と取引先持株会を通じた定期買付によるものです。	無
	21	4		
(株)エコス	10,000	10,000	営業上の取引関係維持強化を図るため。定量的な保有効果については秘密保持の観点から記載しておりません。経済合理性の検証は、直近事業年度の取引により当社利益に寄与した金額、受取配当金、株式評価損益等を資本コストと比較し、資本コストを上回るかどうかを検証しております。	無
	19	16		
(株)ひろぎんホールディングス	26,445	-	安定的かつ継続的な金融取引関係を維持するため。定量的な保有効果については秘密保持の観点から記載しておりません。経済合理性の検証は、取引金額、受取配当金、株式評価損益等を資本コストと比較し、資本コストを上回るかどうかを検証しております。 株式数の増加は(株)広島銀行の完全子会社化に伴う株式移転によるものです。	有
	17	-		
(株)いなげや	10,000	10,000	営業上の取引関係維持強化を図るため。定量的な保有効果については秘密保持の観点から記載しておりません。経済合理性の検証は、直近事業年度の取引により当社利益に寄与した金額、受取配当金、株式評価損益等を資本コストと比較し、資本コストを上回るかどうかを検証しております。	無
	16	15		

銘柄	当事業年度	前事業年度	保有目的、定量的な保有効果 及び株式数が増加した理由	当社の株式の 保有の有無
	株式数(株)	株式数(株)		
	貸借対照表計上額 (百万円)	貸借対照表計上額 (百万円)		
(株)フジ	6,900	6,900	営業上の取引関係維持強化を図るため。定量的な保有効果については秘密保持の観点から記載しておりません。経済合理性の検証は、直近事業年度の取引により当社利益に寄与した金額、受取配当金、株式評価損益等を資本コストと比較し、資本コストを上回るかどうかを検証しております。	無
	14	12		
(株)吉野家ホールディングス	6,304	5,727	営業上の取引関係維持強化を図るため。定量的な保有効果については秘密保持の観点から記載しておりません。経済合理性の検証は、直近事業年度の取引により当社利益に寄与した金額、受取配当金、株式評価損益等を資本コストと比較し、資本コストを上回るかどうかを検証しております。 株式数の増加は取引先持株会を通じた定期買付によるものです。	無
	13	11		
(株)ポプラ	38,179	35,221	営業上の取引関係維持強化を図るため。定量的な保有効果については秘密保持の観点から記載しておりません。経済合理性の検証は、直近事業年度の取引により当社利益に寄与した金額、受取配当金、株式評価損益等を資本コストと比較し、資本コストを上回るかどうかを検証しております。 株式数の増加は取引先持株会を通じた定期買付によるものです。	無
	13	16		
ユナイテッド・スーパーマーケット・ホールディングス(株)	9,378	9,378	営業上の取引関係維持強化を図るため。定量的な保有効果については秘密保持の観点から記載しておりません。経済合理性の検証は、直近事業年度の取引により当社利益に寄与した金額、受取配当金、株式評価損益等を資本コストと比較し、資本コストを上回るかどうかを検証しております。	無
	10	9		
マックスバリュ西日本(株)	5,500	5,500	営業上の取引関係維持強化を図るため。定量的な保有効果については秘密保持の観点から記載しておりません。経済合理性の検証は、直近事業年度の取引により当社利益に寄与した金額、受取配当金、株式評価損益等を資本コストと比較し、資本コストを上回るかどうかを検証しております。	無
	10	7		

銘柄	当事業年度	前事業年度	保有目的、定量的な保有効果 及び株式数が増加した理由	当社の株式の 保有の有無
	株式数(株)	株式数(株)		
	貸借対照表計上額 (百万円)	貸借対照表計上額 (百万円)		
(株)魚喜	8,200	8,200	営業上の取引関係維持強化を図るため。定量的な保有効果については秘密保持の観点から記載しておりません。経済合理性の検証は、直近事業年度の取引により当社利益に寄与した金額、受取配当金、株式評価損益等を資本コストと比較し、資本コストを上回るかどうかを検証しております。	無
	9	7		
(株)平和堂	3,580	2,983	営業上の取引関係維持強化を図るため。定量的な保有効果については秘密保持の観点から記載しておりません。経済合理性の検証は、直近事業年度の取引により当社利益に寄与した金額、受取配当金、株式評価損益等を資本コストと比較し、資本コストを上回るかどうかを検証しております。 株式数の増加は取引先持株会を通じた定期買付によるものです。	無
	8	5		
(株)アークス	2,000	2,000	営業上の取引関係維持強化を図るため。定量的な保有効果については秘密保持の観点から記載しておりません。経済合理性の検証は、直近事業年度の取引により当社利益に寄与した金額、受取配当金、株式評価損益等を資本コストと比較し、資本コストを上回るかどうかを検証しております。	無
	4	3		
(株)ジー・テイスト	60,000	60,000	営業上の取引関係維持強化を図るため。定量的な保有効果については秘密保持の観点から記載しておりません。経済合理性の検証は、直近事業年度の取引により当社利益に寄与した金額、受取配当金、株式評価損益等を資本コストと比較し、資本コストを上回るかどうかを検証しております。	無
	4	4		
(株)ヤマナカ	5,000	5,000	営業上の取引関係維持強化を図るため。定量的な保有効果については秘密保持の観点から記載しておりません。経済合理性の検証は、直近事業年度の取引により当社利益に寄与した金額、受取配当金、株式評価損益等を資本コストと比較し、資本コストを上回るかどうかを検証しております。	無
	3	2		

銘柄	当事業年度	前事業年度	保有目的、定量的な保有効果 及び株式数が増加した理由	当社の株式の 保有の有無
	株式数(株)	株式数(株)		
	貸借対照表計上額 (百万円)	貸借対照表計上額 (百万円)		
(株)マルヨシセンター	1,000	1,000	営業上の取引関係維持強化を図るため。 定量的な保有効果については秘密保持の 観点から記載しておりません。経済合理 性の検証は、直近事業年度の取引により 当社利益に寄与した金額、受取配当金、 株式評価損益等を資本コストと比較し、 資本コストを上回るかどうかを検証して おります。	無
	3	2		
(株)広島銀行	-	26,445	同社株式は、2021年3月31日時点で保有 していません。	有
	-	11		
マックスバリュ九州 (株)	-	5,282	同社株式は、2021年3月31日時点で保有 していません。	無
	-	9		

保有目的が純投資目的である投資株式
該当事項はありません。

第5【経理の状況】

1. 連結財務諸表及び財務諸表の作成方法について

(1) 当社の連結財務諸表は、「連結財務諸表の用語、様式及び作成方法に関する規則」(昭和51年大蔵省令第28号)に基づいて作成しております。

(2) 当社の財務諸表は、「財務諸表等の用語、様式及び作成方法に関する規則」(昭和38年大蔵省令第59号。以下「財務諸表等規則」という。)に基づいて作成しております。

また、当社は、特例財務諸表提出会社に該当し、財務諸表等規則第127条の規定により財務諸表を作成しております。

2. 監査証明について

当社は、金融商品取引法第193条の2第1項の規定に基づき、連結会計年度(2020年4月1日から2021年3月31日まで)の連結財務諸表及び事業年度(2020年4月1日から2021年3月31日まで)の財務諸表について、有限責任監査法人トーマツによる監査を受けております。

3. 連結財務諸表等の適正性を確保するための特段の取組みについて

当社は、連結財務諸表等の適正性を確保するための特段の取組みを行っております。具体的には、会計基準等の内容を適切に把握し、または会計基準等の変更等についての確に対応することができる体制を整備するため、公益財団法人財務会計基準機構へ加入し、公益財団法人財務会計基準機構の行う研修に参加しております。

1【連結財務諸表等】

(1)【連結財務諸表】

【連結貸借対照表】

(単位：百万円)

	前連結会計年度 (2020年3月31日)	当連結会計年度 (2021年3月31日)
資産の部		
流動資産		
現金及び預金	20,288	17,884
受取手形及び売掛金	34,223	36,761
商品及び製品	18,667	19,500
仕掛品	107	93
原材料及び貯蔵品	3,641	2,802
未収入金	2,869	2,987
その他	545	640
貸倒引当金	19	29
流動資産合計	80,322	80,641
固定資産		
有形固定資産		
建物及び構築物	3 136,053	3 140,321
減価償却累計額	61,317	2 63,735
建物及び構築物(純額)	74,735	76,585
機械装置及び運搬具	3 74,433	3 75,820
減価償却累計額	41,087	2 43,823
機械装置及び運搬具(純額)	33,345	31,996
土地	33,327	36,221
リース資産	13,758	9,254
減価償却累計額	10,404	7,276
リース資産(純額)	3,353	1,977
建設仮勘定	1,815	3,291
その他	21,319	21,339
減価償却累計額	2 16,608	2 16,797
その他(純額)	4,710	4,542
有形固定資産合計	151,289	154,615
無形固定資産		
のれん	974	694
その他	1,482	1,364
無形固定資産合計	2,456	2,059
投資その他の資産		
投資有価証券	1 3,703	1 4,699
繰延税金資産	3,650	3,992
その他	1,140	1,312
貸倒引当金	66	86
投資その他の資産合計	8,428	9,918
固定資産合計	162,174	166,592
資産合計	242,497	247,234

(単位：百万円)

	前連結会計年度 (2020年3月31日)	当連結会計年度 (2021年3月31日)
負債の部		
流動負債		
買掛金	19,309	21,184
短期借入金	21,939	16,326
コマーシャル・ペーパー	18,000	18,000
リース債務	2,057	1,289
未払金	7,552	8,102
未払法人税等	3,011	4,308
未払消費税等	1,470	1,308
賞与引当金	2,368	2,911
役員賞与引当金	104	152
火災損失引当金	-	220
その他	3,756	4,722
流動負債合計	79,569	78,527
固定負債		
長期借入金	36,760	36,966
リース債務	1,584	877
役員退職慰労引当金	558	640
執行役員退職慰労引当金	37	51
退職給付に係る負債	4,396	4,635
その他	289	555
固定負債合計	43,626	43,726
負債合計	123,196	122,253
純資産の部		
株主資本		
資本金	13,150	13,150
資本剰余金	15,864	15,487
利益剰余金	94,157	99,959
自己株式	5,095	5,617
株主資本合計	118,077	122,980
その他の包括利益累計額		
その他有価証券評価差額金	762	1,412
退職給付に係る調整累計額	106	42
その他の包括利益累計額合計	656	1,369
非支配株主持分	567	630
純資産合計	119,301	124,980
負債純資産合計	242,497	247,234

【連結損益計算書及び連結包括利益計算書】

【連結損益計算書】

(単位：百万円)

	前連結会計年度 (自 2019年4月1日 至 2020年3月31日)	当連結会計年度 (自 2020年4月1日 至 2021年3月31日)
売上高	186,349	196,950
売上原価	1, 3 123,235	1, 3 127,245
売上総利益	63,114	69,705
販売費及び一般管理費	2, 3 47,606	2, 3 50,942
営業利益	15,507	18,763
営業外収益		
受取利息	1	2
受取配当金	118	107
持分法による投資利益	32	38
補助金収入	276	142
受取賃貸料	86	99
スクラップ売却益	155	122
その他	372	361
営業外収益合計	1,042	875
営業外費用		
支払利息	95	82
自己株式取得手数料	-	68
その他	180	105
営業外費用合計	276	256
経常利益	16,274	19,381
特別利益		
受取保険金	-	5 2,012
特別利益合計	-	2,012
特別損失		
固定資産除売却損	4 209	4 995
火災損失	-	5 2,104
投資有価証券評価損	91	-
減損損失	-	6 233
特別損失合計	301	3,333
税金等調整前当期純利益	15,972	18,060
法人税、住民税及び事業税	5,291	6,405
法人税等調整額	229	652
法人税等合計	5,061	5,752
当期純利益	10,911	12,308
非支配株主に帰属する当期純利益	133	96
親会社株主に帰属する当期純利益	10,777	12,211

【連結包括利益計算書】

(単位：百万円)

	前連結会計年度 (自 2019年4月1日 至 2020年3月31日)	当連結会計年度 (自 2020年4月1日 至 2021年3月31日)
当期純利益	10,911	12,308
その他の包括利益		
その他有価証券評価差額金	498	649
退職給付に係る調整額	47	63
持分法適用会社に対する持分相当額	0	0
その他の包括利益合計	450	713
包括利益	10,461	13,021
(内訳)		
親会社株主に係る包括利益	10,327	12,924
非支配株主に係る包括利益	133	96

【連結株主資本等変動計算書】

前連結会計年度（自 2019年4月1日 至 2020年3月31日）

(単位：百万円)

	株主資本				
	資本金	資本剰余金	利益剰余金	自己株式	株主資本合計
当期首残高	13,150	15,864	86,728	5,094	110,648
当期変動額					
剰余金の配当			3,348		3,348
親会社株主に帰属する当期純利益			10,777		10,777
自己株式の取得				0	0
株主資本以外の項目の当期変動額（純額）					
当期変動額合計	-	-	7,429	0	7,428
当期末残高	13,150	15,864	94,157	5,095	118,077

	その他の包括利益累計額			非支配株主持分	純資産合計
	その他有価証券評価差額金	退職給付に係る調整累計額	その他の包括利益累計額合計		
当期首残高	1,260	154	1,106	443	112,198
当期変動額					
剰余金の配当					3,348
親会社株主に帰属する当期純利益					10,777
自己株式の取得					0
株主資本以外の項目の当期変動額（純額）	498	47	450	124	326
当期変動額合計	498	47	450	124	7,102
当期末残高	762	106	656	567	119,301

当連結会計年度（自 2020年4月1日 至 2021年3月31日）

（単位：百万円）

	株主資本				
	資本金	資本剰余金	利益剰余金	自己株式	株主資本合計
当期首残高	13,150	15,864	94,157	5,095	118,077
当期変動額					
剰余金の配当			3,390		3,390
親会社株主に帰属する当期純利益			12,211		12,211
自己株式の取得				4,000	4,000
自己株式の処分		64		17	81
自己株式の消却		440	3,019	3,460	-
株主資本以外の項目の 当期変動額（純額）					
当期変動額合計	-	376	5,801	522	4,902
当期末残高	13,150	15,487	99,959	5,617	122,980

	その他の包括利益累計額			非支配株主持分	純資産合計
	その他有価証券 評価差額金	退職給付に係る 調整累計額	その他の包括利益 累計額合計		
当期首残高	762	106	656	567	119,301
当期変動額					
剰余金の配当					3,390
親会社株主に帰属する当期純利益					12,211
自己株式の取得					4,000
自己株式の処分					81
自己株式の消却					-
株主資本以外の項目の 当期変動額（純額）	649	63	713	63	776
当期変動額合計	649	63	713	63	5,679
当期末残高	1,412	42	1,369	630	124,980

【連結キャッシュ・フロー計算書】

(単位：百万円)

	前連結会計年度 (自 2019年4月1日 至 2020年3月31日)	当連結会計年度 (自 2020年4月1日 至 2021年3月31日)
営業活動によるキャッシュ・フロー		
税金等調整前当期純利益	15,972	18,060
減価償却費	13,532	13,609
減損損失	-	233
賞与引当金の増減額(は減少)	177	543
役員賞与引当金の増減額(は減少)	7	47
貸倒引当金の増減額(は減少)	15	29
役員退職慰労引当金の増減額(は減少)	65	82
執行役員退職慰労引当金の増減額(は減少)	6	13
退職給付に係る負債の増減額(は減少)	111	239
投資有価証券評価損益(は益)	91	-
受取利息及び受取配当金	120	109
支払利息	95	82
持分法による投資損益(は益)	32	38
固定資産除売却損益(は益)	201	985
受取保険金	-	2,012
火災損失	-	2,104
売上債権の増減額(は増加)	4,272	2,557
たな卸資産の増減額(は増加)	122	498
未収入金の増減額(は増加)	575	95
仕入債務の増減額(は減少)	1,644	1,875
その他の資産・負債の増減額	70	1,139
未払消費税等の増減額(は減少)	361	165
その他	449	471
小計	33,339	35,039
利息及び配当金の受取額	120	109
利息の支払額	100	82
保険金の受取額	-	2,012
火災損失の支払額	-	120
法人税等の支払額	5,588	5,143
営業活動によるキャッシュ・フロー	27,770	31,814
投資活動によるキャッシュ・フロー		
有形固定資産の取得による支出	10,654	17,319
有形固定資産の売却による収入	162	43
無形固定資産の取得による支出	529	390
事業譲受による支出	-	1,273
その他	31	191
投資活動によるキャッシュ・フロー	10,989	19,131

(単位：百万円)

	前連結会計年度 (自 2019年4月1日 至 2020年3月31日)	当連結会計年度 (自 2020年4月1日 至 2021年3月31日)
財務活動によるキャッシュ・フロー		
長期借入れによる収入	6,099	17,567
長期借入金の返済による支出	15,738	22,974
自己株式の取得による支出	0	4,068
リース債務の返済による支出	2,645	2,186
配当金の支払額	3,349	3,390
非支配株主への配当金の支払額	9	33
財務活動によるキャッシュ・フロー	15,643	15,086
現金及び現金同等物の増減額（は減少）	1,136	2,403
現金及び現金同等物の期首残高	19,151	20,288
現金及び現金同等物の期末残高	1 20,288	1 17,884

【注記事項】

(連結財務諸表作成のための基本となる重要な事項)

1. 連結の範囲に関する事項

連結子会社の数 29社

子会社は全て連結しております。

主要な連結子会社の名称

「第1企業の概況 4 関係会社の状況」に記載しているため、省略しております。

株式会社エフピコ鳥栖については新たに設立したことにより、当連結会計年度より連結の範囲に含めております。

2. 持分法の適用に関する事項

(1) 持分法適用の関連会社数 1社

主要な会社名

株式会社アベックス

(2) 持分法非適用の関連会社(株式会社アイティエム)は、当期純損益(持分に見合う額)及び利益剰余金(持分に見合う額)等からみて、持分法の対象から除いても連結財務諸表に及ぼす影響が軽微であり、かつ、全体としても重要性がないため持分法の適用範囲から除外しております。

(3) 持分法適用会社のうち、決算日が連結決算日と異なる会社については、各社の事業年度に係る財務諸表を使用しております。

3. 連結子会社の事業年度等に関する事項

全ての連結子会社の事業年度の末日は、連結決算日と一致しております。

4. 会計方針に関する事項

(1) 重要な資産の評価基準及び評価方法

有価証券

その他有価証券

市場価格のない株式等以外のもの

時価法を採用しております。

(評価差額は全部純資産直入法により処理し、売却原価は移動平均法により算定)

市場価格のない株式等

移動平均法による原価法を採用しております。

たな卸資産

商品、製品、原材料及び仕掛品

月次総平均法による原価法(貸借対照表価額については収益性の低下に基づく簿価切り下げの方法により算定)を採用しております。

貯蔵品

最終仕入原価法(貸借対照表価額については収益性の低下に基づく簿価切り下げの方法により算定)を採用しております。

(2) 重要な減価償却資産の減価償却の方法

有形固定資産(リース資産を除く)

定額法を採用しております。

なお、主な耐用年数は以下のとおりであります。

建物及び構築物 15～38年

機械装置及び運搬具 4～8年

無形固定資産(リース資産を除く)

定額法を採用しております。

なお、ソフトウェア(自社利用分)については、社内における利用可能期間(5年)に基づいております。

リース資産

リース期間を耐用年数とし、残存価額を零とする定額法を採用しております。

(3) 重要な引当金の計上基準

貸倒引当金

債権の貸倒れによる損失に備えるため、一般債権については貸倒実績率により、貸倒懸念債権等については個別に回収可能性を検討し、回収不能見込額を計上しております。

賞与引当金

従業員に対して支給する賞与の支出に充てるため、支給見込額のうち当連結会計年度の負担額を計上しております。

役員賞与引当金

当社及び一部の連結子会社は、役員賞与の支出に備えるため、当連結会計年度における支給見込額を計上しております。

火災損失引当金

当社中部第一工場において発生しました火災事故により損壊した建物等の解体、廃棄に係る支出に備えるため、今後の発生見込額を計上しております。

役員退職慰労引当金

当社及び一部の連結子会社は、役員の退職慰労金の支出に備えるため、内規に基づく当連結会計年度末要支給額を計上しております。

執行役員退職慰労引当金

当社は、執行役員の退職慰労金の支出に備えるため、内規に基づく当連結会計年度末要支給額を計上しております。

(4) 退職給付に係る会計処理の方法

従業員の退職給付に備えるため、当連結会計年度末における退職給付債務及び年金資産の見込額に基づき退職給付に係る負債を計上しております。

なお、一部の連結子会社は退職給付に係る負債及び退職給付費用の計算に、退職給付に係る期末自己都合要支給額を退職給付債務とする方法を用いた簡便法を適用しております。

退職給付見込額の期間帰属方法

退職給付債務の算定にあたり、退職給付見込額を当連結会計年度末までの期間に帰属させる方法については、給付算定式基準によっております。

数理計算上の差異及び過去勤務費用の費用処理方法

過去勤務費用は、その発生時の従業員の平均残存勤務期間以内の一定の年数（5年）による定額法により費用処理しております。

数理計算上の差異は、各連結会計年度の発生時における従業員の平均残存勤務期間以内の一定の年数（5年）による定額法により按分した金額を、それぞれ発生の翌連結会計年度より費用処理しております。

(5) のれんの償却方法及び償却期間

のれんの償却については、効果の発現する期間を合理的に見積り、当該期間にわたり均等償却しております。ただし、金額が僅少なものについては発生時に一括で償却しております。

(6) 連結キャッシュ・フロー計算書における資金の範囲

手許現金、随時引き出し可能な預金及び容易に換金可能であり、かつ、価値の変動について僅少なりスクしか負わない取得日から3ヶ月以内に償還期限の到来する短期投資からなっております。

(7) その他連結財務諸表作成のための重要な事項

消費税等の会計処理

税抜方式によっております。

(重要な会計上の見積り)

未払売上値引及び未払販売手数料の見積り計上

当連結会計年度に係る連結財務諸表に計上した額 2,305百万円

会計上の見積りの内容に関する情報

売上高に対する売上値引及び販売手数料(以下、「売上値引等」)の金額は、主に当社の一次顧客(包装資材問屋等)から二次顧客(一般ユーザー等)への売上データに基づき算出しております。当連結会計年度末時点において売上値引等の金額が確定していないものについては、当該売上データの過去実績及び社内外の環境変化等を踏まえて合理的に算出した金額を未払費用として計上しております。今後発生する売上値引等が見積りを上回った場合、翌連結会計年度において追加計上が必要となる可能性があります。

(未適用の会計基準等)

収益認識に関する会計基準等

- ・「収益認識に関する会計基準」(企業会計基準第29号 2020年3月31日 企業会計基準委員会)
- ・「収益認識に関する会計基準の適用指針」(企業会計基準適用指針第30号 2021年3月26日 企業会計基準委員会)
- ・「金融商品の時価等の開示に関する適用指針」(企業会計基準適用指針第19号 2020年3月31日 企業会計基準委員会)

(1) 概要

国際会計基準審議会(IASB)及び米国財務会計基準審議会(FASB)は、共同して収益認識に関する包括的な会計基準の開発を行い、2014年5月に「顧客との契約から生じる収益」(IASBにおいてはIFRS第15号、FASBにおいてはTopic606)を公表しており、IFRS第15号は2018年1月1日以後開始する事業年度から、Topic606は2017年12月15日より後に開始する事業年度から適用される状況を踏まえ、企業会計基準委員会において、収益認識に関する包括的な会計基準が開発され、適用指針と合わせて公表されたものです。

企業会計基準委員会の収益認識に関する会計基準の開発にあたっての基本的な方針として、IFRS第15号と整合性を図る便益の1つである財務諸表間の比較可能性の観点から、IFRS第15号の基本的な原則を取り入れることを出発点とし、会計基準を定めることとされ、また、これまで我が国で行われてきた実務等に配慮すべき項目がある場合には、比較可能性を損なわせない範囲で代替的な取扱いを追加することとされております。

(2) 適用予定日

2022年3月期の期首から適用します。

(3) 当該会計基準等の適用による影響

当該会計基準等の適用による影響は主として以下のとおりであり、利益剰余金への影響はないと見込んでおります。

顧客に支払われる対価の一部の控除

顧客に支払われる対価の一部について以下の処理に変更いたします。

(会計基準等の適用前)

顧客に支払われる対価の一部を販売促進費として販売費及び一般管理費に計上

(会計基準等の適用後)

顧客に支払われる対価の一部を売上高から控除して表示

手数料部分を売上高として計上すべきと判断した取引の純額表示

当社グループの関与状況を勘案して手数料部分を純額で売上高として計上することが適切と判断した取引について以下の処理に変更いたします。

(会計基準等の適用前)

顧客から受領する対価の総額を売上高として計上し、他の取引当事者へ支払う対価の総額を売上原価として計上

(会計基準等の適用後)

顧客から受領する対価の総額から他の取引当事者への支払う対価を差し引いた当社グループが受領する手数料部分を売上高として表示

(表示方法の変更)

「会計上の見積りの開示に関する会計基準」の適用

「会計上の見積りの開示に関する会計基準」(企業会計基準第31号 2020年3月31日)を当連結会計年度に係る連結財務諸表から適用し、連結財務諸表に重要な会計上の見積りに関する注記を記載しております。

ただし、当該注記においては、当該会計基準第11項ただし書きに定める経過的な取扱いに従って、前連結会計年度に係る内容については記載しておりません。

(連結貸借対照表関係)

- 1 関連会社に対するものは、次のとおりであります。

	前連結会計年度 (2020年3月31日)	当連結会計年度 (2021年3月31日)
投資有価証券(株式)	322百万円	361百万円

- 2 減価償却累計額には、減損損失累計額が含まれております。

- 3 国庫補助金の受入れにより、取得価額より控除した固定資産の圧縮記帳累計額は、次のとおりであります。

	前連結会計年度 (2020年3月31日)	当連結会計年度 (2021年3月31日)
建物及び構築物	267百万円	267百万円
機械装置及び運搬具	630	630
合計	897	897

- 4 当座貸越契約及び貸出コミットメント契約

当社及び連結子会社は、運転資金の効率的な調達を行うため、当座貸越契約及び貸出コミットメント契約を締結しております。これらの契約に基づく連結会計年度末の借入未実行残高は、次のとおりであります。

	前連結会計年度 (2020年3月31日)	当連結会計年度 (2021年3月31日)
当座貸越極度額及び貸出コミットメント契約の総額	55,150百万円	55,150百万円
借入実行残高	364	364
差引額	54,786	54,786

(連結損益計算書関係)

1 売上原価から控除している障がい者雇用に対する助成金の金額

前連結会計年度 (自 2019年4月1日 至 2020年3月31日)	当連結会計年度 (自 2020年4月1日 至 2021年3月31日)
487百万円	485百万円

2 販売費及び一般管理費のうち主要な費目及び金額は、次のとおりであります。

	前連結会計年度 (自 2019年4月1日 至 2020年3月31日)	当連結会計年度 (自 2020年4月1日 至 2021年3月31日)
販売促進費	4,855百万円	5,556百万円
運搬及び保管費	17,254	18,512
役員報酬	513	644
従業員給与	7,733	8,264
役員賞与引当金繰入額	102	152
賞与引当金繰入額	1,114	1,447
退職給付費用	431	475
役員退職慰労引当金繰入額	116	141
執行役員退職慰労引当金繰入額	13	18
減価償却費	3,370	3,506
貸倒引当金繰入額	15	38

3 一般管理費及び当期製造費用に含まれる研究開発費の総額

前連結会計年度 (自 2019年4月1日 至 2020年3月31日)	当連結会計年度 (自 2020年4月1日 至 2021年3月31日)
1,229百万円	1,195百万円

4 固定資産除売却損の内訳は、次のとおりであります。

	前連結会計年度 (自 2019年4月1日 至 2020年3月31日)	当連結会計年度 (自 2020年4月1日 至 2021年3月31日)
(除却損)		
建物及び構築物	8百万円	478百万円
機械装置及び運搬具	44	261
リース資産	-	45
建設仮勘定	-	55
その他	82	152
小計	136	994
(売却損)		
建物及び構築物	17百万円	-百万円
機械装置及び運搬具	0	1
土地	52	-
その他	3	0
小計	73	1
合計	209	995

5 火災損失及び受取保険金

2020年11月に発生した当社中部第一工場の火災による損失であり、その内訳は以下のとおりであります。

	前連結会計年度 (自 2019年4月1日 至 2020年3月31日)	当連結会計年度 (自 2020年4月1日 至 2021年3月31日)
たな卸資産の滅失損失	- 百万円	49百万円
固定資産の滅失損失	-	1,653
資産撤去の費用にかかる引当金繰入額	-	220
その他関連項目	-	180
計	-	2,104

また、中部第一工場の火災に関わる受取保険金2,012百万円を計上しております。

6 減損損失

前連結会計年度(自 2019年4月1日 至 2020年3月31日)

該当事項はありません。

当連結会計年度(自 2020年4月1日 至 2021年3月31日)

当社グループは以下の資産グループについて減損損失を計上しております。

場所	用途	種類	減損損失 (百万円)
千葉県船橋市	倉庫設備	建物及び構築物	118
		機械装置及び運搬具	14
		その他	9
広島県福山市	倉庫設備	建物及び構築物	87
		機械装置及び運搬具	4
		その他	0

当社グループは、原則として、事業用資産については地域別工場単位を基準としてグルーピングを行っており、遊休資産および賃貸資産については物件ごとにグルーピングを行っております。

当連結会計年度において、上表の倉庫設備について閉鎖の意思決定を行いました。これに伴い、倉庫設備の帳簿価額を備忘価額まで減額し、当該減少額を減損損失(233百万円)として特別損失に計上しております。その内訳は上表に記載のとおりであります。

(連結包括利益計算書関係)

その他の包括利益に係る組替調整額及び税効果額

	前連結会計年度 (自 2019年4月1日 至 2020年3月31日)	当連結会計年度 (自 2020年4月1日 至 2021年3月31日)
その他有価証券評価差額金：		
当期発生額	807百万円	933百万円
組替調整額	92	0
税効果調整前	715	933
税効果額	217	283
その他有価証券評価差額金	498	649
退職給付に係る調整額：		
当期発生額	20	32
組替調整額	89	58
税効果調整前	68	90
税効果額	20	27
退職給付に係る調整額	47	63
持分法適用会社に対する持分相当額：		
当期発生額	0	0
その他の包括利益合計	450	713

(連結株主資本等変動計算書関係)

前連結会計年度(自 2019年4月1日 至 2020年3月31日)

1. 発行済株式の種類及び総数並びに自己株式の種類及び株式数に関する事項

	当連結会計年度 期首株式数(株)	当連結会計年度 増加株式数(株)	当連結会計年度 減少株式数(株)	当連結会計年度末 株式数(株)
発行済株式				
普通株式	44,284,212	-	-	44,284,212
合計	44,284,212	-	-	44,284,212
自己株式				
普通株式 (注)	2,944,292	113	-	2,944,405
合計	2,944,292	113	-	2,944,405

(注) 普通株式の自己株式の株式数の増加は、単元未満株式の買取りによる増加であります。

2. 配当に関する事項

(1) 配当金支払額

(決議)	株式の種類	配当金の総額 (百万円)	1株当たり 配当額(円)	基準日	効力発生日
2019年5月22日 取締役会	普通株式	1,694	41	2019年3月31日	2019年6月7日
2019年10月31日 取締役会	普通株式	1,653	40	2019年9月30日	2019年11月28日

(2) 基準日が当連結会計年度に属する配当のうち、配当の効力発生日が翌連結会計年度となるもの

(決議)	株式の種類	配当金の総額 (百万円)	配当の原資	1株当たり 配当額(円)	基準日	効力発生日
2020年5月22日 取締役会	普通株式	1,694	利益剰余金	41	2020年3月31日	2020年6月5日

当連結会計年度（自 2020年4月1日 至 2021年3月31日）

1. 発行済株式の種類及び総数並びに自己株式の種類及び株式数に関する事項

	当連結会計年度 期首株式数（株）	当連結会計年度 増加株式数（株）	当連結会計年度 減少株式数（株）	当連結会計年度末 株式数（株）
発行済株式				
普通株式（注1,2）	44,284,212	42,284,212	2,000,000	84,568,424
合計	44,284,212	42,284,212	2,000,000	84,568,424
自己株式				
普通株式（注3,4）	2,944,405	1,828,243	2,010,000	2,762,648
合計	2,944,405	1,828,243	2,010,000	2,762,648

（注）1. 普通株式の株式数の増加42,284,212株は、2020年10月1日付で普通株式1株につき2株の割合で株式分割を行ったことによるものであります。

2. 普通株式の発行済株式の株式数の減少2,000,000株は、取締役会決議による自己株式の消却によるものであります。

3. 普通株式の自己株式の株式数の増加1,828,243株は、2020年10月1日付で普通株式1株につき2株の割合で株式分割を行ったことによる増加934,405株、取締役会決議による自己株式の取得による増加893,700株、単元未満株式の買取りによる増加138株によるものであります。

4. 普通株式の自己株式の株式数の減少2,010,000株は、譲渡制限付株式報酬としての自己株式の処分10,000株、取締役会決議による自己株式の消却2,000,000株によるものであります。

2. 配当に関する事項

(1) 配当金支払額

（決議）	株式の種類	配当金の総額 （百万円）	1株当たり 配当額（円）	基準日	効力発生日
2020年5月22日 取締役会	普通株式	1,694	41	2020年3月31日	2020年6月5日
2020年10月30日 取締役会	普通株式	1,695	41	2020年9月30日	2020年11月25日

（注）当社は、2020年10月1日付で普通株式1株につき2株の割合で株式分割を行っております。「1株当たり配当額」については、株式分割前の株式数を基準に算定しております。

(2) 基準日が当連結会計年度に属する配当のうち、配当の効力発生日が翌連結会計年度となるもの

（決議）	株式の種類	配当金の総額 （百万円）	配当の原資	1株当たり 配当額（円）	基準日	効力発生日
2021年5月21日 取締役会	普通株式	1,963	利益剰余金	24	2021年3月31日	2021年6月7日

(連結キャッシュ・フロー計算書関係)

1 現金及び現金同等物の期末残高と連結貸借対照表に掲記されている科目の金額との関係

	前連結会計年度 (自 2019年4月1日 至 2020年3月31日)	当連結会計年度 (自 2020年4月1日 至 2021年3月31日)
現金及び預金勘定	20,288百万円	17,884百万円
現金及び現金同等物	20,288	17,884

2 重要な非資金取引の内容

当連結会計年度に発生したファイナンス・リース取引に係る資産及び債務の額は、次のとおりであります。

	前連結会計年度 (自 2019年4月1日 至 2020年3月31日)	当連結会計年度 (自 2020年4月1日 至 2021年3月31日)
ファイナンス・リース取引に係る資産の額	1,121百万円	780百万円
ファイナンス・リース取引に係る債務の額	1,224	858

(リース取引関係)

(借主側)

1. ファイナンス・リース取引

所有権移転外ファイナンス・リース取引

リース資産の内容

有形固定資産

主として、合成樹脂製簡易食品容器の製造設備の一部、電子計算機周辺端末機器(「機械装置及び運搬具」、「その他」)であります。

リース資産の減価償却の方法

連結財務諸表作成のための基本となる重要な事項「4. 会計方針に関する事項 (2) 重要な減価償却資産の減価償却の方法」に記載のとおりであります。

(金融商品関係)

1. 金融商品の状況に関する事項

(1) 金融商品に対する取組方針

当社グループは、資金運用については短期的で安全性の高い預金等に限定し、また、資金調達については銀行借入及び短期社債(コマーシャル・ペーパー)の発行による方針です。デリバティブ取引は、外貨建取引の為替相場変動リスクを回避する目的で為替予約等を行い、投機的な取引は行わない方針です。

(2) 金融商品の内容及びそのリスク並びにリスク管理体制

営業債権である受取手形及び売掛金は、取引先の信用リスクにさらされております。当該リスクに関しては、取引先与信管理規程に従い、取引先ごとの与信限度額管理及び残高管理を行うとともに、全ての取引先の信用状況を、定期的に信用調査書等により把握する体制としています。

投資有価証券は、業務上の関係を有する企業の株式であり、市場価格の変動リスクにさらされております。

営業債務である買掛金の支払期日は、そのほとんどが4ヶ月以内であります。

借入金及びコマーシャル・ペーパーは主に設備投資に係る資金調達です。

デリバティブ取引は、外貨建ての営業債権債務に係る為替の変動リスクに対するヘッジを目的とした為替予約であります。デリバティブ取引の執行・管理については、社内規程に従って行っております。

(3) 金融商品の時価等に関する事項についての補足説明

金融商品の時価には、市場価格に基づく価額のほか、市場価格がない場合には合理的に算定された価額が含まれております。当該価額の算定においては変動要因を織り込んでいるため、異なる前提条件等を採用することにより、当該価額が変動することがあります。

2. 金融商品の時価等に関する事項

連結貸借対照表計上額、時価及びこれらの差額については、次のとおりであります。なお、時価を把握することが極めて困難と認められるものは含まれておりません（（注）2.参照）。

前連結会計年度（2020年3月31日）

	連結貸借対照表 計上額（百万円）	時価（百万円）	差額（百万円）
(1) 現金及び預金	20,288	20,288	-
(2) 受取手形及び売掛金	34,223		
貸倒引当金	19		
	34,204	34,204	-
(3) 未収入金	2,869	2,869	-
(4) 投資有価証券			
其他有価証券	3,311	3,311	-
資産計	60,673	60,673	-
(1) 買掛金	19,309	19,309	-
(2) 短期借入金	364	364	-
(3) コマーシャル・ペーパー	18,000	18,000	-
(4) 未払金	7,552	7,552	-
(5) 長期借入金(*1)	58,336	58,455	119
(6) リース債務(*2)	3,641	3,654	12
負債計	107,203	107,334	131

(*1)1年以内返済予定の長期借入金21,575百万円を含んでおります。

(*2)流動負債の部に計上されているリース債務2,057百万円を含んでおります。

当連結会計年度(2021年3月31日)

	連結貸借対照表 計上額(百万円)	時価(百万円)	差額(百万円)
(1) 現金及び預金	17,884	17,884	-
(2) 受取手形及び売掛金	36,761		
貸倒引当金	29		
	36,731	36,731	-
(3) 未収入金	2,987	2,987	-
(4) 投資有価証券			
其他有価証券	4,269	4,269	-
資産計	61,873	61,873	-
(1) 買掛金	21,184	21,184	-
(2) 短期借入金	364	364	-
(3) コマーシャル・ペーパー	18,000	18,000	-
(4) 未払金	8,102	8,102	-
(5) 長期借入金(*1)	52,928	53,008	79
(6) リース債務(*2)	2,166	2,173	6
負債計	102,746	102,832	85

(*1)1年以内返済予定の長期借入金15,962百万円を含んでおります。

(*2)流動負債の部に計上されているリース債務1,289百万円を含んでおります。

(注) 1. 金融商品の時価の算定方法並びに有価証券に関する事項

資 産

(1) 現金及び預金、(2) 受取手形及び売掛金、(3) 未収入金

これらは短期間で決済されるため、時価は帳簿価額と近似していることから、当該帳簿価額によっております。

なお、受取手形及び売掛金については、貸倒引当金の個別引当及び個別に信用リスクを把握することが困難な先について、一括貸倒引当金を信用リスクと見做し、時価を算定しております。

(4) 投資有価証券

これらの時価は、取引所の価格によっております。

負 債

(1) 買掛金、(2) 短期借入金、(3) コマーシャル・ペーパー、(4) 未払金

これらは短期間で決済されるため、時価は帳簿価額と近似していることから、当該帳簿価額によっております。

(5) 長期借入金

固定金利による借入金については、DCF法(割引金利を「リスク・フリー・レート+スプレッド」とする計算方法)を用いた将来キャッシュ・フローの現在価値を合計し、時価を算定しております。

(6) リース債務

リース債務の時価については、DCF法(割引金利を「同様の新規リース取引を行った場合に想定される利率」とする計算方法)を用いた将来キャッシュ・フローの現在価値を合計し、時価を算定しております。

2. 時価を把握することが極めて困難と認められる金融商品

(単位：百万円)

区分	前連結会計年度 (2020年3月31日)	当連結会計年度 (2021年3月31日)
非上場株式	392	430

これらについては、市場価格がなく、時価を把握することが極めて困難と認められることから、「資産(4) 投資有価証券 その他有価証券」には含めておりません。

3. 金銭債権の連結決算日後の償還予定額

前連結会計年度(2020年3月31日)

	1年以内 (百万円)	1年超 5年以内 (百万円)	5年超 10年以内 (百万円)	10年超 (百万円)
現金及び預金	20,288	-	-	-
受取手形及び売掛金	34,223	-	-	-
未収入金	2,869	-	-	-
合計	57,381	-	-	-

当連結会計年度(2021年3月31日)

	1年以内 (百万円)	1年超 5年以内 (百万円)	5年超 10年以内 (百万円)	10年超 (百万円)
現金及び預金	17,884	-	-	-
受取手形及び売掛金	36,761	-	-	-
未収入金	2,987	-	-	-
合計	57,633	-	-	-

4. 長期借入金、リース債務及びその他の有利子負債の連結決算日後の返済予定額
前連結会計年度(2020年3月31日)

	1年以内 (百万円)	1年超 2年以内 (百万円)	2年超 3年以内 (百万円)	3年超 4年以内 (百万円)	4年超 5年以内 (百万円)	5年超 (百万円)
短期借入金	364	-	-	-	-	-
コマーシャル・ペーパー	18,000	-	-	-	-	-
長期借入金	21,575	13,073	8,125	5,500	3,779	6,282
リース債務	2,057	1,137	427	9	4	5
合計	41,996	14,210	8,552	5,510	3,783	6,287

当連結会計年度(2021年3月31日)

	1年以内 (百万円)	1年超 2年以内 (百万円)	2年超 3年以内 (百万円)	3年超 4年以内 (百万円)	4年超 5年以内 (百万円)	5年超 (百万円)
短期借入金	364	-	-	-	-	-
コマーシャル・ペーパー	18,000	-	-	-	-	-
長期借入金	15,962	11,014	8,310	6,197	3,754	7,688
リース債務	1,289	685	174	8	6	2
合計	35,616	11,700	8,485	6,206	3,761	7,690

(有価証券関係)

1. その他有価証券

前連結会計年度(2020年3月31日)

	種類	連結貸借対照表 計上額 (百万円)	取得原価 (百万円)	差額(百万円)
連結貸借対照表計上額が 取得原価を超えるもの	(1) 株式	2,535	1,311	1,223
	小計	2,535	1,311	1,223
連結貸借対照表計上額が 取得原価を超えないもの	(1) 株式	776	903	127
	小計	776	903	127
合計		3,311	2,215	1,095

当連結会計年度(2021年3月31日)

	種類	連結貸借対照表 計上額 (百万円)	取得原価 (百万円)	差額(百万円)
連結貸借対照表計上額が 取得原価を超えるもの	(1) 株式	4,077	2,013	2,064
	小計	4,077	2,013	2,064
連結貸借対照表計上額が 取得原価を超えないもの	(1) 株式	191	226	34
	小計	191	226	34
合計		4,269	2,240	2,029

2. 売却したその他有価証券

前連結会計年度(自 2019年4月1日 至 2020年3月31日)

種類	売却額(百万円)	売却益の合計額 (百万円)	売却損の合計額 (百万円)
(1) 株式	5	0	0
合計	5	0	0

当連結会計年度(自 2020年4月1日 至 2021年3月31日)

種類	売却額(百万円)	売却益の合計額 (百万円)	売却損の合計額 (百万円)
(1) 株式	0	-	0
合計	0	-	0

3. 減損処理を行った有価証券

前連結会計年度(自 2019年4月1日 至 2020年3月31日)

当連結会計年度において、投資有価証券について91百万円(その他有価証券の株式91百万円)減損処理を行っております。

なお、減損処理にあたっては、期末における時価が取得原価に比べ50%以上下落した場合には全て減損処理を行い、30~50%程度下落した場合には、回復可能性等を考慮して必要と認められた額について減損処理を行っております。

当連結会計年度(自 2020年4月1日 至 2021年3月31日)

当連結会計年度において、減損処理を行った有価証券はありません。

(デリバティブ取引関係)

重要性が乏しいため、記載を省略しております。

(退職給付関係)

1. 採用している退職給付制度の概要

当社及び主な連結子会社は、従業員の退職給付に充てるため、積立型、非積立型の確定給付制度を採用しております。

退職給付企業年金制度では、資格等級と勤務期間に基づいた一時金又は年金を支給します。退職一時金制度では、退職給付として資格等級と勤務期間に基づいた一時金を支給します。

このほか、一部の連結子会社では一時金を補完するものとして中小企業退職金共済制度に加入しております。

また、連結子会社の1社は、確定拠出型の制度として、確定拠出型企業年金制度を採用しております。

なお、従業員の退職等に際して、退職給付会計に準拠した数理計算による退職給付債務の対象とされない割増退職金を支払う場合があります。

2. 確定給付制度

(1) 退職給付債務の期首残高と期末残高の調整表((3)に掲げられたものを除く)

	前連結会計年度 (自 2019年4月1日 至 2020年3月31日)	当連結会計年度 (自 2020年4月1日 至 2021年3月31日)
退職給付債務の期首残高	3,796百万円	3,853百万円
勤務費用	236	233
利息費用	11	16
数理計算上の差異の発生額	6	17
退職給付の支払額	198	132
退職給付債務の期末残高	3,853	3,954

(2) 年金資産の期首残高と期末残高の調整表((3)に掲げられたものを除く)

	前連結会計年度 (自 2019年4月1日 至 2020年3月31日)	当連結会計年度 (自 2020年4月1日 至 2021年3月31日)
年金資産の期首残高	1,449百万円	1,476百万円
期待運用収益	21	22
数理計算上の差異の発生額	13	15
事業主からの拠出額	111	176
退職給付の支払額	92	64
年金資産の期末残高	1,476	1,626

(3) 簡便法を採用した制度の退職給付に係る負債の期首残高と期末残高の調整表

	前連結会計年度 (自 2019年4月1日 至 2020年3月31日)	当連結会計年度 (自 2020年4月1日 至 2021年3月31日)
退職給付に係る負債の期首残高	1,937百万円	2,018百万円
退職給付費用	308	442
退職給付の支払額	202	112
制度への掛金の拠出額	25	40
退職給付に係る負債の期末残高	2,018	2,308

(注) 採用している退職給付制度の概要で記載したもののうち、連結子会社で採用する制度については簡便法により会計処理しております。

(4) 退職給付債務及び年金資産の期末残高と連結貸借対照表に計上された退職給付に係る負債及び退職給付に係る資産の調整表

(原則法を採用した制度に係るもの)

	前連結会計年度 (2020年3月31日)	当連結会計年度 (2021年3月31日)
積立型制度の退職給付債務	3,853百万円	3,954百万円
年金資産	1,476	1,626
連結貸借対照表に計上された負債と資産の純額	2,377	2,327

(簡便法を採用した制度に係るもの)

	前連結会計年度 (2020年3月31日)	当連結会計年度 (2021年3月31日)
積立型制度の退職給付債務(簡便法)	506百万円	608百万円
年金資産(簡便法)	277	329
積立型制度の純額	228	278
非積立型制度の退職給付債務(簡便法)	1,790	2,029
連結貸借対照表に計上された負債と資産の純額(簡便法)	2,018	2,308
退職給付に係る負債(原則法+簡便法)	4,396	4,635
連結貸借対照表に計上された負債と資産の純額	4,396	4,635

(5) 退職給付費用及びその内訳項目の金額

	前連結会計年度 (自 2019年4月1日 至 2020年3月31日)	当連結会計年度 (自 2020年4月1日 至 2021年3月31日)
勤務費用	236百万円	233百万円
利息費用	11	16
期待運用収益	21	22
数理計算上の差異の費用処理額	89	58
簡便法で計算した退職給付費用	308	442
確定給付制度に係る退職給付費用	624	728

(6) 退職給付に係る調整額

退職給付に係る調整額に計上した項目(税効果控除前)の内訳は次のとおりであります。

	前連結会計年度 (自 2019年4月1日 至 2020年3月31日)	当連結会計年度 (自 2020年4月1日 至 2021年3月31日)
数理計算上の差異	68百万円	90百万円
合計	68	90

(7) 退職給付に係る調整累計額

退職給付に係る調整累計額に計上した項目(税効果控除前)の内訳は次のとおりであります。

	前連結会計年度 (2020年3月31日)	当連結会計年度 (2021年3月31日)
未認識数理計算上の差異	152百万円	61百万円
合計	152	61

(8) 年金資産に関する事項

年金資産の主な内訳

年金資産合計に対する主な分類ごとの比率は、次のとおりであります。

	前連結会計年度 (2020年3月31日)	当連結会計年度 (2021年3月31日)
共同運用資産(注)	86.9%	84.6%
債券	5.8	6.7
株式	6.9	8.3
その他	0.4	0.4
合計	100.0	100.0

(注) 生命保険会社の一般勘定で運用している資産であります。

長期期待運用収益率の設定方法

年金資産の長期期待運用収益率を決定するため、現在及び予想される年金資産の配分と、年金資産を構成する多様な資産からの現在及び将来期待される長期の収益率を考慮しております。

(9) 数理計算上の計算基礎に関する事項

主要な数理計算上の計算基礎

	前連結会計年度 (2020年3月31日)	当連結会計年度 (2021年3月31日)
割引率	0.6%	0.6%
長期期待運用収益率	1.5%	1.5%

3. 確定拠出制度

連結子会社の確定拠出制度への要拠出額は、前連結会計年度(自 2019年4月1日 至 2020年3月31日) 257百万円、当連結会計年度(自 2020年4月1日 至 2021年3月31日) 219百万円であります。

(ストック・オプション等関係)

該当事項はありません。

(税効果会計関係)

1. 繰延税金資産及び繰延税金負債の発生の主な原因別の内訳

	前連結会計年度 (2020年3月31日)	当連結会計年度 (2021年3月31日)
繰延税金資産		
税務上の繰越欠損金(注)	232百万円	165百万円
未払事業税否認額	207	288
賞与引当金	723	888
退職給付に係る負債	1,332	1,405
役員退職慰労引当金	171	185
投資有価証券評価損	131	87
未払費用否認額	810	1,057
その他	1,142	1,409
繰延税金資産小計	4,749	5,486
税務上の繰越欠損金に係る評価性引当額	-	15
将来減算一時差異等の合計に係る評価性引当額	691	687
評価性引当額小計	691	703
繰延税金資産合計	4,058	4,783
繰延税金負債		
其他有価証券評価差額金	373	632
その他	34	158
繰延税金負債合計	407	790
繰延税金資産の純額	3,650	3,992

(注)税務上の繰越欠損金及びその繰延税金資産の繰越期限別の金額については、税務上の繰越欠損金の重要性が乏しいため記載を省略しております。

2. 法定実効税率と税効果会計適用後の法人税等の負担率との間に重要な差異があるときの、当該差異の原因となった主要な項目別の内訳

前連結会計年度(2020年3月31日)

法定実効税率と税効果会計適用後の法人税等の負担率との間の差異が法定実効税率の100分の5以下であるため注記を省略しております。

当連結会計年度(2021年3月31日)

法定実効税率と税効果会計適用後の法人税等の負担率との間の差異が法定実効税率の100分の5以下であるため注記を省略しております。

(企業結合等関係)

重要性が乏しいため、記載を省略しております。

(資産除去債務関係)

当社は、主な賃借建物であります東京本社オフィスならびに大阪支店オフィスの不動産賃借契約に基づき、オフィスの退去時における原状回復に係る債務を有しておりますが、敷金が計上されているため、当該資産除去債務の負債計上に代えて、当該不動産賃借契約に係る敷金の回収が最終的に見込めないと認められる金額を合理的に見積り、そのうち当期の負担に属する金額を費用に計上する方法によっております。

(賃貸等不動産関係)

重要性が乏しいため、記載を省略しております。

(セグメント情報等)

【セグメント情報】

当社グループは、簡易食品容器関連事業の単一セグメントであるため、記載を省略しております。

【関連情報】

前連結会計年度(自 2019年4月1日 至 2020年3月31日)及び当連結会計年度(自 2020年4月1日 至 2021年3月31日)

1. 製品及びサービスごとの情報

単一の製品・サービスの区分の外部顧客への売上高が連結損益計算書の売上高の90%を超えるため、記載を省略しております。

2. 地域ごとの情報

(1) 売上高

本邦の外部顧客への売上高が連結損益計算書の売上高の90%を超えるため、記載を省略しております。

(2) 有形固定資産

本邦に所在している有形固定資産の金額が連結貸借対照表の有形固定資産の金額の90%を超えるため、記載を省略しております。

3. 主要な顧客ごとの情報

連結損益計算書の売上高の10%以上を占める特定顧客が存在しないため、記載を省略しております。

【報告セグメントごとの固定資産の減損損失に関する情報】

前連結会計年度(自 2019年4月1日 至 2020年3月31日)

該当事項はありません。

当連結会計年度(自 2020年4月1日 至 2021年3月31日)

当社グループは、簡易食品容器関連事業の単一セグメントであるため、記載を省略しております。

【報告セグメントごとののれんの償却額及び未償却残高に関する情報】

前連結会計年度(自 2019年4月1日 至 2020年3月31日)

当社グループは、簡易食品容器関連事業の単一セグメントであるため、記載を省略しております。

当連結会計年度(自 2020年4月1日 至 2021年3月31日)

当社グループは、簡易食品容器関連事業の単一セグメントであるため、記載を省略しております。

【報告セグメントごとの負ののれん発生益に関する情報】

前連結会計年度(自 2019年4月1日 至 2020年3月31日)

該当事項はありません。

当連結会計年度(自 2020年4月1日 至 2021年3月31日)

該当事項はありません。

【関連当事者情報】

該当事項はありません。

(1 株当たり情報)

	前連結会計年度 (自 2019年4月1日 至 2020年3月31日)	当連結会計年度 (自 2020年4月1日 至 2021年3月31日)
1株当たり純資産額	1,436.07円	1,520.06円
1株当たり当期純利益	130.36円	147.80円

(注) 1. 潜在株式調整後1株当たり当期純利益については、潜在株式が存在しないため記載しておりません。

2. 当社は、2020年10月1日付で普通株式1株につき2株の割合で株式分割を行っております。前連結会計年度の期首に当該株式分割が行われたと仮定して、「1株当たり純資産額」及び「1株当たり当期純利益」を算定しております。

3. 1株当たり当期純利益の算定上の基礎は、以下のとおりであります。

	前連結会計年度 (自 2019年4月1日 至 2020年3月31日)	当連結会計年度 (自 2020年4月1日 至 2021年3月31日)
親会社株主に帰属する 当期純利益(百万円)	10,777	12,211
普通株主に帰属しない金額(百万円)	-	-
普通株式に係る親会社株主に帰属する 当期純利益(百万円)	10,777	12,211
普通株式の期中平均株式数(千株)	82,679	82,624

(注) 当社は、2020年10月1日付で普通株式1株につき2株の割合で株式分割を行っております。前連結会計年度の期首に当該株式分割が行われたと仮定して、「普通株式の期中平均株式数(千株)」を算定しております。

(重要な後発事象)

当社は、2021年4月28日開催の取締役会において、新工場・新拠点配送センターの建設工事を行うことを決議いたしました。

1. 設備投資の目的

新工場を建設することにより、近年需要が高まっているエコ製品を中心とした製品の生産能力の増強及び生産拠点の最適化を図ります。また、新拠点配送センターを併設し、大都市圏である近畿エリアの新たな物流拠点とすることで、同エリアへの配送時間の短縮及び物流コストの抑制を図るとともに、自然災害時においても事業を継続し、安定供給を維持できる体制を強化してまいります。

2. 設備投資の内容

名称	株式会社エフピコ 関西工場・関西ハブセンター
所在地	兵庫県小野市
用途	生産工場・倉庫
敷地面積	48,001.70m ²
延床面積	約78,900m ²
構造	鉄骨造 地上4階建て
投資総額	約253億円(2020年5月取得の土地取得価額を含む)

3. 設備の導入時期

着工	2021年5月
竣工予定	2022年9月

4. 当該設備が営業・生産活動に及ぼす重要な影響

2022年3月期の連結業績に与える影響は軽微であります。

【連結附属明細表】

【社債明細表】

該当事項はありません。

【借入金等明細表】

区分	当期首残高 (百万円)	当期末残高 (百万円)	平均利率 (%)	返済期限
短期借入金	364	364	0.58	-
1年以内に返済予定の長期借入金	21,575	15,962	0.10	-
1年以内に返済予定のリース債務	2,057	1,289	0.26	-
長期借入金(1年以内に返済予定のものを除く。)	36,760	36,966	0.14	2022年4月～ 2030年12月
リース債務(1年以内に返済予定のものを除く。)	1,584	877	0.18	2022年4月～ 2027年2月
その他有利子負債 コマーシャル・ペーパー(1年以内返済予定) 営業保証金(固定負債「その他」)	18,000 145	18,000 151	0.05 0.01	- 当該保証金の性 格上、定められ た返済期限はあ りません。
合計	80,487	73,611	-	-

(注) 1 平均利率については、借入金等の期末残高に対する加重平均利率を記載しております。

2 長期借入金及びリース債務(1年以内に返済予定のものを除く。)の連結決算日後5年内における1年ごとの返済予定額は、次のとおりであります。

区分	1年超2年以内 (百万円)	2年超3年以内 (百万円)	3年超4年以内 (百万円)	4年超5年以内 (百万円)
長期借入金	11,014	8,310	6,197	3,754
リース債務	685	174	8	6

【資産除去債務明細表】

該当事項はありません。

(2) 【その他】

当連結会計年度における四半期情報等

(累計期間)	第1四半期	第2四半期	第3四半期	当連結会計年度
売上高(百万円)	47,225	96,395	151,658	196,950
税金等調整前四半期(当期)純利益(百万円)	3,692	8,347	15,619	18,060
親会社株主に帰属する四半期(当期)純利益(百万円)	2,464	5,653	10,608	12,211
1株当たり四半期(当期)純利益(円)	29.81	68.37	128.29	147.80

(注) 当社は、2020年10月1日付で普通株式1株につき2株の割合で株式分割を行っております。当連結会計年度の期首に当該株式分割が行われたと仮定して、「1株当たり四半期(当期)純利益」を算定しております。

(会計期間)	第1四半期	第2四半期	第3四半期	第4四半期
1株当たり四半期純利益(円)	29.81	38.56	59.91	19.44

(注) 当社は、2020年10月1日付で普通株式1株につき2株の割合で株式分割を行っております。当連結会計年度の期首に当該株式分割が行われたと仮定して、「1株当たり四半期純利益」を算定しております。

2【財務諸表等】

(1)【財務諸表】

【貸借対照表】

(単位：百万円)

	前事業年度 (2020年3月31日)	当事業年度 (2021年3月31日)
資産の部		
流動資産		
現金及び預金	18,778	16,750
受取手形	17,591	18,150
売掛金	119,453	120,795
商品及び製品	13,475	13,169
仕掛品	73	68
原材料及び貯蔵品	3,121	2,289
短期貸付金	113,210	112,516
未収入金	13,079	13,002
その他	1462	1514
貸倒引当金	13	15
流動資産合計	79,232	77,241
固定資産		
有形固定資産		
建物	61,566	63,974
構築物	2,639	2,555
機械及び装置	27,609	26,332
車両運搬具	386	347
工具、器具及び備品	3,563	3,467
土地	28,026	30,949
リース資産	3,113	1,910
建設仮勘定	1,719	3,023
有形固定資産合計	128,624	132,560
無形固定資産		
ソフトウェア	1,118	989
その他	135	152
無形固定資産合計	1,253	1,142
投資その他の資産		
投資有価証券	2,937	3,774
関係会社株式	5,366	5,375
長期貸付金	30	98
敷金及び保証金	1760	1837
繰延税金資産	1,984	2,026
その他	1294	1295
貸倒引当金	6	7
投資その他の資産合計	11,367	12,399
固定資産合計	141,246	146,102
資産合計	220,479	223,343

(単位：百万円)

	前事業年度 (2020年3月31日)	当事業年度 (2021年3月31日)
負債の部		
流動負債		
買掛金	13,745	14,874
短期借入金	13,494	16,810
コマーシャル・ペーパー	18,000	18,000
1年内返済予定の長期借入金	21,575	15,962
リース債務	2,005	1,280
未払金	8,566	9,317
未払費用	2,549	3,082
未払法人税等	1,954	2,629
賞与引当金	736	866
役員賞与引当金	87	116
火災損失引当金	-	220
その他	813	623
流動負債合計	83,528	83,784
固定負債		
長期借入金	36,760	36,966
リース債務	1,457	846
退職給付引当金	2,225	2,266
役員退職慰労引当金	400	464
執行役員退職慰労引当金	37	51
その他	169	331
固定負債合計	41,051	40,925
負債合計	124,579	124,709
純資産の部		
株主資本		
資本金	13,150	13,150
資本剰余金		
資本準備金	15,487	15,487
その他資本剰余金	346	-
資本剰余金合計	15,833	15,487
利益剰余金		
利益準備金	667	667
その他利益剰余金		
別途積立金	15,200	15,200
繰越利益剰余金	55,748	58,620
利益剰余金合計	71,615	74,488
自己株式	5,327	5,691
株主資本合計	95,272	97,435
評価・換算差額等		
その他有価証券評価差額金	626	1,198
評価・換算差額等合計	626	1,198
純資産合計	95,899	98,633
負債純資産合計	220,479	223,343

【損益計算書】

(単位：百万円)

	前事業年度 (自 2019年4月1日 至 2020年3月31日)	当事業年度 (自 2020年4月1日 至 2021年3月31日)
売上高	1 149,995	1 159,549
売上原価	1 102,615	1 106,723
売上総利益	47,380	52,825
販売費及び一般管理費	1, 2 36,952	1, 2 40,374
営業利益	10,427	12,451
営業外収益		
受取利息及び受取配当金	1 1,452	1 1,055
補助金収入	112	108
受取賃貸料	1 190	1 206
受取手数料	1 53	1 54
その他	1 284	1 240
営業外収益合計	2,093	1,664
営業外費用		
支払利息	1 96	1 87
自己株式取得手数料	-	68
その他	1 139	1 85
営業外費用合計	236	241
経常利益	12,284	13,873
特別利益		
受取保険金	-	2,012
特別利益合計	-	2,012
特別損失		
固定資産除売却損	3 163	3 616
火災損失	-	1 2,096
投資有価証券評価損	91	-
特別損失合計	255	2,713
税引前当期純利益	12,029	13,172
法人税、住民税及び事業税	3,428	3,992
法人税等調整額	110	291
法人税等合計	3,318	3,701
当期純利益	8,710	9,471

【製造原価明細書】

区分	注記 番号	前事業年度 (自 2019年4月1日 至 2020年3月31日)		当事業年度 (自 2020年4月1日 至 2021年3月31日)	
		金額(百万円)	構成比 (%)	金額(百万円)	構成比 (%)
材料費	2	41,625	54.6	42,370	54.2
労務費		1,840	2.4	1,942	2.5
経費		32,726	43.0	33,816	43.3
当期総製造費用		76,191	100.0	78,129	100.0
期首半製品たな卸高		1,013		1,269	
期首仕掛品たな卸高		88		73	
合計		77,294		79,472	
期末半製品たな卸高		1,269		1,091	
期末仕掛品たな卸高		73		68	
当期製品製造原価		75,951		78,312	

- (注) 1 原価計算の方法は、組別総合原価計算を採用しております。
2 経費の主な内訳は次のとおりであります。

	前事業年度 (自 2019年4月1日 至 2020年3月31日)	当事業年度 (自 2020年4月1日 至 2021年3月31日)
外注加工費	11,696 百万円	12,685 百万円
減価償却費	9,003	8,886
電力料	4,814	4,411
運搬及び保管料	2,714	2,875

【株主資本等変動計算書】

前事業年度（自 2019年4月1日 至 2020年3月31日）

（単位：百万円）

	株主資本									
	資本金	資本剰余金			利益剰余金				自己株式	株主資本合計
		資本準備金	その他資本剰余金	資本剰余金合計	利益準備金	その他利益剰余金		利益剰余金合計		
						別途積立金	繰越利益剰余金			
当期首残高	13,150	15,487	346	15,833	667	15,200	50,386	66,253	5,327	89,910
当期変動額										
剰余金の配当							3,348	3,348		3,348
当期純利益							8,710	8,710		8,710
自己株式の取得									0	0
株主資本以外の項目の 当期変動額（純額）										
当期変動額合計	-	-	-	-	-	-	5,362	5,362	0	5,361
当期末残高	13,150	15,487	346	15,833	667	15,200	55,748	71,615	5,327	95,272

	評価・換算差額等		純資産合計
	その他有価証券評価差額金	評価・換算差額等合計	
当期首残高	1,125	1,125	91,036
当期変動額			
剰余金の配当			3,348
当期純利益			8,710
自己株式の取得			0
株主資本以外の項目の 当期変動額（純額）	498	498	498
当期変動額合計	498	498	4,862
当期末残高	626	626	95,899

当事業年度（自 2020年4月1日 至 2021年3月31日）

（単位：百万円）

	株主資本									
	資本金	資本剰余金			利益剰余金				自己株式	株主資本合計
		資本準備金	その他資本剰余金	資本剰余金合計	利益準備金	その他利益剰余金		利益剰余金合計		
						別途積立金	繰越利益剰余金			
当期首残高	13,150	15,487	346	15,833	667	15,200	55,748	71,615	5,327	95,272
当期変動額										
剰余金の配当							3,390	3,390		3,390
当期純利益							9,471	9,471		9,471
自己株式の取得									4,000	4,000
自己株式の処分			63	63					18	81
自己株式の消却			409	409			3,209	3,209	3,619	-
株主資本以外の項目の 当期変動額（純額）										
当期変動額合計	-	-	346	346	-	-	2,872	2,872	363	2,162
当期末残高	13,150	15,487	-	15,487	667	15,200	58,620	74,488	5,691	97,435

	評価・換算差額等		純資産合計
	その他有価証券評価差額金	評価・換算差額等合計	
当期首残高	626	626	95,899
当期変動額			
剰余金の配当			3,390
当期純利益			9,471
自己株式の取得			4,000
自己株式の処分			81
自己株式の消却			-
株主資本以外の項目の 当期変動額（純額）	571	571	571
当期変動額合計	571	571	2,734
当期末残高	1,198	1,198	98,633

【注記事項】

(重要な会計方針)

1. 資産の評価基準及び評価方法

(1) 有価証券

子会社株式及び関連会社株式
移動平均法による原価法を採用しております。

その他有価証券

市場価格のない株式等以外のもの
時価法を採用しております。

(評価差額は全部純資産直入法により処理し、売却原価は移動平均法により算定)

市場価格のない株式等

移動平均法による原価法を採用しております。

(2) たな卸資産の評価基準及び評価方法

商品、製品、原材料及び仕掛品

月次総平均法による原価法(貸借対照表価額については収益性の低下に基づく簿価切下げの方法により算定)を採用しております。

貯蔵品

最終仕入原価法(貸借対照表価額については収益性の低下に基づく簿価切下げの方法により算定)を採用しております。

2. 固定資産の減価償却の方法

(1) 有形固定資産(リース資産を除く)

定額法を採用しております。

なお、主な耐用年数は以下のとおりであります。

建物 15～38年

機械及び装置 8年

(2) 無形固定資産(リース資産を除く)

定額法を採用しております。

なお、ソフトウェア(自社利用分)については、社内における利用可能期間(5年)に基づいております。

(3) リース資産

リース期間を耐用年数とし、残存価額を零とする定額法を採用しております。

3. 引当金の計上基準

(1) 貸倒引当金

債権の貸倒れによる損失に備えるため、一般債権については貸倒実績率により、貸倒懸念債権等については個別に回収可能性を検討し、回収不能見込額を計上しております。

(2) 賞与引当金

従業員に対して支給する賞与の支出に充てるため、支給見込額のうち当事業年度の負担額を計上しております。

(3) 役員賞与引当金

役員賞与の支出に備えるため、当事業年度における支給見込額を計上しております。

(4) 火災損失引当金

当社中部第一工場において発生しました火災事故により損壊した建物等の解体、廃棄に係る支出に備えるため、今後の発生見込額を計上しております。

(5) 退職給付引当金

従業員の退職給付に備えるため、当事業年度末における退職給付債務及び年金資産の見込額に基づき計上しております。

退職給付見込額の期間帰属方法

退職給付債務の算定にあたり、退職給付見込額を当事業年度末までの期間に帰属させる方法については、給付算定式基準によっております。

数理計算上の差異及び過去勤務費用の費用処理方法

過去勤務費用は、その発生時の従業員の平均残存勤務期間以内の一定の年数(5年)による定額法により費用処理しております。

数理計算上の差異は、各事業年度の発生時における従業員の平均残存勤務期間以内の一定の年数(5年)による定額法により按分した額を、それぞれ発生の翌事業年度から費用処理しております。

(6) 役員退職慰労引当金

役員の退職慰労金の支出に備えるため、内規に基づく当事業年度末要支給額を計上しております。

(7) 執行役員退職慰労引当金

執行役員の退職慰労金の支出に備えるため、内規に基づく当事業年度末要支給額を計上しております。

4. その他財務諸表作成のための基本となる重要な事項

(1) 退職給付に係る会計処理

退職給付に係る未認識数理計算上の差異及び未認識過去勤務費用の未処理額の会計処理の方法は、連結財務諸表におけるこれらの会計処理の方法と異なっております。

(2) 消費税等の会計処理

消費税等の会計処理は、税抜方式によっております。

(重要な会計上の見積り)

未払売上値引及び未払販売手数料の見積り計上

(1) 当事業年度に係る財務諸表に計上した額 2,305百万円

(2) 会計上の見積りの内容に関する情報

「1 連結財務諸表等 (1)連結財務諸表 注記事項(重要な会計上の見積り)未払売上値引及び未払販売手数料の見積り計上 (2) 会計上の見積りの内容に関する情報」の内容と同一であります。

(表示方法の変更)

「会計上の見積りの開示に関する会計基準」の適用

「会計上の見積りの開示に関する会計基準」(企業会計基準第31号 2020年3月31日)を当事業年度の年度末に係る財務諸表から適用し、財務諸表に重要な会計上の見積りに関する注記を記載しております。

ただし、当該注記においては、当該会計基準第11項ただし書きに定める経過的な取扱いに従って、前事業年度に係る内容については記載しておりません。

(貸借対照表関係)

1 関係会社に対する金銭債権及び金銭債務

関係会社に対する資産及び負債には次のものがあります。

	前事業年度 (2020年3月31日)	当事業年度 (2021年3月31日)
短期金銭債権	17,031百万円	16,560百万円
長期金銭債権	387	370
短期金銭債務	19,696	23,740

2 当座貸越契約及び貸出コミットメント契約

当社は、運転資金の効率的な調達を行うため当座貸越契約及び貸出コミットメント契約を締結しております。これらの契約に基づく当事業年度末の借入未実行残高は次のとおりであります。

	前事業年度 (2020年3月31日)	当事業年度 (2021年3月31日)
当座貸越極度額及び 貸出コミットメント契約の総額	54,600百万円	54,600百万円
借入実行残高	-	-
差引額	54,600	54,600

(損益計算書関係)

1 関係会社との取引高

	前事業年度 (自 2019年4月1日 至 2020年3月31日)	当事業年度 (自 2020年4月1日 至 2021年3月31日)
営業取引による取引高		
売上高	19,839百万円	21,339百万円
仕入高	25,908	27,719
その他営業費用	31,731	34,819
営業取引以外の取引による取引高	1,535	1,150

- 2 販売費に属する費用のおおよその割合は前事業年度79%、当事業年度80%、一般管理費に属する費用のおおよその割合は前事業年度21%、当事業年度20%であります。
販売費及び一般管理費のうち主要な費目及び金額は次のとおりであります。

	前事業年度 (自 2019年4月1日 至 2020年3月31日)	当事業年度 (自 2020年4月1日 至 2021年3月31日)
販売促進費	4,664百万円	5,319百万円
運搬及び保管費	18,432	20,342
従業員給与	2,948	3,168
役員賞与引当金繰入額	87	116
賞与引当金繰入額	540	643
退職給付費用	254	231
役員退職慰労引当金繰入額	83	81
執行役員退職慰労引当金繰入額	13	18
減価償却費	2,723	2,869
貸倒引当金繰入額	0	2

- 3 固定資産除売却損の内容は次のとおりであります。

	前事業年度 (自 2019年4月1日 至 2020年3月31日)	当事業年度 (自 2020年4月1日 至 2021年3月31日)
< 除却損 >		
建物	5百万円	84百万円
機械及び装置	25	255
工具、器具及び備品	69	81
リース資産	-	45
建設仮勘定	-	55
その他	5	94
小計	105	616
< 売却損 >		
建物	13	-
土地	40	-
その他	3	0
小計	57	0
計	163	616

(有価証券関係)

子会社株式及び関連会社株式(当事業年度の貸借対照表計上額は子会社株式5,102百万円、関連会社株式273百万円、前事業年度の貸借対照表計上額は子会社株式5,093百万円、関連会社株式273百万円)は、市場価格がなく、時価を把握することが極めて困難と認められることから、記載しておりません。

(税効果会計関係)

1. 繰延税金資産及び繰延税金負債の発生の主な原因別の内訳

	前事業年度 (2020年3月31日)	当事業年度 (2021年3月31日)
繰延税金資産		
未払事業税否認額	128百万円	169百万円
賞与引当金	223	263
退職給付引当金	676	688
役員退職慰労引当金	121	141
投資有価証券評価損	120	74
未払費用否認額	704	927
その他	425	500
繰延税金資産小計	2,400	2,765
評価性引当額	106	106
繰延税金資産合計	2,293	2,658
繰延税金負債		
その他有価証券評価差額金	308	533
その他	-	98
繰延税金負債合計	308	632
繰延税金資産の純額	1,984	2,026

2. 法定実効税率と税効果会計適用後の法人税等の負担率との間に重要な差異があるときの、当該差異の原因となった主要な項目別の内訳

	前事業年度 (2020年3月31日)	当事業年度 (2021年3月31日)
法定実効税率	30.4%	30.4%
(調整)		
交際費等永久に損金に算入されない項目	0.2	0.2
受取配当金等永久に益金に算入されない項目	3.4	2.2
住民税均等割	0.3	0.3
その他	0.0	0.6
税効果会計適用後の法人税等の負担率	27.6	28.1

(企業結合等関係)

「1 連結財務諸表等 (1)連結財務諸表 注記事項(企業結合等関係)」の内容と同一であります。

(重要な後発事象)

当社は、2021年4月28日開催の取締役会において、新工場・新拠点配送センターの建設工事を行うことを決議いたしました。

詳細は、「1 連結財務諸表等 (1)連結財務諸表 注記事項(重要な後発事象)」の内容と同一であります。

【附属明細表】

【有形固定資産等明細表】

区分	資産の種類	当期首残高 (百万円)	当期増加額 (百万円)	当期減少額 (百万円)	当期償却額 (百万円)	当期末残高 (百万円)	減価償却累計額 (百万円)
有形固定資産	建物	61,566	6,364	751	3,204	63,974	51,833
	構築物	2,639	208	63	229	2,555	3,907
	機械及び装置	27,609	4,833	1,149	4,961	26,332	37,947
	車両運搬具	386	42	1	79	347	516
	工具、器具及び備品	3,563	1,032	90	1,037	3,467	12,958
	土地	28,026	2,922	-	-	30,949	-
	リース資産	3,113	770	92	1,879	1,910	7,150
	建設仮勘定	1,719	5,057	3,754	-	3,023	-
	計	128,624	21,231	5,903	11,392	132,560	114,312
無形固定資産	ソフトウェア	1,118	247	-	376	989	1,151
	その他	135	88	64	5	152	35
	計	1,253	335	64	382	1,142	1,187

(注) 1 当期増加額のうち、主なものは次のとおりであります。

(1) 建物の増加	福山配送センター増築工事	3,816百万円
(2) 構築物の増加	福山配送センター増築工事	52
(3) 土地の増加	関西工場・関西ハブセンター用地	1,815
(4) 建設仮勘定の増加	中部ハブセンター増築工事	2,402
	福山配送センター増築工事	1,480

2 当期減少額のうち、主なものは次のとおりであります。

(1) 建物・構築物・ 機械及び装置等の減少	中部第一工場火災による滅失	1,653
(2) 建設仮勘定の減少	福山配送センター増築工事	1,909
	関西工場・関西ハブセンター用地	181

【引当金明細表】

科目	当期首残高 (百万円)	当期増加額 (百万円)	当期減少額 (百万円)	当期末残高 (百万円)
貸倒引当金	20	6	4	23
賞与引当金	736	866	736	866
役員賞与引当金	87	116	87	116
火災損失引当金	-	220	-	220
役員退職慰労引当金	400	81	18	464
執行役員退職慰労引当金	37	18	5	51

(2) 【主な資産及び負債の内容】

連結財務諸表を作成しているため、記載を省略しております。

(3) 【その他】

特に記載すべき事項はありません。

第6【提出会社の株式事務の概要】

事業年度	4月1日から3月31日まで										
定時株主総会	6月中										
基準日	3月31日										
剰余金の配当の基準日	9月30日 3月31日										
1単元の株式数	100株										
単元未満株式の買取り又は買増し											
取扱場所	(特別口座) 大阪府中央区伏見町三丁目6番3号 三菱UFJ信託銀行株式会社 大阪証券代行部										
株主名簿管理人	(特別口座) 東京都千代田区丸の内一丁目4番5号 三菱UFJ信託銀行株式会社										
取次所											
単元未満株式の買取及び買増手数料	以下の算式により1単元当たりの金額を算定し、これを当該単元未満株式の数で按分した金額とする。 (算式) 1株当たりの買取単価及び買増単価に1単元の株式数を乗じた合計金額のうち <table style="margin-left: 20px;"> <tr> <td>100万円以下の金額につき</td> <td>1.150%</td> </tr> <tr> <td>100万円を超え500万円以下の金額につき</td> <td>0.900%</td> </tr> <tr> <td>500万円を超え1,000万円以下の金額につき</td> <td>0.700%</td> </tr> <tr> <td>1,000万円を超え3,000万円以下の金額につき</td> <td>0.575%</td> </tr> <tr> <td>3,000万円を超え5,000万円以下の金額につき</td> <td>0.375%</td> </tr> </table> (円未満の端数を生じた場合には切り捨てる。) ただし、1単元当たりの算定金額が2,500円に満たない場合には、2,500円とする。	100万円以下の金額につき	1.150%	100万円を超え500万円以下の金額につき	0.900%	500万円を超え1,000万円以下の金額につき	0.700%	1,000万円を超え3,000万円以下の金額につき	0.575%	3,000万円を超え5,000万円以下の金額につき	0.375%
100万円以下の金額につき	1.150%										
100万円を超え500万円以下の金額につき	0.900%										
500万円を超え1,000万円以下の金額につき	0.700%										
1,000万円を超え3,000万円以下の金額につき	0.575%										
3,000万円を超え5,000万円以下の金額につき	0.375%										
公告掲載方法	電子公告により行う。ただし、電子公告によることができない事故その他やむを得ない事由が生じたときは、日本経済新聞に掲載して行う。 公告掲載URL https://www.fpco.jp/										
株主に対する特典	該当事項はありません										

(注) 当社定款の定めにより、単元未満株主は、会社法第189条第2項各号に掲げる権利、株主の有する株式数に応じて募集株式の割当て及び募集新株予約権の割当てを受ける権利並びに単元未満株式の売渡請求をする権利以外の権利を有していません。

第7【提出会社の参考情報】

1【提出会社の親会社等の情報】

当社は、金融商品取引法第24条の7第1項に規定する親会社等はありません。

2【その他の参考情報】

当事業年度の開始日から有価証券報告書提出日までの間に、次の書類を提出しております。

(1) 有価証券報告書及びその添付書類並びに確認書

事業年度（第58期）（自 2019年4月1日 至 2020年3月31日）2020年6月26日関東財務局長に提出

(2) 内部統制報告書及びその添付書類

2020年6月26日関東財務局長に提出

(3) 四半期報告書及び確認書

（第59期第1四半期）（自 2020年4月1日 至 2020年6月30日）2020年8月6日関東財務局長に提出

（第59期第2四半期）（自 2020年7月1日 至 2020年9月30日）2020年11月5日関東財務局長に提出

（第59期第3四半期）（自 2020年10月1日 至 2020年12月31日）2021年2月4日関東財務局長に提出

(4) 臨時報告書

2020年6月29日関東財務局長に提出

企業内容等の開示に関する内閣府令第19条第2項第9号の2（株主総会における議決権行使の結果）に基づく臨時報告書であります。

(5) 訂正有価証券報告書及びその添付書類並びに確認書

事業年度（第58期）（自 2019年4月1日 至 2020年3月31日）2020年7月1日関東財務局長に提出

(6) 自己株券買付状況報告書

自己株券買付状況報告書（自 2021年2月19日 至 2021年2月28日）2021年3月10日関東財務局長に提出

自己株券買付状況報告書（自 2021年3月1日 至 2021年3月31日）2021年4月9日関東財務局長に提出

自己株券買付状況報告書（自 2021年4月1日 至 2021年4月30日）2021年5月10日関東財務局長に提出

自己株券買付状況報告書（自 2021年5月1日 至 2021年5月31日）2021年6月10日関東財務局長に提出

第二部【提出会社の保証会社等の情報】

該当事項はありません。

独立監査人の監査報告書及び内部統制監査報告書

2021年6月24日

株式会社エフピコ

取締役会 御中

有限責任監査法人トーマツ

広島事務所

指定有限責任社員
業務執行社員 公認会計士 中原 晃生 印

指定有限責任社員
業務執行社員 公認会計士 下平 雅和 印

< 財務諸表監査 >

監査意見

当監査法人は、金融商品取引法第193条の2第1項の規定に基づく監査証明を行うため、「経理の状況」に掲げられている株式会社エフピコの2020年4月1日から2021年3月31日までの連結会計年度の連結財務諸表、すなわち、連結貸借対照表、連結損益計算書、連結包括利益計算書、連結株主資本等変動計算書、連結キャッシュ・フロー計算書、連結財務諸表作成のための基本となる重要な事項、その他の注記及び連結附属明細表について監査を行った。

当監査法人は、上記の連結財務諸表が、我が国において一般に公正妥当と認められる企業会計の基準に準拠して、株式会社エフピコ及び連結子会社の2021年3月31日現在の財政状態並びに同日をもって終了する連結会計年度の経営成績及びキャッシュ・フローの状況を、全ての重要な点において適正に表示しているものと認める。

監査意見の根拠

当監査法人は、我が国において一般に公正妥当と認められる監査の基準に準拠して監査を行った。監査の基準における当監査法人の責任は、「連結財務諸表監査における監査人の責任」に記載されている。当監査法人は、我が国における職業倫理に関する規定に従って、会社及び連結子会社から独立しており、また、監査人としてのその他の倫理上の責任を果たしている。当監査法人は、意見表明の基礎となる十分かつ適切な監査証拠を入手したと判断している。

監査上の主要な検討事項

監査上の主要な検討事項とは、当連結会計年度の連結財務諸表の監査において、監査人が職業的専門家として特に重要であると判断した事項である。監査上の主要な検討事項は、連結財務諸表全体に対する監査の実施過程及び監査意見の形成において対応した事項であり、当監査法人は、当該事項に対して個別に意見を表明するものではない。

未払売上値引及び未払販売手数料の見積り計算	
監査上の主要な検討事項の内容及び決定理由	監査上の対応
<p>会社は決算月の売上高に対する売上値引及び販売手数料（以下、「売上値引等」）について、計算基礎となる顧客の売上データに推定値を用いて見積り計算をおこない、未払費用として計上している。この未払売上値引等の2021年3月期末残高は2,305百万円であり、連結貸借対照表の流動負債「その他」に含まれている。未払売上値引等は、連結総資産の0.9%を占め、連結営業利益の12.3%を占めている。</p> <p>これらの見積り計算においては、後述のとおり、基礎となる決算月の顧客の売上データに推定値が用いられることから、見積りの不確実性が高い。</p> <p>また、虚偽表示が発生した場合に損益に与える影響が大きくなる可能性があることから、当監査法人は当該事項を監査上の主要な検討事項に相当する事項に該当するものと判断した。</p> <p>会社の見積り計算の方法は【注記事項】(重要な会計上の見積り)に記載されており、以下のとおりである。</p> <ul style="list-style-type: none"> ・売上値引等は、包装資材問屋等の一次顧客への売上に対して支払われるものではなく、一次顧客から一般ユーザー等の二次顧客への売上に対して支払われるものである。そのため、未払売上値引等の計算においては、一次顧客から二次顧客への決算月の売上データを使用する必要があるが、決算整理中に一次顧客から売上データを入手できない場合があり、その部分の売上データについては過去の実績や社内外の環境変化等を考慮して算定した推定値を用いて見積り計算をおこなっている。 	<p>当監査法人は、未払売上値引等の見積り計算を検討するにあたり、主として以下の監査手続を実施した。</p> <ul style="list-style-type: none"> ・未払売上値引等の見積り計算について関連する内部統制を把握するとともに、関連する内部統制の整備、運用状況を検証した。具体的には、担当部署がおこなう未払売上値引等の計算結果に対し、経理部で実施している未払売上値引等の試算結果及び差異分析結果を検証し、経理部責任者に質問をおこなった。 ・前期の未払売上値引等の見積り計算について、当期の実際の売上値引等と比較することで、遡及的に前期の見積り計算に経営者の偏向が含まれていないか検証した。 ・未払売上値引等について部署別、相手先別に期間比較分析をおこない、当期の未払売上値引等計上額の異常性の有無を検証した。 ・未払売上値引については、取引から無作為にサンプルを抽出し、未払売上値引金額と翌月の相手先からの入金相殺金額との整合性を検証することにより、未払売上値引の見積り計算の妥当性を検証した。 ・未払販売手数料については、取引から無作為にサンプルを抽出し、決算月の一次顧客から二次顧客への売上推定値について、過去の実績売上データを基礎に期待値を算定し、推定値と期待値との差異が合理的なものであるか否か検証した。

連結財務諸表に対する経営者及び監査等委員会の責任

経営者の責任は、我が国において一般に公正妥当と認められる企業会計の基準に準拠して連結財務諸表を作成し適正に表示することにある。これには、不正又は誤謬による重要な虚偽表示のない連結財務諸表を作成し適正に表示するために経営者が必要と判断した内部統制を整備及び運用することが含まれる。

連結財務諸表を作成するに当たり、経営者は、継続企業の前提に基づき連結財務諸表を作成することが適切であるかどうかを評価し、我が国において一般に公正妥当と認められる企業会計の基準に基づいて継続企業に関する事項を開示する必要がある場合には当該事項を開示する責任がある。

監査等委員会の責任は、財務報告プロセスの整備及び運用における取締役の職務の執行を監視することにある。

連結財務諸表監査における監査人の責任

監査人の責任は、監査人が実施した監査に基づいて、全体としての連結財務諸表に不正又は誤謬による重要な虚偽表示がないかどうかについて合理的な保証を得て、監査報告書において独立の立場から連結財務諸表に対する意見を表明することにある。虚偽表示は、不正又は誤謬により発生する可能性があり、個別に又は集計すると、連結財務諸表の利用者の意思決定に影響を与えると合理的に見込まれる場合に、重要性があると判断される。

監査人は、我が国において一般に公正妥当と認められる監査の基準に従って、監査の過程を通じて、職業的専門家としての判断を行い、職業的懐疑心を保持して以下を実施する。

- ・不正又は誤謬による重要な虚偽表示リスクを識別し、評価する。また、重要な虚偽表示リスクに対応した監査手続を立案し、実施する。監査手続の選択及び適用は監査人の判断による。さらに、意見表明の基礎となる十分かつ適切な監査証拠を入手する。

- ・ 連結財務諸表監査の目的は、内部統制の有効性について意見表明するためのものではないが、監査人は、リスク評価の実施に際して、状況に応じた適切な監査手続を立案するために、監査に関連する内部統制を検討する。
- ・ 経営者が採用した会計方針及びその適用方法の適切性、並びに経営者によって行われた会計上の見積りの合理性及び関連する注記事項の妥当性を評価する。
- ・ 経営者が継続企業を前提として連結財務諸表を作成することが適切であるかどうか、また、入手した監査証拠に基づき、継続企業の前提に重要な疑義を生じさせるような事象又は状況に関して重要な不確実性が認められるかどうか結論付ける。継続企業の前提に関する重要な不確実性が認められる場合は、監査報告書において連結財務諸表の注記事項に注意を喚起すること、又は重要な不確実性に関する連結財務諸表の注記事項が適切でない場合は、連結財務諸表に対して除外事項付意見を表明することが求められている。監査人の結論は、監査報告書日までに入手した監査証拠に基づいているが、将来の事象や状況により、企業は継続企業として存続できなくなる可能性がある。
- ・ 連結財務諸表の表示及び注記事項が、我が国において一般に公正妥当と認められる企業会計の基準に準拠しているかどうかとともに、関連する注記事項を含めた連結財務諸表の表示、構成及び内容、並びに連結財務諸表が基礎となる取引や会計事象を適正に表示しているかどうかを評価する。
- ・ 連結財務諸表に対する意見を表明するために、会社及び連結子会社の財務情報に関する十分かつ適切な監査証拠を入手する。監査人は、連結財務諸表の監査に関する指示、監督及び実施に関して責任がある。監査人は、単独で監査意見に対して責任を負う。

監査人は、監査等委員会に対して、計画した監査の範囲とその実施時期、監査の実施過程で識別した内部統制の重要な不備を含む監査上の重要な発見事項、及び監査の基準で求められているその他の事項について報告を行う。

監査人は、監査等委員会に対して、独立性についての我が国における職業倫理に関する規定を遵守したこと、並びに監査人の独立性に影響を与えると合理的に考えられる事項、及び阻害要因を除去又は軽減するためにセーフガードを講じている場合はその内容について報告を行う。

監査人は、監査等委員会と協議した事項のうち、当連結会計年度の連結財務諸表の監査で特に重要であると判断した事項を監査上の主要な検討事項と決定し、監査報告書において記載する。ただし、法令等により当該事項の公表が禁止されている場合や、極めて限定的ではあるが、監査報告書において報告することにより生じる不利益が公共の利益を上回ると合理的に見込まれるため、監査人が報告すべきでないと判断した場合は、当該事項を記載しない。

< 内部統制監査 >

監査意見

当監査法人は、金融商品取引法第193条の2第2項の規定に基づく監査証明を行うため、株式会社エフピコの2021年3月31日現在の内部統制報告書について監査を行った。

当監査法人は、株式会社エフピコが2021年3月31日現在の財務報告に係る内部統制は有効であると表示した上記の内部統制報告書が、我が国において一般に公正妥当と認められる財務報告に係る内部統制の評価の基準に準拠して、財務報告に係る内部統制の評価結果について、全ての重要な点において適正に表示しているものと認める。

監査意見の根拠

当監査法人は、我が国において一般に公正妥当と認められる財務報告に係る内部統制の監査の基準に準拠して内部統制監査を行った。財務報告に係る内部統制の監査の基準における当監査法人の責任は、「内部統制監査における監査人の責任」に記載されている。当監査法人は、我が国における職業倫理に関する規定に従って、会社及び連結子会社から独立しており、また、監査人としてのその他の倫理上の責任を果たしている。当監査法人は、意見表明の基礎となる十分かつ適切な監査証拠を入手したと判断している。

内部統制報告書に対する監査等委員会の責任

経営者の責任は、財務報告に係る内部統制を整備及び運用し、我が国において一般に公正妥当と認められる財務報告に係る内部統制の評価の基準に準拠して内部統制報告書を作成し適正に表示することにある。

監査等委員会の責任は、財務報告に係る内部統制の整備及び運用状況を監視、検証することにある。

なお、財務報告に係る内部統制により財務報告の虚偽の記載を完全には防止又は発見することができない可能性がある。

内部統制監査における監査人の責任

監査人の責任は、監査人が実施した内部統制監査に基づいて、内部統制報告書に重要な虚偽表示がないかどうかについて合理的な保証を得て、内部統制監査報告書において独立の立場から内部統制報告書に対する意見を表明することにある。

監査人は、我が国において一般に公正妥当と認められる財務報告に係る内部統制の監査の基準に従って、監査の過程を通じて、職業的専門家としての判断を行い、職業的懐疑心を保持して以下を実施する。

- ・ 内部統制報告書における財務報告に係る内部統制の評価結果について監査証拠を入手するための監査手続を実施する。内部統制監査の監査手続は、監査人の判断により、財務報告の信頼性に及ぼす影響の重要性に基づいて選択及び適用される。

- ・ 財務報告に係る内部統制の評価範囲、評価手続及び評価結果について経営者が行った記載を含め、全体としての内部統制報告書の表示を検討する。
- ・ 内部統制報告書における財務報告に係る内部統制の評価結果に関する十分かつ適切な監査証拠を入手する。監査人は、内部統制報告書の監査に関する指示、監督及び実施に関して責任がある。監査人は、単独で監査意見に対して責任を負う。

監査人は、監査等委員会に対して、計画した内部統制監査の範囲とその実施時期、内部統制監査の実施結果、識別した内部統制の開示すべき重要な不備、その是正結果、及び内部統制の監査の基準で求められているその他の事項について報告を行う。

監査人は、監査等委員会に対して、独立性についての我が国における職業倫理に関する規定を遵守したこと、並びに監査人の独立性に影響を与えると合理的に考えられる事項、及び阻害要因を除去又は軽減するためにセーフガードを講じている場合はその内容について報告を行う。

利害関係

会社及び連結子会社と当監査法人又は業務執行社員との間には、公認会計士法の規定により記載すべき利害関係はない。

以 上

(注) 1. 上記は監査報告書の原本に記載された事項を電子化したものであり、その原本は当社(有価証券報告書提出会社)が別途保管しております。

2. X B R L データは監査の対象には含まれていません。

独立監査人の監査報告書

2021年6月24日

株式会社エフピコ

取締役会 御中

有限責任監査法人トーマツ

広島事務所

指定有限責任社員
業務執行社員 公認会計士 中原 晃生 印

指定有限責任社員
業務執行社員 公認会計士 下平 雅和 印

監査意見

当監査法人は、金融商品取引法第193条の2第1項の規定に基づく監査証明を行うため、「経理の状況」に掲げられている株式会社エフピコの2020年4月1日から2021年3月31日までの第59期事業年度の財務諸表、すなわち、貸借対照表、損益計算書、株主資本等変動計算書、重要な会計方針、その他の注記及び附属明細表について監査を行った。

当監査法人は、上記の財務諸表が、我が国において一般に公正妥当と認められる企業会計の基準に準拠して、株式会社エフピコの2021年3月31日現在の財政状態及び同日をもって終了する事業年度の経営成績を、全ての重要な点において適正に表示しているものと認める。

監査意見の根拠

当監査法人は、我が国において一般に公正妥当と認められる監査の基準に準拠して監査を行った。監査の基準における当監査法人の責任は、「財務諸表監査における監査人の責任」に記載されている。当監査法人は、我が国における職業倫理に関する規定に従って、会社から独立しており、また、監査人としてのその他の倫理上の責任を果たしている。当監査法人は、意見表明の基礎となる十分かつ適切な監査証拠を入手したと判断している。

監査上の主要な検討事項

監査上の主要な検討事項とは、当事業年度の財務諸表の監査において、監査人が職業的専門家として特に重要であると判断した事項である。監査上の主要な検討事項は、財務諸表全体に対する監査の実施過程及び監査意見の形成において対応した事項であり、当監査法人は、当該事項に対して個別に意見を表明するものではない。

未払売上値引及び未払販売手数料の見積り計算	
監査上の主要な検討事項の内容及び決定理由	監査上の対応
<p>会社は決算月の売上高に対する売上値引及び販売手数料（以下、「売上値引等」）について、計算基礎となる顧客の売上データに推定値を用いて見積り計算をおこない、未払費用として計上している。この未払売上値引等の2021年3月期末残高は2,305百万円であり、貸借対照表の流動負債「その他」に含まれている。未払売上値引等は、総資産の1.0%を占め、営業利益の18.5%を占めている。</p> <p>これらの見積り計算においては、後述のとおり、基礎となる決算月の顧客の売上データに推定値が用いられることから、見積りの不確実性が高い。</p> <p>また、虚偽表示が発生した場合に損益に与える影響が大きくなる可能性があることから、当監査法人は当該事項を監査上の主要な検討事項に相当する事項に該当するものと判断した。</p> <p>会社の見積り計算の方法は【注記事項】（重要な会計上の見積り）に記載されており、以下のとおりである。</p> <ul style="list-style-type: none"> 売上値引等は、包装資材問屋等の一次顧客への売上に対して支払われるものではなく、一次顧客から一般ユーザー等の二次顧客への売上に対して支払われるものである。そのため、未払売上値引等の計算においては、一次顧客から二次顧客への決算月の売上データを使用する必要があるが、決算整理中に一次顧客から売上データを入手できない場合があり、その部分の売上データについては過去の実績や社内外の環境変化等を考慮して算定した推定値を用いて見積り計算をおこなっている。 	<p>当監査法人は、未払売上値引等の見積り計算を検討するにあたり、主として以下の監査手続を実施した。</p> <ul style="list-style-type: none"> 未払売上値引等の見積り計算について関連する内部統制を把握するとともに、関連する内部統制の整備、運用状況を検証した。具体的には、担当部署がおこなう未払売上値引等の計算結果に対し、経理部で実施している未払売上値引等の試算結果及び差異分析結果を検証し、経理部責任者に質問をおこなった。 前期の未払売上値引等の見積り計算について、当期の実際の売上値引等と比較することで、遡及的に前期の見積り計算に経営者の偏向が含まれていないか検証した。 未払売上値引等について部署別、相手先別に期間比較分析をおこない、当期の未払売上値引等計上額の異常性の有無を検証した。 未払売上値引については、取引から無作為にサンプルを抽出し、未払売上値引金額と翌月の相手先からの入金相殺金額との整合性を検証することにより、未払売上値引の見積り計算の妥当性を検証した。 未払販売手数料については、取引から無作為にサンプルを抽出し、決算月の一次顧客から二次顧客への売上推定値について、過去の実績売上データを基礎に期待値を算定し、推定値と期待値との差異が合理的なものであるか否か検証した。

財務諸表に対する監査等委員会の責任

経営者の責任は、我が国において一般に公正妥当と認められる企業会計の基準に準拠して財務諸表を作成し適正に表示することにある。これには、不正又は誤謬による重要な虚偽表示のない財務諸表を作成し適正に表示するために経営者が必要と判断した内部統制を整備及び運用することが含まれる。

財務諸表を作成するに当たり、経営者は、継続企業的前提に基づき財務諸表を作成することが適切であるかどうかを評価し、我が国において一般に公正妥当と認められる企業会計の基準に基づいて継続企業に関する事項を開示する必要がある場合には当該事項を開示する責任がある。

監査等委員会の責任は、財務報告プロセスの整備及び運用における取締役の職務の執行を監視することにある。

財務諸表監査における監査人の責任

監査人の責任は、監査人が実施した監査に基づいて、全体としての財務諸表に不正又は誤謬による重要な虚偽表示がないかどうかについて合理的な保証を得て、監査報告書において独立の立場から財務諸表に対する意見を表明することにある。虚偽表示は、不正又は誤謬により発生する可能性があり、個別に又は集計すると、財務諸表の利用者の意思決定に影響を与えると合理的に見込まれる場合に、重要性があると判断される。

監査人は、我が国において一般に公正妥当と認められる監査の基準に従って、監査の過程を通じて、職業的専門家としての判断を行い、職業的懐疑心を保持して以下を実施する。

- 不正又は誤謬による重要な虚偽表示リスクを識別し、評価する。また、重要な虚偽表示リスクに対応した監査手続を立案し、実施する。監査手続の選択及び適用は監査人の判断による。さらに、意見表明の基礎となる十分かつ適切な監査証拠を入手する。
- 財務諸表監査の目的は、内部統制の有効性について意見表明するためのものではないが、監査人は、リスク評価の実施に際して、状況に応じた適切な監査手続を立案するために、監査に関連する内部統制を検討する。

- ・ 経営者が採用した会計方針及びその適用方法の適切性、並びに経営者によって行われた会計上の見積りの合理性及び関連する注記事項の妥当性を評価する。
- ・ 経営者が継続企業を前提として財務諸表を作成することが適切であるかどうか、また、入手した監査証拠に基づき、継続企業の前提に重要な疑義を生じさせるような事象又は状況に関して重要な不確実性が認められるかどうか結論付ける。継続企業の前提に関する重要な不確実性が認められる場合は、監査報告書において財務諸表の注記事項に注意を喚起すること、又は重要な不確実性に関する財務諸表の注記事項が適切でない場合は、財務諸表に対して除外事項付意見を表明することが求められている。監査人の結論は、監査報告書日までに入手した監査証拠に基づいているが、将来の事象や状況により、企業は継続企業として存続できなくなる可能性がある。
- ・ 財務諸表の表示及び注記事項が、我が国において一般に公正妥当と認められる企業会計の基準に準拠しているかどうかとともに、関連する注記事項を含めた財務諸表の表示、構成及び内容、並びに財務諸表が基礎となる取引や会計事象を適正に表示しているかどうかを評価する。

監査人は、監査等委員会に対して、計画した監査の範囲とその実施時期、監査の実施過程で識別した内部統制の重要な不備を含む監査上の重要な発見事項、及び監査の基準で求められているその他の事項について報告を行う。

監査人は、監査等委員会に対して、独立性についての我が国における職業倫理に関する規定を遵守したこと、並びに監査人の独立性に影響を与えると合理的に考えられる事項、及び阻害要因を除去又は軽減するためにセーフガードを講じている場合はその内容について報告を行う。

監査人は、監査等委員会と協議した事項のうち、当事業年度の財務諸表の監査で特に重要であると判断した事項を監査上の主要な検討事項と決定し、監査報告書において記載する。ただし、法令等により当該事項の公表が禁止されている場合や、極めて限定的ではあるが、監査報告書において報告することにより生じる不利益が公共の利益を上回ると合理的に見込まれるため、監査人が報告すべきでないと判断した場合は、当該事項を記載しない。

利害関係

会社と当監査法人又は業務執行社員との間には、公認会計士法の規定により記載すべき利害関係はない。

以 上

-
- (注) 1. 上記は監査報告書の原本に記載された事項を電子化したものであり、その原本は当社(有価証券報告書提出会社)が別途保管しております。
2. X B R L データは監査の対象には含まれていません。