

【表紙】

【提出書類】 有価証券報告書

【根拠条文】 金融商品取引法第24条第1項

【提出先】 関東財務局長

【提出日】 2024年6月26日

【事業年度】 第106期(自 2023年4月1日 至 2024年3月31日)

【会社名】 神鋼商事株式会社

【英訳名】 Shinsho Corporation

【代表者の役職氏名】 代表取締役社長 高下 拡張

【本店の所在の場所】 大阪市中央区北浜2丁目6番18号 淀屋橋スクエア

【電話番号】 (06) 6206 - 7010

【事務連絡者氏名】 常務執行役員財務経理部長 植田 兼尚

【最寄りの連絡場所】 東京都中央区京橋1丁目7番2号 ミュージアムタワー京橋

【電話番号】 (03) 5579 - 5222

【事務連絡者氏名】 常務執行役員財務経理部長 植田 兼尚

【縦覧に供する場所】 神鋼商事株式会社 東京本社  
(東京都中央区京橋1丁目7番2号 ミュージアムタワー京橋)  
神鋼商事株式会社 名古屋支社  
(名古屋市中村区名駅3丁目28番12号 大名古屋ビルヂング)  
神鋼商事株式会社 神戸支社  
(神戸市中央区脇浜海岸通2丁目2番4号)  
株式会社東京証券取引所  
(東京都中央区日本橋兜町2番1号)

## 第一部【企業情報】

## 第1【企業の概況】

## 1【主要な経営指標等の推移】

## (1) 連結経営指標等

回次	第102期	第103期	第104期	第105期	第106期
決算年月	2020年3月	2021年3月	2022年3月	2023年3月	2024年3月
売上高(百万円)	936,031	784,160	494,351	584,856	591,431
経常利益(百万円)	3,943	4,067	9,726	12,668	12,814
親会社株主に帰属する 当期純利益(百万円)	1,629	2,198	7,136	9,196	9,111
包括利益(百万円)	839	3,062	8,755	12,756	16,099
純資産額(百万円)	54,571	57,185	63,753	73,896	87,480
総資産額(百万円)	284,477	286,233	364,029	395,092	396,408
1株当たり純資産額(円)	5,920.30	6,295.46	7,107.83	8,235.14	9,770.13
1株当たり当期純利益(円)	184.03	248.24	805.91	1,042.65	1,035.38
潜在株式調整後1株当たり 当期純利益(円)	-	-	-	-	-
自己資本比率(%)	18.4	19.5	17.3	18.3	21.7
自己資本利益率(%)	3.1	4.1	12.0	13.6	11.5
株価収益率(倍)	10.2	9.1	4.4	5.6	7.0
営業活動によるキャッシュ・フロー (百万円)	12,747	14,894	9,279	7,664	9,090
投資活動によるキャッシュ・フロー (百万円)	3,608	2,048	806	1,523	2,789
財務活動によるキャッシュ・フロー (百万円)	1,977	6,825	4,068	9,188	7,240
現金及び現金同等物の期末 残高(百万円)	16,602	22,432	15,397	12,800	12,308
従業員数(人)	1,576	1,567	1,396	1,404	1,443
[外、平均臨時雇用者数](人)	[84]	[97]	[101]	[87]	[83]

- (注) 1. 潜在株式調整後1株当たり当期純利益については、潜在株式が存在しないため記載しておりません。
2. 「収益認識に関する会計基準」(企業会計基準第29号 2020年3月31日)等を第104期の期首から適用しており、第104期以降に係る主要な経営指標等については、当該会計基準等を適用した後の指標等となっております。
3. 当社は、第105期より「役員報酬BIP信託」を導入しており、当該信託が保有する当社株式を自己株式として処理しております。これに伴い、役員報酬BIP信託が保有する当社株式は、1株当たり当期純利益の算定上、期中平均株式数の計算において控除する自己株式に含めております。

## ( 2 ) 提出会社の経営指標等

回次	第102期	第103期	第104期	第105期	第106期
決算年月	2020年 3 月	2021年 3 月	2022年 3 月	2023年 3 月	2024年 3 月
売上高(百万円)	760,698	646,529	345,607	415,342	423,773
経常利益(百万円)	4,372	4,044	6,382	8,634	10,624
当期純利益(百万円)	2,318	2,313	4,928	6,643	8,552
資本金(百万円)	5,650	5,650	5,650	5,650	5,650
発行済株式総数(千株)	8,860	8,860	8,860	8,860	8,860
純資産額(百万円)	38,355	42,176	45,552	50,495	61,387
総資産額(百万円)	205,784	215,371	267,265	277,341	282,670
1株当たり純資産額(円)	4,331.15	4,762.62	5,143.77	5,736.44	6,973.29
1株当たり配当額(円)	90.00	50.00	245.00	315.00	315.00
(うち1株当たり中間配当額)	(55.00)	(15.00)	(85.00)	(150.00)	(125.00)
(円)					
1株当たり当期純利益(円)	261.78	261.23	556.56	752.94	971.58
潜在株式調整後1株当たり					
当期純利益(円)	-	-	-	-	-
自己資本比率(%)	18.6	19.6	17.0	18.2	21.7
自己資本利益率(%)	6.1	5.7	11.2	13.8	15.3
株価収益率(倍)	7.2	8.6	6.4	7.7	7.4
配当性向(%)	34.4	19.1	44.0	41.8	32.4
従業員数(人)	468	455	440	456	457
[外、平均臨時雇用者数](人)	[56]	[57]	[58]	[61]	[53]
株主総利回り(%)	76.5	92.6	152.8	251.7	318.9
(比較指標:配当込みTOPIX)	(90.5)	(128.6)	(131.2)	(138.8)	(196.2)
(%)					
最高株価(円)	2,843	2,440	4,005	6,380	7,430
最低株価(円)	1,567	1,507	2,103	3,225	5,210

- (注) 1. 潜在株式調整後1株当たり当期純利益については、潜在株式が存在しないため記載しておりません。
2. 最高・最低株価は、2022年4月3日以前は東京証券取引所市場第一部におけるものであり、2022年4月4日以降は東京証券取引所プライム市場におけるものであります。
3. 「収益認識に関する会計基準」(企業会計基準第29号 2020年3月31日)等を第104期の期首から適用しており、第104期以降に係る主要な経営指標等については、当該会計基準等を適用した後の指標等となっております。
4. 当社は、第105期より「役員報酬BIP信託」を導入しており、当該信託が保有する当社株式を自己株式として処理しております。これに伴い、役員報酬BIP信託が保有する当社株式は、1株当たり当期純利益の算定上、期中平均株式数の計算において控除する自己株式に含めております。

## 2【沿革】

当社は、1946年11月に株式会社神戸製鋼所の全額出資により、同社製品の販売と所要資材の供給を目的に、太平洋商事株式会社として設立されました。

設立以来の主な推移を年次別に示せば次のとおりであります。

年月	概要
1946年11月	大阪市東区（現・大阪市中央区）に太平洋商事株式会社として設立・創業 東京支店（現・東京本社）を開設
1948年5月	名古屋営業所（現・名古屋支社）を開設
1954年5月	福岡出張所（現・九州支社）を開設
1957年4月	銑和産業(株)の営業権を譲受
1959年10月	(株)湯浅商店を吸収合併
1960年6月	神鋼商事株式会社に商号変更
1961年8月	大阪・東京両証券所に株式上場
1966年8月	米国にThe Shinsho American Corp.（現・Shinsho American Corp.：連結子会社）設立
1982年7月	神商金属加工(株)（現・神商非鉄(株)：連結子会社）設立
1986年1月	神商金属販売(株)（現・神商鉄鋼販売(株)：連結子会社）設立
1987年2月	神戸支社を開設
1987年9月	マレーシアにShinsho (Malaysia) Sdn.Bhd.（現・連結子会社）設立
1988年5月	タイ国にThai Escorp Ltd.（現・連結子会社）設立
1989年9月	シンガポールにShinko Shoji Singapore Pte.Ltd.（現・連結子会社）設立
1992年11月	台湾に台湾神商股份有限公司（現・連結子会社）設立
1996年11月	豪州にShinsho Australia Pty.Ltd.（現・Kobelco Trading Australia Pty.Ltd.：連結子会社）設立
2000年9月	神商コウベウエルディング(株)（旧・連結子会社）設立
2002年1月	米国法人Grand Blanc Processing L.L.C.（現・連結子会社）買収
2004年3月	コベルコ・コンプレッサ(株)に汎用機事業（(株)神商エヤーコーハンを含む）を譲渡
2005年1月	韓国に韓国神商(株)（現・連結子会社）設立
2005年8月	フィリピンにShinsho (Philippines) Corp.（現・連結子会社）設立
2006年7月	中国に蘇州神商金属有限公司（現・連結子会社）設立
2006年9月	中国に神鋼商貿（上海）有限公司（現・連結子会社）設立
2007年2月	タイ国にTES E&M Service Co.,Ltd.（現・連結子会社）設立
2008年12月	ドイツにShinsho Europe GmbH（現・連結子会社）設立
2010年12月	中国に神商精密器材（蘇州）有限公司（現・連結子会社）設立
2011年3月	インドにKobelco Trading India Private Limited（現・連結子会社）設立
2011年5月	インドネシアにPT.Kobelco Trading Indonesia（現・連結子会社）設立
2011年6月	ベトナムにKobelco Trading Vietnam Co.,Ltd.（現・連結子会社）設立
2011年12月	(株)マツポー（現・連結子会社）買収
2012年1月	インドにKobelco Plate Processing India Private Limited（現・連結子会社）設立
2012年4月	神商コウベウエルディング(株)（旧・連結子会社）は合併に伴い(株)コベルコ溶接ソリューション（現・関連会社）へ商号変更
2013年1月	中国に神商大阪精工（南通）有限公司（現・連結子会社）設立
2013年4月	メキシコにShinsho Mexico S.A. de C.V.（現・連結子会社）設立
2014年7月	コベルコ筒中トレーディング(株)（現・神鋼商事メタルズ(株)：連結子会社）買収
2014年9月	メキシコにKobelco CH Wire Mexicana, S.A. de C.V.（現・連結子会社）設立
2015年5月	韓国法人KTN Co.,Ltd.（現・連結子会社）買収
2015年7月	メキシコにSC Tech de Mexico, S.A. de C.V.（現・連結子会社）設立 アメリカにAiken Wire Processing, L.L.C.（現・連結子会社）設立

年月	概要
2016年1月	中山金属(株)(旧・連結子会社)と同社子会社である炫馥金属国际贸易(上海)有限公司(現・Shinsho Metals (Shanghai) Ltd.:連結子会社)、Nakayama Metal Limited(現・Shinsho Metals (Thailand) Ltd.:連結子会社)及びPT.Nakayama(現・PT Shinsho Metals Indonesia:連結子会社)買収
2016年4月	エヌアイウエル(株)(現・エスシーウエル(株):連結子会社)買収
2017年4月	森本興産(株)(現・連結子会社)買収
2019年7月	中山金属(株)(旧・連結子会社)はコベルコ筒中トレーディング(株)(現・連結子会社)を存続会社とする吸収合併により神鋼商事メタルズ(株)(現・連結子会社)へ商号変更
2021年7月	日新意旺高科技(揚州)有限公司(現・神商精密器材(揚州)有限公司:連結子会社)買収
2022年4月	東京証券取引所の市場区分の見直しにより市場第一部からプライム市場に移行
2023年2月	ベトナムにKTN Metal Vietnam Co.,Ltd.(現・連結子会社)設立
2023年10月	(株)稲垣商店(現・連結子会社)買収
2024年6月	監査役会設置会社から監査等委員会設置会社に移行

### 3【事業の内容】

当社グループ（当社及び当社の関係会社）は、当社、連結子会社40社及び持分法適用会社16社で構成され、国内及び海外において鉄鋼・鉄鋼原料・非鉄金属・機械・溶材を主体とした各種商品を取引しております。更に関連商品の製造、情報等のサービスの提供、先端技術分野への事業投資を行う等多角的な事業活動を展開しております。

当社グループの各セグメントの主要取引品目は次のとおりであります。

また、次の5部門は、「第5．経理の状況 1．連結財務諸表等（1）連結財務諸表 注記事項」に掲げるセグメント情報の区分と同一であります。

#### （鉄鋼）

当部門においては、銑鉄、鉄鋼半製品、普通鋼鋼材、特殊鋼鋼材、鉄鋼二次・三次製品、建材加工製品、チタン製品、ステンレス製品、鉄粉、鋳鍛鋼等を取り扱っております。

[主な関係会社]

神商鉄鋼販売(株)、森本興産(株)、神商大阪精工（南通）有限公司

#### （鉄鋼原料）

当部門においては、鉄鉱石、石炭、コークス、コークスブリーズ、鉄スクラップ、製鋼用銑鉄、還元鉄（HBI）、合金鉄、製銑・製鋼用副原料、チタン原料、石油製品、スラグ製品、化成品、再生可能燃料（RPF、木屑、PKS（椰子殻）、木質ペレット）等を取り扱っております。

[主な関係会社]

Kobelco Trading Australia Pty.Ltd.

#### （非鉄金属）

当部門においては、銅製品、アルミ製品、非鉄金属地金・スクラップ、銅・アルミ加工品、アルミ・マグネシウム鋳鍛造品等を取り扱っております。

[主な関係会社]

神商非鉄(株)、神鋼商事メタルズ(株)、(株)稲垣商店、蘇州神商金属有限公司、  
神商精密器材（蘇州）有限公司、神商精密器材（揚州）有限公司、  
KTN Co.,Ltd.、Shinsho Metals (Shanghai) Ltd.、Shinsho Metals (Thailand) Ltd.、  
PT.Shinsho Metals Indonesia、KTN Metal Vietnam Co.,Ltd.

#### （機械・情報）

当部門においては、ゴム・タイヤ機械、製鉄・非鉄機械、化学機械、真空成膜装置、各種炉、コンプレッサ、各種圧縮機、環境関連機器、その他産業機械全般、建設機械部品、電子関連設備及び部材等を取り扱っております。

[主な関係会社]

(株)マツポー、アジア化工(株)

#### （溶材）

当部門においては、溶接材料、溶接機、溶接ロボットシステム、溶接関連及びその周辺設備機器、フープ材、溶剤原料、副資材、各種加工原料等を取り扱っております。

[主な関係会社]

エスシーウエル(株)、(株)コベルコ溶接ソリューション

[事業系統図]

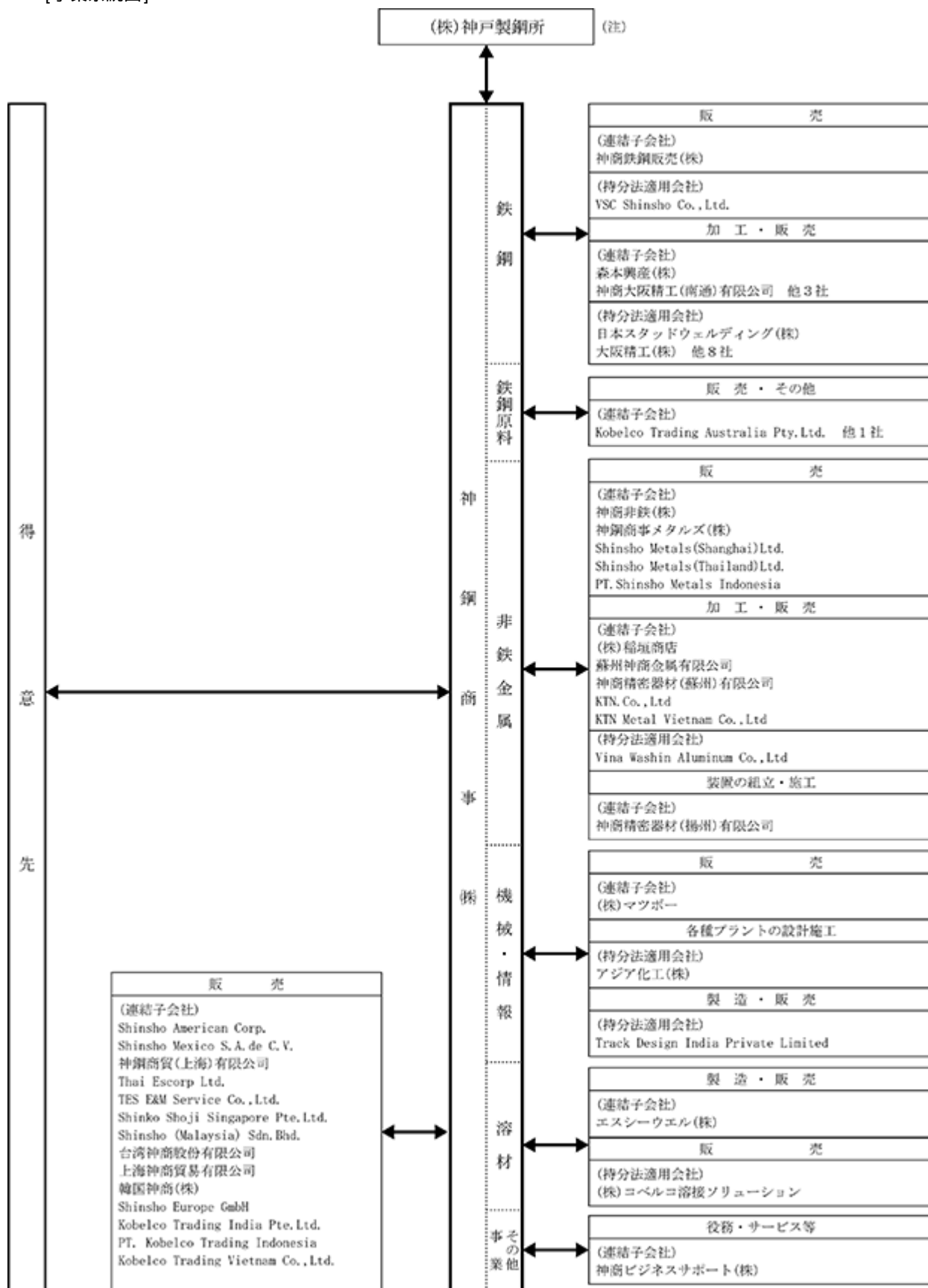

(注) 神戸製鋼所は、当社のその他の関係会社に該当いたします。

4【関係会社の状況】

名称	住所	資本金又は 出資金 (百万円)	主要な事業 の内容	議決権の 所有又は 被所有割合 (%)	関係内容	
					役員の 兼務等	事業上の関係
(連結子会社)						
Shinsho American Corp. (注) 3	米国	(US\$) 19,000千	鉄鋼 鉄鋼原料 非鉄金属 機械・情報	100.0	有	当社との間で鉄鋼・鉄鋼原料・非鉄金属・ 機械等の売買をしております。
神商鉄鋼販売(株)	大阪市 中央区	310	鉄鋼	100.0	有	当社の鉄鋼部門の一部を分離、独立した 会社であり、主に当社より鉄鋼製品を購 入しております。
神商非鉄(株)	大阪市 中央区	90	非鉄金属	100.0	有	当社の非鉄金属部門の一部を分離、独立 した会社であり、主に当社より非鉄金属 製品を購入しております。
Thai Escorp Ltd.(注) 3	タイ	(BAHT) 300,000千	鉄鋼 非鉄金属 機械・情報 溶材	100.0	有	主に当社より鉄鋼・非鉄金属製品・機械・ 溶接材料等を購入しております。
神鋼商貿(上海)有限公司(注) 3	中国	(US\$) 13,000千	鉄鋼 鉄鋼原料 非鉄金属 機械・情報 溶材	100.0	有	当社との間で鉄鋼・鉄鋼原料・非鉄金属・ 機械・溶材等の売買をしております。
蘇州神商金属有限公司(注) 3	中国	(US\$) 8,820千	非鉄金属	100.0	有	主に当社より非鉄金属製品を購入してお ります。
(株)マツポー	東京都 港区	465	機械・情報	100.0	有	当社との間で機械製品等の売買をしてお ります。
その他33社						
(持分法適用関連会社)						
大阪精工(株)	大阪府 東大阪市	44	鉄鋼	39.8	有	主に当社より鋳螺用特殊鋼を購入してお ります。
アジア化工(株)	大阪市 中央区	90	機械・情報	50.0	有	主に当社より機械製品等を購入してお ります。
その他14社						
(その他の関係会社)						
(株)神戸製鋼所(注) 4	神戸市 中央区	250,930	鉄鋼 非鉄金属 機械・情報 溶材	被所有 35.9 (1.0)	有	当社は、主に同社製品を購入しておりま す。また、同社に対し鉄鋼原料、その他 原材料を納入しております。

- (注) 1. 主要な事業の内容欄には、セグメントの名称を記載しております。  
 2. 議決権の所有割合( )内は間接所有割合で内数であります。  
 3. 特定子会社に該当いたします。  
 4. 有価証券報告書を提出しております。



## 5【従業員の状況】

### (1) 連結会社の状況

2024年3月31日現在

セグメントの名称	従業員数(人)	
鉄鋼	338	[19]
鉄鋼原料	64	[8]
非鉄金属	448	[8]
機械・情報	195	[24]
溶材	133	[7]
その他事業	6	[-]
全社(共通)	259	[17]
合計	1,443	[83]

(注) 従業員数は就業人員数(当社グループからグループ外への出向者を除き、グループ外から当社グループへの出向者を含む。)であります。なお、臨時従業員数(人材会社からの派遣社員を含み、パートタイマーを除く。)は、当連結会計年度の平均人員を[ ]内に外数で記載しております。

### (2) 提出会社の状況

2024年3月31日現在

従業員数(人)	平均年齢(歳)	平均勤続年数(年)	平均年間給与(千円)
457 [53]	39.2	14.5	9,190

セグメントの名称	従業員数(人)	
鉄鋼	118	[11]
鉄鋼原料	54	[8]
非鉄金属	79	[6]
機械・情報	78	[14]
溶材	20	[1]
全社(共通)	108	[13]
合計	457	[53]

(注) 1. 従業員数は就業人員数(当社から社外への出向者を除き、社外から当社への出向者を含む。)であります。  
 なお、臨時従業員数(人材会社からの派遣社員を含み、パートタイマーを除く。)は、当事業年度の平均人員を[ ]内に外数で記載しております。  
 2. 平均年間給与は、賞与及び基準外賃金を含んでおります。

### (3) 労働組合の状況

該当事項はありません。

(4) 管理職に占める女性労働者の割合、男性労働者の育児休業取得率及び労働者の男女の賃金の差異

当事業年度					
会社名称	管理職に占める 女性労働者の割合(%) (注1)	男性労働者の 育児休業取得率(%) (注2)	労働者の男女の賃金の差異(%) (注1、3、4)		
			全労働者	正規雇用 労働者	パート・ 有期労働者
神鋼商事	2.8	78.6	58.5	58.5	29.0

- (注) 1. 「女性の職業生活における活躍の推進に関する法律」(2015年法律第64号)の規定に基づき算出したものであります。
2. 「育児休業、介護休業等育児又は家族介護を行う労働者の福祉に関する法律」(1991年法律第76号)の規定に基づき、「育児休業、介護休業等育児又は家族介護を行う労働者の福祉に関する法律施行規則」(1991年労働省令第25号)第71条の4第1号における育児休業等の取得割合を算出したものであります。
3. 女性に比べ男性の管理職比率が高いことが男女間賃金格差の要因となっております。総合職の男女の等級別人数は次のとおりであります。

(単位：人)

	男性	女性
管理職	206	6
非管理職	173	26

4. 同一等級の賃金は同等であります。総合職の男女の基本給の差異は次のとおりであります。

	女性平均基本給 / 男性平均基本給(%)
管理職	90.8
非管理職	85.8

女性活躍推進に関する当社の取り組みについては「第2 事業の状況 2 サステナビリティに関する考え方及び取組 (2) 重要なサステナビリティ項目 人的資本」を参照ください。

## 第2【事業の状況】

### 1【経営方針、経営環境及び対処すべき課題等】

文中の将来に関する事項は、本有価証券報告書の提出日現在において当社グループが判断したものであります。

#### (1) 企業理念

私たちは誠実をモットーに、新しい価値の創造を通じて、豊かな社会づくりと、みんなの幸せをめざします。

#### (2) 経営環境、経営方針及び対処すべき課題

中期経営計画2023(以下、前中期経営計画)の最終年度である当連結会計年度は、コロナ禍の景気回復を捉えて業績は順調に推移いたしました。また、前中期経営計画の期間においても、国内系列会社の事業再編・M&A、海外への事業投資を進めるとともに、鋼材価格の上昇や円安などの外部環境が影響し大幅な利益を計上することができました。

当社は長期経営ビジョンである「明日のものづくりを支え、社会に貢献する商社」の実現に向けて、中期経営計画2026(以下、新中期経営計画)を新たに策定いたしました。新中期経営計画では、KOBELCOグループの中核商社として更なる事業の拡大・深堀り、当社独自のサプライチェーン構築によるビジネスモデルの多様化、社会課題の解決と収益力強化に資する新規事業の推進を3本柱とし、新たな視点で成長を追求してまいります。

また、継続的な成長には人材の育成は必須であると考えており、引き続き人的資本経営を推し進め、持続的な企業価値の向上に努めてまいります。

#### (3) 目標とする経営指標

上記の取り組みを確実に実行し、2026年までに「連結経常利益145億円」、「ROE 10.0%以上」、「ROIC 6.5%」、「自己資本比率21%以上」を目標とし、株主還元方針については、「連結配当性向30%以上又は1株当たり配当300円のいずれか高い方とする」といたします。

#### (4) 経営戦略

##### 商社機能の強化

当社は長らく5つの本部を置き、各本部において取扱商品に応じた専門性の高い商社機能を提供してきましたが、本部間のシナジー効果をより一層発揮できる体制を目指し、2024年度からの新中期経営計画において営業推進体制を5本体制から、鉄鋼、鉄鋼原料、非鉄金属を「金属本部」とし、機械・情報、溶材を「機械・溶接本部」とする2本体制といたしました。事業分野が近接する本部を統合し、ビジネスモデルの横展開や適切な人材配置、収益力や商社機能の強化に取り組みます。なお、従来の5本体制の枠組みは、ユニット制に移行し、顧客ニーズに応えるきめ細やかな商社機能を維持してまいります。

また、前中期経営計画期間中、最重要テーマとして投資の促進に取り組んできたものの、所期の目標達成には至らず、更なる推進が課題と認識しております。

新中期経営計画においては、中長期的な収益力の強化を目的に、営業本部から独立した新事業推進室を設置し、更なる新規事業推進と投資の促進に取り組みます。

##### ダイバーシティの推進

当社は、人種・国籍・信条・性別・障がいなどによらず、雇用の安定と機会均等を基本に多様な人材を採用、登用しております。また、2022年度には人事制度を改革し、「自ら学び、行動する人」を育成するため、年功序列的な処遇制度を廃し、個人に合った複数のキャリアコースを設定するなどの取り組みを進めてまいりました。

新中期経営計画では現在推進している人的資本経営を更に推し進め、女性活躍については、2026年度に女性管理職の割合を5%、女性総合職の割合を18%までそれぞれ高める目標を設定いたします。また、入社3年目社員の部門間ローテーションや管理職昇格要件に他部門の経験を重視することを加えるなど、複数分野の経験によるイノベーションを促す環境づくりに取り組めます。

#### 資本コストを意識した経営

当社は従来より資本コストを意識した経営を実践してきており、資本収益性指標であるROEを重要指標の一つとして掲げ、前中期経営計画で9%以上を目標としており、実績として2021年度は12.0%、2022年度は13.6%、最終年度である2023年度も11.5%と、前中期経営計画期間中においてすべての年度でROE目標を達成いたしました。

また、株主様への還元策として配当性向30%を目標に、2021年度は30.4%、2022年度は30.3%の実績で推移しており、2023年度も30%以上の配当性向を達成いたしました。

当社は継続して資本効率向上に向け議論しており、新中期経営計画で掲げた基本戦略や目標、株主還元策を着実に実行し、達成することにより企業価値向上を目指してまいります。

## 2 【サステナビリティに関する考え方及び取組】

当社グループのサステナビリティに関する考え方及び取組みは次のとおりであります。

なお、文中の将来に関する事項は、当連結会計年度末現在において当社グループが判断したものであります。

### (1) サステナビリティ全般に関するガバナンス及びリスク管理

当社はサステナビリティへの取組みをより一層強化するため、2022年4月、サステナビリティ基本方針と重要課題（マテリアリティ）を制定するとともに、取締役会の諮問機関として、サステナビリティ委員会を設置いたしました。

「持続可能な開発目標」（SDGs）や気候関連財務情報開示タスクフォース（TCFD）への関心が世界的に高まる中、中長期的な企業価値の向上に向け、サステナビリティへの取組みが重要な経営課題であるという認識の下、サステナビリティ経営の推進とガバナンス強化を目的に、当社が取組み重要課題を明確にし、サステナビリティ推進体制を構築いたしました。

#### サステナビリティ基本方針

私たちは、誠実をモットーに、新しい価値の創造を通じて、豊かな社会づくりと、みんなの幸せをめざすことを企業理念に掲げております。

この理念の下、世界や私たちを取り巻く環境問題や社会問題に対して、事業活動を通じて様々な取組みを推進いたします。

また、公正かつ透明なガバナンスを推進いたします。

私たちは、すべての人々が望む持続可能な未来の社会に貢献いたします。

#### サステナビリティ推進体制

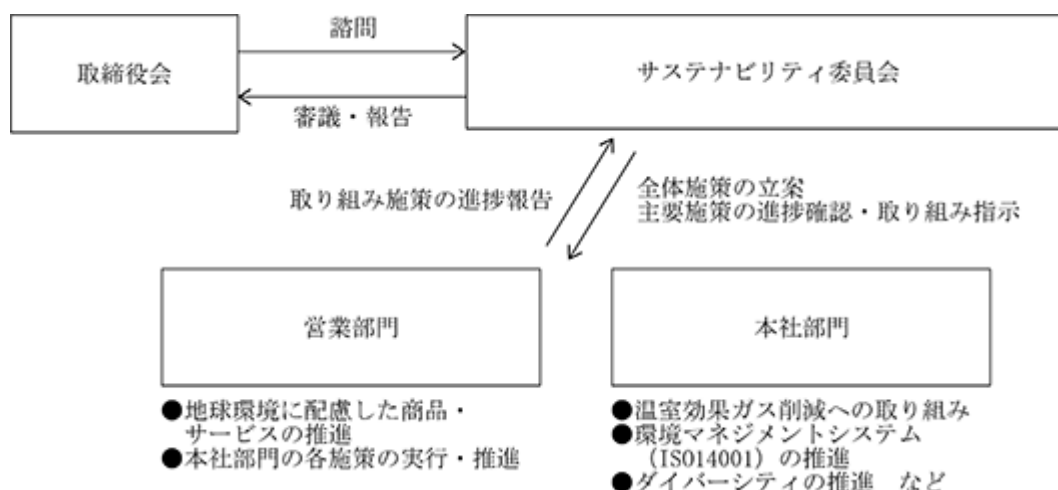

#### リスク管理

年2回開催しているサステナビリティ委員会において、主にリスクの識別・評価を行うリスクマネジメント委員会と連携し、基本方針や重要事項等を検討・立案し、更に取り組みの進捗をモニタリングいたします。

なお、これらの結果は、定期的に取り締役に報告され、取締役会では、報告内容に関する管理・監督を行います。

## (2) 重要なサステナビリティ項目

2021年度期初に、当社は長期経営ビジョン「明日のものづくりを支え社会に貢献する商社」と中期経営計画を策定し、その実現に向けた活動の拠り所となる行動指針を改定いたしました。改定においては、サステナビリティへの取り組みを明確にするため、「持続可能な開発目標」(SDGs)の17の目標・169のターゲットなどを参考に、当社の企業理念と、当社グループの事業活動がステークホルダーに与える影響を考慮し、当社が取り組むべき課題を選定いたしました。その後、経営陣・取締役会における議論を経て、課題を絞り込み、行動指針といたしました。

今般、サステナビリティに係る重要課題(マテリアリティ)を特定するにあたり、改めて、当社が取り組むべき課題を検討いたしました。結果、行動指針をマテリアリティとして継続的に取り組むことを確認し、取締役会での議論・承認を経て、2022年4月1日、重要課題(マテリアリティ)といたしました。

行動指針 = 重要課題(マテリアリティ)

1. 明日のものづくりへの貢献
2. コンプライアンスを遵守した企業活動
3. 地球環境に配慮した活動
4. 多様性を尊重する企業文化
5. 個人の成長の実現

各重要課題(マテリアリティ)への取り組み内容に関する詳細な情報については、当社ウェブサイト(URL [https://www.shinsho.co.jp/ir/library/integrated\\_report.html](https://www.shinsho.co.jp/ir/library/integrated_report.html))に公表されている統合報告書2023をご参照ください。

### 気候変動への対応

地球環境に配慮した活動への取り組みの一環として、当社は2022年6月7日付で気候関連財務情報開示タスクフォース(TCFD)の提言に賛同するとともに、同提言に賛同する企業や金融機関からなるTCFDコンソーシアムに参画いたしました。

当社グループは、気候変動への対応を重要な経営問題として認識し、当社グループ全体のCO<sub>2</sub>排出削減の取り組みだけでなく、商社機能を活かした取り組みを通じ、気候変動に関する社会貢献を継続的に進めてまいります。

## ( ) ガバナンス

サステナビリティ委員会において、当社グループの重要な経営課題の一つである気候変動を含む環境問題への対処について、主にリスクの識別・評価を行うリスクマネジメント委員会と連携し、基本方針や重要事項等を検討・立案し、更に取り組みの進捗をモニタリングいたします。

なお、これらの結果は、定期的に取り締役に報告され、取締役会では、報告内容に関する管理・監督を行います。

## ( ) 戦略

当社は、気候変動が当社グループの事業活動にもたらす影響について、TCFDに沿った2シナリオ、4シナリオに基づき、リスクと機会を分析・評価し、その対応策を以下のとおり整理いたしました。

なお、当社は、これらのシナリオ分析を定期的に見直し、当社グループの気候変動に対するレジリエンス向上を目指してまいります。

(リスク分析・対応)

分類	リスク要因	事業への影響				リスク対応策	
		内容	財務影響				
			売上	売上 原価	売上 総利益		
移行 リスク	政策 及び 規制	炭素税等のGHG排出量の 価格付けが進むことによる 仕入価格の上昇	-			<ul style="list-style-type: none"> <li>・サプライヤーとの協働での サプライチェーンを通じた CO2排出削減</li> <li>・環境に配慮した製品・ 設備等の取扱いに転換</li> <li>・CO2排出が少ない製鐵法に 対応した原料供給へ転換</li> <li>・再生可能エネルギー導入 への取り組み</li> </ul>	
		非省エネの従来製品の 取扱い減少		-			
		CO2排出が多い、素材製造 メーカー・高炉メーカー・ 発電所に対する石炭等の 取扱い減少		-			
		脱炭素エネルギーシフトに 伴うコスト増による 仕入価格の上昇	-				
	技術	既存製品/ サービスの 低炭素 オプション への置換	非省エネの従来製品の 取扱い減少		-		<ul style="list-style-type: none"> <li>・環境に配慮した他素材への 取扱い転換</li> <li>・新技術や市場動向調査 による製品開発</li> </ul>
		低炭素技術 への移行 に伴う 先行コスト	自動車のEV・軽量化への 移行に伴う鉄鋼製品の 取扱い減少		-		
			製造子会社等の新技術 導入のための追加コスト増	-			
	市場	消費者行動 の変化  原材料 コスト高騰	非省エネ、環境負荷の高い 商品の取扱い減少		-		<ul style="list-style-type: none"> <li>・バイオマス燃料の混焼、 燃転を促進し転換</li> <li>・エンジン以外のパーツ向け 鉄鋼製品を拡販</li> <li>・原料バリューチェーン全体 の排出量削減に資する 研究支援</li> </ul>
			石炭等化石燃料の需要減少 による取扱い減少		-		
内燃自動車用部品及び 製造設備の取扱い減少				-			

(機会分析・対応)

分類	機会要因	事業への影響			
		内容	財務影響		
			売上	売上 原価	売上 総利益
製品及び サービス	低炭素商品 /サービスの 開発・拡大	電炉向けスクラップ、バイオマス発電用燃料の 取扱い増加		-	
		CO2削減可能なプロセスを使用した事業参画		-	
		環境に配慮した製品の取扱い増加		-	
		リサイクル原料(各種スクラップ、スラグ、RPF)の 取扱い増加		-	
		電動化に伴う電池用途による銅・アルミ製品の 需要増加		-	
市場	新たな市場 へのアクセス	EV車の普及により、EV車用電池材料・磁石等のモータ 関連装置・副資材等、新たな部品・新素材の取扱い増加		-	
		省エネ・高効率等環境に配慮した機械・設備の 取扱い増加		-	

( )リスク管理

気候変動関連リスクは、当社グループ全体の事業継続に与えるリスクとして、各部門が作成するリスクアクションプランに基づくリスクの識別・評価及び取り組み等についてPDCAサイクルを回し、その運営状況について、事業リスク管理室において一元管理しております。

更にリスクマネジメント委員会が、そのPDCAの運用状況のモニタリングを行い、リスク管理を適切に実施するための諸施策や方針を議論しております。その結果は、事業戦略等経営に関する方向性の議論を行う経営審議会に付議し、当社グループ全体のリスク管理体制の高度化に努めております。

なお、経営審議会では更に経営戦略上重要と判断した内容について、取締役会に報告しております。

#### ( ) 指標及び目標

当社グループにおけるCO2の削減に向けた取り組みにより、2018年度のCO2排出量（Scope 1、2）を基準として、以下のとおり長期目標を設定するとともに、グリーンエネルギーの導入を進めてまいります。

今後の取り組みとして、サプライチェーン排出量（Scope 3）の開示も検討してまいります。

#### ( CO2削減目標 )

2018年（基準年）	44,797t・CO2
2030年	基準年度の46%を削減
2050年	カーボンニュートラルを達成

#### 人的資本

当社は、多様な価値観や考えを持つ人材の活躍により、新たな価値や競争力を創出することが重要と考え、様々な施策に取り組んでおります。2022年10月に発足したダイバーシティ推進プロジェクトチームを中心に、従業員の個性や能力を存分に発揮できる風土醸成を推進しております。

#### ( ) 人材の育成及び社内環境整備に関する方針、戦略

##### a. ダイバーシティ基本方針

当社は、人種・国籍・信条・性別・障がい等によらず、雇用の安定と機会均等を基本方針に多様な人材を獲得、登用しております。また、女性活躍推進法の施行等の社会的要請に対応するとともに、様々な従業員育成教育・研修の機会を通して、従業員一人ひとりの自主・自立を促すことを目指し、人間性の尊重、快適な職場環境の確保に努める中、多様な働き方に対応できる人事制度の構築及び会社への貢献度に応じた公正な処遇を進めてまいります。

##### b. 女性活躍の推進

当社は、人材の多様性を活かし、人間性の尊重、快適な職場環境の維持・改善に努める中、多様なニーズに応え、新たな価値を生み出すことを目指しております。その中でも女性活躍推進とワークライフバランスへの取り組みは、重要課題と位置づけ、2016年4月1日から施行されました「女性の職業生活における活躍の推進に関する法律（女性活躍推進法）」に基づく行動計画を策定し、これまでの取り組み・活動に加え、より一層の活動を推進してまいります。

女性の活躍に関して、これまでは入社時の職群によって管理職の登用に制限がありましたが、2022年度に改正した新人事制度により管理職へのキャリアを目指すコースや入社後に地域限定総合職へ職群転換できる仕組みを導入いたしました。これに伴い女性総合職比率や女性管理職比率は上昇いたしました。今後も様々な取り組みを行いながら継続的な女性管理職登用や、やりがいをもって働ける環境整備・施策を推進してまいります。

女性活躍の推進に向けた取り組みや行動計画に関する詳細な情報については、当社ウェブサイト（URL [https://www.shinsho.co.jp/csr/social/env\\_improvement.html](https://www.shinsho.co.jp/csr/social/env_improvement.html)）の職場環境向上への取り組みをご参照ください。



c. グローバル採用

当社は、海外拠点主導のビジネス開拓のため、外国籍学生の採用を積極的に行っております。また、海外現地法人での現地採用も積極的に行っており、今後は下記に取り組んでいく予定です。

- ・海外現地法人ナショナルスタッフの本社勤務による幹部候補生の育成
- ・海外現地法人間のナショナルスタッフ異動による海外発ビジネスの支援
- ・外国籍人材のキャリア採用

( ) 人材の育成及び社内環境整備に関する方針に関する指標の内容並びに当該指標を用いた目標及び実績、指標及び目標

当社グループでは、上記「( ) 人材の育成及び社内環境整備に関する方針、戦略」において記載した、人材の多様性の確保を含む人材の育成に関する方針及び社内環境整備に関する方針について、次の指標を用いております。これらの指標について、当社においては、関連する指標のデータ管理とともに、具体的な取り組みが行われているものの、連結グループに属するすべての会社では行われていないため、連結グループにおける記載が困難であります。このため、次の指標に関する目標及び実績は、連結グループにおける主要な事業を営む提出会社のものを記載しております。

指標	目標	実績 (当連結会計年度)
毎年の定期採用者に占める女性総合職及び女性地域限定総合職転換希望者の比率	2022年度以降 40%以上継続	52.9%
女性総合職比率	2030年度 20%以上	14.8%
女性管理職比率	2030年度 10%以上	2.8%

### 3 【事業等のリスク】

有価証券報告書に記載した事業の状況、経理の状況等に関する事項のうち、投資者の判断に重要な影響を及ぼす可能性のある事項には、以下のようなものがあります。

なお、文中の将来に関する事項は、本有価証券報告書の提出日現在において当社グループが判断したものであります。

#### (1) 経済環境・事業環境リスク

当社グループは、国内を中心に米国及びアジア地域を含めたグローバルビジネスを積極的に展開しております。従って、国内はもとより、米国及びアジア地域の経済環境及び事業環境の変化は、当社グループの経営成績及び財政状態に影響を与える可能性があります。

#### (2) 特定取引先への集中

当社は㈱神戸製鋼所の関連会社であり、当連結会計年度末現在、同社グループは当社の議決権の35.9%（間接所有分を含む。）を所有しております。当連結会計年度において、売上高に占める同社への売上高は6.2%であり、また、仕入高に占める同社からの仕入高は39.5%であります。このため同社の動向が当社グループの経営成績及び財政状態に影響を与える可能性があります。

#### (3) 金利リスク

当社グループは、金利スワップを用いるなど借入金に係る金利の変動リスクの軽減に努めておりますが、急激な金利の変動は当社グループの経営成績及び財政状態に影響を与える可能性があります。

#### (4) 為替リスク

当社グループが行う取引には外国通貨建の海外取引が含まれており、為替相場の変動が、当社グループの経営成績及び財政状態に影響を与える可能性があります。当社グループは、為替予約等を用いるなどの為替リスクを回避する対策を講じておりますが、リスクをすべて排除することは困難であります。また、当社の連結財務諸表には、海外連結子会社等の外国通貨建事業に係る為替換算リスクが存在しております。

#### (5) 商品価格リスク

当社グループが取り扱う商品は多岐にわたっており、相場変動による商品価格リスクを伴うものが含まれております。そのため、商品価格の変動により当社グループの経営成績及び財政状態に影響を与える可能性があります。

#### (6) 信用リスク

当社グループが行う取引には国内及び海外の取引先に対する売掛債権等についての信用リスクが存在いたします。「信用限度規程」に基づき慎重に与信管理を行っておりますが、取引先の信用状態が悪化し、当社グループに対する債務の履行に問題が生じた場合には、当社グループの経営成績及び財政状態に影響を与える可能性があります。

#### (7) 株価リスク

当社グループは、取引先などの株式を中心に時価のある株式を保有しており、今後の株価動向が、当社グループの経営成績及び財政状態に影響を与える可能性があります。

#### (8) 事業投資リスク

当社グループは、新たな事業展開及び既存事業の拡充・強化等を図るため、新会社の設立や既存の会社への投資等を行っております。これらの投資については、社内規程に基づき審査を実施するなど慎重を期しておりますが、投資先企業の企業価値が低下した場合には、当社グループの経営成績及び財政状態に影響を与える可能性があります。

#### (9) カントリーリスク

当社グループは、貿易取引又は海外投融資の相手国における政策変更、政治・経済等の環境変化により、債権又は投融資の回収が困難になるようなリスクを有しております。想定し得るカントリーリスクについては、各種の情報に基づき慎重に対応しておりますが、特定の国又は地域に関連して回収不能が発生した場合には、当社グループの経営成績及び財政状態に影響を与える可能性があります。

(10) 訴訟等のリスク

当社及び連結子会社の国内及び海外における営業活動が訴訟、紛争又はその他の法的手続きの対象になることがあります。対象となった場合、訴訟等には不確実性が伴い、その結果を現時点で予測することは不可能です。訴訟等が将来の当社及び連結子会社の業績及び財政状態に悪影響を及ぼす可能性があります。

なお、上記以外に有価証券報告書提出日（2024年6月26日）現在では予測できない事象の発生により、経営成績及び財政状態に影響を与える可能性があります。

#### 4 【経営者による財政状態、経営成績及びキャッシュ・フローの状況の分析】

当連結会計年度における当社グループ（当社、連結子会社及び持分法適用会社）の財政状態、経営成績及びキャッシュ・フロー（以下、「経営成績等」という。）の概況並びに経営者の視点による当社グループの経営成績等の状況に関する認識及び分析・検討内容は次のとおりであります。

##### （1）経営成績

当連結会計年度（2023年4月1日～2024年3月31日）における我が国経済は、新型コロナウイルス感染症の5類移行により経済活動の正常化が進み、緩やかな回復傾向が見られました。一方世界経済においては、混迷を深める中東、ロシア地域の地政学リスクに加え、中国経済の成長停滞や世界的なインフレの継続など依然として先行き不透明な状況が続いております。

このような環境下において当社グループは、インド南部に韓国の鍛造部品メーカーと合弁で設立した建設機械向け部品製造・販売会社「Track Design India Private Limited」の稼働を開始させるとともに、株式会社稲垣商店より株式譲渡を受け国内流通の強靱化を図り、持続的成長に向けた取り組みを進めました。

更にパイオ関連企業への投資やバイオマス発電の原料の地産地消を目的とした実証事業への投資など将来に向けた取り組みも進めております。

また、国際環境非営利団体であるCDPによる「気候変動」に対する取り組みや情報開示の評価ではマネジメントレベルである「B」評価を、健康経営優良法人認定制度では「健康経営優良法人2024（大規模法人部門）」を、それぞれ2年連続で認定されるとともに、2023年10月には人権基本方針を新たに制定するなど経営基盤の強化への取り組みも実施いたしました。

当連結会計年度における業績につきましては、売上高は591,431百万円（前連結会計年度比1.1%増）となりました。営業利益は13,296百万円（同1.2%減）、経常利益は12,814百万円（同1.1%増）となり、親会社株主に帰属する当期純利益は9,111百万円（同0.9%減）となりました。

事業セグメント別の主な営業状況は、以下のとおりであります。

##### 鉄鋼

主力である特殊鋼・鋼板製品については、建築分野では需要が減少しましたが、国内自動車生産台数の増加により緩やかに回復、また鋼材価格の上昇などにより、増収増益となりました。

これらにより、鉄鋼セグメントの売上高は257,839百万円（前連結会計年度比8.1%増）となり、セグメント利益は6,634百万円（同29.1%増）となりました。

##### 鉄鋼原料

神戸製鋼所向けの主原料については、同社の粗鋼生産の減産に伴い取扱量は減少し、原料価格も下落しました。一方で、当社の重点分野であるバイオマス燃料は取扱量が堅調に推移しました。

これらにより、鉄鋼原料セグメントの売上高は72,626百万円（前連結会計年度比12.5%増）となり、セグメント利益は1,514百万円（同1.1%増）となりました。

##### 非鉄金属

銅製品は車載用コネクタ向け銅板条、非鉄原料はアルミ屑・銅屑の取扱量が微増となりました。一方で、アルミ製品は海外において自動車関連の取扱量が大幅減となりました。

これらにより、非鉄金属セグメントの売上高は171,847百万円（前連結会計年度比11.6%減）となり、セグメント利益は1,635百万円（同38.9%減）となりました。

##### 機械・情報

製鉄・タイヤ向け機械、建機部品の取扱量が減少しましたが、KOBELCOグループの脱炭素関連商品の取扱量が増加し、またメンテナンスビジネスなどが好調に推移したことにより増収増益となりました。

これらにより、機械・情報セグメントの売上高は59,898百万円（前連結会計年度比3.0%増）となり、セグメント利益は2,312百万円（同6.6%増）となりました。

溶材

溶接材料は、造船・自動車・建設機械の主要分野で取扱量は減少しましたが、価格上昇により増収増益となりました。一方、生産材料はチタン原料の取扱量が減少し、セグメント全体では増収減益となりました。

これらにより、溶材セグメントの売上高は28,918百万円（前連結会計年度比0.2%増）となりましたが、セグメント利益は744百万円（同7.5%減）となりました。

生産、受注及び販売の実績は、次のとおりであります。

販売の状況につきましては、各セグメントの業績に関連付けて示しております。なお、主要な相手先別販売実績及び総販売実績に対する割合は、次のとおりであります。

相手先	前連結会計年度		当連結会計年度	
	金額（百万円）	割合（％）	金額（百万円）	割合（％）
（株）神戸製鋼所	32,771	5.6	36,425	6.2

（２）財政状態

（流動資産）

当連結会計年度末における流動資産は337,583百万円となり、前連結会計年度末比5,882百万円減少いたしました。これは、前払金の減少が主な要因であります。

（固定資産）

当連結会計年度末における固定資産は58,824百万円となり、前連結会計年度末比7,199百万円増加いたしました。これは、時価変動による投資有価証券の増加が主な要因であります。

（流動負債）

当連結会計年度末における流動負債は280,951百万円となり、前連結会計年度末比16,933百万円減少いたしました。これは、支払手形及び買掛金と預り金の減少が主な要因であります。

（固定負債）

当連結会計年度末における固定負債は27,976百万円となり、前連結会計年度末比4,665百万円増加いたしました。これは、長期借入金と繰延税金負債の増加が主な要因であります。

（純資産）

当連結会計年度末における純資産は87,480百万円となり、前連結会計年度末比13,583百万円増加いたしました。これは、親会社株主に帰属する当期純利益の計上とその他の有価証券評価差額金の増加が主な要因であります。

（３）キャッシュ・フロー

当連結会計年度末における現金及び現金同等物は、前連結会計年度末に比べ492百万円減少し、12,308百万円となりました。

（営業活動によるキャッシュ・フロー）

当連結会計年度における営業活動によるキャッシュ・フローは、9,090百万円（前連結会計年度は7,664百万円の収入）となりました。これは主に、税金等調整前当期純利益13,582百万円、仕入債務の減少額9,361百万円によるものです。

（投資活動によるキャッシュ・フロー）

当連結会計年度における投資活動によるキャッシュ・フローは、2,789百万円（前連結会計年度は1,523百万円の支出）となりました。これは主に、連結の範囲の変更に伴う子会社株式の取得による支出2,293百万円によるものです。

（財務活動によるキャッシュ・フロー）

当連結会計年度における財務活動によるキャッシュ・フローは、7,240百万円（前連結会計年度は9,188百万円の支出）となりました。これは主に、短期借入金の純増減額7,744百万円によるものです。

(4) 資本の財源及び資金の流動性

当社グループは、運転資金及び設備資金につきましては、内部留保、売上債権流動化及び借入により資金調達することとしております。このうち、借入金に関しましては、運転資金は主に短期借入金で、設備などの固定資産は主に固定金利の長期借入金で調達しております。

(5) 重要な会計上の見積り及び当該見積りに用いた仮定

当社グループの連結財務諸表は、我が国において一般に公正妥当と認められている会計基準に基づき作成されております。この連結財務諸表を作成するに当たり、見積りが必要な事項につきましては、合理的な基準に基づき会計上の見積りを行っております。その他重要な会計方針につきましては、「第5 経理の状況[注記事項] (連結財務諸表作成のための基本となる重要な事項)」に記載のとおりです。

5 【経営上の重要な契約等】

該当事項はありません。

6 【研究開発活動】

該当事項はありません。

### 第3【設備の状況】

#### 1【設備投資等の概要】

当社グループは、当連結会計年度において総額901百万円の設備投資を実施しております。主なものとしては、鉄鋼セグメントにおけるGrand Blanc Processing, L.L.C.の生産設備等の投資280百万円があります。

#### 2【主要な設備の状況】

##### (1) 提出会社

2024年3月31日現在

事業所名 (所在地)	セグメント の名称	設備の内容	帳簿価額(百万円)					従業員数 (人)
			建物及び 構築物	機械装置 及び運搬具	土地 (面積千㎡)	その他	合計	
大阪本社 (大阪府中央区)	全社管理業務・ 販売業務	事務所設備 (賃借)	14	0	-	4	19	101 [11]
東京本社 (東京都中央区)	同上	同上	393	104	-	16	514	265 [26]
名古屋支社 (名古屋市中村区)	全社販売業務	同上	9	0	-	1	10	44 [8]

(注) 1. 従業員数の[ ]は、臨時従業員数を外書きしております。

2. 帳簿価額のうち「その他」は、工具、器具及び備品及び建設仮勘定の合計であります。

##### (2) 国内子会社

該当事項はありません。

##### (3) 在外子会社

2024年3月31日現在

会社名	事業所名 (所在地)	セグメント の名称	設備の内容	帳簿価額(百万円)					従業員数 (人)
				建物及び 構築物	機械装置 及び運搬具	土地 (面積千㎡)	その他	合計	
Grand Blanc Processing, L.L.C.	伸線工場 (米国、ミシガン州)	鉄鋼	伸線、酸洗、 熱処理設備他	1,071	852	77 (105)	93	2,095	67
Kobelco Trading Australia Pty. Ltd.	- (豪州、クイーンズラン ド州)(注)2	鉄鋼原料	石炭権益及び 生産施設等	696	-	-	1,304	2,001	-
蘇州神商金属 有限公司	非鉄加工工場 (中国、江蘇省)	非鉄金属	非鉄加工設備	277	716	-	126	1,120	88

(注) 1. 帳簿価額のうち「その他」は、工具、器具及び備品及び建設仮勘定の合計であります。

2. Kobelco Trading Australia Pty. Ltd.の建物及び構築物とその他の資産は豪州のクイーンズランド州でのモランパノース炭鉱開発に関わる石炭権益及び生産設備等の同社権益比率(0.5%)持分であり、その帳簿価額を掲記しております。

#### 3【設備の新設、除却等の計画】

##### (1) 重要な設備の新設等

該当事項はありません。

##### (2) 重要な設備の除却等

該当事項はありません。

## 第4【提出会社の状況】

### 1【株式等の状況】

#### (1)【株式の総数等】

##### 【株式の総数】

種類	発行可能株式総数(株)
普通株式	27,000,000
計	27,000,000

##### 【発行済株式】

種類	事業年度末現在 発行数(株) (2024年3月31日)	提出日現在 発行数(株) (2024年6月26日)	上場金融商品取引所名又は 登録認可金融商品取引業協会名	内容
普通株式	8,860,562	8,860,562	東京証券取引所 プライム市場	単元株式数100株
計	8,860,562	8,860,562	-	-

#### (2)【新株予約権等の状況】

##### 【ストックオプション制度の内容】

該当事項はありません。

##### 【ライツプランの内容】

該当事項はありません。

##### 【その他の新株予約権等の状況】

該当事項はありません。

#### (3)【行使価額修正条項付新株予約権付社債券等の行使状況等】

該当事項はありません。

#### (4)【発行済株式総数、資本金等の推移】

年月日	発行済株式 総数増減数 (株)	発行済株式 総数残高 (株)	資本金増減額 (百万円)	資本金残高 (百万円)	資本準備金 増減額 (百万円)	資本準備金 残高 (百万円)
2016年10月1日	79,745,063	8,860,562	-	5,650	-	2,703

(注) 当社は、2016年6月28日開催の第98回定時株主総会決議により、同年10月1日付にて株式の併合を実施したため、当社の発行済株式総数は79,745,063株減少し、8,860,562株となっております。



(5) 【所有者別状況】

2024年3月31日現在

区分	株式の状況(1単元の株式数100株)								単元未満株式の状況(株)
	政府及び地方公共団体	金融機関	金融商品取引業者	その他の法人	外国法人等		個人その他	計	
					個人以外	個人			
株主数(人)	-	18	25	264	70	1	3,867	4,245	-
所有株式数(単元)	-	34,473	1,612	19,461	6,187	1	26,717	88,451	15,462
所有株式数の割合(%)	-	38.97	1.82	22.00	7.00	0.00	30.21	100.00	-

- (注) 1. 自己株式5,151株は、「個人その他」に51単元、「単元未満株式の状況」に51株含まれております。  
 2. 「金融機関」には、退職給付信託口の株式が、20,065単元含まれております。  
 3. 「その他の法人」には、証券保管振替機構名義の株式が、3単元含まれております。

(6) 【大株主の状況】

2024年3月31日現在

氏名又は名称	住所	所有株式数(千株)	発行済株式(自己株式を除く。)の総数に対する所有株式数の割合(%)
みずほ信託銀行(株) (退職給付信託神戸製鋼所口)	東京都中央区晴海1丁目8-12	1,906	21.53
(株)神戸製鋼所	神戸市中央区脇浜海岸通2丁目2-4	1,179	13.32
神商取引先持株会	大阪市中央区北浜2丁目6-18	789	8.92
日本マスタートラスト信託銀行(株) (信託口)	東京都港区赤坂1丁目8-1	680	7.69
(株)日本カストディ銀行(信託口)	東京都中央区晴海1丁目8-12	537	6.07
神鋼商事従業員持株会	大阪市中央区北浜2丁目6-18	206	2.34
シンフォニアテクノロジー(株)	東京都港区芝大門1丁目1-30	150	1.69
芦田 藤次郎	京都府福知山市	115	1.31
DFA INTL SMALL CAP VALUE PORTFOLIO (常任代理人 シティバンク、エヌ・エイ)	PALISADES WEST 6300, BEE CAVE ROAD BUILDING ONE AUSTIN TX 78746 US (東京都新宿区新宿6丁目27-30)	109	1.24
みずほ信託銀行(株) (退職給付信託神鋼鋼線工業口)	東京都中央区晴海1丁目8-12	80	0.91
計	-	5,756	65.00

(7)【議決権の状況】  
 【発行済株式】

2024年3月31日現在

区分	株式数(株)	議決権の数(個)	内容
無議決権株式	-	-	-
議決権制限株式(自己株式等)	-	-	-
議決権制限株式(その他)	-	-	-
完全議決権株式(自己株式等)	(自己保有株式) 普通株式 5,100	-	「(1)株式の総数等 発行済株式」に記載のとおり
	(相互保有株式) 普通株式 2,500	-	
完全議決権株式(その他)	普通株式 8,837,500	88,375	同上
単元未満株式	普通株式 15,462	-	同上
発行済株式総数	8,860,562	-	-
総株主の議決権	-	88,375	-

- (注) 1. 「完全議決権株式(その他)」欄には証券保管振替機構名義の株式が300株含まれております。また、「議決権の数」欄に、同機構名義の完全議決権株式に係る議決権の数3個が含まれております。
2. 「完全議決権株式(その他)」欄には、役員報酬BIP信託所有の当社株式が、52,200株(議決権の数522個)含まれております。
3. 単元未満株式には、当社所有の自己株式51株、役員報酬BIP信託所有の当社株式22株が含まれております。

【自己株式等】

2024年3月31日現在

所有者の氏名 又は名称	所有者の住所	自己名義 所有株式数 (株)	他人名義 所有株式数 (株)	所有株式数 の合計 (株)	発行済株式 総数に対する 所有株式数 の割合(%)
(自己保有株式) 神鋼商事(株)	大阪市中央区北浜2丁目6-18	5,100	-	5,100	0.06
(相互保有株式) 大阪精工(株) 日本スタッド ウェルディング(株)	東大阪市中石切町5丁目7-59	2,000	-	2,000	0.02
	川崎市川崎区小田1丁目2-6	500	-	500	0.01
計	-	7,600	-	7,600	0.09

(注) 役員報酬BIP信託が保有する当社株式は、上記自己株式には含まれておりません。

( 8 ) 【役員・従業員株式所有制度の内容】

当社は、取締役及び執行役員（社外取締役、監査等委員である取締役及び国内非居住者を除く。以下「取締役等」という。）を対象に、当社の中長期的な業績向上と企業価値の最大化への貢献意欲を高めることを目指して、業績連動型株式報酬制度を2022年8月より導入しております。なお、2022年6月24日開催の第104回定時株主総会にて、本制度の導入を決議しております。

1. 制度の概要

当社は、本制度における信託として、役員報酬BIP信託と称される仕組みを採用しております。取締役等のうち一定の要件を充足する者を受益者として、当社が当社株式の取得資金を拠出することにより信託を設定します。当該信託は予め定める株式報酬規程に基づき当社取締役等に交付すると見込まれる数の当社株式を、株式市場又は当社からの第三者割当により取得します。その後、当該信託は株式報酬規程に従い、一定の受益者要件を満たす取締役等に対して、役位に応じて決定される株式数の当社株式及び売却代金に相当する金銭を退任等による受益権確定日以降に交付及び給付します。

なお、本制度は、2023年3月31日で終了する事業年度から2027年3月31日で終了する事業年度までの5事業年度を対象期間としております。

2. 役員・従業員持株会に取得させる予定の株式の総数

1事業年度当たりを取締役等に対して付与するポイントの総数の上限は16,000ポイントとします。

3. 本制度による受益権その他の権利を受けることができる者の範囲

取締役等のうち退任等の交付条件を満たす者。

## 2【自己株式の取得等の状況】

【株式の種類等】 会社法第155条第7号に該当する普通株式の取得

### (1)【株主総会決議による取得の状況】

該当事項はありません。

### (2)【取締役会決議による取得の状況】

該当事項はありません。

### (3)【株主総会決議又は取締役会決議に基づかないものの内容】

区分	株式数(株)	価額の総額(百万円)
当事業年度における取得自己株式	113	0
当期間における取得自己株式	-	-

(注) 1. 当期間における取得自己株式には2024年6月1日からこの有価証券報告書提出日までの単元未満株式の買取り及び売渡しによる株式数は含まれておりません。

2. 当事業年度及び当期間の取得自己株式には、役員報酬BIP信託が取得した当社株式は含まれておりません。

### (4)【取得自己株式の処理状況及び保有状況】

区分	当事業年度		当期間	
	株式数(株)	処分価額の総額(百万円)	株式数(株)	処分価額の総額(百万円)
引き受ける者の募集を行った取得自己株式	-	-	-	-
消却の処分を行った取得自己株式	-	-	-	-
合併、株式交換、株式交付、会社分割に係る移転を行った取得自己株式	-	-	-	-
その他	-	-	-	-
保有自己株式数	5,151	-	5,151	-

(注) 1. 当期間における取得自己株式には2024年6月1日からこの有価証券報告書提出日までの単元未満株式の買取り及び売渡しによる株式数は含まれておりません。

2. 当事業年度及び当期間の取得自己株式には、役員報酬BIP信託が取得した当社株式は含まれておりません。

### 3【配当政策】

当社は、株主の皆さまに対する利益還元を経営の重要課題の一つに位置づけており、財務体質の強化と将来の事業展開に必要な内部留保等を考慮しつつ、連結配当性向30%を目標に、安定的な配当を継続していくことを基本方針としております。

上記の方針に基づき、当事業年度の期末配当金につきましては、1株当たり190.00円といたしました。なお、2025年3月期の配当金につきましては、第2四半期末150.00円と期末150.00円の年間配当金300.00円を予定しておりません。

配当回数については、定款に配当基準日として中間期末及び期末を定めており、年2回を基本としております。

当社は、「取締役会の決議により、毎年9月30日を基準日として、中間配当を行う事ができる。」旨を定款に定めております。

当社は、「会社法第459条第1項の規定に基づき、取締役会の決議をもって剰余金の配当等を行う事ができる。」旨を定款に定めております。

なお、当事業年度に係る剰余金の配当は以下のとおりであります。

決議年月日	配当金の総額（百万円）	1株当たりの配当額（円）
2023年11月8日 取締役会	1,106	125.00
2024年5月22日 取締役会	1,682	190.00

## 4【コーポレート・ガバナンスの状況等】

### (1)【コーポレート・ガバナンスの概要】

#### 1．コーポレート・ガバナンスに関する基本的な考え方

当社は、当社企業理念のもと、企業価値の向上を図るとともに、企業活動を通じて明日のものづくりを支え、社会に貢献することが、株主の皆さまや取引先の期待に応えることであると考えております。

##### (企業理念)

私たちは誠実をモットーに、新しい価値の創造を通じて、豊かな社会づくりと、みんなの幸せをめざします。

##### (行動指針)

- 1．明日のものづくりへの貢献
- 2．コンプライアンスを遵守した企業活動
- 3．地球環境に配慮した活動
- 4．多様性を尊重する企業文化
- 5．個人の成長の実現

#### 2．企業統治の体制の概要及び当該体制を採用する理由

当社は取締役会の構成を、独立社外取締役が3分の1以上とすることを基本とし、取締役会の機能を当社グループの経営の基本方針の策定、経営の監督及び内部統制の基本方針の策定及びその運用状況の監視として、経営の意思決定及び監督機能を強化とする一方、業務執行機能は、業務執行取締役及び執行役員が取締役会の委任並びに代表取締役の権限委譲に基づき担う体制とすることにより、経営執行の迅速化・効率化を推し進めております。

なお、当社は委員の過半数が社外取締役で構成される監査等委員会が、業務執行の適法性、妥当性の監査・監督を担うことでより透明性の高い経営を実現し、国内外のステークホルダーの期待により的確に応えうる体制を構築することを目的として、2024年6月26日開催の第106回定時株主総会の決議を経て、「監査等委員会設置会社」に移行しました。監査等委員会設置会社へ移行したことより、取締役会の業務執行決定権限を取締役に委任することが可能となり、経営の意思決定および執行のさらなる迅速化を図ります。

また、取締役会の諮問機関として独立社外取締役を委員長とする指名・報酬諮問委員会を設置することにより、経営陣の選任、経営陣の報酬内容並びに手続きの客観性、妥当性を確保しております。

当社のコーポレート・ガバナンス及び内部統制システムの概要は、下図のとおりであります。

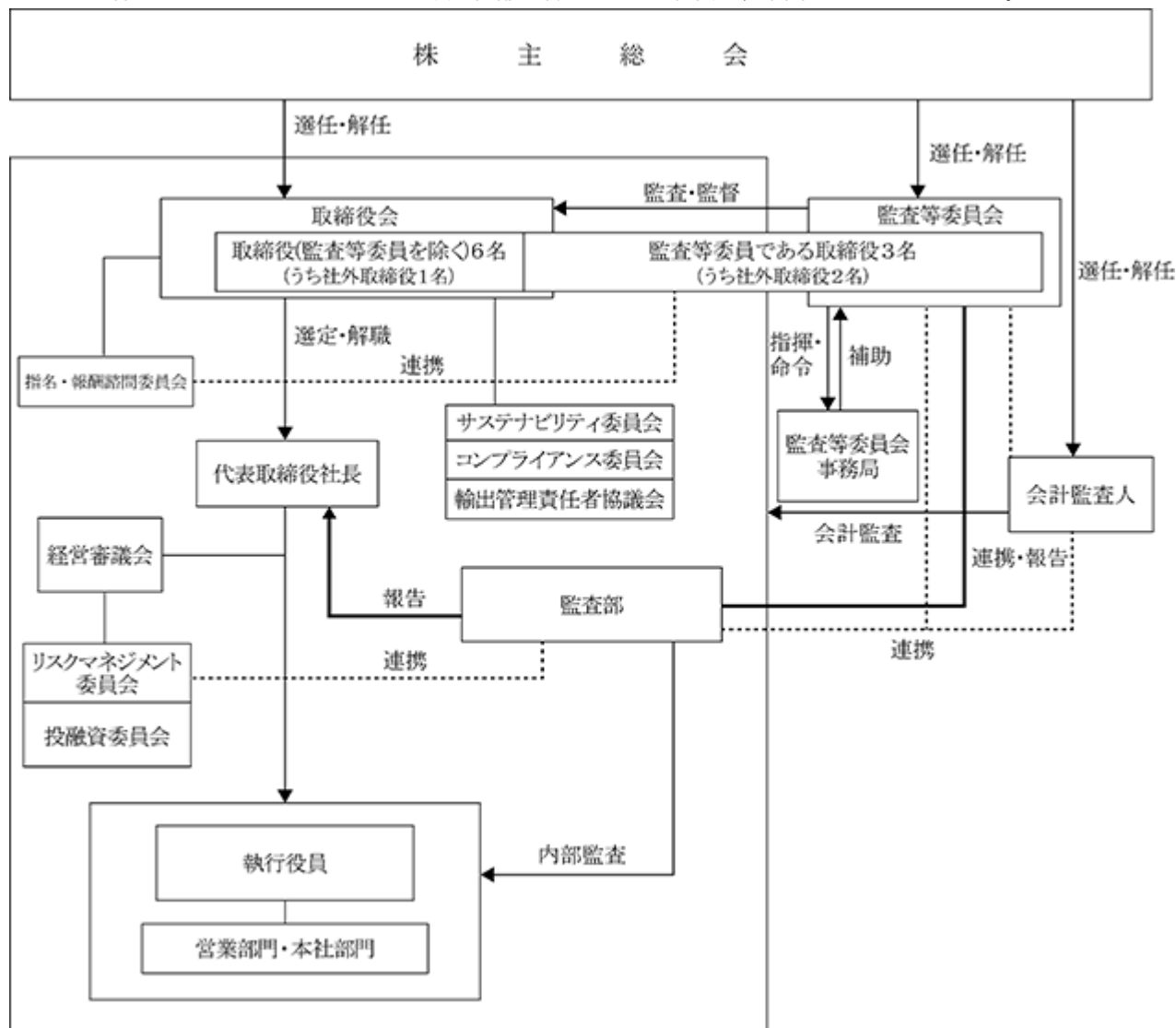

3. 会社の機関の内容

取締役会

経営の重要事項を付議し意思決定するとともに、別途、四半期毎に取締役及び執行役員全員から職務の執行状況及び業績の進捗状況等につき報告を聴取するなど、経営の意思決定機関並びに取締役・執行役員の業務執行の監督機関として機能しております。

・取締役会の状況

当社は、取締役会を毎月1回以上開催し、当事業年度においては合計20回開催しました。個々の取締役の出席状況については次のとおりであります。

氏名	役職	出席状況 (全20回)	取締役会諮問委員会の兼務状況
森地 高文	代表取締役社長	20回	指名・報酬諮問委員会、サステナビリティ委員会、 コンプライアンス委員会、輸出管理責任者協議会
足達 雅人	取締役専務執行役員	20回	サステナビリティ委員会、コンプライアンス委員会
渡部 泰幸	取締役常務執行役員	20回	コンプライアンス委員会
吉田 真也	取締役常務執行役員	20回	サステナビリティ委員会、輸出管理責任者協議会
田野 美雄	社外取締役	19回	指名・報酬諮問委員会、サステナビリティ委員会
中川 美雪	社外取締役	20回	指名・報酬諮問委員会、サステナビリティ委員会
市川 明	常勤監査役	20回	コンプライアンス委員会
植田 兼尚	常勤監査役	16回	サステナビリティ委員会
金子 浩子	社外監査役	19回	コンプライアンス委員会
宮脇 新也	社外監査役	20回	-

(注) 植田兼尚監査役は、2023年6月に監査役に就任した後に開催された取締役会16回全てに出席していません。

・取締役会における検討内容

取締役会での主な審議テーマ及び付議報告件数は次のとおりであります。

分類	2024年3月期	
	件数	割合
経営戦略・サステナビリティ・ガバナンス関連	29	19%
決算・財務関連	42	27%
監査役・会計監査人関連	3	2%
リスクマネジメント・内部統制・コンプライアンス関連	13	8%
人事関連	32	20%
個別案件	37	24%
合計	156	100%



・取締役会の諮問機関

(a) 指名・報酬諮問委員会

取締役会の諮問機関として半数以上を社外役員による委員で構成している指名・報酬諮問委員会を設置しており、取締役の選任や取締役の報酬等に関する審議を行い、取締役に報告する機関として機能しております。

(b) サステナビリティ委員会

取締役会の諮問機関として、サステナビリティ委員会を設置しており、中長期的な企業価値の向上に向け、サステナビリティへの取り組みが重要な経営課題であるという認識の下、サステナビリティ経営の推進とガバナンス強化を図ります。

(c) コンプライアンス委員会

取締役会の諮問機関として、コンプライアンス委員会を設置しており、半期ごとにグループ全体のコンプライアンスに関する基本方針、計画、体制及び教育状況並びに法令順守等のモニタリングについて検討及び審議を実施、その結果を取締役に報告しております。

(d) 輸出管理責任者協議会

取締役会の諮問機関として、輸出管理責任者協議会を設置しており、四半期ごとに輸出管理業務に関する方針、施策、最新の法令順守及び違法輸出防止の為の情報交換並びに輸出管理業務のモニタリング等を実施、その結果を取締役に報告しております。

・取締役会の実効性評価

当連結会計年度における取締役会の実効性評価を以下のとおり実施しております。

(a) 評価目的

当社では、企業価値の向上を図るとともに、ステークホルダーの期待に応えられるよう、取締役会の機能である経営の意思決定及び監督機能の強化を図るため、毎年、取締役会の実効性を評価しております。

(b) 評価の方法

当年度の評価は、取締役会がその役割・責務を実効的に果たすうえで重要と考えられる事項（取締役会の構成と運営、戦略にかかる審議等）等にかかる取締役及び監査役の課題認識の有無を把握するとともに、取締役会がより実効的に機能するために取締役会メンバー間で共有すべき事項を客観的に確認する目的で、前年度に引き続き外部コンサルタントの知見を踏まえ実施しました。

評価はすべての取締役及び監査役を対象にしたアンケートを行い、議長である代表取締役と社外取締役及び社外監査役に対してインタビューを行い、外部コンサルタントの集計した分析結果に基づいて取締役会において審議を行いました。

(c) 評価結果の概要

審議の結果、取締役会はオープンな雰囲気運営され、社外役員から多様な発言があることや、中期経営計画にかかる建設的な議論に取締役会が貢献できたことなどが高く評価され、実効的に機能していると評価されました。

前年度、課題として認識した「株主・投資家との対話によって得られたご意見やご提案を適切に経営層にフィードバックし当社の経営に活かしていくこと」や、「資本コストや株価を意識した経営の促進に関する議論の機会を設けること」の課題について、改善が図られたことを確認しました。

また、当社は2024年4月26日に適時開示したとおり、2024年度から代表取締役の異動を含む経営体制の変更や監査等委員会設置会社への機関設計を変更すること、2024年5月22日に2024年度を開始年度とする「中期経営計画2026」を公表しており、コーポレートガバナンスに影響を及ぼしうる環境の変化が予定されています。

当年度の取締役会実効性評価のアンケートおよびインタビューは2024年3月から4月にかけて行い、これらの環境変化の対外公表前でしたが、当年度の評価では、各役員から将来に向け、取締役会がより実効的に役割を果たしていくための期待として、「企業理念の実現および中期経営計画2026の達成の観点から、執行のパフォーマンス評価について、取締役会メンバーが議論する機会を設けること」が挙げられました。

今後、取締役会をより実効的に機能できるよう努めてまいります。

#### 監査役会

当社は、監査役会制度を採用しており、社外監査役2名を含む監査役4名で監査役会を構成しております。また、監査役を補助すべき使用人1名を配し、監査役監査の補助業務を担当すると同時に、監査役会の事務局を担当しております。監査役は、管理部門及び営業管理部門での豊富な経験があり、財務及び法務に関する相当程度の知見を有しております。

##### ・監査役会の状況

監査役会の状況については「(3) 監査の状況 2. 監査役会の状況」をご参照ください。

#### 監査等委員会

当社は、2024年6月26日開催の第106回定時株主総会における定款変更決議により、監査役会設置会社から監査等委員会設置会社に移行いたしました。

監査等委員会は、監査等委員である取締役3名(うち社外取締役2名)で構成され、また、監査等委員会及び監査等委員の職務を補助する使用人1名を配し、監査等委員である取締役の業務補佐を担当すると同時に、監査等委員会の事務局を担当しております。監査等委員である取締役は、経営、人事・労務、法務、財務、会計、監査に関する相当程度の知見を有しております。

#### 経営審議会

当社の経営審議会は、取締役社長の諮問機関としての位置付けにあって、常勤取締役、社長(議長)が指名した執行役員、監査等委員である常勤取締役並びに経営企画部長より構成されており、取締役会に付議される重要事項を事前審議するとともに、事業戦略等経営に関する方向性やその他の重要事項について付議し、具体的な対応策を検討・答申しております。

#### 4. 企業統治に関するその他の事項

##### 内部統制システムの整備の状況

当社は、取締役会において次のとおり決議しております。

・当社及び当社子会社(以下「当社グループ」という。)の取締役及び使用人の職務の執行が法令及び定款に適合することを確保するための体制

- (a) 当社は、高い企業倫理観を保持し、法令その他の社会規範や会社の規則を遵守することを「神鋼商事グループ企業倫理綱領」に謳い、当社グループの役員・使用人すべてが拠るべき具体的な行動基準を定めている。これは、当社のみならずグループ企業全体に共通する基本認識としている。
- (b) 前項の目的を達成するため、当社は、「コンプライアンス実践マニュアル」の作成配布及び研修を行い、「コンプライアンス委員会」「神鋼商事グループ内部通報システム」を設置・運営するなど、当社グループの法令遵守に関する認識の普及・定着と、違反を監視・予防する体制を構築する。
- (c) 当社は、「神鋼商事グループ企業倫理綱領」において市民社会の秩序や安全に脅威を与え、民事介入暴力等により不法な利益を得て活動する反社会的勢力・団体に対しては毅然とした態度で対応するように定めるとともに、必要な社内体制を整備し、一切の関係の排除に取り組む。
- (d) 当社は、「サステナビリティ委員会」を設置・運営し、サステナビリティ課題に対する当社の基本的な考え方を広くステークホルダーに示し、当社が取り組む重要課題を明確にしたうえで、積極的・能動的なサステナビリティ推進体制を構築する。

##### ・当社グループの財務報告の信頼性確保のための体制の整備

当社は、金融商品取引法における内部統制報告制度に対応するため、「財務報告に係る内部統制基本規程」に従い、当社グループの財務報告の信頼性を確保するための社内体制の整備及び運用を図る。

##### ・取締役の職務の執行に係る情報の保存及び管理に関する体制

当社は、取締役の意思決定並びに職務執行の過程及び結果が明らかとなるよう、必要な情報を記録し保存する。保存対象とする情報(文書又は電磁的記録)、管理責任部門、保存期間等は社内規程をもって定め、情報の保存状況を定期的に確認してその散逸・流出を防止するなど、確実な情報管理体制を確立する。

・当社グループの損失の危険の管理に関する規程その他の体制

- (a) 当社は、当社の事業特性を踏まえて各種リスク（損失の危険）を抽出し、投融資・与信・デリバティブ取引・安全保障貿易等の主要なリスクについては、それぞれカテゴリー毎の管理規程を設けて、管理責任部門・決裁権限・内部監査の方法・取締役会への報告義務等を明確にしている。
- (b) 「リスクマネジメント委員会」は、「リスク管理アクションプラン」を通じた内部統制制度及び運用状況のモニタリングを行い、リスク管理を適切に実施するための諸施策や方針を審議するとともに、結果を経営審議会に付議し、当社グループ全体のリスク管理体制強化を図る。
- (c) 事業環境の変化・法的規制の変化等に対応して、適時に見直し改定するとともに、全社包括的なリスク管理規程を整備し、当社グループの総合的リスク管理体制を構築する。
- (d) 当社は、当社グループの事故・災害・システム故障等経営に重大な損害を生じる恐れのある事象を想定し、有事の対応手順や緊急態勢あるいは情報伝達手段を明らかにすることにより、被害を最小化し事業継続を確保する体制の確立を図る。

・当社グループの取締役の職務の執行が効率的に行われることを確保するための体制

- (a) 当社は、経営の意思決定と業務執行の役割区分を明確にする執行役員制を採用し、取締役会の監督の下で、取締役会が選任した執行役員（代表取締役・取締役の兼務者を含む。）が、委任された事項について、職務権限規程に従い決定し業務を執行する体制をとり、経営の迅速化と経営効率の向上を図る。また、業務執行取締役及び執行役員は、四半期毎に部門業績等自ら業務執行の状況を取締役に報告する。
- (b) 当社は、当社グループの中期経営計画及び年度予算を策定し、進捗状況を定期的にレビューすることにより、経営戦略・経営課題の明確化と事業の効率的運営並びに状況変化に応じた諸施策の適切な実施を可能とする。

・当社グループにおける業務の適正を確保するための体制及び子会社の取締役等の職務の執行に係る事項の当社への報告に関する体制

- (a) 当社は、当社グループの適正かつ健全な経営の実現を目指す。そのため、当社は、子会社における法令遵守・リスク管理などの状況を把握し、当社グループ方針との調和のもと、各社が、各社の実情に応じた適切な内部統制システムを整備・運用するよう協力・指導・援助する。
- (b) 当社は、社内規程をもって、当社グループの管理責任部門、協議事項、事前報告事項、相互間の取引のあり方などを定め、これに基づき常時各社の業況を把握し、また、必要なときは本社部門又は管理責任部門が監査・調査を行う。
- (c) 内部通報システムは、当社グループの役員・使用人のすべてが利用できるものとし、子会社側からの情報提供を可能とする。

・監査等委員会の職務を補助すべき使用人に関する事項、当該使用人の取締役（監査等委員である取締役を除く。）からの独立性に関する事項及び監査等委員会の当該使用人への指示の実効性確保に関する事項

当社は、監査等委員会の求めに応じ、専任者を配し、監査等委員会の職務補助を担当させると同時に、監査等委員会の事務局を担当させる。任免及び評価の決定にあたっては、監査等委員会の事前同意を得ることとする。同職務補助については、取締役（監査等委員である取締役を除く。）の指揮命令権は及ばず、監査等委員会の指揮命令権にのみ服するものとする。

・取締役及び使用人等が監査等委員会に報告をするための体制その他の監査等委員会への報告に関する体制

- (a) 当社グループの取締役及び使用人等は、会社に著しい損害を及ぼす恐れのあることを発見したときは、これを直ちに監査等委員会に報告する体制を確保する。  
また、当社グループの取締役及び使用人等は、監査等委員が会社の意思決定の過程及び業務の執行状況を適切に把握するために、経営審議会、サステナビリティ委員会、コンプライアンス委員会、輸出管理責任者協議会、リスクマネジメント委員会、投融資委員会等の重要な会議等において監査等委員の求めに応じ適切な報告を行う他、主要な決裁書類その他業務執行に関する重要な文書に関して監査等委員の求めに応じ、必要な説明を行うものとする。
- (b) 当社は、当社グループの取締役及び使用人等が、監査等委員会へ報告したことによる不利益な取り扱いを受けることを禁止し、それを実現するための体制を整備する。

- ・その他監査等委員会の監査が実効的に行われることを確保するための体制
- (a) 監査等委員は、監査等委員会監査等基準により監査を行うとともに、会計監査については会計監査人と定期的に意見交換を行い、業務監査については内部監査部門と連携して行うほか、代表取締役、その他取締役、当社子会社の監査役等と定期的に会合を行い、経営情報の交換に努めるなど、連携を図る。
- (b) 当社は、監査等委員がその職務の執行について生じる費用の前払の請求等をしたときは、担当部署において審議の上、当該請求に係る費用又は債務が当該監査等委員の職務執行に必要なと認められた場合を除き、すみやかに当該費用又は債務を処理する。

#### リスク管理体制の整備の状況

- ・当社は、当社の事業特性を踏まえて各種リスク（損失の危険）を抽出し、投融資・与信・デリバティブ取引・安全保障貿易等の主要なリスクについては、それぞれカテゴリー毎の管理規程を設けて、管理責任部門・決裁権限・内部監査の方法・取締役会への報告義務等を明確にしている。
- ・前項の規程は、事業環境の変化・法的規制の変化等に対応して、適時に見直し改定するとともに、全社包括的なリスク管理規程を整備し、グループ企業をも包含した総合的リスク管理体制を構築する。
- ・当社は、事故・災害・システム故障等経営に重大な損害を生じる恐れのある事象を想定し、有事の対応手順や緊急態勢あるいは情報伝達手段を明らかにすることにより、被害を最小化し事業継続を確保する体制の確立を図る。

#### 役員等賠償責任保険契約の内容の概要等

当社は、会社法第430条の3第1項に規定する役員等賠償責任保険を締結し、当該保険により被保険者がその地位に基づいて行った行為に起因して、保険期間中に被保険者に対して損害賠償請求がされた場合の損害賠償金及び争訟費用等を補填することとしております。ただし、被保険者が違法に利益又は便宜を得たこと、犯罪行為、不正行為、詐欺行為又は法令、規則又は取締役法規に違反することを認識しながら行った行為に起因する損害賠償は上記保険契約によっても補填されません。

当該役員等賠償責任保険契約の被保険者は当社及び当社のすべての子会社の取締役及び監査役並びに当社執行役員であり、すべての被保険者について、その保険料を全額当社が負担しております。

#### 5. 責任限定契約の内容

当社と取締役（業務執行取締役等であるものを除く。）とは、会社法第427条第1項の規定に基づき、同法第423条第1項に定める損害賠償責任を限定する契約を締結しております。但し、当該契約に基づく損害賠償責任の限度額は、法令が規定する最低責任限度額としております。

#### 6. 定款における取締役の定数や資格制限等

##### 取締役の定数

当社の取締役は（監査等委員である取締役を除く。）は8名以内とする旨を定款で定めております。また、当社の監査等委員である取締役は4名以内とする旨を定款で定めております。

#### 7. 取締役の選任の決議要件

当社は、取締役の選任決議について、議決権を行使することができる株主の議決権の3分の1以上を有する株主が出席し、その議決権の過半数をもって行い、累積投票によらないものとする旨を定款に定めております。

#### 8. 取締役の責任免除

当社は、会社法第426条第1項の規定により、取締役会の決議をもって同法第423条第1項の行為に関する取締役（取締役であったものを含む。）の責任を同法第427条第1項に基づき、法令の限度において免除することができる旨定款に定めております。これは、取締役が職務を遂行するに当たり、その能力を十分に発揮して、期待される役割を果たしうる環境を整備することを目的とするものであります。

9. 株主総会決議事項を取締役会で決議できることとした事項とその理由

自己株式の取得

当社は、会社法第165条第2項の規定により、取締役会の決議によって自己の株式を取得できる旨を定款に定めております。これは、経営環境の変化に応じた機動的な資本政策の遂行を目的とするものであります。

剰余金の配当等の決定機関

当社は、剰余金の配当等会社法第459条第1項各号に定める事項について、法令に別段の定めがある場合を除き、株主総会の決議によらず取締役会の決議により定める旨定款に定めております。これは、剰余金の配当等を取締役会の権限とすることにより、株主への機動的な利益還元を行うことを目的とするものであります。

また当社は、株主への機動的な利益還元を行うため、会社法第454条第5項の規定により、取締役会の決議によって毎年9月30日を基準日として、中間配当を行うことができる旨定款に定めております。

10. 株主総会の特別決議要件を変更した事項とその理由

当社は、会社法第309条第2項に定める特別決議は、議決権を行使することができる株主の3分の1以上を有する株主が出席し、その議決権の3分の2以上をもって行う旨を定款に定めており、これは、株主総会における定足数を緩和することにより、株主総会の円滑な運営を行うことを目的とするものであります。

(2) 【役員の状況】

1. 取締役及び監査等委員である取締役の状況

男性 7名 女性 2名 (役員のうち女性の比率 22%)

役職名	氏名	生年月日	略歴	任期	所有株式数 (千株)
代表取締役 社長	高下 拡張	1966年12月21日生	1986年4月 当社入社 2021年6月 当社執行役員 2024年6月 当社代表取締役社長(現)	(注)3	1
代表取締役	足達 雅人	1961年12月5日生	1986年4月 当社入社 2016年6月 当社執行役員 2019年6月 当社常務執行役員 2022年6月 当社取締役、専務執行役員 2023年6月 当社代表取締役、専務執行役員(現)	(注)3	6
代表取締役	西村 悟	1962年3月21日生	1986年4月 ㈱神戸製鋼所入社 2016年4月 同社執行役員 2018年4月 同社常務執行役員 2019年4月 同社顧問、当社顧問 2019年6月 当社常務執行役員 2022年6月 当社専務執行役員 2024年6月 当社代表取締役、専務執行役員(現)	(注)3	3
取締役	浦出 信次	1963年10月1日生	1986年4月 当社入社 2019年6月 当社執行役員 2023年6月 当社常務執行役員 2024年6月 当社取締役、常務執行役員(現)	(注)3	3
取締役	高橋 淳	1967年6月14日生	1991年4月 当社入社 2022年6月 当社執行役員 2024年6月 当社取締役、執行役員(現)	(注)3	6
取締役 非常勤	田野 美雄	1957年3月26日生	1979年4月 ヤマハ発動機(株)入社 1984年11月 日本アイ・ピー・エム(株)入社 2014年1月 コベルコシステム(株)執行役員 2015年4月 同社専務取締役 2017年4月 同社代表取締役社長 2022年4月 アシュアード・ビジネス・コンサルティング代表(現) 2022年6月 当社取締役(現) 2023年3月 ㈱N&C ITパートナーズ取締役(現)	(注)3	0

役職名	氏名	生年月日	略歴	任期	所有株式数 (千株)
取締役 常勤監査等委員	渡部 泰幸	1963年11月14日生	1987年4月 当社入社 2018年6月 当社執行役員 2021年6月 当社取締役、常務執行役員 2024年6月 当社取締役、常勤監査等委員(現)	(注)4	6
取締役 非常勤監査等委員	金子 浩子	1964年10月15日生	1997年4月 弁護士登録 1998年4月 松尾綜合法律事務所 (現 弁護士法人松尾綜合法律事務所)入所(現) 2006年3月 ニューヨーク州弁護士登録 2019年6月 当社監査役 2021年6月 トピー工業(株)取締役(現) 2023年6月 (株)紀文食品取締役(現) 2024年6月 当社取締役、非常勤監査等委員(現)	(注)4	0
取締役 非常勤監査等委員	中川 美雪	1970年1月15日生	1995年10月 朝日監査法人(現 あずさ監査法人)入所 1999年4月 公認会計士登録 2018年9月 中川美雪公認会計士事務所代表(現) 2019年4月 合同会社みらい会計研究所代表社員(現) 2021年6月 南海辰村建設(株)取締役(現) 2022年6月 当社取締役 2024年6月 当社取締役、非常勤監査等委員(現)	(注)4	0
計					29

- (注) 1. 取締役田野美雄、金子浩子及び中川美雪は、「社外取締役」であります。  
 2. 取締役田野美雄、金子浩子及び中川美雪は、有価証券上場規程第436条の2に定める「独立役員」ではありません。  
 3. 2024年6月26日開催の定時株主総会の終結の時から1年間。  
 4. 2024年6月26日開催の定時株主総会の終結の時から2年間。  
 5. 当社は法令に定める監査等委員である取締役の員数を欠くことになる場合に備え、会社法第329条第3項に定める補欠の監査等委員である取締役(補欠監査等委員)1名を選任しております。補欠の監査等委員である取締役は、次のとおりであります。

氏名	生年月日	略歴	所有株式数(千株)
下村 久幸	1957年5月5日生	1989年8月 公認会計士登録 1989年9月 公認会計士下村事務所開設(現) 2018年11月 GMA税理士法人代表社員(現)	-

2. 執行役の状況

2024年6月26日現在の執行役員の陣容は次のとおりであります。

役名	氏名	職名
社長	高下 拡張	
専務執行役員	足達 雅人	金属本部長兼アルミ・銅ユニット長、人事部担当
専務執行役員	西村 悟	金属本部鉄鋼ユニット長
常務執行役員	浦出 信次	機械・溶接本部機械ユニット長
執行役員	高橋 淳	経営企画部・新事業推進室担当兼経営企画部長兼新事業推進室長
常務執行役員	吉田 真也	機械・溶接本部長
常務執行役員	高田 雅章	金属本部鉄鋼ユニット担当、神鋼鉄鋼販売㈱代表取締役社長
常務執行役員	市川 明	事業リスク管理室・総務部・法務審査部担当
常務執行役員	植田 兼尚	財務経理部・監査部担当兼財務経理部長
執行役員	木場 豊	金属本部アルミ・銅ユニット担当、神鋼商事メタルズ㈱代表取締役社長
執行役員	藤原 紀仁	金属本部鉄鋼ユニット担当、中国地域担当
執行役員	刈込 光晴	金属本部原料ユニット長
執行役員	三澤 亮介	機械・溶接本部機械ユニット担当
執行役員	中川 善之	金属本部鉄鋼ユニット担当
執行役員	竹林 建範	機械・溶接本部溶接ユニット長、エスシーウエル㈱代表取締役社長
執行役員	梅森 茂	金属本部アルミ・銅ユニット担当

(注) 1. 上記 印の各氏は取締役を兼務しております。

2. 当社では、取締役会を活性化し、その監督機能を強化するため、2003年6月27日より執行役員制度を導入しております。



### 3. 社外役員の状況

会社と社外取締役の人的関係、資本的关系又は取引関係その他の利害関係の概要

当社の社外取締役は3名(うち、監査等委員である取締役は2名)であります。

社外取締役の田野美雄氏が兼職するアシュアード・ビジネス・コンサルティング及び㈱N&C ITパートナーズと当社との間に重要な取引その他の関係はありません。監査等委員である社外取締役の金子浩子氏が兼職する弁護士法人松尾総合法律事務所、トピー工業㈱並びに㈱紀文食品と当社との間に重要な取引その他の関係はありません。また、監査等委員である社外取締役の中川美雪氏が兼職する中川美雪公認会計士事務所、合同会社みらい会計研究所並びに南海辰村建設㈱と当社との間に重要な取引その他の関係はありません。なお、社外取締役3名は一般株主との利益相反が生じるおそれのない独立役員であります。

取締役会では、取締役の田野美雄氏は、コベルシステム㈱における代表取締役社長としての経営実績及び豊富な経験を当社の経営全般に活かし、独立した観点から意思決定の妥当性・適正性を確保する役割を果たしていただけたと考えております。加えて、同氏が培ってこられた製造業務全般におけるIT活用、ソリューションの経験は当社のDXの推進並びに企業価値の向上にもつながると考えております。

監査等委員である取締役の金子浩子氏は、弁護士として、人事・労務関連を中心とした経験・識見が豊富であり、同氏のグローバルな視点で、客観的・中立的な立場から有益な助言をいただけたと考えております。また、取締役の職務の執行を適切に監査及び監督していただけたと考えております。

監査等委員である取締役の中川美雪氏は、公認会計士として実績を積み、財務及び会計に関する経験・識見が豊富であります。また、公的機関での審査委員を務めるなど幅広い分野での活動をされており、同氏の広範囲にわたる知識・経験に基づき、取締役の職務の執行を適切に監査及び監督していただけたと考えております。

社外取締役の独立性及び選任状況に関する考え方

会社法における社外取締役の規定に加え、東京証券取引所の独立役員の独立性に関する判断基準を参考にしております。

当社は、外部による客観的かつ中立の立場から経営を監視することが重要であると考えているため、会社経営に関し専門的な知識と経験を有した外部からの社外役員を選任することにより、当社の意思決定及び業務執行状況の経営監視機能の強化を図っております。

### 4. 社外取締役又は社外監査役による監督又は監査と内部監査、監査役監査及び会計監査との相互連携並びに内部統制部門との関係

本項目においては、監査等委員会設置会社移行前の状況を記載しております。

社外取締役及び社外監査役の機能及び役割

社外取締役及び社外監査役は、当社のコーポレート・ガバナンスの更なる向上のため、企業の財務及び会計に関する専門知識や、幅広く高度な経営に対する経験・見識等を活かした、社外的観点からの監督又は監査、及び助言・提言等を実施しており、取締役会の意思決定及び業務執行の妥当性・適正性を確保する機能・役割を担っております。

社外取締役及び社外監査役による監督・監査と、内部監査、会計監査との相互連携等

社外取締役は、独立した立場から取締役会を通じ、内部監査部門及び会計監査の監査状況について、必要に応じて意見交換を行うといった相互連携を図っております。また、監査役と社外取締役との定期会合も行ってあります。

社外監査役は、独立性・中立性の観点から客観的に監査を実施するとともに、定期的に取り締り会及び監査役会に出席し、豊富な経験と見識から取締役会の業務執行の適法性を監査しています。

内部監査及び監査役監査、会計監査との連携については、監査役は、内部監査部門から定期的に監査方針・計画に関する情報交換・意見交換を行うとともに、内部監査部門、内部統制部門双方から適宜コンプライアンスやリスク管理等、内部統制システムの実施状況とその監査結果の報告を受けるなど、相互連携を保ち、効率的な監査を実施しております。また、監査役は、会計監査人との会合を定期的実施し、監査体制、監査計画及び監査実施状況等について情報交換・意見交換を行うなど、監査の実効性の向上を図っております。

(3)【監査の状況】

1. 監査等委員会監査の状況

当社は、2024年6月26日開催の第106回定時株主総会における定款変更決議により、監査役会設置会社から監査等委員会設置会社へ移行いたしました。

監査等委員会は、監査等委員である取締役3名（うち社外取締役2名）で構成され、経営、人事・労務、財務、会計、監査に関する相当程度の知見を有する者が選任されております。

当社は、監査等委員会及び監査等委員の職務を補助する使用人1名を配し、監査等委員である取締役の業務補佐を担当すると同時に、監査等委員会の事務局を担当しております。また、監査等委員会及び監査等委員の業務を補佐する使用人の監査等委員以外の取締役からの独立性を確保するため、当該使用人を監査等委員会及び監査等委員の指揮命令下に置くものとしております。

監査等委員会監査の手続きについては、「監査等委員会監査等基準」を定め、監査等委員会で決定された監査方針、監査計画等に基づき、組織的・効率的な監査を実施してまいります。

監査役監査の状況等

本項目においては、監査等委員会設置会社移行前の状況を記載しております。

監査役監査の状況

監査役は、「監査役会規則」及び「監査役監査基準」に基づき、取締役、会計監査人、内部監査部門及びグループ企業の監査役と連携を図るなど監査環境の整備に努め、業務監査及び会計監査を適正に実施しています。監査の結果は、監査役会で審議の上、定期的に代表取締役及び取締役会に報告され、必要に応じて助言又は勧告を行っております。

また、常勤監査役の活動として、取締役会等の社内の重要会議への出席、重要書類の閲覧、業務執行部署及び内外子会社への往査等を通じて、内部統制システムの構築及び運用状況について適宜確認をしております。監査上の重要課題等について代表取締役社長及び社内外取締役との意見交換を行っております。

監査役会の状況

監査役会は、取締役会開催に先立ち月次に開催される他、必要に応じて随時開催されます。当事業年度は合計10回開催し、1回あたりの所要時間は約1時間でした。

各監査役の監査役会への出席状況は、次のとおりであります。

氏名	出席状況
市川 明	全10回中10回
植田 兼尚	全6回中6回
金子 浩子	全10回中9回
宮脇 新也	全10回中10回

(注) 全回数が異なるのは、就任時期の違いによるものです。

監査役会では、年間を通じ次のような決議、報告、審議・協議がなされました。

決議	8件	: 監査報告書、常勤・補欠監査役の選定、監査役監査計画の策定、会計監査人再任、会計監査人の報酬等の同意 など
報告	9件	: 監査役監査の結果 など
審議・協議	5件	: 株主総会への監査結果報告、監査役の報酬 など

2. 内部監査の状況

本項目においては、監査等委員会設置会社移行前の状況を記載しております。

当社は、内部監査部門として職務権限規程に基づき独立した部門である監査部を設置し、現在9名が従事しております。監査部は、監査役及び会計監査人と連携を図りながら、「内部監査規程」に基づき、会社の業務活動が法令、定款及び社内規程に準拠し、適正かつ効率的に行われているかを監査しております。

財務報告に係る内部統制を含めた内部統制システム・プロセスの整備、運用状況の監査を実施しており、財務報告に係る内部統制の評価は、当社及び連結子会社11社を対象として全社的な内部統制の評価を行い、当社及び連結子会社1社を対象として業務プロセスに係る内部統制の評価を行いました。これら内部統制の結果については、当社の取締役会、監査役会へ直接報告するとともに、直接課題提起、改善提案を行うことで、内部統制システムの向上に努めております。

3. 会計監査の状況

監査法人の名称

有限責任 あずさ監査法人

継続監査期間

2008年以降

業務を執行した公認会計士

業務を執行した公認会計士の氏名			所属する監査法人名	継続監査年数
指定有限責任社員 業務執行社員	公認会計士	秋山 高広	有限責任 あずさ監査法人	2 会計期間
指定有限責任社員 業務執行社員	公認会計士	藪前 弘	有限責任 あずさ監査法人	1 会計期間
指定有限責任社員 業務執行社員	公認会計士	原田 大輔	有限責任 あずさ監査法人	6 会計期間

監査業務に係る補助者の構成

会計監査業務に係る補助者は、公認会計士7名、会計士試験合格者3名、その他3名であります。

監査法人の選定方針と理由

監査等委員会は、会計監査人の職務の執行に支障がある場合等その他必要があると判断した場合は、会社法第399条に従い制定した「監査等委員会による会計監査人の選任・解任並びに不再任の選定基準」に基づき、会計監査人の解任又は不再任に係る議案を決定し、当該議案を株主総会に提出いたします。

また、監査等委員会は、会計監査人が会社法第340条第1項各号に定める項目に該当すると認められる場合には、監査等委員全員の同意に基づき、監査等委員会が会計監査人を解任いたします。この場合、監査等委員会が選定した監査等委員は、解任後最初に招集される株主総会において、会計監査人を解任した旨と解任の理由を報告いたします。

監査役及び監査役会による監査法人の評価及び再任・不再任の決定

監査役会は、会社法第344条及び監査役監査基準第11条に基づき、会計監査人の選任・解任並びに不再任の決定に関して、総合的に評価を行っております。監査役会は、会計監査人より監査計画及び監査業務の実施状況、監査の体制について説明を受け、監査の品質管理体制、会計監査人の独立性、監査報酬等に関して「会計監査人の選任・解任並びに不再任の選定基準」に照らし総合的に評価した結果、有限責任あずさ監査法人が会計監査人として適任であると判断しております。

なお、監査等委員会設置会社移行後においても、監査等委員会は、同様の内容の評価を行ってまいります。

4. 監査報酬の内容等

監査公認会計士等に対する報酬

区分	前連結会計年度		当連結会計年度	
	監査証明業務に 基づく報酬(百万円)	非監査業務に 基づく報酬(百万円)	監査証明業務に 基づく報酬(百万円)	非監査業務に 基づく報酬(百万円)
提出会社	76	-	78	-
連結子会社	-	-	-	-
計	76	-	78	-

(注) 監査証明業務に基づく報酬については、上記以外に、前連結会計年度において前々連結会計年度に係る追加報酬が8百万円あります。

監査公認会計士等と同一のネットワークに属する組織に対する報酬( を除く)

区分	前連結会計年度		当連結会計年度	
	監査証明業務に 基づく報酬(百万円)	非監査業務に 基づく報酬(百万円)	監査証明業務に 基づく報酬(百万円)	非監査業務に 基づく報酬(百万円)
提出会社	-	1	-	5
連結子会社	3	5	3	8
計	3	6	3	14

(注) 監査公認会計士等と同一のネットワークに属する組織の非監査業務の内容は、以下のとおりであります。

(前連結会計年度)

当社における非監査業務の内容は、移転価格に係る税務コンサルティング業務等であります。

連結子会社における非監査業務の内容は、税務に関するサポート業務等であります。

(当連結会計年度)

当社における非監査業務の内容は、移転価格に係る税務コンサルティング業務等であります。

連結子会社における非監査業務の内容は、税務に関するサポート業務等であります。

その他の重要な監査証明業務に基づく報酬の内容

該当事項はありません。

監査報酬の決定方針

当社の監査公認会計士等に対する報酬額は、当社の規模、業務の特性等を勘案のうえ、監査に要する時間等の妥当性を検討し、監査公認会計士等と協議して決定しております。

なお、監査報酬の最終的な決定に当たりましては、監査等委員会の同意を得て決定することとしております。

監査役会が会計監査人の報酬等に同意した理由

会計監査人に対する報酬等に対して、監査等委員会設置会社移行前の当社の監査役会が会社法第399条第1項の同意をした理由は、会計監査人から提出された監査計画の内容、会計監査の職務執行状況及び報酬見積りの算定根拠などについて検証した結果、これらが適切であると判断したことであります。

#### (4) 【役員の報酬等】

##### 1. 役員の報酬等の額又はその算定方法の決定に関する方針に係る事項

当社は、2024年6月26日開催の第106回定時株主総会において、監査役会設置会社から監査等委員会設置会社へ移行しております。これに伴い、役員の報酬等の額又はその算定方法の決定に関する方針（以下、決定方針という。）につきましては、当連結会計年度末の決定方針から提出日現在の決定方針へ変更しております。その概要は次のとおりであります。

提出日現在の役員の報酬等の額又はその算定方法の決定に関する方針に係る事項

##### ( ) 取締役の報酬

取締役（監査等委員である取締役を除く。）の報酬は、2024年6月26日開催の第106回定時株主総会において年額352百万円以内（うち社外取締役は年額29百万円以内）と決議された総額の範囲内において、当社経営陣が業績向上、企業価値の増大への貢献意欲を高めるため、各取締役への報酬額は、当社が定めた一定の基準に基づく業績連動の要素を反映させております。

また、2022年6月24日開催の第104回定時株主総会の承認を得て新たに株式報酬制度を導入いたしました。監査等委員会設置会社への移行に伴い、2024年6月26日開催の第106回定時株主総会において、株式報酬制度の対象者を当社の取締役及び執行役員（社外取締役、監査等委員である取締役及び国内非居住者を除く。）に変更いたしました。本制度が導入されたことにより、取締役（監査等委員である取締役を除く。）の報酬は、「固定報酬」と短期インセンティブとしての「業績連動報酬」および長期インセンティブとしての「株式報酬」により構成されます。

なお、報酬に関する取締役会の意思決定手続きの透明性・公正性を確保するため、構成員の過半数を社外役員とする報酬諮問委員会の事前審議を経たうえで意思決定を行っております。

##### ( ) 監査等委員である取締役の報酬

監査等委員である取締役の報酬は、2024年6月26日開催の第106回定時株主総会において年額75百万円以内（うち社外取締役は年額33百万円以内）と決議されております。

当連結会計年度における役員の報酬等の額又はその算定方法の決定に関する方針に係る事項

##### ( ) 取締役の報酬

取締役の報酬は、2017年6月28日開催の第99回定時株主総会において年額352百万円以内（うち社外取締役は年額29百万円以内）と決議された総額の範囲内において、当社経営陣が業績向上、企業価値の増大への貢献意欲を高めるため、各取締役への報酬額は、当社が定めた一定の基準に基づく業績連動の要素を反映させております。

また、2022年6月24日開催の第104回定時株主総会の承認を得て新たに株式報酬制度を導入いたしました。本制度が導入されたことにより、取締役の報酬は、「固定報酬」と短期インセンティブとしての「業績連動報酬」および長期インセンティブとしての「株式報酬」により構成されます。

なお、報酬に関する取締役会の意思決定手続きの透明性・公正性を確保するため、構成員の過半数を社外役員とする報酬諮問委員会の事前審議を経たうえで意思決定を行っております。

##### ( ) 監査役の報酬

監査役の報酬は、2017年6月28日開催の第99回定時株主総会において年額75百万円以内（うち社外監査役は年額22百万円以内）と決議された総額の範囲内において、個々の監査役の職務と責任に応じた報酬額を監査役会の協議によって決定することにしております。

##### ( ) 報酬諮問委員会の役割及び活動内容

報酬諮問委員会は、取締役会の諮問機関として、役員報酬額等の妥当性について審議し取締役会に意見書を提出しております。

当事業年度の役員報酬額については、2023年6月16日開催の報酬諮問委員会で、コーポレートガバナンス・コードの基本方針に照らし、妥当性を欠く点がないかどうかを審議したうえで、同年6月23日開催の取締役会で役員報酬額を株主総会で承認された総額の範囲内で決議いたしました。

( )業績連動報酬の内容

役員の報酬は、役位別に定められた固定報酬と業績連動報酬、並びに株式報酬により構成しております。短期インセンティブとしての業績連動報酬は、短期的な業績管理の数値目標である経常利益を指標として、全社連結業績及び担当部門業績について、それぞれの目標達成度及び前年度実績等との比較に基づき、14段階にて評価しております。

14段階のうち最下位の評価ランクの場合は、業績連動報酬は支給せず、最高位の評価ランクの場合は、役位別に固定報酬額の33%から58%程度の業績連動報酬額を定め、成果責任が求められる高い役位ほど報酬等に占める業績連動報酬額の比率は高くなっております。

社外取締役の報酬は、独立した立場から経営の監視、監督機能を担う役割に鑑み、固定報酬のみとします。

役員区分	役員報酬			備考
	固定報酬	業績連動報酬	株式報酬	
取締役 (社外取締役を除く)				業績向上、企業価値の増大への貢献意欲を高める報酬制度にしております。
社外取締役		-	-	独立した立場から経営の監視、監督機能を担う役割に鑑み、固定報酬のみとしております。
監査役		-	-	企業業績に左右されず取締役の職務の執行を監査する独立の立場に鑑み、固定報酬のみとしております。

2. 役員区分ごとの報酬等の総額及び対象となる役員の員数

当事業年度における当社の取締役及び監査役に対する役員報酬は以下のとおりであります。

取締役及び監査役の報酬等の額(当事業年度中に退任した監査役1名を含む。)

役員区分	報酬等の総額 (百万円)	報酬等の種類別の総額(百万円)			対象となる 役員の員数 (名)
		固定報酬	業績連動報酬	株式報酬	
取締役 (うち社外取締役)	193 (15)	129 (15)	49 (-)	14 (-)	6 (2)
監査役 (うち社外監査役)	67 (14)	67 (14)	- (-)	- (-)	5 (2)

(注) 取締役(社外取締役及び国内非居住者を除く。)に対する株式報酬は、当事業年度中の費用計上額であります。なお、当該株式報酬は、2022年6月24日開催の第104回定時株主総会において、取締役等を対象に対象期間(5事業年度)ごとに280百万円を上限とする金員を信託に拠出し、当該信託を通じて取締役等に対して付与するポイント総数の上限は、1事業年度あたり16,000ポイント(株)とすることを決議しております。

3. 役員ごとの連結報酬等の総額等

役員ごとの報酬(連結報酬)等の総額につきましては、1億円以上を支給している役員はおりませんので記載を省略しております。

(5) 【株式の保有状況】

1. 投資株式の区分の基準及び考え方

当社は、保有目的が純投資目的である投資株式を保有しておりません。純投資目的以外の目的である投資株式については、議決権が20%以上及び20%未満であっても最終的に当社が経営リスクを負担する実質的關係会社への投資を事業投資、議決権が20%未満の投資かつ当社が経営責任を負わない、もしくは経営責任が軽微な投資を一般投資として区分しております。

2. 保有目的が純投資目的以外の目的である投資株式

保有方針及び保有の合理性を検証する方法並びに個別銘柄の保有の適否に関する取締役会等における検証の内容

当社は、事業活動における取引関係の維持・強化、事業活動の円滑な推進等の営業政策目的に加え、投資リターンや当社の中長期的な企業価値の向上に結びつく等の経済合理性も考慮のうえ、総合的に判断し、株式を保有しております。

投融资委員会が、事業年度ごとに投資先の業績推移、FCFの状況などの財務状況をはじめ投資収益額その他参考情報を確認し、その結果を取締役に報告しております。更に、取締役会が、保有意義や企業の業績等を一定の基準で評価し、定期的な見直しを行ったうえ、個別銘柄の保有の合理性を検証しております。

銘柄数及び貸借対照表計上額

	銘柄数 (銘柄)	貸借対照表計上額の 合計額(百万円)
非上場株式	48	7,908
非上場株式以外の株式	27	19,510

(当事業年度において株式数が増加した銘柄)

	銘柄数 (銘柄)	株式数の増加に係る取得 価額の合計額(百万円)	株式数の増加の理由
非上場株式	4	255	取引関係の維持・強化、SDGs関連・新規事業の拡大・強化
非上場株式以外の株式	3	5	取引関係の維持・強化

(当事業年度において株式数が減少した銘柄)

	銘柄数 (銘柄)	株式数の減少に係る売却 価額の合計額(百万円)
非上場株式	-	-
非上場株式以外の株式	9	601

特定投資株式及びみなし保有株式の銘柄ごとの株式数、貸借対照表計上額等に関する情報

特定投資株式

銘柄	前事業年度	当事業年度	保有目的、定量的な保有効果 及び株式数が増加した理由	当社の株 式の保有 の有無
	株式数(株)	株式数(株)		
	貸借対照表計上額 (百万円)	貸借対照表計上額 (百万円)		
(株)神戸製鋼所	2,367,200	2,367,200	取引先として、事業上の関係を維持・強化し、製品販売の維持拡大と、製品・原材料等の安定調達を通じて企業基盤の安定化を図り、中長期的に企業価値の向上を図るため。主として取引高をもとに保有の合理性を検討しております。	有
	2,492	4,866		
丸一鋼管(株)	984,800	984,800	取引先として、事業上の関係を維持・強化し、製品販売の維持拡大と、製品・原材料等の安定調達を通じて企業基盤の安定化を図り、中長期的に企業価値の向上を図るため。主として取引高をもとに保有の合理性を検討しております。	有
	2,865	3,960		
三櫻工業(株)	2,212,525	2,212,525	取引先として、事業上の関係を維持・強化し、製品販売の維持拡大と、製品・原材料等の安定調達を通じて企業基盤の安定化を図り、中長期的に企業価値の向上を図るため。主として取引高をもとに保有の合理性を検討しております。	有
	1,458	2,528		
シンフォニアテクノロジー(株)	400,000	400,000	取引先として、事業上の関係を維持・強化し、製品販売の維持拡大と、製品・原材料等の安定調達を通じて企業基盤の安定化を図り、中長期的に企業価値の向上を図るため。主として取引高をもとに保有の合理性を検討しております。	有
	630	1,296		
因幡電機産業(株)	298,400	298,400	取引先として、事業上の関係を維持・強化し、製品販売の維持拡大を通じて企業基盤の安定化を図り、中長期的に企業価値の向上を図るため。主として取引高をもとに保有の合理性を検討しております。	有
	862	1,045		
共英製鋼(株)	360,000	360,000	取引先として、事業上の関係を維持・強化し、製品販売の維持拡大を通じて企業基盤の安定化を図り、中長期的に企業価値の向上を図るため。主として取引高をもとに保有の合理性を検討しております。	有
	578	868		
フルサト・マルカホールディングス(株)	386,800	386,800	取引先として、事業上の関係を維持・強化し、製品販売の維持拡大を通じて企業基盤の安定化を図り、中長期的に企業価値の向上を図るため。主として取引高をもとに保有の合理性を検討しております。	有
	1,083	850		
(株)淀川製鋼所	229,200	152,800	取引先として、事業上の関係を維持・強化し、製品販売の維持拡大を通じて企業基盤の安定化を図り、中長期的に企業価値の向上を図るため。主として取引高をもとに保有の合理性を検討しております。	無
	622	697		
川岸工業(株)	141,700	141,700	取引先として、事業上の関係を維持・強化し、製品販売の維持拡大を通じて企業基盤の安定化を図り、中長期的に企業価値の向上を図るため。主として取引高をもとに保有の合理性を検討しております。	無
	374	639		



銘柄	前事業年度	当事業年度	保有目的、定量的な保有効果 及び株式数が増加した理由	当社の株式の保有の有無
	株式数(株)	株式数(株)		
	貸借対照表計上額 (百万円)	貸借対照表計上額 (百万円)		
日東精工(株)	1,499,746	749,846	取引先として、事業上の関係を維持・強化し、製品販売の維持拡大を通じて企業基盤の安定化を図り、中長期的に企業価値の向上を図るため。主として取引高をもとに保有の合理性を検討しております。	無
	848	480		
木村工機(株)	100,000	100,000	取引先として、事業上の関係を維持・強化し、製品販売の維持拡大を通じて企業基盤の安定化を図り、中長期的に企業価値の向上を図るため。主として取引高をもとに保有の合理性を検討しております。	有
	154	465		
三和ホールディングス(株)	186,800	124,500	取引先として、事業上の関係を維持・強化し、製品販売の維持拡大を通じて企業基盤の安定化を図り、中長期的に企業価値の向上を図るため。主として取引高をもとに保有の合理性を検討しております。	有
	264	333		
小池酸素工業(株)	49,220	49,220	取引先として、事業上の関係を維持・強化し、製品販売の維持拡大を通じて企業基盤の安定化を図り、中長期的に企業価値の向上を図るため。主として取引高をもとに保有の合理性を検討しております。	有
	113	324		
モリ工業(株)	50,000	50,000	取引先として、事業上の関係を維持・強化し、製品販売の維持拡大を通じて企業基盤の安定化を図り、中長期的に企業価値の向上を図るため。主として取引高をもとに保有の合理性を検討しております。	無
	173	319		
(株)ヤマックス	100,000	100,000	取引先として、事業上の関係を維持・強化し、製品販売の維持拡大を通じて企業基盤の安定化を図り、中長期的に企業価値の向上を図るため。主として取引高をもとに保有の合理性を検討しております。	無
	46	183		
神鋼鋼線工業(株)	100,000	100,000	取引先として、事業上の関係を維持・強化し、製品販売の維持拡大を通じて企業基盤の安定化を図り、中長期的に企業価値の向上を図るため。主として取引高をもとに保有の合理性を検討しております。	(注) 3
	102	129		
エア・ウォーター(株)	50,000	50,000	取引先として、事業上の関係を維持・強化し、製品販売の維持拡大を通じて企業基盤の安定化を図り、中長期的に企業価値の向上を図るため。主として取引高をもとに保有の合理性を検討しております。	有
	83	119		
東邦アセチレン(株)	59,400	297,000	取引先として、事業上の関係を維持・強化し、製品販売の維持拡大を通じて企業基盤の安定化を図り、中長期的に企業価値の向上を図るため。主として取引高をもとに保有の合理性を検討しております。 株式の増加は、株式の分割のためです。	有
	80	118		

銘柄	前事業年度	当事業年度	保有目的、定量的な保有効果 及び株式数が増加した理由	当社の株 式の保有 の有無
	株式数(株)	株式数(株)		
	貸借対照表計上額 (百万円)	貸借対照表計上額 (百万円)		
(株)ダイヘン	11,640	12,143	取引先として、事業上の関係を維持・強化し、製品・原材料等の安定調達を通じて企業基盤の安定化を図り、中長期的に企業価値の向上を図るため。主として取引高をもとに保有の合理性を検討しております。 株式の増加は、持株会による買付のためです。	有
	51	112		
川田テクノロジー(株)	15,200	15,200	取引先として、事業上の関係を維持・強化し、製品販売の維持拡大を通じて企業基盤の安定化を図り、中長期的に企業価値の向上を図るため。主として取引高をもとに保有の合理性を検討しております。	無
	57	52		
(株)駒井ハルテック	21,100	21,100	取引先として、事業上の関係を維持・強化し、製品販売の維持拡大を通じて企業基盤の安定化を図り、中長期的に企業価値の向上を図るため。主として取引高をもとに保有の合理性を検討しております。	無
	35	45		
大同工業(株)	32,000	32,000	取引先として、事業上の関係を維持・強化し、製品販売の維持拡大を通じて企業基盤の安定化を図り、中長期的に企業価値の向上を図るため。主として取引高をもとに保有の合理性を検討しております。	無
	24	25		
高压ガス工業(株)	21,197	22,374	取引先として、事業上の関係を維持・強化し、製品販売の維持拡大を通じて企業基盤の安定化を図り、中長期的に企業価値の向上を図るため。主として取引高をもとに保有の合理性を検討しております。 株式の増加は、持株会による買付のためです。	無
	14	19		
日本高周波鋼業(株)	15,000	15,000	取引先として、事業上の関係を維持・強化し、製品販売の維持拡大と、製品・原材料等の安定調達を通じて企業基盤の安定化を図り、中長期的に企業価値の向上を図るため。主として取引高をもとに保有の合理性を検討しております。	無
	5	8		
(株)SUBARU	2,000	2,000	取引先として、事業上の関係を維持・強化し、製品販売の維持拡大を通じて企業基盤の安定化を図り、中長期的に企業価値の向上を図るため。主として取引高をもとに保有の合理性を検討しております。	無
	4	6		
双葉電子工業(株)	11,600	11,600	取引先として、事業上の関係を維持・強化し、製品販売の維持拡大を通じて企業基盤の安定化を図り、中長期的に企業価値の向上を図るため。主として取引高をもとに保有の合理性を検討しております。	有
	6	5		

銘柄	前事業年度	当事業年度	保有目的、定量的な保有効果 及び株式数が増加した理由	当社の株 式の保有 の有無
	株式数(株)	株式数(株)		
	貸借対照表計上額 (百万円)	貸借対照表計上額 (百万円)		
特殊電極(株)	1,344	1,887	取引先として、事業上の関係を維持・強化し、製品販売の維持拡大を通じて企業基盤の安定化を図り、中長期的に企業価値の向上を図るため。主として取引高をもとに保有の合理性を検討しております。株式の増加は、持株会による買付のためです。	無
	3	4		
(株)三菱UFJフィナンシャル・グループ	287,200	-	当事業年度末において保有しておりませ ん。	無
	243	-		
(株)みずほフィナンシャルグループ	49,070	-	当事業年度末において保有しておりませ ん。	無
	92	-		
(株)三井住友フィナンシャルグループ	14,160	-	当事業年度末において保有しておりませ ん。	無
	75	-		
カネソウ(株)	2,100	-	当事業年度末において保有しておりませ ん。	無
	8	-		
(株)トクヤマ	2,613	-	当事業年度末において保有しておりませ ん。	無
	5	-		
ダイジェット工業(株)	3,000	-	当事業年度末において保有しておりませ ん。	無
	2	-		

- (注) 1. 定量的な保有効果については記載が困難であります。保有の合理性は、取締役会において、営業政策上の保有妥当性に加え、発行会社との取引によって得た利益及び配当金の合計が当社資本コスト(WACC)を上回っていること(経済合理性)の確認・検証を行い、その結果保有意義が希薄と判断された株式については、速やかに売却をしております。
2. 「-」は、当該銘柄を保有していないことを示しております。
3. 神鋼鋼線工業(株)は当社株式を保有しておりませんが、同社退職給付信託口として日本カストディ銀行(株)が当社株式を保有しております。

みなし保有株式

該当事項はありません。

3. 保有目的が純投資目的である投資株式

該当事項はありません

4. 当事業年度中に投資株式の保有目的を純投資目的から純投資目的以外の目的に変更したもの

該当事項はありません。

5. 当事業年度中に投資株式の保有目的を純投資目的以外の目的から純投資目的に変更したもの

該当事項はありません。

## 第5【経理の状況】

### 1. 連結財務諸表及び財務諸表の作成方法について

(1) 当社の連結財務諸表は、「連結財務諸表の用語、様式及び作成方法に関する規則」(1976年大蔵省令第28号。以下「連結財務諸表規則」という。)に基づいて作成しております。

(2) 当社の財務諸表は、「財務諸表等の用語、様式及び作成方法に関する規則」(1963年大蔵省令第59号。以下「財務諸表等規則」という。)に基づいて作成しております。

### 2. 監査証明について

当社は、金融商品取引法第193条の2第1項の規定に基づき、連結会計年度(2023年4月1日から2024年3月31日まで)の連結財務諸表及び事業年度(2023年4月1日から2024年3月31日まで)の財務諸表について、有限責任あずさ監査法人による監査を受けております。

### 3. 連結財務諸表等の適正性を確保するための特段の取組みについて

当社は、連結財務諸表等の適正性を確保するための特段の取組みを行っております。具体的には、会計基準等の内容を適正に把握し、財務報告の信頼性を確保できる体制を整備するため、公益財団法人財務会計基準機構へ加入し、同機構の行う研修等に参加し、会計基準等の変更等についての的確に対応できる体制を整備しております。

## 1【連結財務諸表等】

## (1)【連結財務諸表】

## 【連結貸借対照表】

(単位：百万円)

	前連結会計年度 (2023年3月31日)	当連結会計年度 (2024年3月31日)
<b>資産の部</b>		
<b>流動資産</b>		
現金及び預金	12,801	12,309
受取手形及び売掛金	1,6193,903	1,6194,452
電子記録債権	616,813	619,495
商品及び製品	77,080	74,873
仕掛品	70	17
原材料及び貯蔵品	1,317	1,743
前払金	31,373	23,461
その他	11,053	11,470
貸倒引当金	947	240
流動資産合計	343,466	337,583
<b>固定資産</b>		
<b>有形固定資産</b>		
建物及び構築物	7,046	7,472
減価償却累計額	3,753	4,175
建物及び構築物(純額)	3,293	3,297
機械装置及び運搬具	9,271	10,068
減価償却累計額	7,569	7,507
機械装置及び運搬具(純額)	1,701	2,561
土地	1,254	1,236
建設仮勘定	1,351	752
その他	2,108	2,647
減価償却累計額	1,162	1,665
その他(純額)	946	981
有形固定資産合計	8,547	8,828
<b>無形固定資産</b>		
のれん	-	418
ソフトウェア	1,240	1,287
諸施設利用権	18	11
その他	319	441
無形固定資産合計	1,577	2,158
<b>投資その他の資産</b>		
投資有価証券	2,333,915	2,340,740
出資金	1,886	1,924
長期貸付金	1,839	1,905
退職給付に係る資産	6	27
繰延税金資産	1,986	1,419
その他	6,026	4,470
貸倒引当金	4,160	2,649
投資その他の資産合計	41,500	47,837
固定資産合計	51,625	58,824
資産合計	395,092	396,408

(単位：百万円)

	前連結会計年度 (2023年3月31日)	当連結会計年度 (2024年3月31日)
<b>負債の部</b>		
流動負債		
支払手形及び買掛金	6 174,612	6 163,542
電子記録債務	6 14,711	6 19,126
短期借入金	45,552	40,158
未払法人税等	2,073	2,214
契約負債	8,292	8,196
賞与引当金	1,449	1,516
預り金	28,391	21,132
その他	22,800	25,064
流動負債合計	297,884	280,951
固定負債		
長期借入金	18,011	20,599
預り保証金	1,701	1,732
繰延税金負債	2,295	4,252
役員株式給付引当金	28	67
役員退職慰労引当金	12	-
退職給付に係る負債	692	828
債務保証損失引当金	120	-
その他	448	497
固定負債合計	23,311	27,976
負債合計	321,195	308,927
<b>純資産の部</b>		
株主資本		
資本金	5,650	5,650
資本剰余金	2,608	2,615
利益剰余金	57,069	63,612
自己株式	243	241
株主資本合計	65,084	71,636
その他の包括利益累計額		
その他有価証券評価差額金	4,561	9,702
繰延ヘッジ損益	34	132
為替換算調整勘定	2,787	4,510
その他の包括利益累計額合計	7,384	14,345
非支配株主持分	1,428	1,497
純資産合計	73,896	87,480
負債純資産合計	395,092	396,408

## 【連結損益計算書及び連結包括利益計算書】

## 【連結損益計算書】

(単位：百万円)

	前連結会計年度 (自 2022年 4月 1日 至 2023年 3月 31日)		当連結会計年度 (自 2023年 4月 1日 至 2024年 3月 31日)	
売上高	1	584,856	1	591,431
売上原価	2	546,338	2	552,287
売上総利益		38,518		39,144
販売費及び一般管理費	3	25,058	3	25,847
営業利益		13,459		13,296
営業外収益				
受取利息		226		325
受取配当金		954		1,218
持分法による投資利益		749		123
デリバティブ評価益		31		294
貸倒引当金戻入額		61		1,157
雑収入		527		348
営業外収益合計		2,550		3,467
営業外費用				
支払利息		1,397		2,082
売掛債権譲渡損		822		523
為替差損		747		915
雑損失		373		428
営業外費用合計		3,340		3,949
経常利益		12,668		12,814
特別利益				
固定資産売却益	4	424		-
投資有価証券売却益		485		652
出資金売却益		-		29
債務保証損失引当金戻入額		-		120
特別利益合計		910		801
特別損失				
投資有価証券評価損		7		-
出資金評価損		-		33
特別損失合計		7		33
税金等調整前当期純利益		13,571		13,582
法人税、住民税及び事業税		3,553		3,981
法人税等調整額		517		506
法人税等合計		4,071		4,487
当期純利益		9,500		9,094
非支配株主に帰属する当期純利益 又は非支配株主に帰属する当期純損失( )		304		17
親会社株主に帰属する当期純利益		9,196		9,111

【連結包括利益計算書】

(単位：百万円)

	前連結会計年度 (自 2022年 4月 1日 至 2023年 3月31日)	当連結会計年度 (自 2023年 4月 1日 至 2024年 3月31日)
当期純利益	9,500	9,094
その他の包括利益		
その他有価証券評価差額金	952	5,078
繰延ヘッジ損益	321	97
為替換算調整勘定	1,808	1,577
持分法適用会社に対する持分相当額	173	252
その他の包括利益合計	1 3,255	1 7,005
包括利益	12,756	16,099
(内訳)		
親会社株主に係る包括利益	12,501	16,073
非支配株主に係る包括利益	255	26



【連結株主資本等変動計算書】

前連結会計年度（自 2022年 4月 1日 至 2023年 3月31日）

(単位：百万円)

	株主資本				
	資本金	資本剰余金	利益剰余金	自己株式	株主資本合計
当期首残高	5,650	2,608	50,618	17	58,859
当期変動額					
剰余金の配当			2,745		2,745
親会社株主に帰属する 当期純利益			9,196		9,196
自己株式の取得				226	226
自己株式の処分					-
連結子会社株式の取得 による持分の増減					-
株主資本以外の項目の 当期変動額（純額）					
当期変動額合計	-	-	6,451	226	6,224
当期末残高	5,650	2,608	57,069	243	65,084

	その他の包括利益累計額				非支配株主持分	純資産合計
	その他有価証券 評価差額金	繰延ヘッジ損益	為替換算調整勘定	その他の包括利益 累計額合計		
当期首残高	3,587	287	779	4,079	814	63,753
当期変動額						
剰余金の配当						2,745
親会社株主に帰属する 当期純利益						9,196
自己株式の取得						226
自己株式の処分						-
連結子会社株式の取得 による持分の増減						-
株主資本以外の項目の 当期変動額（純額）	974	321	2,008	3,305	613	3,918
当期変動額合計	974	321	2,008	3,305	613	10,143
当期末残高	4,561	34	2,787	7,384	1,428	73,896

当連結会計年度（自 2023年 4月 1日 至 2024年 3月31日）

（単位：百万円）

	株主資本				
	資本金	資本剰余金	利益剰余金	自己株式	株主資本合計
当期首残高	5,650	2,608	57,069	243	65,084
当期変動額					
剰余金の配当			2,568		2,568
親会社株主に帰属する 当期純利益			9,111		9,111
自己株式の取得				0	0
自己株式の処分				3	3
連結子会社株式の取得 による持分の増減		6			6
株主資本以外の項目の 当期変動額（純額）					
当期変動額合計	-	6	6,543	2	6,552
当期末残高	5,650	2,615	63,612	241	71,636

	その他の包括利益累計額				非支配株主持分	純資産合計
	その他有価証券 評価差額金	繰延ヘッジ損益	為替換算調整勘定	その他の包括利益 累計額合計		
当期首残高	4,561	34	2,787	7,384	1,428	73,896
当期変動額						
剰余金の配当						2,568
親会社株主に帰属する 当期純利益						9,111
自己株式の取得						0
自己株式の処分						3
連結子会社株式の取得 による持分の増減						6
株主資本以外の項目の 当期変動額（純額）	5,140	97	1,722	6,961	69	7,030
当期変動額合計	5,140	97	1,722	6,961	69	13,583
当期末残高	9,702	132	4,510	14,345	1,497	87,480

## 【連結キャッシュ・フロー計算書】

(単位：百万円)

	前連結会計年度 (自 2022年 4月 1日 至 2023年 3月 31日)	当連結会計年度 (自 2023年 4月 1日 至 2024年 3月 31日)
<b>営業活動によるキャッシュ・フロー</b>		
税金等調整前当期純利益	13,571	13,582
減価償却費	1,520	1,506
のれん償却額	-	38
各種引当金の増減額（ は減少）	18	2,599
受取利息及び受取配当金	1,181	1,544
支払利息	1,397	2,082
持分法による投資損益（ は益）	749	123
投資有価証券売却損益（ は益）	485	652
投資有価証券評価損益（ は益）	7	-
出資金売却損益（ は益）	-	29
出資金評価損益（ は益）	-	33
売上債権の増減額（ は増加）	7,681	328
棚卸資産の増減額（ は増加）	19,827	5,459
仕入債務の増減額（ は減少）	10,975	9,361
未収入金の増減額（ は増加）	923	34
未払費用の増減額（ は減少）	737	1,135
その他営業活動によるキャッシュ・フロー	37	3,611
小計	11,268	13,502
利息及び配当金の受取額	1,574	1,633
利息の支払額	1,386	2,099
法人税等の支払額	3,792	3,944
営業活動によるキャッシュ・フロー	7,664	9,090
<b>投資活動によるキャッシュ・フロー</b>		
有形固定資産の取得による支出	1,108	901
有形固定資産の売却による収入	488	208
投資有価証券等の取得による支出	171	262
投資有価証券等の売却による収入	788	1,624
関係会社株式の取得による支出	1,008	-
関係会社株式の売却による収入	153	-
連結の範囲の変更を伴う子会社株式の取得による支出	-	2 2,293
短期貸付けによる支出	0	449
短期貸付金の回収による収入	1	6
長期貸付けによる支出	222	89
長期貸付金の回収による収入	5	-
その他投資活動によるキャッシュ・フロー	448	633
投資活動によるキャッシュ・フロー	1,523	2,789

(単位：百万円)

	前連結会計年度 (自 2022年 4月 1日 至 2023年 3月 31日)	当連結会計年度 (自 2023年 4月 1日 至 2024年 3月 31日)
<b>財務活動によるキャッシュ・フロー</b>		
短期借入金の純増減額（ は減少）	2,521	7,744
長期借入れによる収入	4,250	5,600
長期借入金の返済による支出	7,925	2,499
ファイナンス・リース債務の返済による支出	9	22
配当金の支払額	2,745	2,568
非支配株主への配当金の支払額	66	9
その他財務活動によるキャッシュ・フロー	170	2
<b>財務活動によるキャッシュ・フロー</b>	<b>9,188</b>	<b>7,240</b>
現金及び現金同等物に係る換算差額	450	447
<b>現金及び現金同等物の増減額（ は減少）</b>	<b>2,597</b>	<b>492</b>
現金及び現金同等物の期首残高	15,397	12,800
<b>現金及び現金同等物の期末残高</b>	<b>1 12,800</b>	<b>1 12,308</b>

## 【注記事項】

(連結財務諸表作成のための基本となる重要な事項)

### 1. 連結の範囲に関する事項

(1) 連結子会社の数 40社

主要な連結子会社名

「第1 企業の概況 4 関係会社の状況」に記載しているため、省略しております。

(株)稲垣商店は当連結会計年度に株式取得により子会社となったため、連結の範囲に含めております。

(2) 非連結子会社の数 0社

### 2. 持分法の適用に関する事項

(1) 持分法適用の関連会社数 16社

主要な会社名

アジア化工(株)

大阪精工(株)

日本スタッドウェルディング(株)

(2) 持分法を適用しない非連結子会社又は関連会社の数 5社

主要な会社名

Shinsho K'mac Precision Parts (Bangkok) Co.,Ltd.

持分法を適用しない理由

持分法を適用していない非連結子会社又は関連会社は、当期純損益(持分に見合う額)及び利益剰余金(持分に見合う額)等からみて、持分法の対象から除いても連結財務諸表に及ぼす影響が軽微であり、かつ、全体としても重要性がないため、持分法の適用範囲から除外しております。

(3) 持分法の適用の手続について特に記載する必要があると認められる事項

持分法適用会社のうち、決算日が連結決算日と異なる会社については、各社の事業年度に係る財務諸表を使用しております。

### 3. 連結子会社の事業年度等に関する事項

連結子会社のうち決算日を12月31日とする会社は30社、2月20日とする会社は1社あり、連結財務諸表の作成にあたっては、これら各社の同決算日現在の財務諸表を使用しております。ただし、連結決算日までの期間に発生した重要な取引については連結上必要な調整を行っております。

### 4. 会計方針に関する事項

(1) 重要な資産の評価基準及び評価方法

有価証券

その他有価証券

市場価格のない株式等以外のもの

決算日の市場価格等に基づく時価法(評価差額は全部純資産直入法により処理し、売却原価は移動平均法により算定しております。)

市場価格のない株式等

移動平均法による原価法

デリバティブ

時価法

棚卸資産

主として移動平均法による原価法(収益性の低下による簿価切下げの方法)

(2) 重要な減価償却資産の減価償却の方法

有形固定資産（リース資産を除く）

国内連結会社は一部の子会社を除き定率法（但し、1998年4月1日以降に取得した建物（建物附属設備を除く）並びに2016年4月1日以降に取得した建物附属設備及び構築物は定額法）を採用しております。一部の国内連結子会社及び在外連結子会社は定額法を採用しております。

また、主な耐用年数は以下のとおりであります。

建物及び構築物	3～47年
機械装置及び運搬具	2～17年

なお、国内連結会社は2007年3月31日以前に取得した有形固定資産については、取得価額の5%に到達した連結会計年度の翌会計年度より、取得価額の5%相当額と備忘価額との差額を5年間にわたり均等償却し、減価償却費に含めて計上しております。

無形固定資産（リース資産を除く）

定額法を採用しております。

なお、自社利用のソフトウェアについては、社内における見込利用可能期間（5年）に基づいております。

リース資産

所有権移転外ファイナンス・リース取引に係るリース資産

リース期間を耐用年数とし、残存価額を零とする定額法を採用しております。

(3) 重要な引当金の計上基準

貸倒引当金

債権の貸倒れによる損失に備えるため、主として一般債権については貸倒実績率により、貸倒懸念債権等特定の債権については個別に回収可能性を勘案し、回収不能見込額を計上しております。

賞与引当金

従業員に対して支給する賞与に充てるため、支給見込額のうち、当連結会計年度の負担額を計上しております。

役員株式給付引当金

当社の取締役及び執行役員（社外取締役、監査等委員である取締役及び国内非居住者を除く。）に対する当社株式の交付及び給付に備えるため、株式交付規程に基づき、役員に割り当てられたポイントに応じた株式の交付及び給付見込額を計上しております。

役員退職慰労引当金

連結子会社1社は、役員に対して支給する退職慰労金に充てるため、内規に基づく期末要支給額を計上しております。

債務保証損失引当金

債務保証に係る損失に備えるため、被保証者の財政状態等を勘案し、損失負担見込額を計上しております。

(4) 退職給付に係る会計処理の方法

退職給付に係る負債の計上基準

退職給付に係る負債は、一部の連結子会社の従業員の退職給付に備えるため、当連結会計年度末における見込額に基づき、退職給付債務から年金資金の額を控除した額を計上しております。

なお、退職給付に係る負債及び退職給付費用の計算に、退職給付に係る期末自己都合要支給額を退職給付債務とする方法を用いた簡便法を適用しております。

(5) 重要な収益及び費用の計上基準

主要な事業における主な履行義務の内容及び当該履行義務を充足する通常の時点（収益を認識する通常の時点）は以下のとおりであります。

当社グループの主な履行義務は、国内及び海外において鉄鋼、鉄鋼原料、非鉄金属、機械及び溶材を主体とした各種商品等の販売です。

商品等の販売（全セグメント）

商品等の販売については、主として顧客が検収した時点で、当社グループの履行義務が充足されることから、当該時点で収益を認識しております。ただし、貿易取引については、主としてインコタームズ等で定められた貿易条件に基づきリスク負担が顧客に移転した時点において、顧客が当該商品等に対する支配を獲得することから、履行義務が充足されると判断しており、当該履行義務の充足時点で収益を認識しております。取引の対価は、履行義務を充足してから主として4ヶ月以内に受領しており、重大な金融要素は含んでおりません。

履行義務の識別にあたっては、本人か代理人かの検討を行い、商品等が顧客に提供される前に当社グループが当該商品等を支配している場合には、本人として収益を対価の総額で連結損益計算書に表示しており、特定された商品等が他の当事者によって提供されるように手配する履行義務である場合には、代理人として収益を純額で連結損益計算書に表示しています。なお、本人代理人の判定方法は、当社グループが契約の当事者として商品等の提供に主たる責任を有しているか、在庫リスクを負っているか、価格裁量権を有しているか等を総合的に勘案して判断しております。

取引価格は、約束した商品等の顧客への移転と交換に当社グループが権利を得ると見込んでいる対価の金額であり、収益の認識時点において対価の金額が未確定である場合には、契約で定められた一定の算式等に基づいて合理的に対価を見積っています。

(6) 重要な外貨建の資産又は負債の本邦通貨への換算の基準

外貨建金銭債権債務は、連結決算日の直物為替相場により円貨に換算し、換算差額は損益として処理しております。なお、在外子会社等の資産及び負債は、連結決算日の直物為替相場により円貨に換算し、収益及び費用は期中平均相場により円貨に換算し、換算差額は純資産の部における為替換算調整勘定及び非支配株主持分に含めて計上しております。

( 7 ) 重要なヘッジ会計の方法

ヘッジ会計の方法

原則として繰延ヘッジ処理によっております。なお、振当処理の要件を満たしている為替予約については振当処理によっております。

ヘッジ手段とヘッジ対象

当連結会計年度にヘッジ会計を適用したヘッジ手段とヘッジ対象は以下のとおりであります。

(ヘッジ手段)	(ヘッジ対象)
為替予約取引	外貨建債権・債務及び外貨建予定取引
商品先物取引	非鉄地金取引

ヘッジ方針

社内管理規程に基づき、営業取引及び金融取引における将来の為替変動及び価格変動等により生じるリスクを回避する目的で行っております。

ヘッジ有効性評価の方法

主として比率分析により有効性の判定を行っております。

為替予約については、ヘッジ手段とヘッジ対象に関する重要な条件が同一であり、為替相場の変動による相関関係は完全に確保されているため、有効性の評価を省略しております。

( 8 ) のれんの償却に関する事項

のれんの償却については、発生原因に応じ20年以内で均等償却を行っております。

( 9 ) 連結キャッシュ・フロー計算書における資金の範囲

手許現金、随時引き出し可能な預金及び容易に換金可能であり、かつ、価値の変動について僅少なりリスクを負わない取得日から3ヶ月以内に償還期限の到来する短期投資からなっております。



(重要な会計上の見積り)

当社の営業債権の回収可能性の評価

(1) 当連結会計年度の連結財務諸表に計上した金額

営業債権213,948百万円(受取手形5,625百万円、電子記録債権19,495百万円、売掛金188,826百万円)に含まれる、当社の営業債権140,063百万円(受取手形2,969百万円、電子記録債権9,966百万円、売掛金127,128百万円)のうち、1,218百万円を貸倒懸念債権に区分しておりますが、債権全額を回収可能であると判断し、貸倒引当金は計上していません。破産更生債権等30百万円については、債権全額に対して貸倒引当金を計上しております。

(2) 会計上の見積りの内容について連結財務諸表利用者の理解に資するその他の情報

営業債権に対する貸倒引当金の算定に当たり、債務弁済の延滞状況や取引先の財政状態及び経営成績等を総合的に検討して、営業債権を一般債権、貸倒懸念債権、破産更生債権等の三つに区分し、以下のように債権区分に応じた回収不能見込額の見積りを行っております。

債権区分	貸倒引当金の算定方法
一般債権	債権全体に対して、過去の貸倒実績率に基づき貸倒引当金を算定しております。
貸倒懸念債権	債権額から担保の処分見込額及び保証による回収見込額を減額し、その残額について取引先の財政状態、延滞期間、金融機関の支援状況、再建計画の実現可能性等をもとに総合的に検討し、貸倒引当金を算定しております。
破産更生債権等	債権額から担保の処分見込額及び保証による回収見込額を減額し、その残額を貸倒引当金として算定しております。

これらの債権区分の判断及び債権の回収可能性の判断には、高い不確実性を伴うため、翌連結会計年度の連結財務諸表に重要な影響を及ぼす可能性があります。

(追加情報)

役員報酬BIP信託制度について

当社は、取締役及び執行役員(社外取締役、監査等委員である取締役及び国内非居住者を除く。以下「取締役等」という。)を対象に、当社の中長期的な業績向上と企業価値の最大化への貢献意欲を高めることを目指して、「役員報酬BIP信託」制度を2022年8月より導入しております。なお、2022年6月24日開催の第104回定時株主総会にて、本制度の導入を決議しております。

(1) 制度の概要

取締役等のうち一定の要件を充足する者を受益者として、当社が当社株式の取得資金を拠出することにより信託を設定します。当該信託は予め定める株式報酬規程に基づき当社取締役等に交付すると見込まれる数の当社株式を、株式市場又は当社からの第三者割当により取得します。その後、当該信託は株式報酬規程に従い、一定の受益者要件を満たす取締役等に対して、役位に応じて決定される株式数の当社株式及び売却代金に相当する金銭を退任等による受益権確定日以降に交付及び給付します。

(2) 信託に残存する自社の株式

役員報酬BIP信託口が所有する当社株式を、信託における帳簿価額(付随費用の金額を除く。)により、純資産の部に自己株式として計上しております。当該自己株式の帳簿価額及び株式数は、当連結会計年度において、218百万円、52千株であります。

(連結貸借対照表関係)

1. 受取手形及び売掛金のうち、顧客との契約から生じた債権の金額は、それぞれ以下のとおりであります。

	前連結会計年度 (2023年3月31日)	当連結会計年度 (2024年3月31日)
受取手形	5,435百万円	5,625百万円
売掛金	188,467百万円	188,826百万円

2. 非連結子会社及び関連会社に対するものは、次のとおりであります。

	前連結会計年度 (2023年3月31日)	当連結会計年度 (2024年3月31日)
投資有価証券	12,392百万円	12,487百万円

3. 担保資産及び担保付債務

担保に供している資産及び担保に係る債務は次のとおりであります。

	前連結会計年度 (2023年3月31日)	当連結会計年度 (2024年3月31日)
投資有価証券	318百万円	361百万円

	前連結会計年度 (2023年3月31日)	当連結会計年度 (2024年3月31日)
保証債務	599百万円	432百万円

4. 保証債務

連結会社以外の会社の金融機関等からの借入等に対し保証を行っております。

	前連結会計年度 (2023年3月31日)	当連結会計年度 (2024年3月31日)
Vina Washin Aluminum Co.,Ltd.	871百万円	Vina Washin Aluminum Co.,Ltd. 605百万円
Pertama Ferroalloys Sdn.Bhd.	599百万円	Pertama Ferroalloys Sdn.Bhd. 432百万円
神鋼特殊鋼線(平湖)有限公司	317百万円	神鋼特殊鋼線(平湖)有限公司 368百万円
計	1,788百万円	計 1,407百万円

なお、再保証のある保証債務については、当社の負担額を記載しております。

5. 受取手形割引高、受取手形裏書譲渡高及び電子記録債権割引高

	前連結会計年度 (2023年3月31日)	当連結会計年度 (2024年3月31日)
買戻条件付受取手形譲渡に伴う買戻し義務	2,522百万円	2,572百万円
輸出割引手形	288百万円	263百万円

6. 期末日満期手形の会計処理については、手形交換日をもって決済処理しております。

なお、連結会計年度末日が金融機関の休日であったため、次の期末日満期手形が、期末残高に含まれておりません。

	前連結会計年度 (2023年3月31日)	当連結会計年度 (2024年3月31日)
受取手形	- 百万円	1,073百万円
電子記録債権	- 百万円	1,883百万円
支払手形	- 百万円	245百万円
電子記録債務	- 百万円	3,337百万円

(連結損益計算書関係)

1. 顧客との契約から生じる収益

売上高については、顧客との契約から生じる収益及びそれ以外の収益を区分して記載しておりません。顧客との契約から生じる収益の金額は、連結財務諸表「注記事項(収益認識関係) 1. 顧客との契約から生じる収益を分解した情報」に記載しております。

2. 期末棚卸高は収益性の低下に伴う簿価切下後の金額であり、次の棚卸資産評価損が売上原価に含まれておりません。

前連結会計年度 (自 2022年 4月 1日 至 2023年 3月 31日)	当連結会計年度 (自 2023年 4月 1日 至 2024年 3月 31日)
477百万円	112百万円

3. 販売費及び一般管理費のうち主要な費目及び金額は、次のとおりであります。

	前連結会計年度 (自 2022年 4月 1日 至 2023年 3月 31日)	当連結会計年度 (自 2023年 4月 1日 至 2024年 3月 31日)
従業員給料諸手当	7,069百万円	7,373百万円
貸倒引当金繰入額	107百万円	82百万円
賞与引当金繰入額	1,449百万円	1,516百万円
退職給付費用	473百万円	484百万円

4. 固定資産売却益の内容は、次のとおりであります。

	前連結会計年度 (自 2022年 4月 1日 至 2023年 3月 31日)	当連結会計年度 (自 2023年 4月 1日 至 2024年 3月 31日)
建物及び構築物	316百万円	- 百万円
機械装置及び運搬具	22百万円	- 百万円
土地	72百万円	- 百万円
その他	12百万円	- 百万円

(連結包括利益計算書関係)

1. その他の包括利益に係る組替調整額及び税効果額

	前連結会計年度 (自 2022年4月1日 至 2023年3月31日)	当連結会計年度 (自 2023年4月1日 至 2024年3月31日)
その他有価証券評価差額金		
当期発生額	1,430百万円	7,957百万円
組替調整額	118百万円	797百万円
税効果調整前	1,312百万円	7,159百万円
税効果額	360百万円	2,080百万円
その他有価証券評価差額金	952百万円	5,078百万円
繰延ヘッジ損益		
当期発生額	875百万円	268百万円
組替調整額	412百万円	127百万円
税効果調整前	463百万円	140百万円
税効果額	141百万円	42百万円
繰延ヘッジ損益	321百万円	97百万円
為替換算調整勘定		
当期発生額	1,808百万円	1,577百万円
持分法適用会社に対する持分相当額		
当期発生額	173百万円	252百万円
その他の包括利益合計	3,255百万円	7,005百万円

(連結株主資本等変動計算書関係)

前連結会計年度(自 2022年4月1日 至 2023年3月31日)

1. 発行済株式の種類及び総数並びに自己株式の種類及び株式数に関する事項

	当連結会計年度 期首株式数(千株)	当連結会計年度 増加株式数(千株)	当連結会計年度 減少株式数(千株)	当連結会計年度末 株式数(千株)
発行済株式				
普通株式	8,860	-	-	8,860
合計	8,860	-	-	8,860
自己株式				
普通株式	5	54	-	60
合計	5	54	-	60

- (注) 1. 当連結会計年度末の自己株式数には、役員報酬BIP信託が保有する自社の株式が53千株含まれております。  
 2. 普通株式の自己株式数の増加54千株は、単元未満株式の買取による増加1千株及び役員報酬BIP信託導入による増加53千株によるものであります。

2. 配当に関する事項

(1) 配当金支払額

決議	株式の種類	配当金の総額 (百万円)	1株当たり配当額 (円)	基準日	効力発生日
2022年5月19日 取締役会	普通株式	1,416	160.00	2022年3月31日	2022年6月6日
2022年11月2日 取締役会	普通株式	1,328	150.00	2022年9月30日	2022年12月6日

- (注) 2022年11月2日取締役会決議による配当金の総額には、役員報酬BIP信託が保有する自社の株式に対する配当金7百万円が含まれております。

(2) 基準日が当連結会計年度に属する配当のうち、配当の効力発生日が翌連結会計年度となるもの

決議	株式の種類	配当金の総額 (百万円)	配当の原資	1株当たり 配当額(円)	基準日	効力発生日
2023年5月18日 取締役会	普通株式	1,461	利益剰余金	165.00	2023年3月31日	2023年6月6日

- (注) 2023年5月18日取締役会決議による配当金の総額には、役員報酬BIP信託が保有する自社の株式に対する配当金8百万円が含まれております。

当連結会計年度（自 2023年4月1日 至 2024年3月31日）

1. 発行済株式の種類及び総数並びに自己株式の種類及び株式数に関する事項

	当連結会計年度 期首株式数（千株）	当連結会計年度 増加株式数（千株）	当連結会計年度 減少株式数（千株）	当連結会計年度末 株式数（千株）
発行済株式				
普通株式	8,860	-	-	8,860
合計	8,860	-	-	8,860
自己株式				
普通株式	60	0	0	60
合計	60	0	0	60

- (注) 1. 当連結会計年度末の自己株式数には、役員報酬BIP信託が保有する自社の株式が52千株含まれております。  
 2. 普通株式の自己株式数の増加0千株は、単元未満株式の買取による増加0千株によるものであります。  
 3. 普通株式の自己株式数の減少0千株は、役員報酬BIP信託導入による当社株式の交付による減少0千株によるものであります。

2. 配当に関する事項

(1) 配当金支払額

決議	株式の種類	配当金の総額 (百万円)	1株当たり配当額 (円)	基準日	効力発生日
2023年5月18日 取締役会	普通株式	1,461	165.00	2023年3月31日	2023年6月6日
2023年11月8日 取締役会	普通株式	1,106	125.00	2023年9月30日	2023年12月6日

- (注) 1. 2023年5月18日取締役会決議による配当金の総額には、役員報酬BIP信託が保有する自社の株式に対する配当金8百万円が含まれております。  
 2. 2023年11月8日取締役会決議による配当金の総額には、役員報酬BIP信託が保有する自社の株式に対する配当金6百万円が含まれております。

(2) 基準日が当連結会計年度に属する配当のうち、配当の効力発生日が翌連結会計年度となるもの

決議	株式の種類	配当金の総額 (百万円)	配当の原資	1株当たり 配当額(円)	基準日	効力発生日
2024年5月22日 取締役会	普通株式	1,682	利益剰余金	190.00	2024年3月31日	2024年6月12日

- (注) 2024年5月22日取締役会決議による配当金の総額には、役員報酬BIP信託が保有する自社の株式に対する配当金9百万円が含まれております。

(連結キャッシュ・フロー計算書関係)

1. 現金及び現金同等物の期末残高と連結貸借対照表に掲記されている科目の金額との関係は、次のとおりであります。

	前連結会計年度 (自 2022年 4月 1日 至 2023年 3月 31日)	当連結会計年度 (自 2023年 4月 1日 至 2024年 3月 31日)
現金及び預金勘定	12,801百万円	12,309百万円
預入期間が3ヶ月を超える定期預金	1百万円	1百万円
現金及び現金同等物	12,800百万円	12,308百万円

2. 株式の取得により新たに連結子会社となった会社の資産及び負債の主な内訳

株式の取得により新たに(株)稲垣商店を連結したことに伴う連結開始時の資産及び負債の内訳並びに株式の取得価額と取得のための支出(純増)との関係は次のとおりです。

流動資産	2,643百万円
固定資産	191百万円
のれん	456百万円
流動負債	750百万円
固定負債	67百万円
株式の取得価額	2,473百万円
現金及び現金同等物	200百万円
差引：取得のための支出	2,273百万円

(リース取引関係)

1. ファイナンス・リース取引(借主側)

所有権移転外ファイナンス・リース取引

リース資産の内容

有形固定資産

主として、非鉄金属事業における機械装置、鉄鋼事業における建物、並びに機械・情報事業における器具及び備品であります。

リース資産の減価償却の方法

連結財務諸表作成のための基本となる重要な事項「4. 会計方針に関する事項(2) 重要な減価償却資産の減価償却の方法」に記載のとおりであります。

2. オペレーティング・リース取引(借主側)

オペレーティング・リース取引のうち解約不能のものに係る未経過リース料

(単位：百万円)

	前連結会計年度 (2023年 3月 31日)	当連結会計年度 (2024年 3月 31日)
1年内	131	143
1年超	114	209
合計	246	353

(金融商品関係)

1. 金融商品の状況に関する事項

(1) 金融商品に対する取組方針

当社グループの資金運用は、短期的な預金等に限定し、銀行等金融機関からの借入により資金を調達しております。一時的な余剰資金は、安全性の高い金融資産で運用し、投機目的の資金運用は行わない方針であります。デリバティブ取引は、営業取引及び金融取引における将来の為替変動、価格変動及び金利変動等により生じるリスクをヘッジする目的で利用するものとし、短期的な売買差益を確保する目的又は投機目的のためには利用しない方針であります。

(2) 金融商品の内容及びそのリスク

受取手形及び売掛金等の営業債権は、顧客の信用リスクに晒されております。支払手形及び買掛金等の営業債務は、ほとんど1年以内の支払期日であります。なお、海外での事業に伴い生じる外貨建ての営業債権・債務は、為替の変動リスクに晒されておりますが、原則として先物為替予約を利用してヘッジしております。借入金は、主に設備投資に必要な資金の調達を目的としたものであり、償還日は決算日後、最長で7年後であります。このうち一部は、変動金利であるため金利の変動リスクに晒されております。投資有価証券は、主に業務上の関係を有する企業の株式であり、市場価格の変動リスクに晒されております。デリバティブ取引は、外貨建取引に係る為替変動リスクのヘッジを目的とした為替予約取引、借入金に係る支払金利の変動リスクに対するヘッジ取引を目的とした金利スワップ取引、アルミ地金及び銅地金の売買に係る市況変動リスクのヘッジを目的とした商品先物取引を実施しております。なお、ヘッジ会計に関するヘッジ手段とヘッジ対象、ヘッジ方針、ヘッジの有効性の評価方法等については、前述の「4. 会計方針に関する事項 (7) 重要なヘッジ会計の方法」をご参照ください。

(3) 金融商品に係るリスク管理体制

営業債権は、信用限度規程に沿って取引先ごとに与信限度額を設定し、毎月取引先ごとの期日と残高の確認を管理するとともに、財務状況等の悪化等による回収懸念の早期把握や軽減を図っております。デリバティブ取引は、デリバティブ取引管理規程に従い、取引所管部門の取引責任者は、毎月デリバティブ取引の状況について経理担当部長に報告しております。経理担当部長は、期末におけるデリバティブ取引の状況の報告内容と取引相手先の残高証明書とを照合するとともに、デリバティブ取引の状況について取締役会に報告しております。投資有価証券は、定期的に時価や発行体の財務状況等を把握し、取引先企業との関係を勘案して保有状況を見直しております。借入金のうち、短期借入金(1年内返済予定の長期借入金を除く。)は主に運転資金に係る資金調達であり、長期借入金は主に当社及び連結子会社の設備投資に係る資金調達であります。変動金利の借入金は、金利の変動リスクに晒されておりますが、このうち長期のものの一部については、支払金利の変動リスクを回避し支払利息の固定化を図るために、金利スワップ取引をヘッジ手段として利用しております。ヘッジの有効性の評価については、金利スワップの特例処理の要件を満たしているため、その判定をもって有効性の評価を省略しております。また、当社グループは、CMS(キャッシュ・マネジメント・システム)によるグループ資金管理を行うことに加え、月次に資金繰計画表を作成・更新する方法により資金調達に係る流動性リスクを管理しております。

(4) 金融商品の時価等に関する事項についての補足説明

金融商品の時価の算定においては変動要因を織り込んでいるため、異なる前提条件等を採用することにより、当該価額が変動することもあります。また、注記事項「デリバティブ取引関係」におけるデリバティブ取引に関する契約額等は、その金額自体がデリバティブ取引に係る市場リスクを示すものではありません。

(5) 信用リスクの集中

当期の連結決算日現在における営業債権のうち13.8%が特定の大口顧客に対するものであります。





当連結会計年度（2024年3月31日）

	連結貸借対照表計上額 (百万円)	時価 (百万円)	差額 (百万円)
投資有価証券（ 2 ）			
其他有価証券	19,863	19,863	-
資産計	19,863	19,863	-
長期借入金（ 4 ）	23,632	23,471	160
負債計	23,632	23,471	160
デリバティブ取引（ 5 ）	277	277	-

1. 「現金及び預金」、「受取手形及び売掛金」、「電子記録債権」、「支払手形及び買掛金」、「電子記録債務」、「短期借入金」及び「預り金」については、現金及び短期間で決済されるため時価が帳簿価額に近似するものであることから、記載を省略しております。

2. 市場価格のない株式等は、「投資有価証券」には含まれておりません。当該金融商品の連結貸借対照表計上額は以下のとおりであります。

区分	当連結会計年度（百万円）
非上場株式	20,720
出資金	1,924

3. 連結貸借対照表に持分相当額を純額で計上する組合その他これに準ずる事業体への出資については含めておりません。当該出資の連結貸借対照表計上額は、156百万円であります。

4. 「長期借入金」の連結貸借対照表計上額は、返済期限が1年以内の長期借入金の額を含めて表示しており、時価を算定しております。

5. デリバティブ取引によって生じた正味の債権・債務は純額で表示しており、合計で正味の債務となる項目については、で示しております。

(注) 1. 金銭債権及び満期がある有価証券の連結決算日後の償還予定額

前連結会計年度(2023年3月31日)

	1年以内 (百万円)	1年超 5年以内 (百万円)	5年超 10年以内 (百万円)	10年超 (百万円)
現金及び預金	12,801	-	-	-
受取手形	5,435	-	-	-
売掛金	188,464	2	-	-
電子記録債権	16,813	-	-	-
合計	223,516	2	-	-

当連結会計年度(2024年3月31日)

	1年以内 (百万円)	1年超 5年以内 (百万円)	5年超 10年以内 (百万円)	10年超 (百万円)
現金及び預金	12,309	-	-	-
受取手形	5,625	-	-	-
売掛金	188,546	279	-	-
電子記録債権	19,495	-	-	-
合計	225,978	279	-	-

(注) 2. 短期借入金及び長期借入金の連結決算日後の返済予定額

前連結会計年度(2023年3月31日)

区分	1年以内 (百万円)	1年超 2年以内 (百万円)	2年超 3年以内 (百万円)	3年超 4年以内 (百万円)	4年超 5年以内 (百万円)	5年超 (百万円)
短期借入金	43,084	-	-	-	-	-
長期借入金	2,468	2,926	7,045	2,850	3,200	2,000
合計	45,552	2,926	7,045	2,850	3,200	2,000

当連結会計年度(2024年3月31日)

区分	1年以内 (百万円)	1年超 2年以内 (百万円)	2年超 3年以内 (百万円)	3年超 4年以内 (百万円)	4年超 5年以内 (百万円)	5年超 (百万円)
短期借入金	37,125	-	-	-	-	-
長期借入金	3,032	7,149	2,950	3,300	2,500	4,700
合計	40,158	7,149	2,950	3,300	2,500	4,700

3. 金融商品の時価のレベルごとの内訳等に関する事項

金融商品の時価を、時価の算定に係るインプットの観察可能性及び重要性に応じて、以下の3つのレベルに分類しております。

レベル1の時価：観察可能な時価の算定に係るインプットのうち、活発な市場において形成される当該時価の算定の対象となる資産又は負債に関する相場価格により算定した時価

レベル2の時価：観察可能な時価の算定に係るインプットのうち、レベル1のインプット以外の時価の算定に係るインプットを用いて算定した時価

レベル3の時価：観察できない時価の算定に係るインプットを使用して算定した時価

時価の算定に重要な影響を与えるインプットを複数使用している場合には、それらのインプットがそれぞれ属するレベルのうち、時価の算定における優先順位が最も低いレベルに時価を分類しております。

(1) 時価をもって連結貸借対照表計上額とする金融商品

前連結会計年度(2023年3月31日)

区分	時価(百万円)			
	レベル1	レベル2	レベル3	合計
投資有価証券 その他有価証券 株式	13,621	-	-	13,621
デリバティブ取引 通貨関連	-	56	-	56
商品先物関連	-	6	-	6
資産計	13,621	63	-	13,684
デリバティブ取引 通貨関連	-	766	-	766
商品先物関連	-	6	-	6
負債計	-	773	-	773

当連結会計年度(2024年3月31日)

区分	時価(百万円)			
	レベル1	レベル2	レベル3	合計
投資有価証券 その他有価証券 株式	19,863	-	-	19,863
デリバティブ取引 通貨関連	-	194	-	194
商品先物関連	-	-	-	-
資産計	19,863	194	-	20,058
デリバティブ取引 通貨関連	-	400	-	400
商品先物関連	-	72	-	72
負債計	-	472	-	472

(注) 時価の算定に用いた評価技法及び時価の算定に係るインプットの説明

投資有価証券

上場株式の時価は取引所の価格を用いて評価しており、活発な市場で取引されているためレベル1の時価に分類しております。

デリバティブ取引

時価の算定方法は、取引先金融機関から提示された価格等に基づき算定しており、レベル2の時価に分類しております。金利スワップの特例処理によるものは、ヘッジ対象とされている長期借入金と一体として処理されているため、その時価は当該長期借入金の時価に含めて記載しております。また、その他に当社グループは、先物為替予約、商品先物取引及び通貨スワップ取引のデリバティブ取引を行っております。為替予約の振当処理を行っているものを除き、契約額等と時価等の差額については連結会計年度末において時価評価を行っております。

(2) 時価をもって連結貸借対照表計上額としない金融商品

前連結会計年度(2023年3月31日)

区分	時価(百万円)			
	レベル1	レベル2	レベル3	合計
長期借入金	-	20,362	-	20,362
負債計	-	20,362	-	20,362

当連結会計年度(2024年3月31日)

区分	時価(百万円)			
	レベル1	レベル2	レベル3	合計
長期借入金	-	23,471	-	23,471
負債計	-	23,471	-	23,471

(注) 時価の算定に用いた評価技法及び時価の算定に係るインプットの説明

長期借入金

時価は元利金の合計額を同様の新規借入を行った場合に想定される利率で割り引いた現在価値により算定しており、レベル2の時価に分類しております。変動金利による長期借入金の一部は金利スワップの特例処理の対象とされており、当該金利スワップと一体として処理された元利金の合計額を、同様の借入を行った場合に適用される合理的に見積もられる利率で、割り引いて算定する方法によっております。

(有価証券関係)

1. その他有価証券

前連結会計年度(2023年3月31日)

区分	連結貸借対照表計上額 (百万円)	取得原価 (百万円)	差額 (百万円)
連結貸借対照表計上額が 取得原価を超えるもの			
株式	12,624	6,592	6,031
債券	-	-	-
その他	-	-	-
小計	12,624	6,592	6,031
連結貸借対照表計上額が 取得原価を超えないもの			
株式	997	1,064	66
債券	-	-	-
その他	-	-	-
小計	997	1,064	66
合計	13,621	7,656	5,965

(注) 非上場株式(連結貸借対照表計上額7,958百万円)及び出資金については、市場価格がなく、かつ将来キャッシュ・フローを見積ることができないことから、上表の「その他有価証券」には含めておりません。

当連結会計年度(2024年3月31日)

区分	連結貸借対照表計上額 (百万円)	取得原価 (百万円)	差額 (百万円)
連結貸借対照表計上額が 取得原価を超えるもの			
株式	19,834	7,021	12,812
債券	-	-	-
その他	-	-	-
小計	19,834	7,021	12,812
連結貸借対照表計上額が 取得原価を超えないもの			
株式	28	42	14
債券	-	-	-
その他	-	-	-
小計	28	42	14
合計	19,863	7,064	12,798

(注) 非上場株式(連結貸借対照表計上額8,389百万円)及び出資金については、市場価格がなく、かつ将来キャッシュ・フローを見積ることができないことから、上表の「その他有価証券」には含めておりません。

2. 連結会計年度中に売却したその他有価証券

前連結会計年度(自 2022年4月1日 至 2023年3月31日)

種類	売却額 (百万円)	売却益の合計額 (百万円)	売却損の合計額 (百万円)
株式	788	485	-
債券	-	-	-
その他	-	-	-
合計	788	485	-

当連結会計年度(自 2023年4月1日 至 2024年3月31日)

種類	売却額 (百万円)	売却益の合計額 (百万円)	売却損の合計額 (百万円)
株式	1,283	652	1
債券	-	-	-
その他	-	-	-
合計	1,283	652	1

3. 減損処理を行った有価証券

前連結会計年度(自 2022年4月1日 至 2023年3月31日)

前連結会計年度において、投資有価証券について7百万円(その他の有価証券で市場価格のある株式7百万円)減損処理を行っています。

なお、減損処理にあたっては、期末における時価が取得価額に比べ50%以上下落した場合には、合理的な反証がない限り、時価の回復可能性がないものとして減損処理を行い、期末における時価が取得価額に比べ30%以上50%未満の下落をしている場合には、過去2年間の株価の推移、発行会社の財政状態及び業績等を総合的に勘案し、時価の回復可能性がないと判断される時に減損処理を行っております。また、市場価格のない株式については回復可能性を考慮して必要と認められた額について減損処理を行っております。

当連結会計年度(自 2023年4月1日 至 2024年3月31日)

該当事項はありません。

(デリバティブ取引関係)

1. ヘッジ会計が適用されていないデリバティブ取引

(1) 通貨関連

前連結会計年度(2023年3月31日)

	種類	契約額等 (百万円)	契約額等のうち 1年超 (百万円)	時価 (百万円)	評価損益 (百万円)
市場取引 以外の取引	為替予約取引				
	売建				
	日本円	-	-	-	-
	米ドル	18,951	-	657	657
	中国元	93	-	3	3
	その他	2,378	-	20	20
	買建				
	日本円	415	-	2	2
	米ドル	7,373	-	48	48
	その他	22	-	0	0
	合計	29,235	-	733	733

当連結会計年度(2024年3月31日)

	種類	契約額等 (百万円)	契約額等のうち 1年超 (百万円)	時価 (百万円)	評価損益 (百万円)
市場取引 以外の取引	為替予約取引				
	売建				
	日本円	88	-	2	2
	米ドル	22,703	375	542	542
	中国元	48	-	3	3
	その他	-	-	-	-
	買建				
	日本円	171	-	1	1
	米ドル	8,293	-	143	143
	その他	-	-	-	-
	合計	31,304	375	403	403



(2) 商品先物関連

前連結会計年度(2023年3月31日)

	種類	契約額等 (百万円)	契約額等のうち 1年超 (百万円)	時価 (百万円)	評価損益 (百万円)
市場取引 以外の取引	商品先物取引				
	売建				
	日本円	514	-	10	10
	買建				
	日本円	461	-	3	3
	合計	975	-	6	6

当連結会計年度(2024年3月31日)

	種類	契約額等 (百万円)	契約額等のうち 1年超 (百万円)	時価 (百万円)	評価損益 (百万円)
市場取引 以外の取引	商品先物取引				
	売建				
	日本円	1,505	-	59	59
	買建				
	日本円	1,498	-	13	13
	合計	3,004	-	46	46

2. ヘッジ会計が適用されているデリバティブ取引

(1) 通貨関連

前連結会計年度(2023年3月31日)

ヘッジ会計の方法	デリバティブ取引の種類等	主なヘッジ対象	契約額等 (百万円)	契約額等のうち 1年超 (百万円)	時価 (百万円)
為替予約の 振当処理	為替予約取引				
	売建				
	米ドル	売掛金	11	-	-
	ユーロ	売掛金	1,293	-	-
	中国元	売掛金	1,027	-	-
	その他	売掛金	200	-	-
	買建				
	米ドル	買掛金	31	-	-
	ユーロ	買掛金	591	-	-
	中国元	買掛金	322	-	-
その他	買掛金	59	-	-	
予定取引に 係る為替予約	為替予約取引				
	売建				
	米ドル	売掛金	1,023	-	3
	ユーロ	売掛金	534	-	17
	中国元	売掛金	300	11	4
	その他	売掛金	665	39	10
	買建				
	日本円	買掛金	-	-	-
	米ドル	買掛金	92	0	1
	ユーロ	買掛金	1,382	4	50
中国元	買掛金	1,120	126	6	
その他	買掛金	364	-	1	
	合計		9,021	181	23

(注) 為替予約の振当処理によるものは、ヘッジ対象とされている債権債務と一体として処理されているため、その時価は、当該債権債務の時価に含めて記載しております。

当連結会計年度(2024年3月31日)

ヘッジ会計の方法	デリバティブ取引の種類等	主なヘッジ対象	契約額等 (百万円)	契約額等のうち 1年超 (百万円)	時価 (百万円)
為替予約の 振当処理	為替予約取引				
	売建				
	米ドル	売掛金	32	-	-
	ユーロ	売掛金	1,410	-	-
	中国元	売掛金	676	-	-
	その他	売掛金	408	-	-
	買建				
	米ドル	買掛金	24	-	-
	ユーロ	買掛金	646	-	-
	中国元	買掛金	124	-	-
その他	買掛金	34	-	-	
予定取引に 係る為替予約	為替予約取引				
	売建				
	米ドル	売掛金	3,792	-	4
	ユーロ	売掛金	486	-	15
	中国元	売掛金	184	11	1
	その他	売掛金	564	-	1
	買建				
	日本円	買掛金	164	-	1
	米ドル	買掛金	311	61	10
	ユーロ	買掛金	3,025	466	196
中国元	買掛金	1,262	-	34	
その他	買掛金	345	-	24	
合計			13,494	538	198

(注) 為替予約の振当処理によるものは、ヘッジ対象とされている債権債務と一体として処理されているため、その時価は、当該債権債務の時価に含めて記載しております。

(2) 商品先物関連

前連結会計年度(2023年3月31日)

ヘッジ会計の方法	デリバティブ取引の種類等	主なヘッジ対象	契約額等 (百万円)	契約額等のうち 1年超 (百万円)	時価 (百万円)
原則的処理 方法	商品先物取引				
	売建				
	日本円	売掛金	1,797	-	5
	米ドル	売掛金	1,958	-	9
	買建				
	日本円	買掛金	1,912	-	22
	米ドル	買掛金	1,683	-	19
	合計		7,352	-	6

当連結会計年度(2024年3月31日)

ヘッジ会計の方法	デリバティブ取引の種類等	主なヘッジ対象	契約額等 (百万円)	契約額等のうち 1年超 (百万円)	時価 (百万円)
原則的処理 方法	商品先物取引				
	売建				
	日本円	売掛金	523	-	17
	米ドル	売掛金	336	-	14
	買建				
	日本円	買掛金	295	-	5
	米ドル	買掛金	70	-	1
	合計		1,225	-	26

## (退職給付関係)

## 1. 採用している退職給付制度の概要

当社は確定拠出型年金制度、連結子会社は、確定拠出型年金制度並びに確定給付型の制度として、企業年金制度、退職一時金制度を設けております。

なお、一部の連結子会社は、中小企業退職金共済制度及び特別退職金共済制度を併用しております。

また、一部の連結子会社が有する確定給付企業年金制度及び退職一時金制度は、簡便法により退職給付に係る負債及び退職給付費用を計算しております。

従業員の退職等に際して割増退職金を支払う場合があります。

## 2. 簡便法を適用した確定給付制度

## (1) 簡便法を適用した制度の、退職給付に係る負債の期首残高と期末残高の調整表

(単位：百万円)

	前連結会計年度 (自 2022年4月1日 至 2023年3月31日)	当連結会計年度 (自 2023年4月1日 至 2024年3月31日)
退職給付に係る負債の期首残高	658	692
退職給付費用	138	213
退職給付の支払額	59	43
制度への拠出額	44	34
退職給付に係る負債の期末残高	692	828

## (2) 退職給付債務及び年金資産の期末残高と連結貸借対照表に計上された退職給付に係る負債及び退職給付に係る資産の調整表

(単位：百万円)

	前連結会計年度 (2023年3月31日)	当連結会計年度 (2024年3月31日)
積立型制度の退職給付債務	1,018	1,075
年金資産	543	560
	475	514
非積立型制度の退職給付債務	210	285
連結貸借対照表に計上された負債と資産の純額	685	800
退職給付に係る負債	692	828
退職給付に係る資産	6	27
連結貸借対照表に計上された負債と資産の純額	685	800

## (3) 退職給付費用

簡便法で計算した退職給付費用 前連結会計年度 138百万円 当連結会計年度 213百万円

## 3. 確定拠出制度

当社及び一部の連結子会社は、主として確定拠出制度を採用しております。確定拠出制度は、雇用主が一定の掛金を公的又は私的管理の年金保険制度に拠出し、その拠出額以上の支払について法的又は推定的債務を負わない退職給付制度であります。確定拠出制度の退職給付に関わる費用は、拠出時に費用として認識しております。

当社及び連結子会社の確定拠出制度への要拠出額は、前連結会計年度365百万円、当連結会計年度367百万円であります。

## (ストック・オプション等関係)

該当事項はありません。

(税効果会計関係)

1. 繰延税金資産及び繰延税金負債の発生の主な原因別の内訳

	前連結会計年度 (2023年3月31日)	当連結会計年度 (2024年3月31日)
繰延税金資産		
貸倒引当金	1,238 百万円	656 百万円
貸倒損失	138 百万円	162 百万円
賞与引当金	460 百万円	479 百万円
商品	419 百万円	445 百万円
会員権	63 百万円	56 百万円
固定資産減損	39 百万円	38 百万円
退職給付に係る負債	192 百万円	220 百万円
投資有価証券等	1,421 百万円	1,432 百万円
その他有価証券評価差額金	33 百万円	21 百万円
役員退職慰労金	4 百万円	- 百万円
繰越欠損金(注)	745 百万円	1,195 百万円
その他	1,334 百万円	1,727 百万円
小計	6,091 百万円	6,436 百万円
税務上の繰越欠損金に係る評価性引当額(注)	745 百万円	662 百万円
将来減算一時差異等の合計に係る評価性引当額	1,577 百万円	2,116 百万円
評価性引当額小計	2,323 百万円	2,779 百万円
繰延税金資産合計	3,768 百万円	3,657 百万円
繰延税金負債		
その他有価証券評価差額金	2,036 百万円	4,145 百万円
関係会社の留保利益	1,884 百万円	1,903 百万円
その他	156 百万円	441 百万円
繰延税金負債合計	4,077 百万円	6,490 百万円
繰延税金資産(負債)の純額	309 百万円	2,832 百万円

(注) 税務上の繰越欠損金及びその繰延税金資産の繰越期限別の金額

前連結会計年度(2023年3月31日)

	1年以内	1年超 2年以内	2年超 3年以内	3年超 4年以内	4年超 5年以内	5年超	合計
税務上の繰越欠損金(a)	6	49	43	67	44	534	745百万円
評価性引当額	6	49	43	67	44	534	745百万円
繰延税金資産	-	-	-	-	-	-	- 百万円

(a) 税務上の繰越欠損金は、法定実効税率を乗じた額であります。

当連結会計年度(2024年3月31日)

	1年以内	1年超 2年以内	2年超 3年以内	3年超 4年以内	4年超 5年以内	5年超	合計
税務上の繰越欠損金(b)	54	46	79	73	58	882	1,195百万円
評価性引当額	54	46	79	73	58	350	662百万円
繰延税金資産	-	-	-	-	0	532	532百万円

(b) 税務上の繰越欠損金は、法定実効税率を乗じた額であります。

2. 法定実効税率と税効果会計適用後の法人税等の負担率との差異の原因となった主な項目別の内訳

	前連結会計年度 (2023年3月31日)	当連結会計年度 (2024年3月31日)
法定実効税率	30.6 %	30.6 %
(調整)		
交際費等永久に損金に算入されない項目	0.5 %	0.8 %
受取配当金等永久に益金に算入されない項目	0.0 %	0.3 %
住民税均等割額	0.3 %	0.3 %
持分法投資損益	1.7 %	0.3 %
のれん償却額	- %	0.1 %
評価性引当額の増減	1.8 %	3.4 %
留保利益の税効果	3.8 %	0.1 %
その他	1.6 %	1.5 %
税効果会計適用後の法人税等の負担率	30.0 %	33.0 %

(資産除去債務関係)

資産除去債務については重要性が乏しいため、注記は省略しております。

(収益認識関係)

1. 顧客との契約から生じる収益を分解した情報

(1) 財又はサービスの種類別の内訳

前連結会計年度(自 2022年4月1日 至 2023年3月31日)

(単位:百万円)

	報告セグメント						その他 (注)	合計
	鉄鋼	鉄鋼原料	非鉄金属	機械・情報	溶材	計		
特殊鋼	148,661	-	-	-	-	148,661	-	148,661
鋼板	56,541	-	-	-	-	56,541	-	56,541
棒鋼	17,598	-	-	-	-	17,598	-	17,598
チタン・ステンレス	4,586	-	-	-	-	4,586	-	4,586
冷鉄源	-	38,176	-	-	-	38,176	-	38,176
合金鉄	-	11,794	-	-	-	11,794	-	11,794
石炭	-	11,914	-	-	-	11,914	-	11,914
銅製品	-	-	64,247	-	-	64,247	-	64,247
アルミ製品	-	-	61,772	-	-	61,772	-	61,772
非鉄原料	-	-	51,174	-	-	51,174	-	51,174
圧縮機	-	-	-	5,850	-	5,850	-	5,850
建設機械部品	-	-	-	12,165	-	12,165	-	12,165
産業機械	-	-	-	27,109	-	27,109	-	27,109
電子関連機材	-	-	-	8,333	-	8,333	-	8,333
溶接材料	-	-	-	-	15,708	15,708	-	15,708
生産材料	-	-	-	-	3,957	3,957	-	3,957
溶接関連機器	-	-	-	-	7,729	7,729	-	7,729
その他	53,439	10,123	18,474	6,703	2,468	91,209	538	91,747
内部売上高	42,241	7,473	1,188	2,018	993	53,915	297	54,212
顧客との契約から生じる収益	238,585	64,535	194,480	58,143	28,870	584,616	240	584,856
外部顧客への売上高	238,585	64,535	194,480	58,143	28,870	584,616	240	584,856

(注)「その他」の区分は報告セグメントに含まれない事業セグメントであります。



当連結会計年度(自 2023年4月1日 至 2024年3月31日)

(単位:百万円)

	報告セグメント						その他 (注)	合計
	鉄鋼	鉄鋼原料	非鉄金属	機械・情報	溶材	計		
特殊鋼	178,318	-	-	-	-	178,318	-	178,318
鋼板	55,788	-	-	-	-	55,788	-	55,788
棒鋼	16,530	-	-	-	-	16,530	-	16,530
チタン・ステンレス	4,242	-	-	-	-	4,242	-	4,242
冷鉄源	-	40,587	-	-	-	40,587	-	40,587
合金鉄	-	12,638	-	-	-	12,638	-	12,638
石炭	-	11,466	-	-	-	11,466	-	11,466
銅製品	-	-	61,888	-	-	61,888	-	61,888
アルミ製品	-	-	55,281	-	-	55,281	-	55,281
非鉄原料	-	-	44,327	-	-	44,327	-	44,327
圧縮機	-	-	-	6,483	-	6,483	-	6,483
建設機械部品	-	-	-	10,937	-	10,937	-	10,937
産業機械	-	-	-	26,683	-	26,683	-	26,683
電子関連機材	-	-	-	7,004	-	7,004	-	7,004
溶接材料	-	-	-	-	15,864	15,864	-	15,864
生産材料	-	-	-	-	4,243	4,243	-	4,243
溶接関連機器	-	-	-	-	7,803	7,803	-	7,803
その他	45,245	15,496	19,429	9,051	1,662	90,884	633	91,518
内部売上高	42,286	7,562	9,078	261	656	59,845	334	60,179
顧客との契約から生じる収益	257,839	72,626	171,847	59,898	28,918	591,131	299	591,431
外部顧客への売上高	257,839	72,626	171,847	59,898	28,918	591,131	299	591,431

(注)「その他」の区分は報告セグメントに含まれない事業セグメントであります。

(2) 地域別の内訳

前連結会計年度(自 2022年4月1日 至 2023年3月31日)

(単位:百万円)

	報告セグメント						その他 (注)	合計
	鉄鋼	鉄鋼原料	非鉄金属	機械・情報	溶材	計		
日本	135,325	44,550	134,545	35,125	16,795	366,343	1	366,345
中国	36,369	178	44,899	8,109	4,374	93,932	239	94,172
	アジア	19,853	19,542	10,939	12,739	7,387	-	70,462
	北米	45,472	261	3,644	1,624	34	-	51,036
	その他	1,564	2	450	543	278	-	2,839
海外	103,259	19,985	59,934	23,018	12,075	218,272	239	218,511
顧客との契約から生じる収益	238,585	64,535	194,480	58,143	28,870	584,616	240	584,856
外部顧客への売上高	238,585	64,535	194,480	58,143	28,870	584,616	240	584,856

(注)「その他」の区分は報告セグメントに含まれない事業セグメントであります。

当連結会計年度(自 2023年4月1日 至 2024年3月31日)

(単位:百万円)

	報告セグメント						その他 (注)	合計	
	鉄鋼	鉄鋼原料	非鉄金属	機械・情報	溶材	計			
日本	147,634	47,516	129,220	45,262	17,613	387,246	3	387,249	
中国	21,890	7,964	26,845	3,627	4,034	64,362	296	64,658	
	アジア	29,135	16,646	10,629	8,645	6,984	-	72,040	
	北米	57,599	498	4,126	1,845	2	64,072	-	64,072
	その他	1,579	1	1,026	518	283	3,409	-	3,409
海外	110,205	25,110	42,627	14,636	11,305	203,885	296	204,181	
顧客との契約から生じる収益	257,839	72,626	171,847	59,898	28,918	591,131	299	591,431	
外部顧客への売上高	257,839	72,626	171,847	59,898	28,918	591,131	299	591,431	

(注)「その他」の区分は報告セグメントに含まれない事業セグメントであります。

2. 顧客との契約から生じる収益を理解するための基礎となる情報

収益を理解するための基礎となる情報は、「(連結財務諸表作成のための基本となる重要な事項) 4. 会計方針に関する事項 (5) 重要な収益及び費用の計上基準」に記載のとおりです。

3. 顧客との契約に基づく履行義務の充足と当該契約から生じるキャッシュ・フローとの関係並びに当連結会計年度末において存在する顧客との契約から翌連結会計年度以降に認識すると見込まれる収益の金額及び時期に関する情報

(1) 契約負債の残高等

(単位：百万円)

	前連結会計年度 (2023年3月31日)	当連結会計年度 (2024年3月31日)
顧客との契約から生じた債権(期首残高)	214,116	210,717
顧客との契約から生じた債権(期末残高)	210,717	213,948
契約負債(期首残高)	9,386	8,292
契約負債(期末残高)	8,292	8,196

契約負債は、主に機械・情報セグメントにおいて、検収時に収益を認識する機械装置関連の取引について、支払条件に基づき顧客から受け取った前受金に関するものであります。契約負債は、収益の認識に伴い取り崩されます。

前連結会計年度に認識された収益の額のうち期首現在の契約負債残高に含まれていた額は、7,902百万円であります。

当連結会計年度に認識された収益の額のうち期首現在の契約負債残高に含まれていた額は、7,142百万円であります。

(2) 残存履行義務に配分した取引価格

当社及び連結子会社の残存履行義務に配分した取引価格については、当初に予想される契約期間が1年を超える重要な契約がないため、実務上の便法を適用し、記載を省略しております。また、顧客との契約から生じる対価の中に、取引価格に含まれていない重要な金額はありません。

(セグメント情報等)

【セグメント情報】

## 1. 報告セグメントの概要

### (1) 報告セグメントの決定方法

当社グループの報告セグメントは、当社グループの構成単位のうち分離された財務情報が入手可能であり、取締役会が、経営資源の配分の決定及び業績を評価するために、定期的に検討を行う対象となっているものがあります。

当社グループは、本社に商品別の事業本部を置き、各事業本部は取り扱う商品について国内及び海外の包括的な戦略を立案し、事業活動を展開しております。

従って、当社グループは事業本部を基礎とした商品別セグメントから構成されており、「鉄鋼」、「鉄鋼原料」、「非鉄金属」、「機械・情報」及び「溶材」の5つを報告セグメントとしております。

### (2) 各報告セグメントに属する製品及びサービスの種類

「鉄鋼」は、特殊鋼、鋼板を中心に、棒鋼、鋳鍛鋼、チタン、ステンレス製品、鉄粉などを国内及び海外へ販売しております。「鉄鋼原料」は、主に(株)神戸製鋼所へ石炭、合金鉄、鉄鉱石などを国内及び海外から調達し、販売しております。「非鉄金属」は、主に自動車、空調向けのアルミ・銅製品の国内及び海外への販売、並びに非鉄原料の国内及び海外からの調達、販売を行っております。「機械・情報」は、主に産業機械、化学機械、電子関連機材などの国内及び海外への販売を行っております。「溶材」は、主に溶接材料、生産材料、溶接関連機器などを国内及び海外へ販売しております。

## 2. 報告セグメントごとの売上高、利益又は損失、資産、負債その他の項目の金額の算定方法

報告されている事業セグメントの会計処理の方法は、「連結財務諸表作成のための基本となる重要な事項」における記載と概ね同一であります。報告セグメントの利益は、経常利益ベースの数値であります。セグメント間の内部収益及び振替高は市場実勢価格に基づいております。

3. 報告セグメントごとの売上高、利益又は損失、資産、負債その他の項目の金額に関する情報  
前連結会計年度（自 2022年4月1日 至 2023年3月31日）

（単位：百万円）

	報告セグメント						その他 (注)	調整額	合計
	鉄鋼	鉄鋼原料	非鉄金属	機械・情報	溶材	計			
売上高									
外部顧客への売上高	238,585	64,535	194,480	58,143	28,870	584,616	240	-	584,856
セグメント間の内部 売上高又は振替高	-	-	0	-	-	0	297	297	-
計	238,585	64,535	194,480	58,143	28,870	584,616	538	297	584,856
セグメント利益	5,140	1,498	2,675	2,170	804	12,289	378	-	12,668
セグメント資産	158,268	63,379	107,125	40,108	19,508	388,389	93	6,609	395,092
その他の項目									
減価償却費	598	294	406	151	68	1,520	0	-	1,520
のれんの償却額	-	-	-	-	-	-	-	-	-
受取利息	30	1	154	31	8	226	0	-	226
支払利息	643	221	352	89	86	1,392	4	-	1,397
持分法による投資利益 又は損失( )	784	-	91	42	14	750	-	1	749
持分法適用会社への 投資額	8,451	-	719	2,763	362	12,297	-	-	12,297
有形固定資産及び 無形固定資産の増加額	515	329	423	167	39	1,475	0	-	1,475

（注）「その他」の区分は報告セグメントに含まれない事業セグメントであります。

当連結会計年度（自 2023年4月1日 至 2024年3月31日）

（単位：百万円）

	報告セグメント						その他 (注)	調整額	合計
	鉄鋼	鉄鋼原料	非鉄金属	機械・情報	溶材	計			
売上高									
外部顧客への売上高	257,839	72,626	171,847	59,898	28,918	591,131	299	-	591,431
セグメント間の内部 売上高又は振替高	-	-	-	-	-	-	334	334	-
計	257,839	72,626	171,847	59,898	28,918	591,131	633	334	591,431
セグメント利益又は 損失( )	6,634	1,514	1,635	2,312	744	12,841	27	-	12,814
セグメント資産	160,586	56,486	108,973	37,184	18,686	381,917	83	14,407	396,408
その他の項目									
減価償却費	583	319	406	129	67	1,505	0	-	1,506
のれんの償却額	-	-	38	-	-	38	-	-	38
受取利息	41	8	193	67	15	325	0	-	325
支払利息	1,212	270	357	129	105	2,076	6	-	2,082
持分法による投資利益 又は損失( )	217	-	141	45	7	128	-	5	123
持分法適用会社への 投資額	10,220	-	370	1,541	365	12,498	-	-	12,498
有形固定資産及び 無形固定資産の増加額	731	360	266	126	42	1,526	0	-	1,527

（注）「その他」の区分は報告セグメントに含まれない事業セグメントであります。

4. 報告セグメント合計額と連結財務諸表計上額との差額及び当該差額の主な内容（差異調整に関する事項）

（単位：百万円）

売上高	前連結会計年度	当連結会計年度
報告セグメント計	584,616	591,131
「その他」の区分の売上高（注）	538	633
セグメント間取引消去	297	334
連結財務諸表の売上高	584,856	591,431

（注）「その他」の区分は報告セグメントに含まれない事業セグメントであります。

（単位：百万円）

利益	前連結会計年度	当連結会計年度
報告セグメント計	12,289	12,841
「その他」の区分の利益（注）	378	27
連結財務諸表の経常利益	12,668	12,814

（注）「その他」の区分は報告セグメントに含まれない事業セグメントであります。

（単位：百万円）

資産	前連結会計年度	当連結会計年度
報告セグメント計	388,389	381,917
「その他」の区分の資産(注) 1	93	83
全社資産(注) 2	6,793	14,753
セグメント間取引消去等	184	345
連結財務諸表の資産合計	395,092	396,408

（注）1. 「その他」の区分は報告セグメントに含まれない事業セグメントであります。

2. 全社資産は、主に報告セグメントに帰属しない本社の余資運用資産（現預金）、長期投資資金（投資有価証券）であります。

（単位：百万円）

その他の項目	報告セグメント計		その他（注1）		調整額（注2）		連結財務諸表計上額	
	前連結会計年度	当連結会計年度	前連結会計年度	当連結会計年度	前連結会計年度	当連結会計年度	前連結会計年度	当連結会計年度
減価償却費	1,520	1,505	0	0	-	-	1,520	1,506
のれんの償却額	-	38	-	-	-	-	-	38
受取利息	226	325	0	0	-	-	226	325
支払利息	1,392	2,076	4	6	-	-	1,397	2,082
持分法による投資利益又は損失（ ）	750	128	-	-	1	5	749	123
持分法適用会社への投資額	12,297	12,498	-	-	-	-	12,297	12,498
有形固定資産及び無形固定資産の増加額	1,475	1,526	0	0	-	-	1,475	1,527

（注）1. 「その他」の区分は報告セグメントに含まれない事業セグメントであります。

2. 「調整額」は、主に持分法適用会社に対する棚卸未実現損益の消去、棚卸未実現損益の消去に係る税効果であります。

【関連情報】

前連結会計年度（自 2022年4月1日 至 2023年3月31日）

1. 製品及びサービスごとの情報

セグメント情報に同様の情報を開示しているため、記載を省略しております。

2. 地域ごとの情報

(1) 売上高

(単位：百万円)

日本	中国	その他	合計
366,345	94,172	124,339	584,856

(2) 有形固定資産

(単位：百万円)

日本	アメリカ	中国	オーストラリア	その他	合計
2,223	2,133	1,890	1,805	494	8,547

3. 主要な顧客ごとの情報

外部顧客への売上高のうち、連結損益計算書の売上高の10%以上を占める相手先がないため、記載はありません。

当連結会計年度（自 2023年4月1日 至 2024年3月31日）

1. 製品及びサービスごとの情報

セグメント情報に同様の情報を開示しているため、記載を省略しております。

2. 地域ごとの情報

(1) 売上高

(単位：百万円)

日本	中国	その他	合計
387,249	64,658	139,522	591,431

(2) 有形固定資産

(単位：百万円)

日本	アメリカ	中国	オーストラリア	その他	合計
2,123	2,305	1,894	2,001	503	8,828

3. 主要な顧客ごとの情報

外部顧客への売上高のうち、連結損益計算書の売上高の10%以上を占める相手先がないため、記載はありません。

【報告セグメントごとの固定資産の減損損失に関する情報】

前連結会計年度（自 2022年4月1日 至 2023年3月31日）

該当事項はありません。

当連結会計年度（自 2023年4月1日 至 2024年3月31日）

該当事項はありません。

【報告セグメントごとののれんの償却額及び未償却残高に関する情報】

前連結会計年度（自 2022年4月1日 至 2023年3月31日）

該当事項はありません。

当連結会計年度（自 2023年4月1日 至 2024年3月31日）

（単位：百万円）

	報告セグメント						その他	全社・消去	合計
	鉄鋼	鉄鋼原料	非鉄金属	機械・情報	溶材	計			
（のれん）									
当期末残高	-	-	418	-	-	418	-	-	418

（注）のれん償却額に関しては、セグメント情報に同様の情報を開示しているため、記載を省略しております。

【報告セグメントごとの負ののれん発生益に関する情報】

前連結会計年度（自 2022年4月1日 至 2023年3月31日）

該当事項はありません。

当連結会計年度（自 2023年4月1日 至 2024年3月31日）

該当事項はありません。



【関連当事者情報】

1. 関連当事者との取引

(1) 連結財務諸表提出会社と関連当事者との取引

(ア) 連結財務諸表提出会社の親会社及び主要株主(会社等に限る。)等

前連結会計年度(自 2022年4月1日 至 2023年3月31日)

種類	会社等の名称 又は氏名	所在地	資本金又は 出資金 (百万円)	事業の内容 又は職業	議決権等 の所有 (被所有) 割合(%)	関連当事者 との関係	取引の内容	取引金額 (百万円)	科目	期末残高 (百万円)
その他の 関係会社	(株)神戸製鋼所	神戸市 中央区	250,930	鉄鋼製品、 アルミ・銅製品、 機械等の製造 及び販売	(所有) 直接 0.3 (被所有) 直接 34.9 間接 1.0	同社製品の購入 及び鉄鋼原料、 その他原材料の 納入、役員の 転籍等	商品の販売	32,555	売掛金	24,818
							商品の仕入	199,181	買掛金	51,609

(注) 取引条件及び取引条件の決定方針等

営業取引については、市場価格を勘案の上、一般取引条件と同様に決定しております。

商品の販売について、当社が代理人に該当する取引の場合には、取引金額は顧客から受け取る対価の額から仕入先に支払う額を控除した純額で表示しております。

商品の仕入について、当社が代理人に該当する取引の場合には、仕入先に支払う額は取引金額に含めておりません。

当連結会計年度(自 2023年4月1日 至 2024年3月31日)

種類	会社等の名称 又は氏名	所在地	資本金又は 出資金 (百万円)	事業の内容 又は職業	議決権等 の所有 (被所有) 割合(%)	関連当事者 との関係	取引の内容	取引金額 (百万円)	科目	期末残高 (百万円)
その他の 関係会社	(株)神戸製鋼所	神戸市 中央区	250,930	鉄鋼製品、 アルミ・銅製品、 機械等の製造 及び販売	(所有) 直接 0.3 (被所有) 直接 34.9 間接 1.0	同社製品の購入 及び鉄鋼原料、 その他原材料の 納入、役員の 転籍等	商品の販売	36,030	売掛金	26,786
							商品の仕入	207,335	買掛金	22,127

(注) 取引条件及び取引条件の決定方針等

営業取引については、市場価格を勘案の上、一般取引条件と同様に決定しております。

商品の販売について、当社が代理人に該当する取引の場合には、取引金額は顧客から受け取る対価の額から仕入先に支払う額を控除した純額で表示しております。

商品の仕入について、当社が代理人に該当する取引の場合には、仕入先に支払う額は取引金額に含めておりません。

(イ) 連結財務諸表提出会社の非連結子会社及び関連会社等

該当事項はありません。

(ウ) 連結財務諸表提出会社と同一の親会社を持つ会社等及び連結財務諸表提出会社のその他の関係会社の子会社等

該当事項はありません。

(エ) 連結財務諸表提出会社の役員及び主要株主(個人の場合に限る。)等

該当事項はありません。

( 2 ) 連結財務諸表提出会社の連結子会社と関連当事者との取引

( ア ) 連結財務諸表提出会社の親会社及び主要株主 ( 会社等に限る。 ) 等

該当事項はありません。

( イ ) 連結財務諸表提出会社の非連結子会社及び関連会社等

該当事項はありません。

( ウ ) 連結財務諸表提出会社と同一の親会社を持つ会社等及び連結財務諸表提出会社のその他の関係会社の子会社等

該当事項はありません。

( エ ) 連結財務諸表提出会社の役員及び主要株主 ( 個人の場合に限る。 ) 等

該当事項はありません。

2 . 親会社又は重要な関連会社に関する注記

( 1 ) 親会社情報

該当事項はありません。

( 2 ) 重要な関連会社の要約財務情報

該当事項はありません。

( 1 株当たり情報 )

	前連結会計年度 (自 2022年 4月 1日 至 2023年 3月 31日)	当連結会計年度 (自 2023年 4月 1日 至 2024年 3月 31日)
1 株当たり純資産額	8,235円14銭	9,770円13銭
1 株当たり当期純利益	1,042円65銭	1,035円38銭

- (注) 1. 潜在株式調整後 1 株当たり当期純利益については、潜在株式が存在しないため記載しておりません。  
 2. 役員報酬BIP信託が保有する当社株式を、1 株当たり当期純利益の算定上、期中平均株式数の計算において控除する自己株式に含めております(前連結会計年度53千株、当連結会計年度52千株)。  
 3. 1 株当たり当期純利益の算定上の基礎は、以下のとおりであります。

項目	前連結会計年度 (自 2022年 4月 1日 至 2023年 3月 31日)	当連結会計年度 (自 2023年 4月 1日 至 2024年 3月 31日)
親会社株主に帰属する当期純利益(百万円)	9,196	9,111
普通株主に帰属しない金額(百万円)	-	-
普通株式に係る親会社株主に帰属する 当期純利益(百万円)	9,196	9,111
普通株式の期中平均株式数(千株)	8,820	8,800

( 重要な後発事象 )

該当事項はありません。

【連結附属明細表】

【社債明細表】

該当事項はありません。

【借入金等明細表】

区分	当期首残高 (百万円)	当期末残高 (百万円)	平均利率 (%)	返済期限
短期借入金	43,084	37,125	3.571	-
1年以内に返済予定の長期借入金	2,468	3,032	0.644	-
1年以内に返済予定のリース債務	105	118	-	-
長期借入金(1年以内に返済予定のものを除く。)	18,011	20,599	0.667	2025年～2031年
リース債務(1年以内に返済予定のものを除く。)	108	186	-	2025年～2026年
合計	63,779	61,063	-	-

(注) 1. 「平均利率」については、期末借入残高に対する加重平均利率を記載しております。

2. リース債務の平均利率については、リース料総額に含まれる利息相当額を控除する前の金額でリース債務を連結貸借対照表に計上しているため、記載しておりません。

3. 長期借入金及びリース債務(1年以内に返済予定のものを除く。)の連結決算日後5年内における返済予定額は以下のとおりであります。

区分	1年超2年以内 (百万円)	2年超3年以内 (百万円)	3年超4年以内 (百万円)	4年超5年以内 (百万円)
長期借入金	7,149	2,950	3,300	2,500
リース債務	186	-	-	-

【資産除去債務明細表】

当連結会計年度期首及び当連結会計年度末における資産除去債務の金額が当連結会計年度期首及び当連結会計年度末における負債及び純資産の合計額の100分の1以下であるため、記載を省略しております。

( 2 ) 【その他】

( 当連結会計年度における四半期情報等 )

( 累計期間 )	第 1 四半期	第 2 四半期	第 3 四半期	当連結会計年度
売上高 ( 百万円 )	136,586	279,411	433,530	591,431
税金等調整前四半期 ( 当期 ) 純利益 ( 百万円 )	2,269	5,653	9,301	13,582
親会社株主に帰属する 四半期 ( 当期 ) 純利益 ( 百万円 )	1,361	3,713	6,529	9,111
1 株当たり 四半期 ( 当期 ) 純利益 ( 円 )	154.75	422.02	742.00	1,035.38

( 会計期間 )	第 1 四半期	第 2 四半期	第 3 四半期	第 4 四半期
1 株当たり 四半期純利益金額 ( 円 )	154.75	267.27	319.97	293.38

## 2【財務諸表等】

## (1)【財務諸表】

## 【貸借対照表】

(単位：百万円)

	前事業年度 (2023年3月31日)	当事業年度 (2024年3月31日)
<b>資産の部</b>		
<b>流動資産</b>		
現金及び預金	2,987	8,131
受取手形	5 2,264	5 2,969
電子記録債権	1, 5 9,095	1, 5 9,966
売掛金	1 140,100	1 144,341
商品	33,897	30,926
前払金	29,528	21,359
前払費用	181	134
その他	15,884	12,364
貸倒引当金	455	100
流動資産合計	233,485	230,095
<b>固定資産</b>		
<b>有形固定資産</b>		
建物	1,092	1,095
減価償却累計額	503	540
建物(純額)	588	554
構築物	13	12
減価償却累計額	13	12
構築物(純額)	0	0
機械及び装置	236	251
減価償却累計額	107	144
機械及び装置(純額)	129	106
車両運搬具	22	22
減価償却累計額	16	19
車両運搬具(純額)	6	3
工具、器具及び備品	466	470
減価償却累計額	424	443
工具、器具及び備品(純額)	42	27
土地	259	90
有形固定資産合計	1,026	782
<b>無形固定資産</b>		
ソフトウェア	690	733
諸施設利用権	14	7
無形固定資産合計	705	740

(単位：百万円)

	前事業年度 (2023年3月31日)	当事業年度 (2024年3月31日)
<b>投資その他の資産</b>		
投資有価証券	2 21,049	2 27,418
関係会社株式	12,625	15,091
出資金	1,879	1,917
関係会社出資金	3,676	3,696
長期貸付金	1,432	1,483
従業員に対する長期貸付金	10	6
関係会社長期貸付金	411	372
破産更生債権等	1 91	1 42
その他	1,115	1,103
貸倒引当金	168	81
投資その他の資産合計	42,124	51,052
<b>固定資産合計</b>	43,855	52,575
<b>資産合計</b>	277,341	282,670
<b>負債の部</b>		
<b>流動負債</b>		
支払手形	5 848	5 577
電子記録債務	1, 5 7,603	1, 5 8,769
買掛金	1 127,864	1 118,525
短期借入金	15,618	12,950
未払金	2,716	4,621
未払費用	15,758	16,889
リース債務	0	0
未払法人税等	1,421	1,753
契約負債	4,930	6,483
預り金	29,881	25,567
前受収益	107	21
賞与引当金	927	981
その他	42	416
流動負債合計	207,721	197,555
<b>固定負債</b>		
長期借入金	17,800	20,500
預り保証金	321	356
繰延税金負債	698	2,648
リース債務	0	-
資産除去債務	154	155
役員株式給付引当金	28	67
債務保証損失引当金	120	-
固定負債合計	19,124	23,727
<b>負債合計</b>	226,846	221,283

(単位：百万円)

	前事業年度 (2023年3月31日)	当事業年度 (2024年3月31日)
<b>純資産の部</b>		
株主資本		
資本金	5,650	5,650
資本剰余金		
資本準備金	2,703	2,703
資本剰余金合計	2,703	2,703
利益剰余金		
その他利益剰余金		
繰越利益剰余金	37,953	43,938
利益剰余金合計	37,953	43,938
自己株式	234	232
株主資本合計	46,072	52,060
評価・換算差額等		
その他有価証券評価差額金	4,429	9,342
繰延ヘッジ損益	7	15
評価・換算差額等合計	4,422	9,327
純資産合計	50,495	61,387
負債純資産合計	277,341	282,670



## 【損益計算書】

(単位：百万円)

	前事業年度 (自 2022年 4月 1日 至 2023年 3月31日)	当事業年度 (自 2023年 4月 1日 至 2024年 3月31日)
売上高	1 415,342	1 423,773
売上原価		
商品期首棚卸高	21,920	33,897
当期商品仕入高	1 407,545	1 400,081
合計	429,465	433,979
商品期末棚卸高	33,897	30,926
商品売上原価	395,567	403,052
売上総利益	19,774	20,721
販売費及び一般管理費	2 12,172	2 12,277
営業利益	7,602	8,444
営業外収益		
受取利息	1 301	1 426
受取配当金	1 2,184	1 3,329
デリバティブ評価益	314	-
貸倒引当金戻入額	204	364
雑収入	153	135
営業外収益合計	3,157	4,255
営業外費用		
支払利息	451	508
売掛債権譲渡損	801	495
為替差損	750	435
デリバティブ評価損	-	362
雑損失	121	274
営業外費用合計	2,125	2,075
経常利益	8,634	10,624
特別利益		
投資有価証券売却益	485	652
出資金売却益	-	29
関係会社株式売却益	-	120
特別利益合計	485	801
特別損失		
投資有価証券評価損	7	-
出資金評価損	-	33
関係会社株式評価損	5	-
特別損失合計	12	33
税引前当期純利益	9,108	11,392
法人税、住民税及び事業税	2,242	2,895
法人税等調整額	222	55
法人税等合計	2,465	2,839
当期純利益	6,643	8,552

【株主資本等変動計算書】

前事業年度（自 2022年 4月 1日 至 2023年 3月31日）

（単位：百万円）

	株主資本				
	資本金	資本剰余金	利益剰余金	自己株式	株主資本合計
		資本準備金	その他利益剰余金		
			繰越利益剰余金		
当期首残高	5,650	2,703	34,055	12	42,397
当期変動額					
剰余金の配当			2,745		2,745
当期純利益			6,643		6,643
自己株式の取得				222	222
自己株式の処分					-
株主資本以外の項目の 当期変動額（純額）					
当期変動額合計	-	-	3,897	222	3,674
当期末残高	5,650	2,703	37,953	234	46,072

	評価・換算差額等			純資産合計
	その他有価証券 評価差額金	繰延ヘッジ損益	評価・換算差額等 合計	
当期首残高	3,478	323	3,154	45,552
当期変動額				
剰余金の配当				2,745
当期純利益				6,643
自己株式の取得				222
自己株式の処分				-
株主資本以外の項目の 当期変動額（純額）	951	316	1,268	1,268
当期変動額合計	951	316	1,268	4,943
当期末残高	4,429	7	4,422	50,495

当事業年度（自 2023年 4月 1日 至 2024年 3月31日）

（単位：百万円）

	株主資本				
	資本金	資本剰余金	利益剰余金	自己株式	株主資本合計
		資本準備金	その他利益剰余金		
			繰越利益剰余金		
当期首残高	5,650	2,703	37,953	234	46,072
当期変動額					
剰余金の配当			2,568		2,568
当期純利益			8,552		8,552
自己株式の取得				0	0
自己株式の処分				3	3
株主資本以外の項目の 当期変動額（純額）					
当期変動額合計	-	-	5,984	2	5,987
当期末残高	5,650	2,703	43,938	232	52,060

	評価・換算差額等			純資産合計
	その他有価証券 評価差額金	繰延ヘッジ損益	評価・換算差額等 合計	
当期首残高	4,429	7	4,422	50,495
当期変動額				
剰余金の配当				2,568
当期純利益				8,552
自己株式の取得				0
自己株式の処分				3
株主資本以外の項目の 当期変動額（純額）	4,913	8	4,904	4,904
当期変動額合計	4,913	8	4,904	10,892
当期末残高	9,342	15	9,327	61,387

【注記事項】

(重要な会計方針)

1. 有価証券の評価基準及び評価方法

(1) 子会社株式及び関連会社株式

移動平均法による原価法

(2) その他有価証券

市場価格のない株式等以外のもの

決算日の市場価格等に基づく時価法(評価差額は全部純資産直入法により処理し、売却原価は移動平均法により算定しております。)

市場価格のない株式等

移動平均法による原価法

2. デリバティブ取引等の評価基準及び評価方法

時価法

3. 棚卸資産の評価基準及び評価方法

移動平均法による原価法(収益性の低下による簿価切下げの方法)

4. 固定資産の減価償却の方法

(1) 有形固定資産(リース資産を除く)

定率法

ただし、1998年4月1日以降に取得した建物(建物附属設備を除く)並びに2016年4月1日以降に取得した建物附属設備及び構築物については、定額法を採用しております。なお、2007年3月31日以前に取得した有形固定資産については、取得価額の5%に到達した事業年度の翌事業年度より、取得価額の5%相当額と備忘価額との差額を5年間にわたり均等償却し、減価償却費に含めて計上しております。

また、主な耐用年数は以下のとおりであります。

建物	3～47年
構築物	9～15年
機械及び装置	5～17年
車両運搬具	2～6年

(2) 無形固定資産(リース資産を除く)

定額法

なお、自社利用のソフトウェアについては、社内における見込利用可能期間(5年)に基づく定額法を採用しております。

(3) リース資産

リース期間を耐用年数とし、残存価額を零とする定額法を採用しております。

5. 外貨建の資産及び負債の本邦通貨への換算基準

外貨建金銭債権債務は、期末日の直物為替相場により円貨に換算し、換算差額は損益として処理していません。

## 6. 引当金の計上基準

### (1) 貸倒引当金

債権の貸倒れによる損失に備えるため、一般債権については貸倒実績率により、貸倒懸念債権等特定の債権については個別に回収可能性を勘案し、回収不能見込額を計上しております。

### (2) 賞与引当金

従業員に対して支給する賞与に充てるため、支給見込額の内、当期の負担額を計上しております。

### (3) 役員株式給付引当金

当社の取締役及び執行役員（社外取締役、監査等委員である取締役及び国内非居住者を除く。）に対する当社株式の交付及び給付に備えるため、株式交付規程に基づき、役員に割り当てられたポイントに応じた株式の交付及び給付見込額を計上しております。

### (4) 債務保証損失引当金

債務保証に係る損失に備えるため、被保証者の財政状態等を勘案し、損失負担見込額を計上しております。

## 7. 収益及び費用の計上基準

当社の顧客との契約から生じる収益に関する主要な事業における主な履行義務の内容及び当該履行義務を充足する通常の時点（収益を認識する通常の時点）は以下のとおりであります。

当社の主な履行義務は、国内及び海外において鉄鋼、鉄鋼原料、非鉄金属、機械及び溶材を主体とした各種商品等の販売です。

### 商品等の販売（全セグメント）

商品等の販売については、主として顧客が検収した時点で、当社の履行義務が充足されることから、当該時点で収益を認識しております。ただし、貿易取引については、主としてインコタームズ等で定められた貿易条件に基づきリスク負担が顧客に移転した時点において、顧客が当該商品等に対する支配を獲得することから、履行義務が充足されると判断しており、当該履行義務の充足時点で収益を認識しております。取引の対価は、履行義務を充足してから主として4ヶ月以内に受領しており、重大な金融要素は含んでおりません。

履行義務の識別にあたっては、本人か代理人かの検討を行い、商品等が顧客に提供される前に当社が当該商品等を支配している場合には、本人として収益を対価の総額で損益計算書に表示しており、特定された商品等が他の当事者によって提供されるように手配する履行義務である場合には、代理人として収益を純額で損益計算書に表示しています。なお、本人代理人の判定方法は、当社が契約の当事者として商品等の提供に主たる責任を有しているか、在庫リスクを負っているか、価格裁量権を有しているか等を総合的に勘案して判断しております。

取引価格は、約束した商品等の顧客への移転と交換に当社が権利を得ると見込んでいる対価の金額であり、収益の認識時点において対価の金額が未確定である場合には、契約で定められた一定の算式等に基づいて合理的に対価を見積っております。

## 8. ヘッジ会計の方法

### (1) ヘッジ会計の方法

原則として繰延ヘッジ処理によっております。なお、振当処理の要件を満たしている為替予約については振当処理によっております。

### (2) ヘッジ手段とヘッジ対象

当事業年度にヘッジ会計を適用したヘッジ手段とヘッジ対象は以下のとおりであります。

(ヘッジ手段)	(ヘッジ対象)
為替予約取引	外貨建債権・債務及び外貨建予定取引
商品先物取引	非鉄地金取引

### (3) ヘッジ方針

社内管理規程に基づき、営業取引及び金融取引における将来の為替変動及び価格変動等により生じるリスクを回避する目的で行っております。

### (4) ヘッジ有効性評価の方法

主として比率分析により有効性の判定を行っております。

為替予約については、ヘッジ手段とヘッジ対象に関する重要な条件が同一であり、為替相場の変動による相関関係は完全に確保されているため有効性の評価を省略しております。

(重要な会計上の見積り)

営業債権の回収可能性の評価

(1) 当事業年度の財務諸表に計上した金額

(単位：百万円)

	前事業年度	当事業年度
営業債権	151,459	157,278

営業債権157,278百万円(受取手形2,969百万円、電子記録債権9,966百万円、売掛金144,341百万円)のうち、1,218百万円を貸倒懸念債権に区分しておりますが、債権全額を回収可能であると判断し、貸倒引当金は計上しておりません。

破産更生債権等30百万円については、債権全額に対して貸倒引当金を計上しております。

(2) 会計上の見積りの内容について財務諸表利用者の理解に資するその他の情報

営業債権に対する貸倒引当金の算定に当たり、債務弁済の延滞状況や取引先の財政状態及び経営成績等を総合的に検討して、営業債権を一般債権、貸倒懸念債権、破産更生債権等の三つに区分し、以下のように債権区分に応じた回収不能見込額の見積りを行っております。

債権区分	貸倒引当金の算定方法
一般債権	債権全体に対して、過去の貸倒実績率に基づき貸倒引当金を算定しております。
貸倒懸念債権	債権額から担保の処分見込額及び保証による回収見込額を減額し、その残額について取引先の財政状態、延滞期間、金融機関の支援状況、再建計画の実現可能性等をもとに総合的に検討し、貸倒引当金を算定しております。
破産更生債権等	債権額から担保の処分見込額及び保証による回収見込額を減額し、その残額を貸倒引当金として算定しております。

これらの債権区分の判断及び債権の回収可能性の判断には、高い不確実性を伴うため、翌事業年度の財務諸表に重要な影響を及ぼす可能性があります。

(追加情報)

役員報酬BIP信託制度について

役員報酬BIP信託制度については、「1 連結財務諸表等 (1) 連結財務諸表 注記事項(追加情報)」に同一の内容を記載しているため、注記を省略しております。

## (貸借対照表関係)

## 1. 関係会社に対する資産及び負債

	前事業年度 (2023年3月31日)	当事業年度 (2024年3月31日)
電子記録債権	7百万円	7百万円
売掛金	48,593百万円	54,723百万円
電子記録債務	412百万円	577百万円
買掛金	56,082百万円	27,265百万円
破産更生債権等	61百万円	11百万円

## 2. 担保資産及び担保付債務

担保に供している資産及び担保に係る債務は次のとおりであります。

	前事業年度 (2023年3月31日)	当事業年度 (2024年3月31日)
投資有価証券	318百万円	361百万円

	前事業年度 (2023年3月31日)	当事業年度 (2024年3月31日)
保証債務	599百万円	432百万円

## 3. 保証債務

次の各社の金融機関等からの借入等に対し保証を行っております。

	前事業年度 (2023年3月31日)	当事業年度 (2024年3月31日)
Shinsho American Corp.	13,958百万円	Shinsho American Corp. 13,653百万円
韓国神商(株)	4,155百万円	韓国神商(株) 4,716百万円
Shinsho Mexico S.A. de C.V.	2,603百万円	Shinsho Mexico S.A. de C.V. 2,573百万円
Thai Escorp Ltd.	2,389百万円	Thai Escorp Ltd. 1,917百万円
神商鉄鋼販売(株)	809百万円	神商鉄鋼販売(株) 850百万円
神商非鉄(株)	714百万円	神商非鉄(株) 823百万円
Vina Washin Aluminum Co., Ltd.	871百万円	Vina Washin Aluminum Co., Ltd. 605百万円
Kobelco Trading Australia Pty. Ltd.	686百万円	Kobelco Trading Australia Pty. Ltd. 560百万円
Pertama Ferroalloys Sdn. Bhd. 他7社	1,863百万円	Pertama Ferroalloys Sdn. Bhd. 他7社 1,800百万円
計	28,052百万円	計 27,502百万円

なお、再保証のある保証債務については、当社の負担額を記載しております。

## 4. 受取手形割引高及び受取手形裏書譲渡高

	前事業年度 (2023年3月31日)	当事業年度 (2024年3月31日)
買戻条件付受取手形譲渡に伴う買戻し義務	624百万円	606百万円
輸出割引手形	288百万円	263百万円

## 5. 期末日満期手形の会計処理については、手形交換日をもって決済処理しております。

なお、当期末日が金融機関の休日であったため、次の期末日満期手形が、期末残高に含まれております。

	前事業年度 (2023年3月31日)	当事業年度 (2024年3月31日)
受取手形	- 百万円	620百万円
電子記録債権	- 百万円	1,061百万円
支払手形	- 百万円	70百万円
電子記録債務	- 百万円	1,270百万円



(損益計算書関係)

1. 各科目に含まれている関係会社に対するものは、次のとおりであります。

	前事業年度 (自 2022年4月1日 至 2023年3月31日)	当事業年度 (自 2023年4月1日 至 2024年3月31日)
売上高	103,121百万円	123,241百万円
当期商品仕入高	215,364百万円	223,159百万円
受取配当金	1,412百万円	2,322百万円
受取利息	268百万円	379百万円

2. 販売費に属する費用のおおよその割合は前事業年度51%、当事業年度50%、一般管理費に属する費用のおおよその割合は前事業年度49%、当事業年度50%であります。

販売費及び一般管理費のうち主要な費目及び金額は、次のとおりであります。

	前事業年度 (自 2022年4月1日 至 2023年3月31日)	当事業年度 (自 2023年4月1日 至 2024年3月31日)
従業員給料諸手当	3,667百万円	3,536百万円
賃借料	1,195百万円	1,169百万円
賞与引当金繰入額	927百万円	981百万円
減価償却費	385百万円	377百万円

(有価証券関係)

前事業年度(2023年3月31日)

子会社株式及び関連会社株式並びに関係会社出資金は、市場価格のない株式等のため、子会社株式及び関連会社株式並びに関係会社出資金の時価を記載しておりません。

なお、市場価格のない株式等の子会社株式及び関連会社株式並びに関係会社出資金の貸借対照表計上額は次のとおりです。

(単位:百万円)

区分	前事業年度 (2023年3月31日)
子会社株式	8,779
関連会社株式	3,845
関係会社出資金	3,676
計	16,301

当事業年度(2024年3月31日)

子会社株式及び関連会社株式並びに関係会社出資金は、市場価格のない株式等のため、子会社株式及び関連会社株式並びに関係会社出資金の時価を記載しておりません。

なお、市場価格のない株式等の子会社株式及び関連会社株式並びに関係会社出資金の貸借対照表計上額は次のとおりです。

(単位:百万円)

区分	当事業年度 (2024年3月31日)
子会社株式	11,472
関連会社株式	3,619
関係会社出資金	3,696
計	18,788

## (税効果会計関係)

## 1. 繰延税金資産及び繰延税金負債の発生の主な原因別の内訳

	前事業年度 (2023年3月31日)	当事業年度 (2024年3月31日)
繰延税金資産		
貸倒引当金	190百万円	55百万円
貸倒損失	138百万円	162百万円
賞与引当金	322百万円	339百万円
商品	21百万円	34百万円
固定資産減損	27百万円	27百万円
会員権	56百万円	55百万円
投資有価証券等	1,801百万円	1,839百万円
その他有価証券評価差額金	33百万円	21百万円
その他	319百万円	371百万円
繰延税金資産小計	2,911百万円	2,907百万円
評価性引当額	1,679百万円	1,618百万円
繰延税金資産合計	1,231百万円	1,289百万円
繰延税金負債		
その他有価証券評価差額金	1,906百万円	3,915百万円
その他	24百万円	22百万円
繰延税金負債合計	1,930百万円	3,938百万円
繰延税金資産(負債)の純額	698百万円	2,648百万円

## 2. 法定実効税率と税効果会計適用後の法人税等の負担率との差異の原因となった主な項目別の内訳

	前事業年度 (2023年3月31日)	当事業年度 (2024年3月31日)
法定実効税率	30.6%	30.6%
(調整)		
交際費等永久に損金に算入されない項目	0.5%	0.4%
受取配当金等永久に益金に算入されない項目	4.4%	6.2%
住民税均等割額	0.2%	0.2%
評価性引当額の増減	0.6%	0.4%
その他	0.3%	0.4%
税効果会計適用後の法人税等の負担率	27.2%	25.0%

## (収益認識関係)

顧客との契約から生じる収益を理解するための基礎となる情報は、財務諸表「注記事項(重要な会計方針)

7. 収益及び費用の計上基準」に記載のとおりであります。

## (重要な後発事象)

該当事項はありません。

【附属明細表】

【有形固定資産等明細表】

資産の種類	当期首残高 (百万円)	当期増加額 (百万円)	当期減少額 (百万円)	当期末残高 (百万円)	当期末減価 償却累計額 又は 償却累計額 (百万円)	当期償却額 (百万円)	差引当期末 残高 (百万円)
有形固定資産							
建物	1,092	24	20	1,095	540	51	554
構築物	13	-	1	12	12	0	0
機械及び装置	236	14	-	251	144	37	106
車両運搬具	22	-	0	22	19	2	3
工具、器具及び備品	466	7	3	470	443	21	27
土地	259	0	170	90	-	-	90
有形固定資産 計	2,091	46	196	1,942	1,160	113	782
無形固定資産							
ソフトウェア	3,791	310	67	4,033	3,299	263	733
諸施設利用権	16	-	7	8	1	-	7
無形固定資産 計	3,807	310	75	4,042	3,301	263	740

(注) 1. 有形固定資産の当期償却額113百万円の配賦区分は次のとおりであります。

(1) 売上原価 0百万円

(2) 販売費及び一般管理費 113百万円

2. 当期首残高及び当期末残高は、取得価額により記載しております。

【引当金明細表】

区分	当期首残高 (百万円)	当期増加額 (百万円)	当期減少額 (目的使用) (百万円)	当期減少額 (その他) (百万円)	当期末残高 (百万円)
貸倒引当金	623	101	78	465	181
賞与引当金	927	981	927	-	981
役員株式給付引当金	28	41	3	-	67
債務保証損失引当金	120	-	-	120	-

(注) 1. 貸倒引当金の当期減少額の「その他」は、債権の回収及び洗替による取崩額であります。

2. 債務保証損失引当金の当期減少額の「その他」は、債務保証先の財政状態等を勘案し、損失負担見込額を見直したことによる戻入額であります。

( 2 ) 【主な資産及び負債の内容】

連結財務諸表を作成しているため、記載を省略しております。

( 3 ) 【その他】

該当事項はありません。

## 第6【提出会社の株式事務の概要】

事業年度	4月1日から3月31日まで
定時株主総会	6月中
基準日	3月31日
剰余金の配当の基準日	9月30日、3月31日
1単元の株式数	100株
単元未満株式の買取り	
取扱場所	(特別口座) 東京都千代田区丸の内1丁目4番5号 三菱UFJ信託銀行株式会社 証券代行部
株主名簿管理人	(特別口座) 東京都千代田区丸の内1丁目4番5号 三菱UFJ信託銀行株式会社
取次所	_____
買取手数料	無料
公告掲載方法	当会社の公告方法は、電子公告とする。ただし、事故その他やむを得ない事由によって電子公告による公告をする事ができない場合は、日本経済新聞に掲載して行う。
株主に対する特典	該当事項なし

(注) 当社定款の定めにより、単元未満株主は、会社法第189条第2項各号に掲げる権利、株主の有する株式数に応じて募集株式の割当て及び募集新株予約権の割当てを受ける権利以外の権利を有しておりません。

## 第7【提出会社の参考情報】

### 1【提出会社の親会社等の情報】

当社は、金融商品取引法第24条の7第1項に規定する親会社等はありません。

### 2【その他の参考情報】

当事業年度の開始日から有価証券報告書提出日までの間に、次の書類を提出しております。

#### (1) 有価証券報告書及びその添付書類並びに確認書

事業年度 第105期(自 2022年4月1日 至 2023年3月31日) 2023年6月23日関東財務局長に提出

#### (2) 内部統制報告書及びその添付書類

2023年6月23日関東財務局長に提出

#### (3) 臨時報告書

2023年6月28日関東財務局長に提出

企業内容等の開示に関する内閣府令第19条第2項第9号の2(株主総会における議決権行使の結果)の規定に基づく臨時報告書であります。

#### (4) 四半期報告書及び確認書

第106期第1四半期(自 2023年4月1日 至 2023年6月30日) 2023年8月9日関東財務局長に提出

第106期第2四半期(自 2023年7月1日 至 2023年9月30日) 2023年11月14日関東財務局長に提出

第106期第3四半期(自 2023年10月1日 至 2023年12月31日) 2024年2月14日関東財務局長に提出

## 第二部【提出会社の保証会社等の情報】

該当事項はありません。

## 独立監査人の監査報告書及び内部統制監査報告書

2024年 6月26日

神鋼商事株式会社  
取締役会 御中

有限責任 あずさ監査法人  
東京事務所

指定有限責任社員 業務執行社員	公認会計士	秋	山	高	広
指定有限責任社員 業務執行社員	公認会計士	藪	前	弘	
指定有限責任社員 業務執行社員	公認会計士	原	田	大	輔

### < 連結財務諸表監査 >

#### 監査意見

当監査法人は、金融商品取引法第193条の2第1項の規定に基づく監査証明を行うため、「経理の状況」に掲げられている神鋼商事株式会社の2023年4月1日から2024年3月31日までの連結会計年度の連結財務諸表、すなわち、連結貸借対照表、連結損益計算書、連結包括利益計算書、連結株主資本等変動計算書、連結キャッシュ・フロー計算書、連結財務諸表作成のための基本となる重要な事項、その他の注記及び連結附属明細表について監査を行った。

当監査法人は、上記の連結財務諸表が、我が国において一般に公正妥当と認められる企業会計の基準に準拠して、神鋼商事株式会社及び連結子会社の2024年3月31日現在の財政状態並びに同日をもって終了する連結会計年度の経営成績及びキャッシュ・フローの状況を、全ての重要な点において適正に表示しているものと認める。

#### 監査意見の根拠

当監査法人は、我が国において一般に公正妥当と認められる監査の基準に準拠して監査を行った。監査の基準における当監査法人の責任は、「連結財務諸表監査における監査人の責任」に記載されている。当監査法人は、我が国における職業倫理に関する規定に従って、会社及び連結子会社から独立しており、また、監査人としてのその他の倫理上の責任を果たしている。当監査法人は、意見表明の基礎となる十分かつ適切な監査証拠を入手したと判断している。



監査上の主要な検討事項

監査上の主要な検討事項とは、当連結会計年度の連結財務諸表の監査において、監査人が職業的専門家として特に重要であると判断した事項である。監査上の主要な検討事項は、連結財務諸表全体に対する監査の実施過程及び監査意見の形成において対応した事項であり、当監査法人は、当該事項に対して個別に意見を表明するものではない。

監査上の主要な検討事項の内容及び決定理由	監査上の対応
<p>神鋼商事株式会社の連結貸借対照表に計上されている営業債権213,948百万円（受取手形及び売掛金194,452百万円、電子記録債権19,495百万円）には、神鋼商事株式会社の営業債権140,063百万円（受取手形及び売掛金130,097百万円、電子記録債権9,966百万円）が含まれており、連結貸借対照表に計上されている営業債権の65.5%を占めている。このうち1,218百万円は貸倒懸念債権に区分されているが、当該貸倒懸念債権に対する貸倒引当金は計上されていない。</p> <p>注記事項「（重要な会計上の見積り）当社の営業債権の回収可能性の評価」に記載されているとおり、神鋼商事株式会社では、債務弁済の延滞状況、取引先の財政状態及び経営成績等を総合的に検討して、営業債権を一般債権、貸倒懸念債権及び破産更生債権等の三つに区分し、債権区分に応じて回収不能見込額の見積りを行っている。</p> <p>上述のとおり、債権区分は複数の情報を基に総合的に検討し決定されるため、経営者による重要な判断を必要とする。</p> <p>また、貸倒懸念債権に対する貸倒引当金の算定にあたっては、取引先の財政状態、延滞期間、金融機関の支援状況、再建計画の実現可能性等を基に総合的な判断によって回収不能見込額を見積もるため、不確実性を伴い、経営者による重要な判断を必要とする。</p> <p>以上から、当監査法人は、神鋼商事株式会社の貸倒懸念債権に係る回収不能見込額の見積りの合理性が、当連結会計年度の連結財務諸表監査において特に重要であり、監査上の主要な検討事項に該当すると判断した。</p>	<p>当監査法人は、神鋼商事株式会社の貸倒懸念債権に係る回収不能見込額の見積りの合理性を評価するため、主に以下の手続を実施した。</p> <p>(1) 内部統制の評価</p> <p>神鋼商事株式会社の営業債権の評価に関連する内部統制の整備状況及び運用状況の有効性を評価した。評価にあたっては、特に以下に焦点を当てた。</p> <p>弁済期間別の債権明細表の正確性及び網羅性を担保するための、関連するITシステムの全般統制及び業務処理統制</p> <p>上記の債権明細表に基づいて営業債権の区分を判定する内部統制</p> <p>取引先の財政状態等に着目した営業債権の区分判定の基礎となる与信管理統制</p> <p>(2) 貸倒懸念債権に係る回収不能見込額の見積りの合理性の評価</p> <p>一般債権に区分された営業債権に貸倒懸念債権に区分すべき重要な債権が含まれているか否かを検討するため、弁済期日を超過している一般債権、及び与信管理を通じて財政状態に関する懸念が識別された取引先に対する一般債権を対象に、以下の手続を実施した。</p> <p>弁済期日の超過理由、回収予定日及び回収可能性の根拠についての経理担当者に対する質問、並びに関連資料の閲覧</p> <p>識別された財政状態に関する懸念の内容についての法務審査部担当者に対する質問、及び関連資料の閲覧</p> <p>当該債権に係る取引先の直近の決算書の閲覧、並びに直近の回収実績の確認</p> <p>また、貸倒懸念債権に区分された営業債権について、その回収不能見込額の見積りにあたって経営者が考慮した、取引先の財政状態、延滞期間に関する資料を閲覧した。その上で、当該資料の内容に照らして、貸倒引当金の計上の要否に関する経営者の判断の妥当性を検討した。</p>

## その他の記載内容

その他の記載内容は、有価証券報告書に含まれる情報のうち、連結財務諸表及び財務諸表並びにこれらの監査報告書以外の情報である。経営者の責任は、その他の記載内容を作成し開示することにある。また、監査役及び監査役会の責任は、その他の記載内容の報告プロセスの整備及び運用における取締役の職務の執行を監視することにある。

当監査法人の連結財務諸表に対する監査意見の対象にはその他の記載内容は含まれておらず、当監査法人はその他の記載内容に対して意見を表明するものではない。

連結財務諸表監査における当監査法人の責任は、その他の記載内容を通読し、通読の過程において、その他の記載内容と連結財務諸表又は当監査法人が監査の過程で得た知識との間に重要な相違があるかどうか検討すること、また、そのような重要な相違以外にその他の記載内容に重要な誤りの兆候があるかどうか注意を払うことにある。

当監査法人は、実施した作業に基づき、その他の記載内容に重要な誤りがあると判断した場合には、その事実を報告することが求められている。

その他の記載内容に関して、当監査法人が報告すべき事項はない。

## 連結財務諸表に対する経営者並びに監査役及び監査役会の責任

経営者の責任は、我が国において一般に公正妥当と認められる企業会計の基準に準拠して連結財務諸表を作成し適正に表示することにある。これには、不正又は誤謬による重要な虚偽表示のない連結財務諸表を作成し適正に表示するために経営者が必要と判断した内部統制を整備及び運用することが含まれる。

連結財務諸表を作成するに当たり、経営者は、継続企業の前提に基づき連結財務諸表を作成することが適切であるかどうかを評価し、我が国において一般に公正妥当と認められる企業会計の基準に基づいて継続企業に関する事項を開示する必要がある場合には当該事項を開示する責任がある。

監査役及び監査役会の責任は、財務報告プロセスの整備及び運用における取締役の職務の執行を監視することにある。

## 連結財務諸表監査における監査人の責任

監査人の責任は、監査人が実施した監査に基づいて、全体としての連結財務諸表に不正又は誤謬による重要な虚偽表示がないかどうかについて合理的な保証を得て、監査報告書において独立の立場から連結財務諸表に対する意見を表明することにある。虚偽表示は、不正又は誤謬により発生する可能性があり、個別に又は集計すると、連結財務諸表の利用者の意思決定に影響を与えると合理的に見込まれる場合に、重要性があると判断される。

監査人は、我が国において一般に公正妥当と認められる監査の基準に従って、監査の過程を通じて、職業的専門家としての判断を行い、職業的懐疑心を保持して以下を実施する。

- ・ 不正又は誤謬による重要な虚偽表示リスクを識別し、評価する。また、重要な虚偽表示リスクに対応した監査手続を立案し、実施する。監査手続の選択及び適用は監査人の判断による。さらに、意見表明の基礎となる十分かつ適切な監査証拠を入手する。
- ・ 連結財務諸表監査の目的は、内部統制の有効性について意見表明するためのものではないが、監査人は、リスク評価の実施に際して、状況に応じた適切な監査手続を立案するために、監査に関連する内部統制を検討する。
- ・ 経営者が採用した会計方針及びその適用方法の適切性、並びに経営者によって行われた会計上の見積りの合理性及び関連する注記事項の妥当性を評価する。
- ・ 経営者が継続企業を前提として連結財務諸表を作成することが適切であるかどうか、また、入手した監査証拠に基づき、継続企業の前提に重要な疑義を生じさせるような事象又は状況に関して重要な不確実性が認められるかどうか結論付ける。継続企業の前提に関する重要な不確実性が認められる場合は、監査報告書において連結財務諸表の注記事項に注意を喚起すること、又は重要な不確実性に関する連結財務諸表の注記事項が適切でない場合は、連結財務諸表に対して除外事項付意見を表明することが求められている。監査人の結論は、監査報告書日までに入手した監査証拠に基づいているが、将来の事象や状況により、企業は継続企業として存続できなくなる可能性がある。

- ・ 連結財務諸表の表示及び注記事項が、我が国において一般に公正妥当と認められる企業会計の基準に準拠しているかどうかとともに、関連する注記事項を含めた連結財務諸表の表示、構成及び内容、並びに連結財務諸表が基礎となる取引や会計事象を適正に表示しているかどうかを評価する。
- ・ 連結財務諸表に対する意見を表明するために、会社及び連結子会社の財務情報に関する十分かつ適切な監査証拠を入手する。監査人は、連結財務諸表の監査に関する指示、監督及び実施に関して責任がある。監査人は、単独で監査意見に対して責任を負う。

監査人は、監査役及び監査役会に対して、計画した監査の範囲とその実施時期、監査の実施過程で識別した内部統制の重要な不備を含む監査上の重要な発見事項、及び監査の基準で求められているその他の事項について報告を行う。

監査人は、監査役及び監査役会に対して、独立性についての我が国における職業倫理に関する規定を遵守したこと、並びに監査人の独立性に影響を与えると合理的に考えられる事項、及び阻害要因を除去又は軽減するためにセーフガードを講じている場合はその内容について報告を行う。

監査人は、監査役及び監査役会と協議した事項のうち、当連結会計年度の連結財務諸表の監査で特に重要であると判断した事項を監査上の主要な検討事項と決定し、監査報告書において記載する。ただし、法令等により当該事項の公表が禁止されている場合や、極めて限定的ではあるが、監査報告書において報告することにより生じる不利益が公共の利益を上回ると合理的に見込まれるため、監査人が報告すべきでないと判断した場合は、当該事項を記載しない。

## < 内部統制監査 >

### 監査意見

当監査法人は、金融商品取引法第193条の2第2項の規定に基づく監査証明を行うため、神鋼商事株式会社の2024年3月31日現在の内部統制報告書について監査を行った。

当監査法人は、神鋼商事株式会社が2024年3月31日現在の財務報告に係る内部統制は有効であると表示した上記の内部統制報告書が、我が国において一般に公正妥当と認められる財務報告に係る内部統制の評価の基準に準拠して、財務報告に係る内部統制の評価結果について、全ての重要な点において適正に表示しているものと認める。

### 監査意見の根拠

当監査法人は、我が国において一般に公正妥当と認められる財務報告に係る内部統制の監査の基準に準拠して内部統制監査を行った。財務報告に係る内部統制の監査の基準における当監査法人の責任は、「内部統制監査における監査人の責任」に記載されている。当監査法人は、我が国における職業倫理に関する規定に従って、会社及び連結子会社から独立しており、また、監査人としてのその他の倫理上の責任を果たしている。当監査法人は、意見表明の基礎となる十分かつ適切な監査証拠を入手したと判断している。

### 内部統制報告書に対する経営者並びに監査役及び監査役会の責任

経営者の責任は、財務報告に係る内部統制を整備及び運用し、我が国において一般に公正妥当と認められる財務報告に係る内部統制の評価の基準に準拠して内部統制報告書を作成し適正に表示することにある。

監査役及び監査役会の責任は、財務報告に係る内部統制の整備及び運用状況を監視、検証することにある。

なお、財務報告に係る内部統制により財務報告の虚偽の記載を完全には防止又は発見することができない可能性がある。

### 内部統制監査における監査人の責任

監査人の責任は、監査人が実施した内部統制監査に基づいて、内部統制報告書に重要な虚偽表示がないかどうかについて合理的な保証を得て、内部統制監査報告書において独立の立場から内部統制報告書に対する意見を表明することにある。

監査人は、我が国において一般に公正妥当と認められる財務報告に係る内部統制の監査の基準に従って、監査の過程を通じて、職業的専門家としての判断を行い、職業的懐疑心を保持して以下を実施する。

- ・ 内部統制報告書における財務報告に係る内部統制の評価結果について監査証拠を入手するための監査手続を実施する。内部統制監査の監査手続は、監査人の判断により、財務報告の信頼性に及ぼす影響の重要性に基づいて選択及び適用される。
- ・ 財務報告に係る内部統制の評価範囲、評価手続及び評価結果について経営者が行った記載を含め、全体としての内部統制報告書の表示を検討する。
- ・ 内部統制報告書における財務報告に係る内部統制の評価結果に関する十分かつ適切な監査証拠を入手する。監査人は、内部統制報告書の監査に関する指示、監督及び実施に関して責任がある。監査人は、単独で監査意見に対して責任を負う。

監査人は、監査役及び監査役会に対して、計画した内部統制監査の範囲とその実施時期、内部統制監査の実施結果、識別した内部統制の開示すべき重要な不備、その是正結果、及び内部統制の監査の基準で求められているその他の事項について報告を行う。

監査人は、監査役及び監査役会に対して、独立性についての我が国における職業倫理に関する規定を遵守したこと、並びに監査人の独立性に影響を与えると合理的に考えられる事項、及び阻害要因を除去又は軽減するためにセーフガードを講じている場合はその内容について報告を行う。

< 報酬関連情報 >

当監査法人及び当監査法人と同一のネットワークに属する者に対する、会社及び子会社の監査証明業務に基づく報酬及び非監査業務に基づく報酬の額は、「提出会社の状況」に含まれるコーポレート・ガバナンスの状況等（3）【監査の状況】に記載されている。

利害関係

会社及び連結子会社と当監査法人又は業務執行社員との間には、公認会計士法の規定により記載すべき利害関係はない。

以 上

- 
- (注) 1. 上記の監査報告書の原本は当社(有価証券報告書提出会社)が別途保管しております。  
2. X B R L データは監査の対象には含まれていません。

## 独立監査人の監査報告書

2024年 6月26日

神鋼商事株式会社  
取締役会 御中

有限責任 あずさ監査法人  
東京事務所

指定有限責任社員 業務執行社員	公認会計士	秋	山	高	広
指定有限責任社員 業務執行社員	公認会計士	藪	前	弘	
指定有限責任社員 業務執行社員	公認会計士	原	田	大	輔

### < 財務諸表監査 >

#### 監査意見

当監査法人は、金融商品取引法第193条の2第1項の規定に基づく監査証明を行うため、「経理の状況」に掲げられている神鋼商事株式会社の2023年4月1日から2024年3月31日までの第106期事業年度の財務諸表、すなわち、貸借対照表、損益計算書、株主資本等変動計算書、重要な会計方針、その他の注記及び附属明細表について監査を行った。

当監査法人は、上記の財務諸表が、我が国において一般に公正妥当と認められる企業会計の基準に準拠して、神鋼商事株式会社の2024年3月31日現在の財政状態及び同日をもって終了する事業年度の経営成績を、全ての重要な点において適正に表示しているものと認める。

#### 監査意見の根拠

当監査法人は、我が国において一般に公正妥当と認められる監査の基準に準拠して監査を行った。監査の基準における当監査法人の責任は、「財務諸表監査における監査人の責任」に記載されている。当監査法人は、我が国における職業倫理に関する規定に従って、会社から独立しており、また、監査人としてのその他の倫理上の責任を果たしている。当監査法人は、意見表明の基礎となる十分かつ適切な監査証拠を入手したと判断している。

## 監査上の主要な検討事項

監査上の主要な検討事項とは、当事業年度の財務諸表の監査において、監査人が職業的専門家として特に重要であると判断した事項である。監査上の主要な検討事項は、財務諸表全体に対する監査の実施過程及び監査意見の形成において対応した事項であり、当監査法人は、当該事項に対して個別に意見を表明するものではない。

(貸倒懸念債権に係る回収不能見込額の見積りの合理性)

個別財務諸表の監査報告書に記載すべき監査上の主要な検討事項「貸倒懸念債権に係る回収不能見込額の見積りの合理性」は、連結財務諸表の監査報告書に記載されている監査上の主要な検討事項「神鋼商事株式会社の貸倒懸念債権に係る回収不能見込額の見積りの合理性」と実質的に同一の内容である。このため、個別財務諸表の監査報告書では、これに関する記載を省略している。

## その他の記載内容

その他の記載内容は、有価証券報告書に含まれる情報のうち、連結財務諸表及び財務諸表並びにこれらの監査報告書以外の情報である。経営者の責任は、その他の記載内容を作成し開示することにある。また、監査役及び監査役会の責任は、その他の記載内容の報告プロセスの整備及び運用における取締役の職務の執行を監視することにある。

当監査法人の財務諸表に対する監査意見の対象にはその他の記載内容は含まれておらず、当監査法人はその他の記載内容に対して意見を表明するものではない。

財務諸表監査における当監査法人の責任は、その他の記載内容を通読し、通読の過程において、その他の記載内容と財務諸表又は当監査法人が監査の過程で得た知識との間に重要な相違があるかどうか検討すること、また、そのような重要な相違以外にその他の記載内容に重要な誤りの兆候があるかどうか注意を払うことにある。

当監査法人は、実施した作業に基づき、その他の記載内容に重要な誤りがあると判断した場合には、その事実を報告することが求められている。

その他の記載内容に関して、当監査法人が報告すべき事項はない。

## 財務諸表に対する経営者並びに監査役及び監査役会の責任

経営者の責任は、我が国において一般に公正妥当と認められる企業会計の基準に準拠して財務諸表を作成し適正に表示することにある。これには、不正又は誤謬による重要な虚偽表示のない財務諸表を作成し適正に表示するために経営者が必要と判断した内部統制を整備及び運用することが含まれる。

財務諸表を作成するに当たり、経営者は、継続企業的前提に基づき財務諸表を作成することが適切であるかどうかを評価し、我が国において一般に公正妥当と認められる企業会計の基準に基づいて継続企業に関する事項を開示する必要がある場合には当該事項を開示する責任がある。

監査役及び監査役会の責任は、財務報告プロセスの整備及び運用における取締役の職務の執行を監視することにある。

## 財務諸表監査における監査人の責任

監査人の責任は、監査人が実施した監査に基づいて、全体としての財務諸表に不正又は誤謬による重要な虚偽表示がないかどうかについて合理的な保証を得て、監査報告書において独立の立場から財務諸表に対する意見を表明することにある。虚偽表示は、不正又は誤謬により発生する可能性があり、個別に又は集計すると、財務諸表の利用者の意思決定に影響を与えると合理的に見込まれる場合に、重要性があると判断される。

監査人は、我が国において一般に公正妥当と認められる監査の基準に従って、監査の過程を通じて、職業的専門家としての判断を行い、職業的懐疑心を保持して以下を実施する。

- ・ 不正又は誤謬による重要な虚偽表示リスクを識別し、評価する。また、重要な虚偽表示リスクに対応した監査手続を立案し、実施する。監査手続の選択及び適用は監査人の判断による。さらに、意見表明の基礎となる十分かつ適切な監査証拠を入手する。
- ・ 財務諸表監査の目的は、内部統制の有効性について意見表明するためのものではないが、監査人は、リスク評価の実施に際して、状況に応じた適切な監査手続を立案するために、監査に関連する内部統制を検討する。

- ・ 経営者が採用した会計方針及びその適用方法の適切性、並びに経営者によって行われた会計上の見積りの合理性及び関連する注記事項の妥当性を評価する。
- ・ 経営者が継続企業を前提として財務諸表を作成することが適切であるかどうか、また、入手した監査証拠に基づき、継続企業の前提に重要な疑義を生じさせるような事象又は状況に関して重要な不確実性が認められるかどうか結論付ける。継続企業の前提に関する重要な不確実性が認められる場合は、監査報告書において財務諸表の注記事項に注意を喚起すること、又は重要な不確実性に関する財務諸表の注記事項が適切でない場合は、財務諸表に対して除外事項付意見を表明することが求められている。監査人の結論は、監査報告書日までに入手した監査証拠に基づいているが、将来の事象や状況により、企業は継続企業として存続できなくなる可能性がある。
- ・ 財務諸表の表示及び注記事項が、我が国において一般に公正妥当と認められる企業会計の基準に準拠しているかどうかとともに、関連する注記事項を含めた財務諸表の表示、構成及び内容、並びに財務諸表が基礎となる取引や会計事象を適正に表示しているかどうかを評価する。

監査人は、監査役及び監査役会に対して、計画した監査の範囲とその実施時期、監査の実施過程で識別した内部統制の重要な不備を含む監査上の重要な発見事項、及び監査の基準で求められているその他の事項について報告を行う。

監査人は、監査役及び監査役会に対して、独立性についての我が国における職業倫理に関する規定を遵守したこと、並びに監査人の独立性に影響を与えると合理的に考えられる事項、及び阻害要因を除去又は軽減するためにセーフガードを講じている場合はその内容について報告を行う。

監査人は、監査役及び監査役会と協議した事項のうち、当事業年度の財務諸表の監査で特に重要であると判断した事項を監査上の主要な検討事項と決定し、監査報告書において記載する。ただし、法令等により当該事項の公表が禁止されている場合や、極めて限定的ではあるが、監査報告書において報告することにより生じる不利益が公共の利益を上回ると合理的に見込まれるため、監査人が報告すべきでないと判断した場合は、当該事項を記載しない。

#### < 報酬関連情報 >

報酬関連情報は、連結財務諸表の監査報告書に記載されている。

#### 利害関係

会社と当監査法人又は業務執行社員との間には、公認会計士法の規定により記載すべき利害関係はない。

以 上

- 
- (注) 1 . 上記の監査報告書の原本は当社(有価証券報告書提出会社)が別途保管しております。  
2 . X B R L データは監査の対象には含まれていません。