

【表紙】

【提出書類】 有価証券報告書

【根拠条文】 金融商品取引法第24条第1項

【提出先】 関東財務局長

【提出日】 2022年6月24日

【事業年度】 第210期(自2021年4月1日至2022年3月31日)

【会社名】 株式会社山形銀行

【英訳名】 The Yamagata Bank, Ltd.

【代表者の役職氏名】 取締役頭取 長谷川 吉 茂

【本店の所在の場所】 山形県山形市七日町三丁目1番2号
(本店建替えのため一時移転し、実際の業務は下記の場所で行っております。)
山形県山形市旅籠町二丁目2番31号

【電話番号】 山形(023)623局1221番(大代表)

【事務連絡者氏名】 取締役経営企画部長 笹 浩 行

【最寄りの連絡場所】 東京都中央区京橋二丁目2番8号
株式会社山形銀行東京事務所

【電話番号】 東京(03)3567局1868番(代表)

【事務連絡者氏名】 東京事務所長 大 山 博 史

【縦覧に供する場所】 株式会社山形銀行 東京支店
(東京都中央区京橋二丁目2番8号)
株式会社 東京証券取引所
(東京都中央区日本橋兜町2番1号)

第一部 【企業情報】

第1 【企業の概況】

1 【主要な経営指標等の推移】

(1) 当連結会計年度の前4連結会計年度及び当連結会計年度に係る次に掲げる主要な経営指標等の推移

		2017年度	2018年度	2019年度	2020年度	2021年度
		(自2017年 4月1日 至2018年 3月31日)	(自2018年 4月1日 至2019年 3月31日)	(自2019年 4月1日 至2020年 3月31日)	(自2020年 4月1日 至2021年 3月31日)	(自2021年 4月1日 至2022年 3月31日)
連結経常収益	百万円	42,488	47,354	44,041	41,225	44,026
連結経常利益	百万円	7,138	5,962	4,634	4,838	5,489
親会社株主に帰属する 当期純利益	百万円	4,988	4,020	2,537	2,852	3,398
連結包括利益	百万円	5,077	464	7,997	15,056	4,604
連結純資産額	百万円	157,442	156,761	147,706	161,812	155,628
連結総資産額	百万円	2,618,179	2,576,980	2,653,119	3,128,968	3,538,352
1株当たり純資産額	円	4,825.85	4,804.85	4,526.62	4,957.12	4,861.13
1株当たり当期純利益	円	153.04	123.36	77.86	87.50	104.86
潜在株式調整後 1株当たり当期純利益	円	136.52	110.01			
自己資本比率	%	6.0	6.1	5.6	5.2	4.4
連結自己資本利益率	%	3.21	2.56	1.67	1.85	2.14
連結株価収益率	倍	15.38	15.97	17.20	12.98	8.27
営業活動による キャッシュ・フロー	百万円	52,166	46,581	100,034	440,197	450,231
投資活動による キャッシュ・フロー	百万円	19,341	55,435	96,695	132,936	194,680
財務活動による キャッシュ・フロー	百万円	1,148	1,146	12,162	981	1,536
現金及び現金同等物 の期末残高	百万円	76,764	84,472	75,649	381,927	635,940
従業員数 [外、平均臨時従業員数]	人	1,371 [743]	1,361 [711]	1,307 [697]	1,300 [670]	1,257 [664]

- (注) 1. 2017年6月23日開催の第205期定時株主総会決議により、2017年10月1日付で普通株式5株につき1株の割合で株式併合を実施しましたが、2017年度の期首に当該株式併合が行われたと仮定し、1株当たり純資産額、1株当たり当期純利益及び潜在株式調整後1株当たり当期純利益を算定しております。
2. 1株当たり情報の算定の基礎は、「第5 経理の状況」中、1「(1)連結財務諸表」の「1株当たり情報」に記載しております。
3. 2019年度、2020年度及び2021年度の潜在株式調整後1株当たり当期純利益は、潜在株式が存在しないため記載しておりません。
4. 自己資本比率は、(期末純資産の部合計 期末非支配株主持分)を期末資産の部の合計で除して算出しております。

(2) 当行の当事業年度の前4事業年度及び当事業年度に係る主要な経営指標等の推移

回次		第206期	第207期	第208期	第209期	第210期
決算年月		2018年3月	2019年3月	2020年3月	2021年3月	2022年3月
経常収益	百万円	36,146	40,406	37,118	34,581	37,331
経常利益	百万円	6,367	5,079	3,892	4,329	4,749
当期純利益	百万円	4,274	3,478	2,151	2,732	3,110
資本金	百万円	12,008	12,008	12,008	12,008	12,008
発行済株式総数	千株	34,000	34,000	34,000	34,000	32,500
純資産額	百万円	150,562	150,105	141,122	153,530	146,021
総資産額	百万円	2,606,108	2,563,681	2,639,508	3,114,655	3,523,263
預金残高	百万円	2,209,410	2,215,161	2,269,022	2,581,043	2,709,491
貸出金残高	百万円	1,735,529	1,707,716	1,721,894	1,748,110	1,716,804
有価証券残高	百万円	733,811	677,885	758,994	902,416	1,088,499
1株当たり純資産額	円	4,619.35	4,605.49	4,329.58	4,708.23	4,566.05
1株当たり配当額 (内1株当たり中間配当額)	円	21.00 (3.50)	35.00 (17.50)	30.00 (15.00)	30.00 (15.00)	35.00 (15.00)
1株当たり当期純利益	円	131.15	106.72	66.02	83.81	95.99
潜在株式調整後 1株当たり当期純利益	円	117.00	95.18			
自己資本比率	%	5.8	5.9	5.3	4.9	4.1
自己資本利益率	%	2.87	2.31	1.48	1.85	2.08
株価収益率	倍	17.95	18.46	20.28	13.55	9.03
配当性向	%	26.69	32.80	45.44	35.79	36.46
従業員数 [外、平均臨時従業員数]	人	1,214 [707]	1,213 [685]	1,184 [677]	1,172 [649]	1,130 [641]
株主総利回り (比較指標：配当込みTOPIX)	%	98.52 (115.87)	84.12 (110.03)	59.34 (99.57)	52.21 (141.53)	42.56 (144.34)
最高株価	円	2,700 (540)	2,617	2,040	1,449	1,164
最低株価	円	2,243 (476)	1,832	854	983	796

- (注) 1. 2022年3月15日に自己株式1,500千株を消却し、これに伴い発行済株式総数は32,500千株となっております。
2. 2017年10月1日付で普通株式5株につき1株の割合で株式併合を実施しましたが、第206期(2018年3月)の期首に当該株式併合が行われたと仮定し、1株当たり純資産額、1株当たり当期純利益、潜在株式調整後1株当たり当期純利益を算定しております。
3. 2017年10月1日付で普通株式5株につき1株の割合で株式併合を実施しましたが、第206期(2018年3月)の1株当たり配当額21.00円は、中間配当額3.50円と期末配当額17.50円の合計となり、中間配当額3.50円は株式併合前の配当額、期末配当額17.50円は株式併合後の配当額であります。
4. 第210期(2022年3月)中間配当についての取締役会決議は2021年11月10日に行いました。
5. 第208期(2020年3月)、第209期(2021年3月)及び第210期(2022年3月)の潜在株式調整後1株当たり当期純利益は、潜在株式が存在しないため記載しておりません。
6. 自己資本比率は、期末純資産の部合計を期末資産の部の合計で除して算出しております。
7. 株主総利回りは、第205期(2017年3月)の末日における当行株価および配当込みTOPIXを基準として算出しております。
8. 最高・最低株価は、東京証券取引所市場第一部におけるものであります。
9. 2017年10月1日付で普通株式5株につき1株の割合で株式併合を実施しましたが、第206期(2018年3月)の株価については、株式併合後の最高・最低株価を記載し、株式併合前の最高・最低株価は()にて記載しております。

2 【沿革】

1896年4月14日	両羽銀行設立(資本金30万円)
1897年6月30日	第八十一国立銀行業務継承
1943年3月1日	山形商業銀行を合併
1944年3月31日	山形貯蓄銀行を合併
1965年4月1日	「山形銀行」に行名改称
1968年4月1日	外国為替業務取扱開始
1973年10月15日	東京証券取引所市場第二部に上場 (1975年3月1日市場第一部に上場)
1974年11月1日	山形保証サービス株式会社(現山銀保証サービス株式会社)設立
1976年2月16日	全店オンラインシステム完成 (1983年8月22日第二次オンラインシステム稼働) (1991年1月21日第三次オンラインシステム情報系システム稼働) (1994年5月6日第三次オンラインシステム勘定系システム稼働)
1976年4月8日	山銀リース株式会社設立
1979年8月11日	山銀ビジネスサービス株式会社設立
1983年4月9日	国債等公共債の窓口販売業務取扱開始
1985年4月1日	海外コルレス業務取扱開始 (1988年2月9日包括コルレス業務認可取得)
1985年6月1日	公共債ディーリング業務取扱開始
1988年4月13日	国内発行コマースシャルペーパー業務取扱開始
1989年6月15日	担保附社債信託法に基づく受託業務取扱開始
1990年3月14日	山銀システムサービス株式会社設立
1991年6月21日	やまぎんディーシーカード株式会社(現やまぎんカードサービス株式会社)設立
1993年1月18日	共同バンクPOSサービス業務取扱開始
1994年1月4日	信託代理店業務取扱開始
1996年4月3日	やまぎんキャピタル株式会社設立
1998年12月1日	投資信託の窓口販売業務取扱開始
2001年4月2日	損害保険商品の窓口販売業務取扱開始
2002年10月1日	生命保険商品の窓口販売業務取扱開始 確定拠出年金<個人型>取扱開始
2003年7月1日	生命保険商品の窓口販売業務取扱の追加 定額個人年金保険新規商品取扱開始
2005年1月4日	「じゅうだん会」共同版システム稼働
2005年4月1日	証券仲介業務取扱開始
2007年9月30日	やまぎんジェーシーピーカード株式会社(現木の実管財株式会社)を子会社化
2010年3月19日	木の実管財株式会社のクレジット事業をやまぎんカードサービス株式会社に吸収分割
2010年4月1日	木の実管財株式会社の信用保証事業を山銀保証サービス株式会社に吸収分割
2016年6月23日	監査等委員会設置会社へ移行
2018年7月1日	山銀ビジネスサービス株式会社を株式会社山形銀行に吸収合併
2019年12月9日	TRYパートナーズ株式会社設立
2022年1月14日	やまがた協創パートナーズ株式会社設立

(2022年6月24日現在 店舗数84か店、うち出張所1か店)

3 【事業の内容】

当行グループ（当行及び連結子会社）は、当行、連結子会社8社で構成され、銀行業務を中心に、リース業務、信用保証業務などの金融サービスに係る事業を行っております。なお、事業の区分は「第5 経理の状況 1(1)連結財務諸表 注記事項」に掲げるセグメントの区分と同一であります。

当行グループの事業系統図

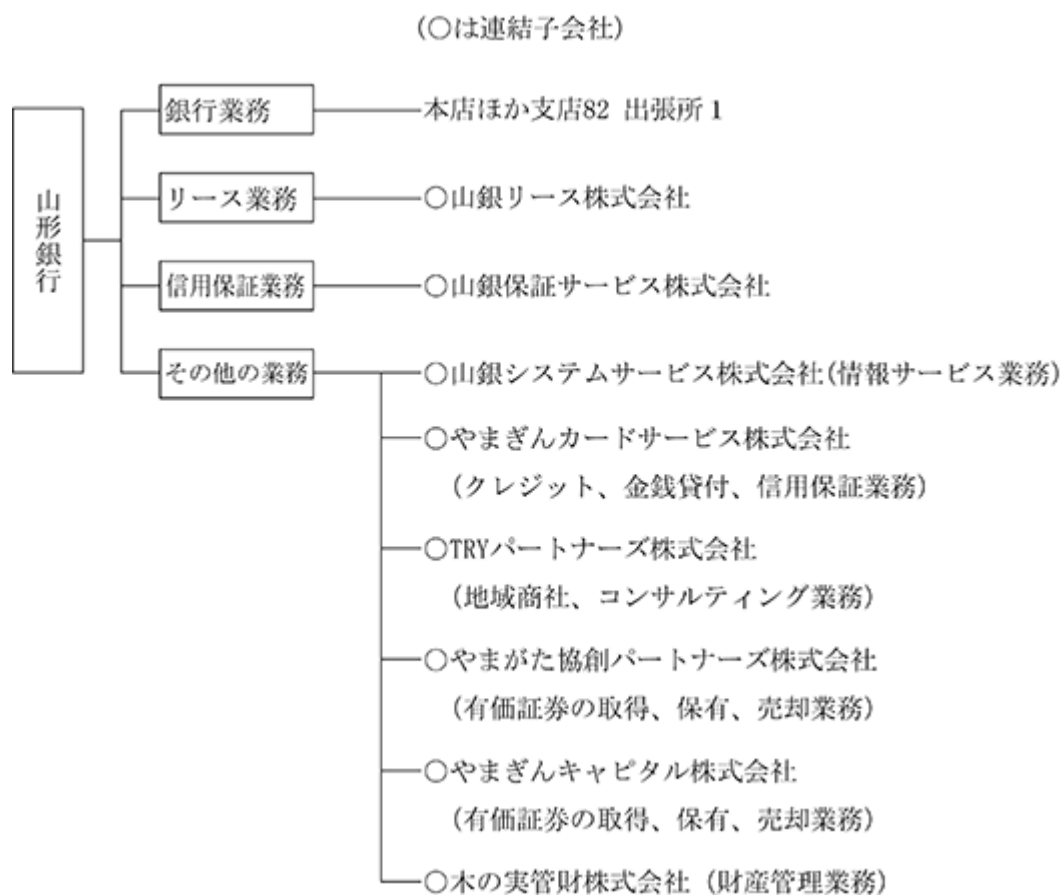

4 【関係会社の状況】

名称	住所	資本金又は出資金 (百万円)	主要な事業の内容	議決権の所有(又は被所有)割合(%)	当行との関係内容				
					役員の兼任等 (人)	資金援助	営業上の取引	設備の賃貸借	業務提携
(連結子会社) 山銀保証サービス株式会社	山形県 山形市	20	信用保証業	100.0 ()	7 (7)		預金取引		
山銀リース株式会社	山形県 山形市	30	リース業	100.0 ()	7 (7)		預金取引 金銭貸借	建物賃借	
山銀システムサービス株式会社	山形県 山形市	20	その他事業	100.0 ()	8 (7)		預金取引	建物賃借	
やまぎんカードサービス株式会社	山形県 山形市	30	その他事業	100.0 ()	7 (7)		預金取引 金銭貸借		
TRYパートナーズ株式会社	山形県 山形市	100	その他事業	100.0 ()	8 (7)		預金取引	建物賃借	
やまがた協創パートナーズ株式会社	山形県 山形市	100	その他事業	100.0 ()	2 (0)		預金取引	建物賃借	
やまぎんキャピタル株式会社	山形県 山形市	100	その他事業	30.0 (25.0)	9 (8)		預金取引 金銭貸借	建物賃借	
木の実管財株式会社	山形県 山形市	10	その他事業	93.7 (2.5)	3 (2)		預金取引		

- (注) 1. 「主要な事業の内容」欄には、セグメント情報に記載された名称を記載しております。
2. 「議決権の所有(又は被所有)割合」欄の()内は子会社による間接所有の割合(内書き)であります。
3. 「当行との関係内容」の「役員の兼任等」欄の()内は、当行の役員(内書き)であります。
4. 山銀リース株式会社については、当連結会計年度における連結財務諸表の経常収益に占める当社の経常収益(連結会社相互間の内部経常収益を除く)の割合が100分の10を超えておりますが、セグメント情報における「リース業務」の経常収益に占める当社の経常収益(セグメント間の内部経常収益を含む)の割合が100分の90を超えているため、主要な損益情報等の記載を省略しております。
5. やまがた協創パートナーズ株式会社は、2022年1月14日設立、2022年4月1日に開業しております。

5 【従業員の状況】

(1) 連結会社における従業員数

2022年3月31日現在

セグメントの名称	銀行業	リース業	信用保証業	その他事業	合計
従業員数(人)	1,130 [641]	37 []	16 []	74 [23]	1,257 [664]

- (注) 1. 従業員数は、嘱託及び臨時従業員655人を含んでおりません。
2. 臨時従業員数は、[]内に年間の平均人員を外書きで記載しております。

(2) 当行の従業員数

2022年3月31日現在

従業員数(人)	平均年齢(歳)	平均勤続年数(年)	平均年間給与(千円)
1,130 [641]	40.5	17.5	6,284

- (注) 1. 従業員数は、嘱託及び臨時従業員631人を含んでおりません。
2. 臨時従業員数は、[]内に年間の平均人員を外書きで記載しております。
3. 平均年間給与は、賞与及び基準外賃金を含んでおります。
4. 当行の従業員組合は、山形銀行従業員組合と称し、組合員数は902人であります。労使間においては特記すべき事項はありません。

第2 【事業の状況】

1 【経営方針、経営環境及び対処すべき課題等】

以下の記載における将来に関する事項は、有価証券報告書提出日現在において当行グループ（当行及び連結子会社）が判断したものであります。

(1) 会社の経営の基本方針

経営理念	地域とともに成長発展し すべてのお客さまにご満足をいただき 行員に安定と機会を与える
------	--

当行は上記経営理念のもと、「地域の皆さま」、「お客さま」、「株主の皆さま」、「従業員」などのステークホルダーを重視した経営を行うとともに、「安全・安心」の銀行として、より一層の信頼を確保することを基本方針としております。

(2) 中長期的な経営戦略

人口減少や低金利環境の長期化に加え、新型コロナウイルス感染症の感染再拡大や資源価格の高騰など、これまで以上に厳しい環境が予想されるなか、持続可能なビジネスモデルを確立するためには、長期的な取り組みとして、「地方創生等による持続可能な地域社会の構築」及び「お客さま本位のビジネスと付加価値創造」の実現が必要不可欠です。

当行は2021年4月に、10年後に目指す姿として、「お客さまの価値を共に創造し、地域ポテンシャルを最大化する金融・産業参画型ハイブリッドカンパニー」を長期ビジョンに掲げ、それに向けた第20次長期経営計画「Transform」（2021年4月～2024年3月）を策定しております。地域の課題解決のため、金融領域にとどまらず、企業との連携・事業への出資等を通じ、産業領域への参画を深めることで、総合的なソリューションを提供できるビジネスモデルの構築を目指します。

なお、第20次長期経営計画「Transform」は、長期ビジョンに向けた10年間の第1フェーズと位置づけ、コロナ禍への対応と同時に、ハイブリッドカンパニーへの挑戦として、ビジョンにつながる各種施策に取り組んでおります。本計画では、「Transform」をテーマとし、以下の重点戦略の遂行により、これまで以上に地域価値の創造に努めてまいります。

《第20次長期経営計画「Transform」4つの重点戦略》

1. コロナ禍・ポストコロナでのお客さまに寄り添った支援
2. コンサルティングビジネス強化と事業領域拡大に向けた取り組み
3. 質の高いサービスを提供するための構造改革とコストマネジメント
（店舗ネットワーク改革・デジタル戦略・事務改革）
4. 有価証券運用、リスク管理の高度化とリスクアペタイト・フレームワークの活用

また、当行は2021年12月に、当行グループにおけるサステナビリティを巡る課題への取り組みを一層強化するため、「サステナビリティ方針」を策定しております。引き続き、地域の課題解決に真摯に取り組み、持続可能な地域社会の実現に貢献していくとともに、当行の中長期的な企業価値の向上を目指してまいります。

山形銀行 第20次長期経営計画 Transform

経営理念

地域とともに成長発展し
すべてのお客さまにご満足をいただき
行員に安定と機会を与える

サステナビリティ方針

山形銀行グループは、「地域とともに成長発展する」という経営理念のもと、地域の成長に責任を持つ企業として地域の課題解決に真摯に取り組むことで、持続可能な地域社会の実現に貢献してまいります。

2030年 長期ビジョン

お客さまの価値を共に創造し、
地域ポテンシャルを最大化する
金融・産業参画型ハイブリッドカンパニー

実現する価値

持続可能な地域社会の構築
(地方創生や地域経済の再生・発展)

お客さま本位のビジネスと
付加価値創造

フェーズ3 新たなビジネスモデルの確立

2024年 フェーズ2 ハイブリッドの実現

2021年 フェーズ1 コロナ禍への対応とハイブリッドへの挑戦



第20次長期経営計画 Transform

期間：2021年4月～2024年3月(3カ年)

重点戦略

1. コロナ禍・ポストコロナでのお客さまに寄り添った支援
2. コンサルティングビジネス強化と事業領域拡大に向けた取り組み
3. 質の高いサービスを提供するための構造改革とコストマネジメント
(店舗ネットワーク改革・デジタル戦略・事務改革)
4. 有価証券運用、リスク管理の高度化とリスクアペタイト・フレームワークの活用

重点戦略 1

コロナ禍・ポストコロナでのお客さまに寄り添った支援

足許のコロナ禍において、引き続き、お客さまの資金繰り支援に注力するとともに、山形の発展に責任を持つ企業として、経営改善や事業継続支援等、課題解決に向けたソリューションを提供してまいります。

重点戦略 2

コンサルティングビジネス強化と事業領域拡大に向けた取り組み

現状の「総合金融ビジネス」は引き続きコアビジネスとして追求していくとともに、コンサルティング能力を強化していくことで、産業創造・参画型のビジネスモデルを目指します。

当行がこれまで実践してきた「山形成長戦略」「ものづくり支援」「事業承継・M&A」「プライベートバンキング」「企業再生支援」などの取り組みを、全行を挙げた戦略として統合し、地域産業規模にまで強化してまいります。

重点戦略 3

質の高いサービスを提供するための構造改革とコストマネジメント（店舗ネットワーク改革・デジタル戦略・事務改革）

店舗ネットワークの最適化を図るとともに、広域型営業体制として、ブロック統括店に営業人員を集約することで、お客さまに提供するコンサルティング機能の高度化に取り組んでまいります。

デジタル技術を活用し、非対面チャネル等によるお客さまの利便性を向上するとともに、事務の効率化及びワークスタイルの変化を実現してまいります。

事務改革では、お客さまの手続きの簡素化や営業店の受付事務の軽量化、不採算事務の削減、本部集中業務の拡大に取り組んでまいります。

経費削減策として、削減ポテンシャルの高い重要テーマを中心に、トップダウンアプローチによりコストマネジメントに取り組んでまいります。

重点戦略 4

有価証券運用、リスク管理の高度化とリスクアペタイト・フレームワークの活用

有価証券の運用とリスク管理の高度化によって、収益力を強化してまいります。多様なリスクテイクによるベアスライン収益の底上げなど、金融市場の見通しを踏まえたポートフォリオ運用の構築により、中期的な評価益の増加を目指します。

リスク管理では、多様なリスクテイクによる市場部門の収益増強に向けて、リスクマネジメントに十分な組織体制を構築するために、運用規模拡大に相応しい体制を整備してまいります。また、リスクアペタイト・フレームワークを通じた経営陣ならびに所管部とのリスクコミュニケーションを拡充し、フォワードルッキングな視点で「取るリスク・取らないリスク」を明確化したマネジメントにより、長期的収益の安定確保と財務の健全性を目指します。

また、重点戦略を支える取り組みとして、主要施策を大きく以下の3つに分け、11個の各テーマについて施策を展開してまいります。

《主要施策》

・提供価値：高品質・高付加価値サービス	付加価値の高い融資の推進 コンサルティングビジネスの強化 地域産業発展のための事業領域拡大
・仕組み：事業構造と体質の強化	戦略的店舗ネットワーク改革と収益基盤強化 コストマネジメント・経営リソースの捻出 デジタル化の推進 有価証券運用・リスクマネジメントの強化
・根幹：成長と変革の土台構築	プロフェッショナル人財の育成と活用 経営管理態勢の強化 SDGs / ESGへの取り組み 組織・企業風土・ガバナンス体制の向上

(3) 経営上の目標の達成状況を判断するための客観的な指標等

第20次長期経営計画「Transform」のもと、以下の指標を目標とし、各種施策に取り組んでおります。

目標とする指標	算出方法	当該指標を利用する理由
コア業務純益	実質業務純益 - 債券関係損益 - 金融派生商品損益（債券関係）	事業の収益性を追求するため
当期純利益（当行単体）	財務諸表上の数値	
コアOHR（当行単体）	経費 ÷ コア業務粗利益	
総貸出金残高	財務諸表上の数値	業容の質的向上を追求するため
総資金利鞘	資金運用利回 - 資金調達利回	事業の収益性を追求するため
自己資本比率（国内基準、当行単体）	自己資本の額 ÷ リスク・アセット等の額	経営の安全性を追求するため

設定した目標値等

目標とする指標	目標数値（2023年度）	実績（2021年度）
コア業務純益	60億円	90億円
当期純利益（当行単体）	25億円	31億円
コアOHR（当行単体）	80%未満	69.59%
総貸出金残高	1兆7,000億円	1兆7,168億円
総資金利鞘	プラスを維持	0.21%
自己資本比率（国内基準、当行単体）	9%以上維持	9.94%

(4) TCFD提言への取り組み

開示推奨項目である「ガバナンス」「戦略」「リスク管理」「指標と目標」の取組状況は以下のとおりです。

<ガバナンス>

- ・当行グループはサステナビリティ方針を制定しており、持続可能な地域社会の実現に貢献してまいります。
- ・経営における推進体制として、常務会としてサステナビリティ会議（議長：頭取）を設置し、気候変動を含むサステナビリティに係る取り組みなどを定期的（3カ月ごと）に報告・協議する体制を構築しております。
- ・取締役会の監督体制として、気候変動を含むサステナビリティに係る取り組み状況等は、年2回以上定期的に取締役会に報告し、取締役（社外取締役を含む）が監督する体制を構築しております。
- ・実務レベルの推進体制として、経営企画部内にサステナビリティ推進室を設置し、気候変動を含むサステナビリティに関する施策を立案・統括する体制を構築しております。

<戦略>

- ・サステナビリティ方針のなかで気候変動対応を重要課題の一つと位置づけており、機会およびリスクの観点から取り組みを進めております。
- ・当行は「環境・社会に配慮した投融資方針」を制定しており、気候変動リスクを低減する省エネルギー・再生可能エネルギーや企業の脱炭素社会への移行対応など、環境にポジティブな影響を与えるお客さまの事業を積極的に支援してまいります。
- ・当行グループ自身の取り組みとして、現在計画中の新本店ビル建設ではサステナブルをコンセプトとしており、再生可能エネルギーの活用など環境負荷の低減を図る構想としております。
- ・また、2008年12月に「環境方針および環境行動指針」を制定しており、やまぎん蔵王国定公園の森などの森林保全活動に取り組んでおりますが、活動の一層の充実を検討してまいります。
- ・短期（5年）、中期（10年）、長期（30年）の時間軸で気候変動に伴うリスク（移行リスク、物理的リスク）と機会を定性的に分析しており、定量的なシナリオ分析につきましては今後検討してまいります。
- ・2021年3月末時点の、TCFD提言が推奨する定義を踏まえた炭素関連資産（エネルギー* / 運輸 / 素材・建築物 / 農業・食料・林業製品）の当行貸出金に占める割合は14.3%です。そのうち、エネルギーセクターの当行貸出金に占める割合は1.5%です。

* エネルギーセクターおよびユーティリティセクター向け。ただし、水道事業、再生可能エネルギー発電事業を除く

分類	内容	具体例	時間軸
移行 リスク	規制強化及び市場の変化等によるコスト増加や貸出資産の価値減少	・温室効果ガス排出量の多いセクターに対する与信コストの増加 ・CO2削減対策や事業継続性強化のための設備費用の増加 ・貸出資産価値の減少	中・長
	気候変動対策が不十分なことによるレピュテーションの悪化	・炭素排出セクターに対する投融資継続によるレピュテーション悪化 ・対応遅延による自社信用格付けの悪化、企業価値の低下	短・中・長
物理的 リスク	自然災害による取引先の事業停滞・担保価値の毀損	・取引先の事業停滞・担保価値の毀損による信用リスクの発生・与信コストの増加	短・中・長
	自然災害による自社資産の毀損・事業停滞	・自社資産の毀損による管理コストの増加	短・中・長
機会	脱炭素社会への移行や災害対策に伴うビジネスや資金需要の増加	・再エネ関連融資やお客さまの脱炭素社会への移行を支援するビジネス機会の増加 ・災害対策インフラ投資資金需要の増加	短・中・長
	サステナビリティ重視のビジネスモデル・積極的な開示による社会的評価向上	・サステナビリティを重視したビジネスモデルによる企業価値向上 ・気候変動対応強化と積極的な開示による社会的評価の向上	短・中・長

時間軸の定義：短期（5年）、中期（10年）、長期（30年）

<リスク管理>

- ・気候関連リスクを重要なリスクの一つと位置づけており、信用リスクおよびオペリスク等に影響することを踏まえ、統合的なリスク管理体制への組み入れを検討しております。
- ・「環境・社会に配慮した投融資方針」において、気候変動にネガティブな影響を与える可能性が高い特定セクターとして、石炭火力発電事業、森林伐採事業に対する取組方針を策定しております。

<指標と目標>

- ・2030年度までに当行のCO2排出量を2013年度比46%削減することを目標としております。
- ・2020年度のCO2排出量は、2013年度比25%削減となりました。
- ・目標につきましては、店舗ネットワークの見直しや環境負荷に配慮した新本店ビルの建設、再生可能エネルギーの活用などによる排出量削減に加え、やまぎん蔵王国定公園の森におけるCO2吸収量拡大に取り組むことで達成を見込んでおります。

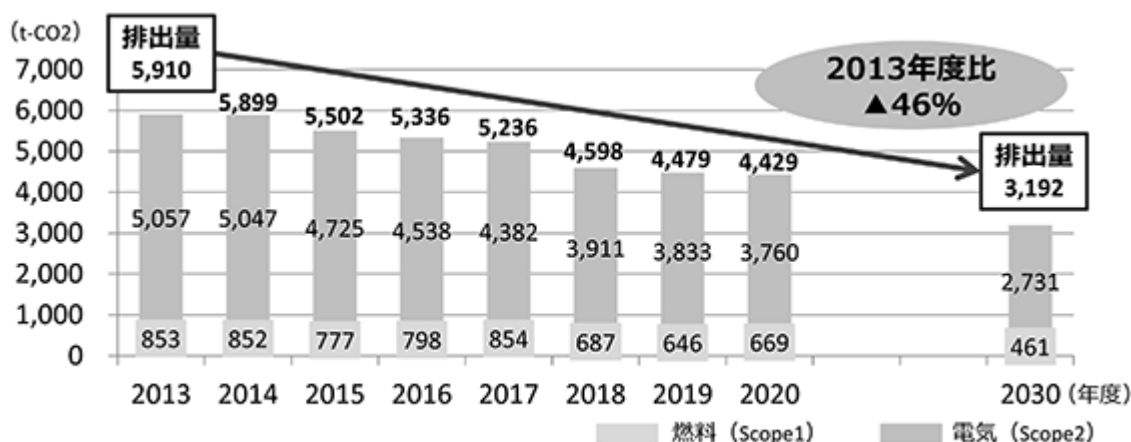

※排出量は、省エネ法の定例報告書にて集計したScope1（直接的排出）とScope2（間接的排出）となります。

(5) 経営環境および対処すべき課題

経営環境をみますと、人口減少、少子高齢化に伴う地域経済の縮小や中小企業における後継者難など多くの課題を抱えております。また、新型コロナウイルス感染症拡大の収束も見通せず、県内経済は依然として厳しい状況にあります。こうした状況を踏まえ、地方創生や地域経済の活性化に果たすべき当行の役割は一層重要性が高まっているものと認識しております。

当行は、新型コロナウイルス感染症への対応として、職員の感染予防対策の徹底や、支店・オフィス内のパーティション、窓口へのアクリル板設置のほか、スプリット・オペレーション（交代勤務）やテレワーク（在宅勤務）を導入し、全支店の営業を継続することで安定的な金融機能維持を図っております。また、法人や個人事業主のお客さま向けに「新型コロナウイルス感染症に関する経営相談窓口」の全店設置、住宅ローンプラザやWEB相談受付による休日対応、補助金等のオンラインセミナー等、資金繰りにとどまらない多面的な経営支援に努めております。このほか、個人のお客さま向けにコロナ禍に対応した非対面サービスの拡充として、<やまぎん>ネットバンクでの入出金明細の照会可能時間を拡大したほか、各種変更届や再発行など当行ホームページから申込可能な手続きを大幅に追加しました。

他方、ESG（環境・社会・ガバナンス）、SDGs（持続可能な開発目標）および気候関連リスク等への取り組みが一層強く求められており、当行では2021年12月に持続可能な地域社会の実現に向けて「サステナビリティ方針」を制定しました。地域の成長に責任を持つ企業として地域の課題解決に真摯に取り組み、持続可能な地域社会の実現に貢献してまいります。また、マネー・ローンダリングやテロ資金供与の防止、サイバー攻撃に対するセキュリティ強化への対応など、経営管理態勢強化にも引き続き取り組んでまいります。

2021年4月にスタートした第20次長期経営計画「Transform」（2021年度～2023年度）は、10年後の目指す姿である長期ビジョンの実現に向けたフェーズ1として、地域やお客さまの課題解決の強化や事業領域の拡大を通じ、従来の金融領域にとどまらない金融・産業参画型ハイブリッドカンパニーを目指すための期間として位置付けております。当行の存在意義（パーパス）は地域の発展に貢献していくことであり、新たなビジネスモデルの構築により地域価値の創造に注力してまいります。

2 【事業等のリスク】

有価証券報告書に記載した事業の状況、経理の状況等に関する事項のうち、経営者が連結会社の財政状態、経営成績及びキャッシュ・フローの状況に重要な影響を与える可能性があると認識している主要なリスクは、以下のとおりであります。

なお、以下の記載における将来に関する事項は、当連結会計年度の末日現在において当行グループ（当行及び連結子会社）が判断したものであります。

以下に記載の主要なリスクのうち、地域金融機関である当行は(1)地域経済動向に係るリスクの影響を大きく受けま
す。そのため地域経済動向等については、経営管理会議等を通じて綿密に分析・評価し、長期展望のなかで想定する
リスクをふまえ、経営計画を策定しております。

(2)信用リスク、ならびに(3)市場リスクについては、VaR（バリュー・アット・リスク）により定量化し、資本配賦
計画のもと、各カテゴリー毎に割り当てた自己資本の範囲内にリスク量をコントロールするよう努めております。ま
た定期的にストレステストを実施し、仮にストレス事象が発生しリスクが顕在化した場合においても、規制上の所要
自己資本比率を維持することを確認しております。(4)流動性リスクについては、円貨・外貨流動性について日次・週
次・月次で把握し、必要時に機動的な対応をとるための管理をしております。

それ以外の各種リスクについては、経営管理会議等を通じて管理態勢の計画・評価・整備を行い、予防的管理とリ
スクが顕在化した場合の対応を実施するなど、リスクの所在を明らかにし、適切に管理するよう努めております。ま
た重大な事故・不正の発生時においては要因分析をふまえ再発防止策を徹底しております。

しかしながら、想定を上回る経済情勢の悪化、市場の急激な変動、パンデミックや広域災害などが発生した場合に
おいては、当行の業績及び財務内容に悪影響を及ぼす可能性があります。また当該事象が長期間継続する場合にお
いては、財務内容の継続的な悪化が生じる可能性があります。こうした想定外の事象においても健全な業務運営を継続
するべく、財務健全性と経営の効率性の確保に努めております。

(1) 地域経済動向に係るリスク

当行は山形県を中心とする特定の地域を主たる営業基盤としているため、当行の業績はこれらの地域特性に係わ
るリスクがあり、地域経済の停滞や悪化の場合には、業容の拡大が図ることができなくなるほか、与信関係費用が
増加するなど、悪影響を及ぼす可能性があります。また、グローバル化のなか、地域経済は首都圏等国内
全般ならびに海外の経済動向の影響も強く受けるため、これらの経済動向の停滞や悪化の場合にも、取引先の業況
等を通じ、当行の業績及び財務内容に悪影響を及ぼす可能性があります。

(2) 信用リスク

不良債権の状況

国内外、特に地域の景気動向、金利・株価等金融経済環境の変動、事業の成否等に基づき取引先の業績及び財
務内容が悪化した場合は、当行の不良債権および与信関係費用が増加し、当行の業績及び財務内容に悪影響を及
ぼす可能性があります。

貸倒引当金の状況

当行では、債務者区分、債権の保全状況及び過去の貸倒実績率に基づき算出した将来の貸倒れによる予想損失
額に対して貸倒引当金を計上しておりますが、著しい経済情勢の悪化や不動産等担保価格の下落など、予測を上
回る悪影響が生じた場合は、貸倒引当金の積み増しを行わざるを得なくなり、当行の業績及び財務内容に悪影響
を及ぼす可能性があります。

(3) 市場リスク（金利リスク、価格変動リスク、為替リスク）

金利、有価証券等の価格、為替等の様々な市場のリスク要因の変動により、保有する資産（オフバランス資産を
含む）の価値が変動し、損失を被るリスクがあります。株価の下落による株式の減損または評価損・売却損の発
生、内外金利の上昇に伴う債券価格の下落による債券の評価損・売却損の発生、為替変動による外貨建て資産の価
値変動等により、当行の業績及び財務内容に悪影響を及ぼす可能性があります。

(4) 流動性リスク

市場環境の変化や当行の信用状態の悪化等により、必要な資金が確保できず資金繰りがつかなくなる場合や、資金の確保に通常よりも著しく高い金利での資金調達を余儀なくされることにより、損失を被る可能性（資金繰りリスク）があります。また、市場の混乱等により、市場において取引できないこと、あるいは、通常よりも著しく不利な価格での取引を余儀なくされることにより損失を被る可能性（市場流動性リスク）があります。また、取引を約定した後に、何らかの事情により決済が行われないことにより損失を被る可能性（決済リスク）があります。

(5) オペレーショナル・リスク

業務の過程、役職員の活動もしくはシステム・ネットワーク運営が不適切であること、または外生的な事象により、損失を被る可能性があります。主なリスクとしては以下のものがあります。

事務リスク

事務管理態勢や人員配置・内部プロセスの不備または外部要因等により、適切な事務処理や業務執行が行われず、または事故・不正等が生じ、信用失墜や損失が発生するリスクがあります。

システムリスク

当行は銀行取引にかかる事務処理の正確な遂行のためシステムやネットワークの円滑な運営に依拠しています。システム・ネットワークの障害・停止または誤作動、不正使用、サイバー攻撃等が生じた場合においては、決済機能その他サービスの停止、業務処理の停止、情報の流出、信用失墜や損失が発生するリスクがあります。

情報資産リスク

顧客情報、経営機密情報等の漏えい、紛失、改ざん、不正利用等により、信用失墜や損失が発生するリスクがあります。

人的リスク

人材の流出等により当行の業務遂行力や効率性が低下し、当行の業績や事務管理において、信用失墜や損失が発生するリスクがあります。

風評リスク

顧客・地域社会・株主・市場からの信用失墜に繋がりがかねない否定的評価を受けるリスクがあります。

サイバー攻撃によるリスク

当行が保有するシステムの一部は、お客さまや各種決済機構等のシステムとネットワークで接続されています。当行は企業内CSIRT（Computer security response team）を設置し、各種セキュリティ対策を講じていますが、こうした対策が奏功せず、サイバー攻撃によりサービス停止、情報漏洩、不正送金などが発生し、信用失墜や損失が発生するリスクがあります。

マネー・ロンダリング及びテロ資金供与対策に係るリスク

当行はマネー・ロンダリング及びテロ資金供与防止のため、リスクベース・アプローチに基づく適切な管理態勢の構築に取り組んでいますが、当該対策が有効に機能せず法令違反が発生した場合には、信用失墜や損失が発生するリスクがあります。

業務委託に係るリスク

当行は効率的な業務運営を行うため、当行の業務の一部を他社に委託する場合があります。当行業務の委託先において、委託した業務に係るシステム障害、情報漏洩、事務事故等が発生した場合は、当行の信用失墜や損失が発生するリスクがあります。

(6) 自己資本比率に係るリスク

当行は連結自己資本比率および単体自己資本比率を、「銀行法第14条の2の規定に基づき、銀行がその保有する資産等に照らし自己資本の充実の状況が適当であるかどうかを判断するための基準」（2006年金融庁告示第19号）に定められる国内基準の4%以上に維持することが求められています。

当行の自己資本比率が当該水準を下回った場合、金融庁長官から業務の全部または一部の停止等命令を受けることとなり、業務運営に影響を及ぼす可能性があります。

なお、自己資本比率は、リスク・アセットや自己資本の増減、自己資本比率の基準および算定方法の変更等により影響を受けることがあります。

(7) 繰延税金資産に係るリスク

現時点の会計基準に基づき、将来実現すると見込まれる税務上の便益を繰延税金資産として計上しておりますが、今後、計上額の決定基準が変更された場合、あるいは繰延税金資産の一部または全部の回収ができないと判断される場合、当行の繰延税金資産は減額され、当行の業績及び自己資本比率に影響を及ぼす可能性があります。

(8) 年金債務に係るリスク

当行の年金資産の時価が下落した場合、当行の年金資産の運用利回りが低下した場合、または予測給付債務計算の前提となる保険数理上の前提・仮定に変更があった場合には、当行の業績及び財務内容に影響を及ぼす可能性があります。

(9) 固定資産の減損等に係るリスク

当行は、営業拠点等の固定資産を保有しておりますが、経済情勢や不動産価格の変動等によって、当該固定資産の価格に大幅な低下又は損失が発生した場合、また固定資産の処分を意思決定した場合には、減損損失が発生し、当行の業績に悪影響を及ぼす可能性があります。

(10) 規制変更のリスク

当行は、現時点の各種規制に従って業務を遂行していますが、将来における法律、規則、政策、実務慣行、法解釈、財政及びその他の政策の変更、ならびにそれらによって発生する事態が、当行の業績及び財務内容に悪影響を及ぼす可能性があります。

(11) 格付の低下によるリスク

当行は格付機関より格付を取得しておりますが、今後、当行の財務内容、収益力の悪化等により、格付が引き下げられた場合、当行の資金調達等に悪影響を及ぼす可能性があり、その場合、当行の業績及び財務内容に悪影響を及ぼす可能性があります。

(12) ビジネス戦略のリスク

当行は銀行業を中心とした金融サービスの提供のため様々なビジネス戦略を実施し、企業価値の向上を目指しておりますが、経営計画に記載した各種施策が当初想定した結果をもたらさない可能性があります。

また、連結子会社のTRYパートナーズ株式会社については、商社業を行っており、保有する商品在庫のリスクを短期間抱えることがあります。当社の自己資本対比過度なリスクとならない管理を行っております。

(13) 災害等のリスク

当行の役職員ならびに保有する営業拠点等の保有施設が、地震等の自然災害、停電等の社会インフラ障害、犯罪、感染症の流行等の被害を受けることにより、業務遂行が困難もしくは制限されることがあります。また当該リスク発生の規模や期間が甚大である場合は、経済情勢や取引先業況の悪化などを通じて、信用リスクや市場リスクの増加を及ぼすことがあります。新型コロナウイルス感染症による影響が長期化し、国内ならびに当行営業基盤地域内における経済活動の縮小等により取引先の業況が大幅に悪化する場合には、想定以上の与信関係費用や市場リスクの増加等を通じて、当行の業績に悪影響を及ぼす可能性があります。なお、当行は、職員の感染予防対策の徹底や、支店・オフィス内のパーティション、窓口へのアクリル板設置のほか、スプリット・オペレーション（交代勤務）やテレワーク（在宅勤務）を導入し、全支店の営業を継続することで安定的な金融機能維持を図っております。

(14) コンプライアンスに係るリスク

当行は企業倫理の重要性を認識し、コンプライアンス態勢の整備に努めていますが、法令等遵守状況が不十分であった場合や、取引先等との法的関係が不確定または不適切であった場合には、信用失墜や損失が発生する可能性があります。

3 【経営者による財政状態、経営成績及びキャッシュ・フローの状況の分析】

(1) 経営成績等の状況の概要

当連結会計年度における当行グループ（当行及び連結子会社）の財政状態、経営成績およびキャッシュ・フロー（以下「経営成績等」という。）の状況の概要は次のとおりであります。

経営環境

2021年度におけるわが国経済は、新型コロナウイルスの世界的な感染拡大の影響を大きく受けながらも、全体としては緩やかな持ち直しの動きをたどりました。

昨年5月をピークとする第四波、8月をピークとする第五波、今年2月をピークとする第六波と、繰り返し新型コロナウイルスの感染拡大に見舞われるなか、緊急事態宣言の発出や解除にも影響され、個人消費は一進一退となりました。ただし、企業収益は、原油価格の高騰等による下押しをうけつつも持ち直し、設備投資は、前年からの繰越需要が顕在化して緩やかな増加傾向をたどりました。一方、いち早く復調した米中経済のけん引等により、企業の生産活動は当初は増加基調となりましたが、半導体不足に加え、世界的な感染拡大の影響も重なって、人手不足や物流の停滞から供給制約が強まったため、年央以降はやや弱含みとなりました。また、雇用・所得環境は、失業率が近年のなかでは高水準となるなど、厳しさが残る状況が続きました。

当行グループの主要営業基盤である山形県内経済も、企業の生産活動を中心に緩やかな持ち直しの動きをたどりましたが、後半にかけては持ち直しペースの鈍化が目立ちました。

企業の生産活動は、主力の電子部品・デバイスや一般機械を中心に、前年を上回る水準での推移が続き、設備投資や住宅投資は、前年の落ち込みの反動もあって持ち直しの動きをたどりました。こうしたなか、雇用・所得環境は、折からの人手不足を背景に、製造業を中心に改善傾向となりましたが、新型コロナウイルスの感染拡大によって、今年1月から2月にかけて初めて県内で「まん延防止等重点措置」が適用されたことなどもあり、当初は底堅く推移していた個人消費は、後半にかけて弱含みとなりました。

金融面をみますと、日本銀行による「長短金利操作付き量的・質的金融緩和」政策の継続によるマイナス金利の影響から、金融機関が資金のやり取りを行うコール市場における無担保翌日物金利（短期金利）は、おおむね0.05%から0.01%で推移しましたが、資金需要の高まりから、期末には0%近傍まで上昇しました。10年物国債利回り（長期金利）は、米国の早期利上げ観測をうけて年明け以降一段と上昇圧力が高まり、長期金利の変動幅上限とする0.25%に近づいたため、期末にかけて連続指値オペが初めて実施されて、期末には0.21%となりました。円相場は、内外金利差が拡大するなかで円安ドル高傾向が強まり、期末にかけては約6年ぶりに120円台での推移となりました。こうしたなか、日経平均株価は、昨年9月には30,000円台を回復して約31年ぶりの高値圏に上昇しましたが、その後は弱含み、今年2月下旬以降はロシアのウクライナ侵攻への警戒感から24,000円台まで下落し、期末にはやや反発して28,000円前後の水準となりました。

こうした環境のなか、当行グループは、株主の皆さまはもとより、お客さまのご支援のもと、役職員一体となり一層の経営体質強化と業績向上努力を継続しました結果、当連結会計年度の経営成績等は以下のとおりとなりました。

財政状態

ア．貸出金

貸出金は、当連結会計年度中306億円減少し、当連結会計年度末残高は1兆7,091億円となりました。地方公共団体向けや個人向け貸出が減少しました。

イ．有価証券

有価証券は、投資信託などの収益が見込まれる資産への投資を進めた結果、当連結会計年度中1,859億円増加し、期末残高は1兆875億円となりました。

ウ．預金等（譲渡性預金含む）

預金ならびに譲渡性預金は、個人預金や法人預金の増加などにより、当連結会計年度中1,438億円増加し、当連結会計年度末残高は2兆8,040億円となりました。また、預かり金融資産は、投資信託の増加を主因に、全体では当連結会計年度中126億円増加し、当連結会計年度末残高は2,910億円となりました。なお、生命保険は有効契約残高にて集計しております。

エ．純資産

純資産の部は、その他有価証券評価差額金が減少したことなどから、当連結会計年度中61億円減少し、当連結会計年度末残高は1,556億円となりました。

経営成績

ア．損益状況

経常収益は、有価証券利息配当金などの資金運用収益の増加を主な要因として、前連結会計年度比28億0百万円増収の440億26百万円となりました。経常費用は、国債等債券売却損などのその他業務費用の増加を主因に前連結会計年度比21億50百万円増加し、385億36百万円となりました。この結果、経常利益は前連結会計年度比6億50百万円増益の54億89百万円、親会社株主に帰属する当期純利益は同5億45百万円増益の33億98百万円となりました。

イ．セグメント業績

銀行業では、経常収益は前連結会計年度比27億49百万円増加し、373億31百万円となり、セグメント利益は同4億19百万円増加し、47億49百万円となりました。リース業では、経常収益は前連結会計年度比31百万円増加し、60億47百万円となり、セグメント利益は同55百万円増加し、2億61百万円となりました。信用保証業では、経常収益は前連結会計年度比28百万円減少し、9億18百万円となり、セグメント利益は同20百万円減少し、6億66百万円となりました。また、その他事業では、経常収益は前連結会計年度比19百万円増加し、15億23百万円となり、セグメント利益は同88百万円増加し、2億94百万円となりました。

キャッシュ・フロー

営業活動によるキャッシュ・フローは、預金や借入金などの増加などから、4,502億円の収入（前連結会計年度比100億円収入増）となりました。

投資活動によるキャッシュ・フローは、有価証券の取得による支出が有価証券の売却・償還による収入を上回ったことなどから、1,946億円の支出（前連結会計年度比617億円支出増）となりました。

財務活動によるキャッシュ・フローは、配当金の支払などから、15億円の支出（前連結会計年度比5億円支出増）となりました。

以上から、現金及び現金同等物は当連結会計年度中2,540億円増加し、当連結会計年度末残高は6,359億円となりました。

(国内・国際部門の状況)

(1) 国内・国際業務部門別収支

(国内業務部門)

資金運用収支は、資金運用収益が前連結会計年度に比べ26億64百万円増加し、資金調達費用が同93百万円減少したため、同27億57百万円増加し、242億29百万円となりました。

役務取引等収支は、役務取引等収益が前連結会計年度に比べ2億81百万円増加し、役務取引等費用が同1億16百万円減少したため、同3億97百万円増加し、52億18百万円となりました。

その他業務収支は、その他業務収益が前連結会計年度に比べ7百万円減少し、その他業務費用が同14億73百万円増加したため、同14億80百万円減少し、20億68百万円となりました。

(国際業務部門)

資金運用収支は、資金運用収益が前連結会計年度に比べ4億53百万円増加し、資金調達費用が同63百万円減少したため、同5億17百万円増加し、21億39百万円となりました。

役務取引等収支は、役務取引等収益が前連結会計年度に比べ4百万円減少し、役務取引等費用が同15百万円増加したため、同20百万円減少し、0百万円となりました。

その他業務収支は、その他業務収益が前連結会計年度に比べ2億58百万円減少し、その他業務費用が同2億39百万円増加したため、同4億97百万円減少し、3億95百万円となりました。

種類	期別	国内	国際	相殺消去額()	合計
		金額(百万円)	金額(百万円)	金額(百万円)	金額(百万円)
資金運用収支	前連結会計年度	21,472	1,622		23,094
	当連結会計年度	24,229	2,139		26,369
うち資金運用収益	前連結会計年度	22,373	2,081	10	24,444
	当連結会計年度	25,037	2,534	8	27,564
うち資金調達費用	前連結会計年度	901	458	10	1,350
	当連結会計年度	808	394	8	1,194
役務取引等収支	前連結会計年度	4,820	19		4,840
	当連結会計年度	5,218	0		5,218
うち役務取引等収益	前連結会計年度	7,375	47		7,422
	当連結会計年度	7,657	42		7,699
うち役務取引等費用	前連結会計年度	2,555	27		2,582
	当連結会計年度	2,438	42		2,480
その他業務収支	前連結会計年度	587	101		485
	当連結会計年度	2,068	395		2,464
うちその他業務収益	前連結会計年度	7,192	333		7,526
	当連結会計年度	7,185	75		7,260
うちその他業務費用	前連結会計年度	7,780	231		8,012
	当連結会計年度	9,253	471		9,724

- (注) 1. 「国内」とは、国内店の円建取引及び国内(連結)子会社の取引であります。
2. 「国際」とは、国内店の外貨建取引であります。ただし、円建対非居住者取引は「国際」に含めておりません。
3. 相殺消去額は、「国内業務部門」と「国際業務部門」の間の資金貸借の利息であります。

(2) 国内・国際業務部門別資金運用 / 調達の状況

国内業務部門においては、資金運用勘定は主に貸出金、有価証券で構成されております。前連結会計年度に比べ平均残高は4,769億36百万円増加し、3兆65億72百万円となりました。資金調達勘定は主に預金、譲渡性預金で構成されております。前連結会計年度に比べ平均残高は4,779億32百万円増加し、3兆748億5百万円となりました。

国際業務部門においては、資金運用勘定は有価証券、貸出金、コールローンで構成されております。前連結会計年度に比べ平均残高は426億34百万円増加し、1,818億61百万円となりました。資金調達勘定は預金、コールマネー、債券貸借取引受入担保金で構成されております。前連結会計年度に比べ平均残高は423億90百万円増加し、1,820億44百万円となりました。

国内業務部門

種類	期別	平均残高	利息	利回り
		金額(百万円)	金額(百万円)	(%)
資金運用勘定	前連結会計年度	2,529,635	22,373	0.88
	当連結会計年度	3,006,572	25,037	0.83
うち貸出金	前連結会計年度	1,679,264	16,217	0.97
	当連結会計年度	1,653,486	15,669	0.95
うち商品有価証券	前連結会計年度	0	0	0.67
	当連結会計年度	1	0	0.49
うち有価証券	前連結会計年度	761,917	5,963	0.78
	当連結会計年度	857,079	8,648	1.01
うちコールローン及び 買入手形	前連結会計年度	19,397	6	0.03
	当連結会計年度	2,191	0	0.00
うち買現先勘定	前連結会計年度	1,095	0	0.03
	当連結会計年度			
うち債券貸借取引 支払保証金	前連結会計年度			
	当連結会計年度			
うち預け金	前連結会計年度	7,482	89	1.20
	当連結会計年度	417,522	630	0.15
資金調達勘定	前連結会計年度	2,596,872	901	0.03
	当連結会計年度	3,074,805	808	0.03
うち預金	前連結会計年度	2,346,645	205	0.01
	当連結会計年度	2,507,447	156	0.01
うち譲渡性預金	前連結会計年度	137,720	12	0.01
	当連結会計年度	126,054	8	0.01
うちコールマネー及び 売渡手形	前連結会計年度	10,123	3	0.03
	当連結会計年度	106,753	12	0.01
うち売現先勘定	前連結会計年度			
	当連結会計年度			
うち債券貸借取引 受入担保金	前連結会計年度	18,916	2	0.02
	当連結会計年度	33,103	3	0.01
うちコマースナル・ ペーパー	前連結会計年度			
	当連結会計年度			
うち借入金	前連結会計年度	84,227	22	0.03
	当連結会計年度	303,385	20	0.01

(注) 1. 平均残高は、原則として日々の残高の平均に基づいて算出しておりますが、金融業以外の国内(連結)子会社については、半年毎の残高に基づく平均残高を利用しております。

2. 「国内」とは、国内店の円建取引、及び国内(連結)子会社の取引であります。

国際業務部門

種類	期別	平均残高	利息	利回り
		金額(百万円)	金額(百万円)	(%)
資金運用勘定	前連結会計年度	139,227	2,081	1.49
	当連結会計年度	181,861	2,534	1.39
うち貸出金	前連結会計年度	49,416	608	1.23
	当連結会計年度	47,929	463	0.97
うち商品有価証券	前連結会計年度			
	当連結会計年度			
うち有価証券	前連結会計年度	86,052	1,470	1.71
	当連結会計年度	127,992	2,066	1.61
うちコールローン及び 買入手形	前連結会計年度	1,957	2	0.13
	当連結会計年度	3,544	4	0.12
うち買現先勘定	前連結会計年度			
	当連結会計年度			
うち債券貸借取引 支払保証金	前連結会計年度			
	当連結会計年度			
うち預け金	前連結会計年度			
	当連結会計年度			
資金調達勘定	前連結会計年度	139,654	458	0.33
	当連結会計年度	182,044	394	0.22
うち預金	前連結会計年度	58,848	288	0.49
	当連結会計年度	76,550	279	0.37
うち譲渡性預金	前連結会計年度			
	当連結会計年度			
うちコールマネー及び 売渡手形	前連結会計年度	10,782	40	0.37
	当連結会計年度	7,895	29	0.38
うち売現先勘定	前連結会計年度			
	当連結会計年度			
うち債券貸借取引 受入担保金	前連結会計年度	10,706	51	0.48
	当連結会計年度	19,401	45	0.23
うちコマーシャル・ ペーパー	前連結会計年度			
	当連結会計年度			
うち借入金	前連結会計年度	10,885	68	0.63
	当連結会計年度	13,167	31	0.24

(注) 「国際」とは、国内店の外貨建取引であります。ただし、円建対非居住者取引は「国際」に含めております。

合計

種類	期別	平均残高(百万円)			利息(百万円)			利回り (%)
		小計	相殺 消去額 ()	合計	小計	相殺 消去額 ()	合計	
資金運用勘定	前連結会計年度	2,668,862	48,343	2,620,519	24,455	10	24,444	0.93
	当連結会計年度	3,188,433	64,935	3,123,498	27,572	8	27,564	0.88
うち貸出金	前連結会計年度	1,728,681		1,728,681	16,826		16,826	0.97
	当連結会計年度	1,701,415		1,701,415	16,132		16,132	0.95
うち商品有価証券	前連結会計年度	0		0	0		0	0.67
	当連結会計年度	1		1	0		0	0.49
うち有価証券	前連結会計年度	847,970		847,970	7,434		7,434	0.88
	当連結会計年度	985,071		985,071	10,714		10,714	1.09
うちコールローン 及び買入手形	前連結会計年度	21,354		21,354	4		4	0.02
	当連結会計年度	5,736		5,736	4		4	0.08
うち買現先勘定	前連結会計年度	1,095		1,095	0		0	0.03
	当連結会計年度							
うち債券貸借取引 支払保証金	前連結会計年度							
	当連結会計年度							
うち預け金	前連結会計年度	7,482		7,482	89		89	1.20
	当連結会計年度	417,522		417,522	630		630	0.15
資金調達勘定	前連結会計年度	2,736,527	48,343	2,688,184	1,360	10	1,350	0.05
	当連結会計年度	3,256,850	64,935	3,191,914	1,203	8	1,194	0.04
うち預金	前連結会計年度	2,405,493		2,405,493	494		494	0.02
	当連結会計年度	2,583,997		2,583,997	436		436	0.02
うち譲渡性預金	前連結会計年度	137,720		137,720	12		12	0.01
	当連結会計年度	126,054		126,054	8		8	0.01
うちコールマネー 及び売渡手形	前連結会計年度	20,906		20,906	37		37	0.18
	当連結会計年度	114,648		114,648	17		17	0.02
うち売現先勘定	前連結会計年度							
	当連結会計年度							
うち債券貸借取引 受入担保金	前連結会計年度	29,622		29,622	54		54	0.18
	当連結会計年度	52,505		52,505	48		48	0.09
うちコマース ・ペーパー	前連結会計年度							
	当連結会計年度							
うち借入金	前連結会計年度	95,112		95,112	90		90	0.10
	当連結会計年度	316,553		316,553	52		52	0.02

(注) 平均残高および利息の相殺消去額は、「国内業務部門」と「国際業務部門」の間の資金貸借であります。

(3) 国内・国際業務部門別役務取引の状況

国内業務部門においては、役務取引等収益は前連結会計年度に比べ2億81百万円増加し、76億57百万円となりました。役務取引等費用は前連結会計年度に比べ1億16百万円減少し、24億38百万円となりました。

国際業務部門においては、役務取引等収益は主に為替取引で構成されております。前連結会計年度に比べ4百万円減少し、42百万円となりました。役務取引等費用は前連結会計年度に比べ15百万円増加し、42百万円となりました。

種類	期別	国内	国際	合計
		金額(百万円)	金額(百万円)	金額(百万円)
役務取引等収益	前連結会計年度	7,375	47	7,422
	当連結会計年度	7,657	42	7,699
うち預金・貸出業務	前連結会計年度	1,135		1,135
	当連結会計年度	1,074		1,074
うち為替業務	前連結会計年度	1,513	39	1,553
	当連結会計年度	1,424	39	1,464
うち証券関連業務	前連結会計年度	105		105
	当連結会計年度	88		88
うち代理業務	前連結会計年度	1,222		1,222
	当連結会計年度	1,113		1,113
うち保護預り 貸金庫業務	前連結会計年度	55		55
	当連結会計年度	48		48
うち保証業務	前連結会計年度	305	0	306
	当連結会計年度	301	0	302
役務取引等費用	前連結会計年度	2,555	27	2,582
	当連結会計年度	2,438	42	2,480
うち為替業務	前連結会計年度	319	13	332
	当連結会計年度	216	21	237

(注) 1. 「国内」とは、国内店の円建取引及び国内(連結)子会社の取引であります。

2. 「国際」とは、国内店の外貨建取引であります。ただし、円建対非居住者取引は「国際」に含めております。

(4) 国内・国際業務部門別預金残高の状況

預金の種類別残高(末残)

種類	期別	国内	国際	合計
		金額(百万円)	金額(百万円)	金額(百万円)
預金合計	前連結会計年度	2,502,107	77,241	2,579,349
	当連結会計年度	2,622,657	84,989	2,707,646
うち流動性預金	前連結会計年度	1,683,104		1,683,104
	当連結会計年度	1,793,704		1,793,704
うち定期性預金	前連結会計年度	781,996		781,996
	当連結会計年度	788,854		788,854
うちその他	前連結会計年度	37,007	77,241	114,249
	当連結会計年度	40,097	84,989	125,087
譲渡性預金	前連結会計年度	80,834		80,834
	当連結会計年度	96,408		96,408
総合計	前連結会計年度	2,582,942	77,241	2,660,184
	当連結会計年度	2,719,065	84,989	2,804,054

(注) 1. 「国内」とは、国内店の円建取引及び国内(連結)子会社の取引であります。

2. 「国際」とは、国内店の外貨建取引であります。ただし、円建対非居住者取引は「国際」に含めております。

(5) 国内・国際業務部門別貸出金残高の状況
業種別貸出状況(末残・構成比)

業種別	前連結会計年度		当連結会計年度	
	金額(百万円)	構成比(%)	金額(百万円)	構成比(%)
国内(除く特別国際金融取引勘定分)	1,739,782	100.00	1,709,107	100.00
製造業	157,487	9.05	146,054	8.55
農業、林業	6,164	0.36	5,912	0.35
漁業	34	0.00	31	0.00
鉱業、採石業、砂利採取業	354	0.02	585	0.03
建設業	56,222	3.23	56,722	3.32
電気・ガス・熱供給・水道業	66,486	3.82	76,310	4.46
情報通信業	5,864	0.34	5,024	0.29
運輸業、郵便業	22,421	1.29	20,269	1.19
卸売業、小売業	125,600	7.22	122,005	7.14
金融業、保険業	93,776	5.39	94,197	5.51
不動産業、物品賃貸業	200,824	11.54	209,136	12.24
各種サービス業	106,872	6.14	101,094	5.91
地方公共団体	296,019	17.02	276,972	16.21
その他	601,649	34.58	594,786	34.80
特別国際金融取引勘定分				
政府等				
金融機関				
その他				
合計	1,739,782		1,709,107	

(注) 「国内」とは、当行(海外店を除く)及び国内(連結)子会社であります。

外国政府等向け債権残高(国別)
該当する債権はありません。

(6) 国内・国際業務部門別有価証券の状況
有価証券残高(末残)

種類	期別	国内	国際	合計
		金額(百万円)	金額(百万円)	金額(百万円)
国債	前連結会計年度	159,681		159,681
	当連結会計年度	148,366		148,366
地方債	前連結会計年度	183,823		183,823
	当連結会計年度	194,913		194,913
社債	前連結会計年度	136,579		136,579
	当連結会計年度	131,061		131,061
株式	前連結会計年度	36,212		36,212
	当連結会計年度	36,454		36,454
その他の証券	前連結会計年度	276,337	108,879	385,216
	当連結会計年度	412,472	164,237	576,709
合計	前連結会計年度	792,633	108,879	901,513
	当連結会計年度	923,267	164,237	1,087,504

(注) 1. 「国内」とは、国内店の円建取引及び国内(連結)子会社の取引であります。
2. 「国際」とは、国内店の外貨建取引であります。ただし、円建対非居住者取引は「国際」に含めております。
3. 「その他の証券」には、外国債券及び外国株式を含んでおります。

(単体情報)

(参考)

損益の状況(単体)

	前事業年度 (百万円)(A)	当事業年度 (百万円)(B)	増減(百万円) (B) - (A)
業務粗利益	25,574	27,202	1,628
経費(除く臨時処理分)	20,365	20,749	383
人件費	9,999	9,873	125
物件費	9,111	9,461	349
税金	1,254	1,414	160
実質業務純益	5,209	6,453	1,244
コア業務純益	5,973	9,067	3,093
一般貸倒引当金繰入額	374	303	70
業務純益	4,834	6,149	1,315
うち債券関係損益	984	2,614	1,629
うち金融派生商品損益(債券関係)	219		219
臨時損益	505	1,400	894
株式等関係損益	1,004	631	1,635
不良債権処理額	437	778	340
個別貸倒引当金繰入額	313	704	390
偶発損失引当金繰入額	13	31	17
信用保証協会責任共有制度負担金	138	105	32
退職給付費用	719	37	757
その他臨時損益	352	28	323
経常利益	4,329	4,749	419
特別損益	574	121	452
うち固定資産処分損益	34	40	74
うち減損損失	540	162	378
税引前当期純利益	3,754	4,627	872
法人税、住民税及び事業税	1,554	1,363	191
法人税等調整額	532	153	685
法人税等合計	1,022	1,516	494
当期純利益	2,732	3,110	377

- (注) 1. 業務粗利益 = 資金運用収支 + 役務取引等収支 + その他業務収支
2. コア業務純益 = 実質業務純益 - 債券関係損益 - 金融派生商品損益(債券関係)
3. 業務純益 = 業務粗利益 - 経費(除く臨時処理分) - 一般貸倒引当金繰入額
4. 債券関係損益 = 国債等債券売却益 + 国債等債券償還益 - 国債等債券売却損 - 国債等債券償還損 - 国債等債券償却
5. 株式等関係損益 = 株式等売却益 - 株式等売却損 - 株式等償却

(自己資本比率の状況)

(参考)

自己資本比率は、銀行法第14条の2の規定に基づき、銀行がその保有する資産等に照らし自己資本の充実の状況が適当であるかどうかを判断するための基準(2006年金融庁告示第19号)に定められた算式に基づき、連結ベースと単体ベースの双方について算出しております。

なお、当行は、国内基準を適用のうえ、信用リスク・アセットの算出においては標準的手法を採用しております。

連結自己資本比率(国内基準) (単位:億円、%)

	2022年3月31日
1. 連結自己資本比率(2/3)	10.39
2. 連結における自己資本の額	1,456
3. リスク・アセットの額	14,014
4. 連結総所要自己資本額	560

単体自己資本比率(国内基準) (単位:億円、%)

	2022年3月31日
1. 自己資本比率(2/3)	9.94
2. 単体における自己資本の額	1,377
3. リスク・アセットの額	13,847
4. 単体総所要自己資本額	553

(資産の査定)

(参考)

資産の査定は、「金融機能の再生のための緊急措置に関する法律」(1998年法律第132号)第6条に基づき、当行の貸借対照表の社債(当該社債を有する金融機関がその元本の償還及び利息の支払の全部又は一部について保証しているものであって、当該社債の発行が金融商品取引法(1948年法律第25号)第2条第3項に規定する有価証券の私募によるものに限る。)、貸出金、外国為替、その他資産中の未収利息及び仮払金、支払承諾見返の各勘定に計上されるもの並びに貸借対照表に注記することとされている有価証券の貸付けを行っている場合のその有価証券(使用貸借又は賃貸借契約によるものに限る。))について債務者の財政状態及び経営成績等を基礎として次のとおり区分するものであります。なお、区分対象となる社債のうち、「その他有価証券」目的で保有しているものは、時価(貸借対照表計上額)で区分されております。

1 破産更生債権及びこれらに準ずる債権

破産更生債権及びこれらに準ずる債権とは、破産手続開始、更生手続開始、再生手続開始の申立て等の事由により経営破綻に陥っている債務者に対する債権及びこれらに準ずる債権をいう。

2 危険債権

危険債権とは、債務者が経営破綻の状態には至っていないが、財政状態及び経営成績が悪化し、契約に従った債権の元本の回収及び利息の受取りができない可能性の高い債権をいう。

3 要管理債権

要管理債権とは、三月以上延滞債権及び貸出条件緩和債権をいう。

4 正常債権

正常債権とは、債務者の財政状態及び経営成績に特に問題がないものとして、上記1から3までに掲げる債権以外のものに区分される債権をいう。

資産の査定額

債権の区分	2021年3月31日	2022年3月31日
	金額(億円)	金額(億円)
破産更生債権及びこれらに準ずる債権	55	26
危険債権	116	115
要管理債権	69	65
正常債権	17,598	17,307

(生産、受注及び販売の状況)

「生産、受注及び販売の状況」は、銀行業における業務の特殊性のため、該当する情報がないので記載しておりません。

(2) 経営者の視点による経営成績等の状況に関する分析・検討内容

経営者の視点による当行グループの経営成績等の状況に関する分析・検討内容は次のとおりであります。

なお、以下の記載における将来に関する事項は、当連結会計年度の末日現在において当行グループが判断したものであります。

また、新型コロナウイルスの感染拡大により、当行グループの主要営業基盤である山形県内経済は、年度後半にかけて持ち直しペースの鈍化が目立ちましたが、当連結会計年度における当行グループの業績への大きな影響は見られておりません。今後については、その収束には相応の期間を要し、営業基盤地域の経済活動に一定の影響を与えるものと判断しております。

財政状態

ア．主要勘定の状況

預金等（譲渡性預金含む）の期中平均残高については、個人預金および法人預金が増加したことから当連結会計年度中1,668億38百万円増加し、2兆7,100億52百万円となりました。

これは、新型コロナウイルス感染症により、個人消費が落ち込み個人預金が増加したこと、および事業活動が停滞し安全性を確保するため法人預金が増加した結果であります。

貸出金の期中平均残高については、地方公共団体向け貸出が減少したことなどから当連結会計年度中272億65百万円減少し、1兆7,014億15百万円となりました。

これは、債券による引受が主だったことにより減少した結果であります。

有価証券の期中平均残高については、国債は減少したものの、投資信託や外国債券が増加したことなどから、当連結会計年度中1,371億0百万円増加し、9,850億71百万円となりました。

これは、国内外の投資環境や市場動向に留意しながら、国債への再投資を抑制する一方、投資信託などの収益が見込まれる資産への投資を進めた結果であります。

主要勘定の期中平均残高	前連結会計年度 (百万円)(A)	当連結会計年度 (百万円)(B)	増減(百万円) (B) - (A)
預金等	2,543,213	2,710,052	166,838
うち預金	2,405,493	2,583,997	178,504
貸出金	1,728,681	1,701,415	27,265
有価証券	847,970	985,071	137,100

なお、リスク管理債権残高については、当連結会計年度中34億61百万円減少し、213億17百万円となりました。また、総与信残高に占める比率については、当連結会計年度中0.17ポイント低下し、1.22%となり、引き続き良好な水準を維持しております。

これは、厳格な基準に基づいた自己査定を実施するとともに、お取引先の経営改善支援に積極的に取り組んだ結果であります。

リスク管理債権残高 (総与信残高に占める比率)	前連結会計年度末 (百万円、%)(A)	当連結会計年度末 (百万円、%)(B)	増減(百万円、%) (B) - (A)
リスク管理債権残高合計	24,778(1.39)	21,317(1.22)	3,461(0.17)
破綻更生債権及びこれらに準ずる 債権額	6,084(0.34)	3,154(0.18)	2,930(0.16)
危険債権額	11,690(0.65)	11,576(0.66)	114(0.01)
三月以上延滞債権額	33(0.00)	()	33(0.00)
貸出条件緩和債権額	6,969(0.39)	6,586(0.37)	383(0.02)

(注) 表中()内は、総与信残高に占める比率であります。

経営成績

ア．連結業務粗利益

連結業務粗利益は、その他業務収支は減少したものの、資金運用収支や役務取引等収支が増加したことから、前連結会計年度比16億75百万円増加し、291億24百万円となりました。

資金運用収支は、前連結会計年度比32億75百万円増加し、263億69百万円となりました。これは、貸出金利息収入が減少したものの、有価証券利息配当金収入が増加したためであります。

役務取引等収支は、前連結会計年度比3億77百万円増加し、52億18百万円となりました。これは、預かり資産関連手数料や法人関連手数料などが増加したためであります。

その他業務収支は、前連結会計年度比19億78百万円減少し、24億64百万円となりました。これは、国債等債券売却損等のその他業務費用が増加したためであります。

イ．連結業務純益（一般貸倒引当金繰入前）

連結業務純益（一般貸倒引当金繰入前）は、連結業務粗利益の増加や営業経費が減少したことなどから、前連結会計年度比14億18百万円増加し、71億18百万円となりました。

ウ．経常利益

経常利益は、連結業務純益（一般貸倒引当金繰入前）が増加したことなどから、前連結会計年度比6億50百万円増加し、54億89百万円となりました。

エ．親会社株主に帰属する当期純利益

親会社株主に帰属する当期純利益は、経常利益が増加したことなどから、前連結会計年度比5億45百万円増加し、33億98百万円となりました。

< 主要な損益の状況の増減状況 >

	前連結会計年度 (百万円)(A)	当連結会計年度 (百万円)(B)	増減(百万円) (B) - (A)
資金運用収支	23,094	26,369	3,275
資金運用収益	24,444	27,564	3,119
資金調達費用	1,350	1,194	155
役務取引等収支	4,840	5,218	377
役務取引等収益	7,422	7,699	276
役務取引等費用	2,582	2,480	101
その他業務収支	485	2,464	1,978
その他業務収益	7,526	7,260	265
その他業務費用	8,012	9,724	1,712
連結業務粗利益	27,449	29,124	1,675
営業経費	22,437	21,949	487
連結業務純益 (一般貸倒引当金繰入前)	5,699	7,118	1,418
実質(コア)連結業務純益	6,464	9,732	3,267
一般貸倒引当金繰入額	355	227	127
連結業務純益	5,344	6,890	1,545
うち債券関係損益	984	2,614	1,629
うち金融派生商品損益(債券関連)	219		219
その他経常収支	172	1,684	1,511
その他経常収益	1,831	1,502	329
その他経常費用	2,004	3,186	1,182
うち株式等償却	196	484	288
経常利益	4,838	5,489	650
特別損益	574	121	452
特別利益		106	106
特別損失	574	228	345
税金等調整前当期純利益	4,264	5,367	1,103
法人税、住民税及び事業税	1,936	1,755	180
法人税等調整額	528	208	737
法人税等合計	1,407	1,964	557
当期純利益	2,857	3,403	545
非支配株主に帰属する当期純利益	4	5	0
親会社株主に帰属する当期純利益	2,852	3,398	545

オ．業績の達成状況

2021年5月13日に公表しました当連結会計年度の業績予想と実績について、経常利益は、資金運用収支や役員取引等収支が増加したことなどから、業績予想比22億89百万円増加の54億89百万円となりました。親会社株主に帰属する当期純利益は、経常利益の増加などから、業績予想比13億98百万円増加の33億98百万円となりました。

	業績予想 (百万円)(A)	実績 (百万円)(B)	増減(百万円) (B) - (A)
経常利益	3,200	5,489	2,289
親会社株主に帰属する当期純利益	2,000	3,398	1,398

カ．セグメント業績

銀行業では、経常収益は前連結会計年度比27億49百万円増加し、373億31百万円となり、セグメント利益は同4億19百万円増加し、47億49百万円となりました。リース業では、経常収益は前連結会計年度比31百万円増加し、60億47百万円となり、セグメント利益は同55百万円増加し、2億61百万円となりました。信用保証業では、経常収益は前連結会計年度比28百万円減少し、9億18百万円となり、セグメント利益は同20百万円減少し、6億66百万円となりました。また、その他事業では、経常収益は前連結会計年度比19百万円増加し、15億23百万円となり、セグメント利益は同88百万円増加し、2億94百万円となりました。

今後においても、当行グループ一体となって「総合金融サービス力」を強化し、収益力の向上に取り組んでまいります。

キャッシュ・フローの状況

当行グループの資金状況は、営業活動によるキャッシュ・フローについては、預金や借入金増加などから、4,502億円の収入（前連結会計年度比100億円収入増）となりました。また、投資活動によるキャッシュ・フローについては、有価証券の取得による支出が有価証券の売却・償還による収入を上回ったことなどから、1,946億円の支出（前連結会計年度比617億円支出増）となりました。さらに、財務活動によるキャッシュ・フローについては、配当金の支出等により15億円の支出（前連結会計年度比5億円支出増）となりました。

その結果、現金及び現金同等物は当連結会計年度中2,540億円増加し、当連結会計年度末残高は6,359億円となりました。

なお、当面の設備投資や株主還元等については自己資金で対応する予定であります。

重要な会計上の見積りおよび当該見積りに用いた仮定

当行グループの連結財務諸表は、我が国において一般に公正妥当と認められている会計基準に基づき作成しております。重要な会計方針については、「第5 経理の状況 1 連結財務諸表等 注記事項（連結財務諸表作成のための基本となる重要な事項）」に記載しております。連結財務諸表の作成にあたっては、会計上の見積りを行う必要があり、特に以下の事項は、経営者の見積りの判断が当行グループの財政状態および経営成績に重要な影響を及ぼすと考えております。

(貸倒引当金)

当行グループにおける貸出金、支払承諾見返等の債権の残高は多額であり、経営成績等に対する影響が大きいため、会計上の見積りにおいて重要なものと判断しております。

貸倒引当金は、将来の貸倒れによる予想損失額を、債務者区分、債権の保全状況及び過去の貸倒実績率等を基礎に算出し計上しております。また、債務者区分は、債務者の業績、財務内容及び返済状況等の実績、並びにこれらの将来見通し等に基づき判定しております。

貸倒引当金の算出に係る仮定は、債務者区分の判定における個別債務者の業績等の将来見通し、担保の処分可能見込額の算定に使用する担保掛目、過去の貸倒実績率等に基づく予想損失率、破綻懸念先の予想損失額の算定における合理的に見積られたキャッシュ・フローであります。なお、債務者区分の判定において、債務者が経営改善計画等を作成している場合には、当該経営改善計画等の評価も考慮の上、業績等の将来見通しを仮定しております。また、新型コロナウイルス感染症の収束時期とその影響について一定の仮定を設けております。

当行グループの貸倒引当金の具体的な算定方法等は「第5 経理の状況 1 連結財務諸表等 注記事項

(連結財務諸表作成のための基本となる重要な事項)」及び「第5 経理の状況 1 連結財務諸表等 注記事項 (重要な会計上の見積り)」に記載しております。

(固定資産の減損)

当行グループは、固定資産のうち営業利益の減少によるキャッシュ・フローの低下、地価の下落及び店舗統廃合の決定等の減損の兆候がある資産または資産グループについて、当該資産または資産グループから得られる割引前将来キャッシュ・フローの総額が帳簿価額を下回る場合には、帳簿価額を回収可能価額まで減額し、当該減少額を減損損失として計上しており、会計上の見積りにおいて重要なものと判断しております。

固定資産の減損に係る仮定は、割引前将来キャッシュ・フロー及び割引率であります。

割引前将来キャッシュ・フローは、金利低下や人口動態による将来的な収益減少を加味し保守的に算出しておりますが、事業計画や市場環境の変化により、その見積り額的前提とした条件や仮定に変更が生じ減少した場合、減損処理が必要となる可能性があります。

(繰延税金資産)

当行グループは、繰延税金資産について、将来の利益計画に基づいた課税所得が十分に確保できること等に基づき、回収可能性があると判断した将来減算一時差異について繰延税金資産を計上しており、会計上の見積りにおいて重要なものと判断しております。

繰延税金資産の計上に係る仮定は、将来の利益計画に基づく課税所得、将来減算一時差異及び将来加算一時差異の解消時期と金額であります。

繰延税金資産の回収可能性は将来の課税所得の見積りに依存するため、その見積り前提とした条件や仮定に変更が生じた場合、繰延税金資産が減額され税金費用が計上される可能性があります。

4 【経営上の重要な契約等】

該当事項はありません。

5 【研究開発活動】

該当事項はありません。

第3 【設備の状況】

1 【設備投資等の概要】

当行及び連結子会社では、営業基盤の充実及び営業力の強化を目的とした設備投資を継続的に実施しており、当連結会計年度の設備投資は総額4,706百万円であります。

銀行業における設備投資は、旅籠町ビル新築工事等であり、総額4,702百万円となりました。

リース業、信用保証業およびその他の事業において記載すべき重要なものはありません。

2 【主要な設備の状況】

当連結会計年度末における主要な設備の状況は次のとおりであります。

銀行業

2022年3月31日現在

	店舗名 その他	所在地	設備の 内容	土地		建物	動産	リース 資産	合計	従業員数 (人)
				面積(m ²)	帳簿価額(百万円)					
当行	本店 他72店	山形県	店舗	86,036.44 (29,533.97)	4,597	5,630	1,095	7	11,331	1,014
	東京支店	東京都	店舗	220.44	111		3		114	10
	本荘支店	秋田県	店舗	1,022.00 (1,022.00)		13	4		18	6
	仙台支店 他5店	宮城県	店舗	5,012.63	1,008	351	37		1,397	74
	郡山支店	福島県	店舗	1,211.00	120	12	3		135	9
	大宮支店	埼玉県	店舗	618.17	188	10	3		202	8
	宇都宮 支店	栃木県	店舗				3		3	9
	山形寮他 13カ所	山形県 山形市他	社宅、寮	12,682.58	1,000	531	8		1,540	
	研修セン ター他	山形県 天童市	厚生施設	33,726.26	978	168	4		1,151	
	事務セン ター	山形県 山形市	事務セン ター	3,180.14 (3,180.14)		239	255		495	
計				143,709.66 (33,736.11)	8,003	6,957	1,420	7	16,390	1,130

リース業

2022年3月31日現在

	会社名	店舗名 その他	所在地	設備の 内容	土地		建物	動産	リース 資産	合計	従業員数 (人)
					面積(m ²)	帳簿価額(百万円)					
連結 子会社	山銀リース (株)	本社他 2営業 所	山形県 山形市 他	営業所			6	9		15	37

信用保証業

2022年3月31日現在

	会社名	店舗名 その他	所在地	設備の 内容	土地		建物	動産	リース 資産	合計	従業員数 (人)
					面積(m ²)	帳簿価額(百万円)					
連結 子会社	山銀保証 サービス(株)	本社	山形県 山形市	営業所			0	0		0	16

その他事業

2022年3月31日現在

	会社名	店舗名 その他	所在地	設備の 内容	土地		建物	動産	リース 資産	合計	従業員数 (人)
					面積(m ²)	帳簿価額(百万円)					
連結 子会社	山銀システム サービス(株)	本社	山形県 山形市	営業所			0			0	33
	やまぎん カードサー ビス(株)	本社	山形県 山形市	営業所			1	2		3	30
	TRYパート ナース(株)	本社	山形県 山形市	営業所							10
	やまがた協 創パート ナース(株)	本社	山形県 山形市	営業所							
	やまぎん キャピタル (株)	本社	山形県 山形市	営業所				0		0	1
	木の実管財 (株)	本社	山形県 山形市	営業所				0		0	
計							2	2		4	74

- (注) 1. 当行の主要な設備の大宗は、店舗、事務センターであるため、銀行業に一括計上しております。
2. 土地の面積欄の()内は、借地の面積(うち書き)であり、その年間賃借料は建物も含め383百万円であります。
3. 当行の動産は、事務機器997百万円、その他423百万円であります。
4. 当行の店舗外現金自動設備127カ所は上記に含めて記載しております。
5. 上記の他、リース並びにレンタル契約による主な賃借設備は次のとおりであります。

	会社名	店舗名 その他	所在地	セグメント の名称	設備の 内容	従業員数 (人)	年間リース 又は レンタル料 (百万円)	摘要
当行		本店及び事 務センター 他	山形県 山形市 他	銀行業	電算機および ソフトウェア 他		78	リースまたは レンタル

3 【設備の新設、除却等の計画】

当連結会計年度末において計画中である重要な設備の新設、除却等は次のとおりであります。

(1) 新設、改修

会社名	店舗名 その他	所在地	区分	セグメント の名称	設備の内容	投資予定金額 (百万円)		資金調 達方法	着手年月	完了予 定年月
						総額	既支払額			
当行	酒田支店	山形県 酒田市	改築	銀行業	建物	698		自己資金	2022年7月	2023年5月

(注) 上記設備計画の記載金額には、消費税及び地方消費税は含んでおりません。

(2) 売却

該当事項はありません。

第4 【提出会社の状況】

1 【株式等の状況】

(1) 【株式の総数等】

【株式の総数】

種類	発行可能株式総数(株)
普通株式	59,670,000
計	59,670,000

【発行済株式】

種類	事業年度末現在 発行数(株) (2022年3月31日)	提出日現在 発行数(株) (2022年6月24日)	上場金融商品取引所名又は 登録認可金融商品取引業協会名	内容
普通株式	32,500,000	32,500,000	東京証券取引所 市場第一部(事業年度末現在) プライム市場(提出日現在)	単元株式数は100株で あります。
計	32,500,000	32,500,000		

(2) 【新株予約権等の状況】

【ストックオプション制度の内容】

該当事項はありません。

【ライツプランの内容】

該当事項はありません。

【その他の新株予約権等の状況】

該当事項はありません。

(3) 【行使価額修正条項付新株予約権付社債券等の行使状況等】

該当事項はありません。

(4) 【発行済株式総数、資本金等の推移】

年月日	発行済株式 総数増減数 (千株)	発行済株式 総数残高 (千株)	資本金増減額 (百万円)	資本金残高 (百万円)	資本準備金 増減額 (百万円)	資本準備金 残高 (百万円)
2017年10月1日 (注1)	136,000	34,000		12,008		4,932
2022年3月15日 (注2)	1,500	32,500		12,008		4,932

(注1) 2017年10月1日付で普通株式5株につき1株の割合で株式併合を実施し、これに伴い発行済株式総数は136,000千株減少して34,000千株となっております。

(注2) 2022年3月15日に自己株式1,500千株を消却し、これに伴い発行済株式総数は32,500千株となっております。

(5) 【所有者別状況】

2022年3月31日現在

区分	株式の状況(1単元の株式数100株)								単元未満株式の状況(株)
	政府及び地方公共団体	金融機関	金融商品取引業者	その他の法人	外国法人等		個人その他	計	
					個人以外	個人			
株主数(人)	2	44	30	1,130	79	3	5,997	7,285	
所有株式数(単元)	66	112,554	3,932	79,073	22,126	10	105,803	323,564	143,600
所有株式数の割合(%)	0.02	34.78	1.22	24.44	6.84	0.00	32.70	100.00	

(注) 自己株式370,617株は「個人その他」に3,706単元、「単元未満株式の状況」に17株含まれております。

(6) 【大株主の状況】

2022年3月31日現在

氏名又は名称	住所	所有株式数(千株)	発行済株式(自己株式を除く。)の総数に対する所有株式数の割合(%)
日本マスタートラスト信託銀行株式会社(信託口)	東京都港区浜松町二丁目11番3号	2,767	8.61
明治安田生命保険相互会社 (常任代理人 株式会社日本カストディ銀行)	東京都千代田区丸の内二丁目1番1号 (東京都中央区晴海一丁目8番12号)	1,438	4.47
株式会社日本カストディ銀行(信託口)	東京都中央区晴海一丁目8番12号	1,361	4.23
山形銀行従業員持株会	山形県山形市七日町三丁目1番2号	1,254	3.90
両羽協和株式会社	山形県山形市東原町三丁目9番2号	1,209	3.76
住友生命保険相互会社 (常任代理人 株式会社日本カストディ銀行)	東京都中央区築地七丁目18番24号 (東京都中央区晴海一丁目8番12号)	708	2.20
株式会社三菱UFJ銀行	東京都千代田区丸の内二丁目7番1号	621	1.93
日本生命保険相互会社 (常任代理人 日本マスタートラスト信託銀行株式会社)	東京都千代田区丸の内一丁目6番6号 日本生命証券管理部内 (東京都港区浜松町二丁目11番3号)	603	1.87
JP MORGAN CHASE BANK 385781 (常任代理人 株式会社みずほ銀行決済営業部)	25 BANK STREET,CANARY WHARF, LONDON,E14 5JP,UNITED KINGDOM (東京都港区港南2丁目15番1号 品川インターシティA棟)	485	1.50
東京海上日動火災保険株式会社	東京都千代田区丸の内一丁目2番1号	447	1.39
計		10,897	33.91

(注) 当行は、自己株式370千株(発行済株式総数に対する所有株式数の割合は1.14%)を保有しておりますが、上記には記載しておりません。なお、自己株式には、「役員報酬BIP信託」導入において設定した日本マスタートラスト信託銀行株式会社(役員報酬BIP信託口)所有の当行株式149千株を含んでおりません。

(7) 【議決権の状況】

【発行済株式】

2022年3月31日現在

区分	株式数(株)	議決権の数(個)	内容
無議決権株式			
議決権制限株式(自己株式等)			
議決権制限株式(その他)			
完全議決権株式(自己株式等)	(自己保有株式) 普通株式 370,600		
完全議決権株式(その他)	普通株式 31,985,800	319,858	
単元未満株式	普通株式 143,600		1単元(100株)未満の株式
発行済株式総数	32,500,000		
総株主の議決権		319,858	

【自己株式等】

2022年3月31日現在

所有者の氏名 又は名称	所有者の住所	自己名義 所有株式数 (株)	他人名義 所有株式数 (株)	所有株式数 の合計 (株)	発行済株式総数 に対する所有 株式数の割合(%)
(自己保有株式) 株式会社山形銀行	山形市七日町 三丁目1番2号	370,600		370,600	1.14
計		370,600		370,600	1.14

(注) 役員報酬BIP信託が保有する当行株式は、上記自己保有株式には含まれておりません。

(8) 【役員・従業員株式所有制度の内容】

1.業績連動型株式報酬制度の概要

当行は、「役員報酬BIP信託」を導入しております。役員報酬BIP信託とは、米国の業績連動型株式報酬(Performance Share)制度及び譲渡制限付株式報酬(Restricted Stock)制度を参考にした役員インセンティブ・プランであり、業績目標の達成度及び役位に応じて取締役に当行株式及び当行株式の換価処分金相当額の金銭が、取締役の退任時に交付及び給付される株式報酬型の役員報酬です。なお、本制度の導入に関する議案を、2016年6月23日開催の第204期定時株主総会に付議し、承認決議を得ております。また、本制度の継続に伴う内容の一部改定に関する議案を2021年6月24日開催の改第792回取締役会に付議し、承認決議を得ております。

当行は、取締役のうち一定の要件を充足する者を受益者として、当行株式の取得資金を拠出することにより信託を設定します。当該信託は予め定める株式交付規程に基づき取締役に交付すると見込まれる数の当行株式を、株式市場から取得します。

その後、当行は株式交付規程に従い、取締役に對し各事業年度の業績達成度及び役位に応じてポイントを付与し、取締役の退任時に累積ポイントの70%に相当する数の当行株式を当該信託を通じて交付し、残りの当行株式については当該信託内で換価処分した換価処分金相当額の金銭を当該信託から給付します。

これらに伴う会計処理については、「従業員等に信託を通じて自社の株式を交付する取引に関する実務上の取扱い」(実務対応報告第30号 2015年3月26日)を適用しております。

なお、当連結会計年度末に役員報酬BIP信託が所有する当行株式を、信託における帳簿価額(付随費用の金額を除く。)により連結貸借対照表の純資産の部に自己株式として計上しており、計上額は212百万円、株式数は149,590株であります。

また、上記役員報酬の当連結会計年度の負担見込額については、株式報酬引当金として計上しております。

信託契約の内容

信託の種類

特定単独運用の金銭信託以外の金銭の信託(他益信託)

信託の目的	取締役の報酬と当行業績および株式価値との連動性を明確にし、取締役が株価上昇のメリットのみならず株価下落によるリスクも株主と共有することで、中長期的に継続した業績の向上と企業価値の増大への貢献意識を高めること
委託者	当行
受託者	三菱UFJ信託銀行株式会社 (共同受託者 日本マスタートラスト信託銀行株式会社)
受益者	取締役のうち受益者要件を充足する者
信託管理人	当行と利害関係のない第三者(公認会計士)
信託契約日	2016年8月3日(2021年6月29日に信託契約変更)
信託の期間	2016年8月3日～2026年8月31日
制度開始日	2016年8月3日
議決権	行使しないものといたします。
取得株式の種類	当行普通株式
信託金の上限額	5事業年度を対象として250百万円(信託報酬・信託費用を含む。)
株式の取得時期	2016年8月4日～2016年8月31日 追加信託株式買付 2021年7月2日～2021年7月8日
株式の取得方法	株式市場より取得
帰属権利者	当行
残余財産	帰属権利者である当行が受領できる残余財産は、信託金から株式取得資金を控除した信託費用準備金の範囲内といたします。

信託・株式関連事務の内容

信託関連事務	三菱UFJ信託銀行株式会社がBIP信託の受託者となり信託関連事務を行っております。
株式関連事務	三菱UFJモルガン・スタンレー証券株式会社が事務委託契約書に基づき受益者への当行株式の交付事務を行っております。

2. 取締役に取得させる予定の株式総数

152,770株

3. 当該業績連動型株式報酬制度による受益権その他の権利を受けることができる者の範囲

取締役を退任(死亡により退任する場合も含みます。)した者のうち受益者要件を充足する者

4. 当該業績連動型株式報酬制度におけるポイント算定方法等

「第4 提出会社の状況」中、4「コーポレート・ガバナンスの状況等」の(4)「役員の報酬等」に記載しております。

2 【自己株式の取得等の状況】

【株式の種類等】 会社法第155条第3号及び会社法第155条第7号による普通株式の取得

(1) 【株主総会決議による取得の状況】

該当事項はありません。

(2) 【取締役会決議による取得の状況】

区 分	株式数(株)	価格の総額(円)
取締役会(2021年11月10日)での決議状況 (取得期間 2021年11月11日～ 2022年2月28日)	550,000	500,000,000
当事業年度前における取得自己株式		
当事業年度における取得自己株式	550,000	483,462,300
残存決議株式の総数及び価格の総額		16,537,700
当事業年度の末日現在の未行使割合(%)		3.3
当期間における取得自己株式		
提出日現在の未行使割合(%)		3.3

(3) 【株主総会決議又は取締役会決議に基づかないものの内容】

区分	株式数(株)	価額の総額(円)
当事業年度における取得自己株式	467	445,499
当期間における取得自己株式	154	128,898

(注) 当期間における取得自己株式には、2022年6月1日から有価証券報告書提出日までの単元未満株式の買取りによる株式数は含めておりません。

(4) 【取得自己株式の処理状況及び保有状況】

区分	当事業年度		当期間	
	株式数(株)	処分価額の総額(円)	株式数(株)	処分価額の総額(円)
引き受ける者の募集を行った取得自己株式				
消却の処分を行った取得自己株式	1,500,000	2,788,018,552		
合併、株式交換、株式交付、会社分割に係る移転を行った取得自己株式				
その他 (単元未満株式の買増請求による売渡)				
保有自己株式数	370,617		370,771	

(注) 1 当期間における保有自己株式数には、2022年6月1日から有価証券報告書提出日までの単元未満株式の買取り及び売渡による株式数は含まれておりません。

2 「保有自己株式数」には、役員報酬BIP信託が所有する株式数を含めておりません。

3 【配当政策】

当行は、銀行業としての公共的性格と経営の健全性維持等の観点から、内部留保の充実に努めるとともに、安定的な配当を継続していくことを基本方針としております。

当行の剰余金の配当は、中間配当及び期末配当の年2回を基本的な方針としております。配当の決定機関は、中間配当は取締役会、期末配当は取締役会または株主総会であります。

なお、当行は、会社法第454条第5項に規定する中間配当をすることができる旨を定款に定めております。

当事業年度の剰余金の配当につきましては、株主の皆さまの日頃のご支援にお応えするため、中間配当として1株につき15.0円を実施し、期末配当として1株につき20.0円を実施することといたしました。

また、銀行法第18条の定めにより剰余金の配当に制限を受けております。剰余金の配当をする場合には、会社法第445条第4項(資本金の額及び準備金の額)の規定にかかわらず、当該剰余金の配当により減少する剰余金の額に5分の1を乗じて得た額を資本準備金又は利益準備金として計上しております。

内部留保資金につきましては、企業価値の持続的な向上と企業体質のさらなる強化をめざすべく、有効に活用してまいります。

(注) 基準日が当事業年度に属する剰余金の配当は、以下のとおりであります。

決議年月日	配当金の総額(百万円)	1株当たり配当額(円)
2021年11月10日 取締役会決議	490	15.0
2022年5月13日 取締役会決議	642	20.0

4 【コーポレート・ガバナンスの状況等】

(1) 【コーポレート・ガバナンスの概要】

コーポレート・ガバナンスに関する基本的な考え方

当行グループ（当行及び連結子会社）は、「地域とともに成長発展し、すべてのお客さまにご満足をいただき、行員に安定と機会を与える」との経営理念のもと、「地域の皆さま」、「お客さま」、「株主の皆さま」、「従業員」などのステークホルダーを重視した経営を行うとともに、市場規律を重視した自己責任原則に基づく経営はもとより、銀行の社会的責任と公共的使命を常に意識した健全な経営の実践に日々取り組んでおります。そうした経営の確立および深化に向けては、取締役会の経営監督機能、および監査等委員会の監査・監督機能の強化、積極的な情報開示、経営の透明性の確保等、コーポレート・ガバナンスの高い水準での確立と維持が必要であると認識しております。

企業統治の体制の概要及び当該体制を採用する理由

ア．企業統治の体制の概要

（ア）取締役会

取締役会は原則として毎月開催され、経営の基本方針、法令および定款で定められた事項やその他の重要事項について、協議・決定するとともに、業務執行状況を監督しております。

取締役は、有価証券報告書提出日現在18名であり、うち5名は監査等委員である取締役であります。

監査等委員でない取締役13名のうち2名、および監査等委員である取締役5名のうち4名は社外取締役であります。

なお、6名の社外取締役は独立役員に指定されており、経営から独立した中立的な立場から、適切な助言を行っております。

（イ）監査等委員会

監査等委員会は原則として毎月開催され、法令、定款、監査等委員会規程に従い、取締役会とともに、監督機能を担い、かつ、取締役の職務執行を監査しております。

監査等委員である取締役は、有価証券報告書提出日現在5名であり、うち4名は社外取締役であります。

（ウ）常務会

頭取および役付取締役で構成される常務会は原則として毎週開催し、取締役会より委任を受けた事項やその他経営全般に係る事項について協議・決定するとともに、業務執行に関する主要な報告を求めております。

なお、常務会には常勤の監査等委員が出席し、適切に提言・助言等を行っております。

（エ）ガバナンス委員会

指名委員会等設置会社における指名委員会および報酬委員会の機能を併せ持つガバナンス委員会を設置し、役員選任・報酬の客観性、透明性の確保に取り組んでおります。

同委員会は、取締役会からの諮問を受けて審議を実施する任意の諮問委員会であり、独立社外役員が過半数を占めるとともに、委員長を独立社外役員としております。

機関ごとの構成員は次のとおりであります。

役職名	氏名	取締役会	監査等委員会	常務会	ガバナンス委員会
取締役頭取 (代表取締役)	長谷川 吉 茂				
専務取締役 (代表取締役)	三 浦 新一郎				
専務取締役 (代表取締役)	佐 藤 英 司				
常務取締役	小 屋 寛				
常務取締役	藤 山 豊				
常務取締役	長谷川 泉				
常務取締役	駒 込 勉				
常務取締役	菅 友 和				
取締役	小 松 俊 幸				
取締役	五百川 満				
取締役	笹 浩 行				
取締役(社外)	井 上 弓 子				
取締役(社外)	原 田 啓太郎				
取締役常勤 監査等委員	垂 石 卓 朗				
取締役(社外) 監査等委員	五 味 康 昌				
取締役(社外) 監査等委員	尾 原 儀 助				
取締役(社外) 監査等委員	松 田 純 一				
取締役(社外) 監査等委員	押 野 正 徳				

(注) 上記表中の「 」は議長または委員長を、「 」は構成員を、「 」は議決権のない参加者を表しております。

なお、当行のコーポレート・ガバナンス体制は次のとおりであります。

コーポレート・ガバナンス体制

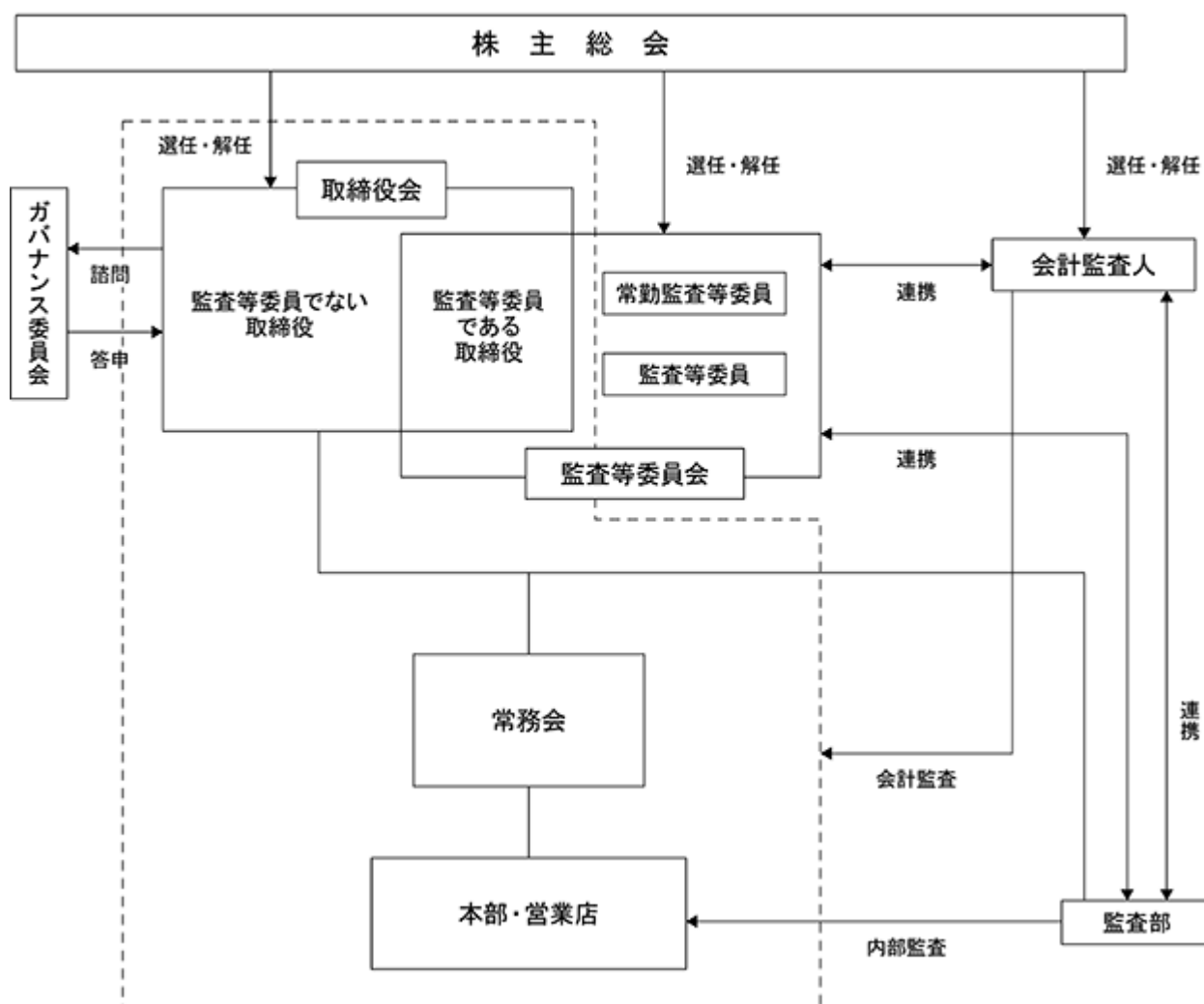

イ．当該体制を採用する理由

当行の機関設計は、2016年6月23日開催の第204期定時株主総会決議により、同日付をもって監査等委員会設置会社へ移行しております。

複数の社外取締役を含む監査等委員である取締役に取締役会における議決権を付与することで、監査・監督機能を強化するとともに、コーポレート・ガバナンス体制をより一層充実させ、更なる企業価値向上を図るため、本体制を採用いたしました。

企業統治に関するその他の事項

ア．内部統制システムの整備の状況

内部統制につきましては、以下のとおり、取締役会にて「内部統制システムに関する基本方針」を決議しております。

当行および当行の子会社（以下、当企業集団という）は、内部統制システムが当企業集団としての社会的責任と公共的使命を果たすために必要不可欠なものであるとの認識のもとに、経営の最重要課題として位置付け、体制の構築・運用および継続的な見直しに取り組んでおります。

当企業集団の取締役および使用人の職務の執行が法令および定款に適合することを確保するための体制

- ・取締役および取締役会はコンプライアンスがあらゆる企業活動の前提であることを認識し実践します。
- ・行動規準を当企業集団のコンプライアンスの基本に位置付け、コンプライアンス関連規程、業務に関連する各種法令等をコンプライアンス・プログラムや各種研修等において職員に周知し、コンプライアンスが企業文化として定着するよう徹底します。
- ・コンプライアンス統括部がコンプライアンス関連事項を統括し、当行の各部室店および子会社に配置された

コンプライアンス責任者・担当者を通してコンプライアンス関連の各種施策を実施します。

- ・コンプライアンスに関する各種施策は取締役会において意思決定するとともに、運用状況について、コンプライアンス・リスク管理に関する協議機関であるリスク管理会議等において定期的に協議を実施し、検証します。
- ・反社会的勢力に対しては、断固として対決し、介入を阻止します。また、反社会的勢力との関係を遮断するため、営業店・子会社および本部の連携を中心に警察を始めとした外部専門機関とも連携し、組織として対応する態勢を確立します。

当企業集団の取締役の職務の執行に係る情報の保存および管理に関する体制

- ・取締役の職務の執行に係る取締役会議事録を始めとする各種議事録や各種稟議書類等は、保存、管理、処分方法を定めた各種規程に基づき、適切かつ厳正に取り扱います。
- ・情報セキュリティに関する規程に基づき、各種情報や書類等の漏えい、滅失、紛失等を防止します。

当企業集団の損失の危険の管理（リスク管理）に関する規程その他の体制

- ・取締役は、当企業集団の業務の健全性および適切性確保のため、経営計画や業務の規模・特性等を踏まえ、統合的リスク管理および各種リスクの管理機能の実効性確保に向けた態勢を確立します。
- ・リスク管理に関する重要事項は、取締役会において意思決定するとともに、その運用状況について、リスク管理会議やALM会議等において定期的に協議を実施し、検証します。
- ・リスク統括部を統合的リスク管理部署として、リスク管理の基本規程である統合的リスク管理規程に定める基本原則や責任体制に基づき各種リスクの統合的管理に取り組みます。
- ・危機管理規程および関連マニュアルを周知・徹底するとともに、災害や各種障害、事件、事故等の緊急事態の発生に備え、定期的に緊急時の対応訓練を実施します。

当企業集団の取締役の職務の執行が効率的に行われることを確保するための体制

- ・取締役は取締役会規程のほか、組織規程等に定める職務分掌や職務権限等に基づき、指揮命令、使用人との役割分担を実施し、その職務執行の効率性を確保します。
- ・取締役会は経営計画を定め、業績目標を明確化するとともに、その達成・進捗状況について定期的に確認します。
- ・業務の合理化・効率化を進め、効率的な取締役の職務執行態勢を確立します。

当企業集団における業務の適正を確保するための体制

- ・取締役が子会社の業務の適正について監督するとともに、人事交流、情報交換を密にし、当企業集団の連携態勢を確立します。
- ・関連会社管理規程等に基づき、コンプライアンス・リスク管理に関する事項や取引条件等の経営上重要な事項について協議するとともに、子会社のコンプライアンス・リスク管理態勢の整備・機能強化を指導します。また、定期的に子会社から業務執行状況や財務状況等の報告を受け、当企業集団の業務の適正を確保します。
- ・会計に関する各種法令や基準等を遵守し、当企業集団の財務報告の適正性を確保するための内部管理態勢を確立します。

内部監査部門による内部統制システムの監査の体制

- ・監査部は内部統制システムの有効性および機能発揮状況等について、当行および子会社に対し定期的に監査を実施し、改善を要請するとともに、その結果を取締役会および監査等委員会に報告します。

監査等委員会の職務を補助すべき使用人に関する事項および当該使用人の取締役（監査等委員である取締役を除く）からの独立性に関する事項並びに当該使用人に対する指示の実効性の確保に関する事項

- ・監査等委員会の職務を補助すべき使用人（補助使用人）について、取締役会は監査等委員会と協議のうえ、その人数、地位等の具体的な内容について決定します。
- ・補助使用人は監査等委員会の指揮命令に従い、取締役（監査等委員である取締役を除く）から独立してその職務を遂行します。
- ・補助使用人は、その職務を遂行するために必要な調査、会議出席、情報収集等を行うことができます。
- ・補助使用人の異動・評価等の人事に関する事項については、監査等委員会と事前に協議を行い、同意を得たうえで決定します。

当企業集団の取締役（監査等委員である取締役を除く）・その他使用人等またはこれらの者から報告を受けた者が当行の監査等委員会に報告するための体制

- ・当行は、当企業集団の役職員が法令等の違反行為等、当企業集団に著しい損害を及ぼすおそれのある事実やその他重要事項について、当行の監査等委員会に報告する態勢を確立します。

- ・取締役（監査等委員である取締役を除く）および使用人は法令等に定める事項のほか、必要に応じ内部統制システムの構築・運用状況等について、監査等委員会に報告します。

- ・監査等委員会は、監査部と緊密な連携を保ち監査を実施するとともに、いつでも取締役（監査等委員である取締役を除く）および使用人に対して、報告を求めることができます。

前号の報告をした者が当該報告をしたことを理由として不利な取扱いを受けないことを確保するための体制

- ・当行は、監査等委員会へ報告を行った当企業集団の役職員に対し、当該報告をしたことを理由として不利な取扱いを行うことを禁止し、その旨を当企業集団の役職員に周知徹底します。

監査等委員会の職務の執行について生ずる費用または債務の処理に係る方針に関する事項

- ・監査等委員会が、その職務の執行について生ずる費用の前払いまたは償還等の請求をしたときは、速やかに当該費用または債務を処理します。

その他、監査等委員会の監査が実効的に行われることを確保するための体制

- ・監査等委員会は、監査等委員による重要な会議等への出席、稟議書類等業務執行に係る重要な書類を閲覧することで、業務の執行状況等について監査するとともに、定期的に代表取締役等と意見交換を行います。

- ・監査等委員会は、会計監査人と定期的に意見および情報交換を行うとともに、職務の執行に際して必要な場合には、弁護士等の外部専門家を活用します。

イ．リスク管理体制の整備状況

リスク管理の基本方針などの重要事項につきましては、取締役会が半期毎に見直しを行うほか、関連規程の改廃は、取締役会で協議・決定しております。

また、コンプライアンスを含めたリスク管理のモニタリングの徹底を図るため、リスク管理会議およびALM会議を常務会として定期的開催しております。

加えて、経営統括本部内にリスク統括部を設置し、リスク管理の基本規程である「統合的リスク管理規程」に定める基本原則や責任体制に基づき、コンプライアンスを含めた各種リスクの統合的管理に取り組んでおります。

さらに、監査部を内部監査部署とし、被監査部門に対しての独立性を確保したうえで、関連会社を含む全部室店を対象に業務運営・管理およびリスク管理の適切性・有効性を監査しております。

経営管理体制・組織図

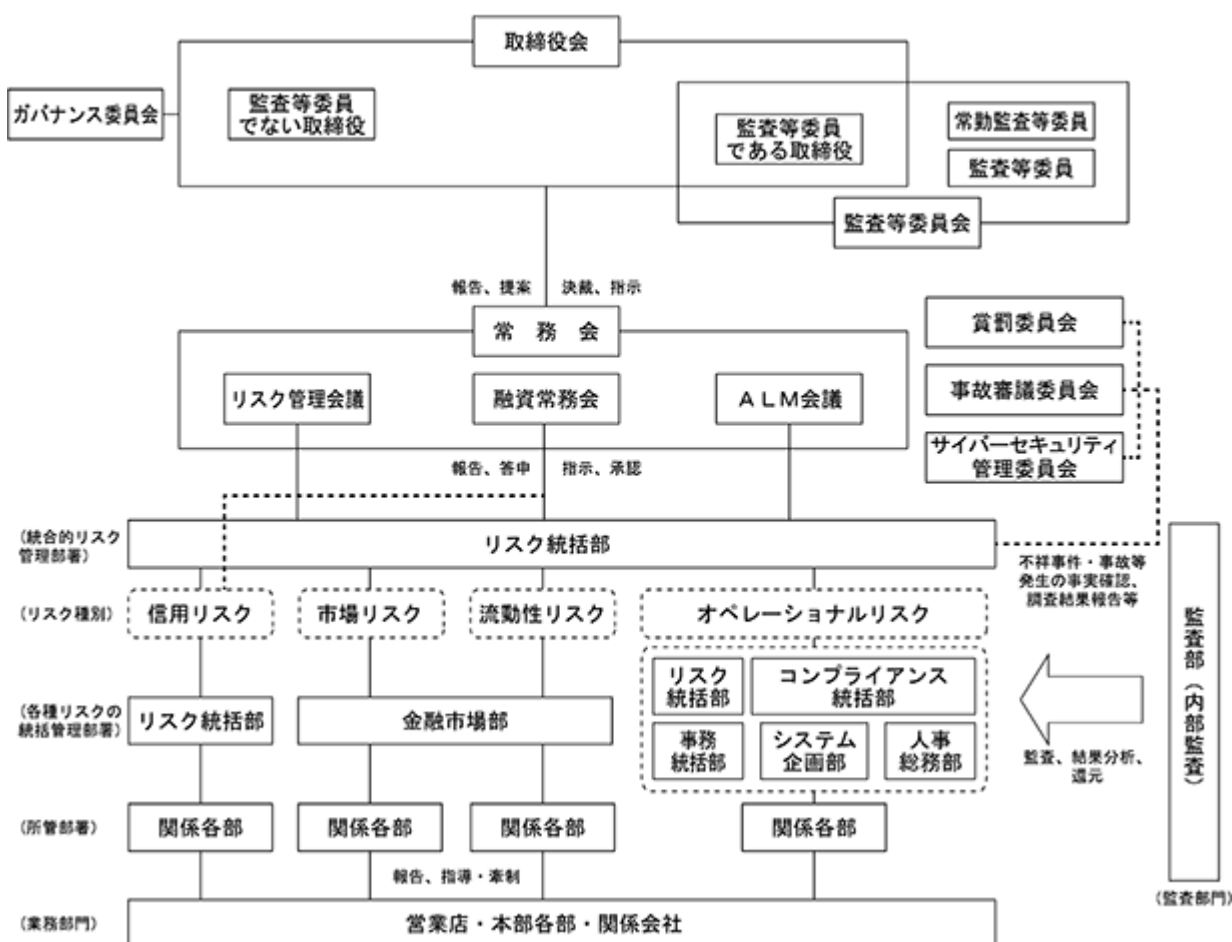

ウ．責任限定契約の内容の概要

当行は、会社法第427条第1項の規定に基づき、社外取締役との間で、会社法第423条第1項の賠償責任を限定する契約を締結しております。

なお、当該契約に基づく賠償責任の限度額は、法令の定める最低責任限度額であります。

エ．役員等賠償責任保険契約の内容の概要

当行は、取締役との間で、会社法第430条の3第1項に規定する役員等賠償責任保険契約を保険会社との間で締結しております。当行役員としての業務に起因して損害賠償請求がなされたことにより、被保険者が損害賠償金・争訟費用を負担することによって被る損害を当該保険契約により補填することとしております。故意または過失に起因する損害賠償請求は当該保険契約により補填されません。なお、当該保険料は全額当行が負担しております。

オ．取締役の定数

当行の監査等委員でない取締役は15名以内、監査等委員である取締役は6名以内とする旨を定款で定めております。

カ．取締役の選任の決議要件及び任期

(ア) 取締役の選任の決議要件

当行の取締役は、株主総会において選任する旨を定めております。

また、取締役の選任は監査等委員である取締役とそれ以外の取締役とを区別して行う旨、取締役の選任決議は議決権を行使することができる株主の議決権の3分の1以上を有する株主が出席し、その議決権の過半数をもって行う旨、および累積投票によらない旨を定款に定めております。

(イ) 取締役の任期

監査等委員でない取締役の任期は選任後1年以内に終了する事業年度のうち最終のものに関する定時株主総会の終結の時までとし、監査等委員である取締役の任期は選任後2年以内に終了する事業年度のうち最終のものに関する定時株主総会の終結の時までとする旨を定款で定めております。

また、任期の満了前に退任した監査等委員である取締役の補欠として選任された監査等委員である取締役の任期は、退任した監査等委員である取締役の任期の満了までとする旨を定款で定めております。

キ．取締役会で決議できる株主総会決議事項

当行は、法令に別段の定めがある場合を除き、取締役会の決議によって会社法第459条第1項各号に掲げる事項を定めることができる旨を定款で定めております。これは、機動的な剰余金の配当等を可能にすることを目的とするものであります。

なお、当行の期末配当の基準日は毎年3月31日、中間配当の基準日は毎年9月30日とする旨を定款で定めております。これは、株主への安定的な利益還元を目的とするものであります。

ク．株主総会の特別決議要件

当行は、会社法第309条第2項に定める株主総会の特別決議要件について、議決権を行使することができる株主の議決権の3分の1以上を有する株主が出席し、その議決権の3分の2以上をもって行う旨定款に定めております。

これは、株主総会における特別決議の定足数を緩和することにより、株主総会の円滑な運営を行うことを目的とするものであります。

(2) 【役員の状況】

役員一覧

男性16名 女性2名 (役員のうち女性の比率11.1%)

役職名	氏名	生年月日	略歴		任期	所有株式数(株)
取締役頭取 (代表取締役)	長谷川 吉 茂	1949年 9月30日生	1973年 4月 1985年 6月 1993年 4月 2005年 6月	住友銀行(現三井住友銀行)入行 山形銀行常務取締役 専務取締役 取締役頭取(現職)	2022年 6月 から 1年	323,650
専務取締役 (代表取締役)	三 浦 新一郎	1971年12月27日生	1994年 4月 2005年 6月 2014年 6月 2020年 6月 2022年 6月	三菱銀行(現三菱UFJ銀行)入行 山形銀行常務取締役 専務取締役 専務取締役経営統括本部長委嘱 専務取締役(現職)	2022年 6月 から 1年	129,365
専務取締役 (代表取締役)	佐 藤 英 司	1964年 6月 5日生	1987年 4月 2009年 6月 2012年 4月 2014年 6月 2017年 6月 2020年 6月 2022年 6月	山形銀行入行 酒田支店法人営業部長 営業企画部副部長 営業支援部長 取締役米沢支店長兼米沢北支店長 委嘱 常務取締役 専務取締役(現職)	2022年 6月 から 1年	2,000
常務取締役	小 屋 寛	1962年 6月16日生	1986年 4月 1994年 5月 2008年 4月 2010年10月 2011年 7月 2012年 7月 2014年10月 2016年 4月 2016年 6月 2019年 4月 2019年10月 2020年 6月 2021年 6月	住友銀行(現三井住友銀行)入行 山形銀行入行 南山形支店長 営業企画部副部長 総合企画部副部長 金融市場部長 仙台支店長 総合企画部長 取締役総合企画部長委嘱 常務取締役経営統括本部長兼経営 企画部長委嘱 常務取締役経営統括本部長委嘱 常務取締役経営統括副本部長委嘱 常務取締役(現職)	2022年 6月 から 1年	3,000
常務取締役	藤 山 豊	1965年11月14日生	1988年 4月 2010年 7月 2012年 7月 2015年 9月 2017年 6月 2019年 6月 2021年 6月	山形銀行入行 狩川支店長 融資部副部長 寿町支店長 融資部長 取締役融資部長委嘱 常務取締役(現職)	2022年 6月 から 1年	3,700

役職名	氏名	生年月日	略歴		任期	所有株式数 (株)
常務取締役 金融市場部長	長谷川 泉	1977年10月12日生	2001年4月 2004年5月 2006年3月 2007年5月 2008年8月 2010年5月 2015年4月 2017年9月 2019年4月 2019年6月 2020年6月 2021年6月	ドイツ証券会社 (現ドイツ証券株式会社)入社 モルガン・スタンレー証券会社 (現モルガン・スタンレーMUFG証券 株式会社)入社 スタンダード・アンド・プアーズ (現S&Pグローバル・レーティン グ・ジャパン株式会社)入社 パークレイズ・キャピタル証券株 式会社(現パークレイズ証券株式 会社)入社 デクシア・クレディ・ローカル銀 行入行 ロイヤルバンク・オブ・スコット ランド・ピーエルシー(現ナットウ エスト・マーケッツ証券会社)入社 同社ヘッド・オブ・オペレーショ ナルリスク・ジャパン 山形銀行総合企画部付部長 リスク統括部長 取締役リスク統括部長委嘱 取締役金融市場部長委嘱 常務取締役金融市場部長委嘱 (現職)	2022年6 月から1 年	8,700
常務取締役 事務統括部長	駒 込 勉	1966年10月27日生	1989年4月 2011年7月 2014年4月 2017年7月 2019年4月 2021年6月 2022年6月	山形銀行入行 荒砥支店長 谷地支店長 寒河江中央支店長 事務統括部長 取締役事務統括部長委嘱 常務取締役事務統括部長委嘱 (現職)	2022年6 月から1 年	3,990
常務取締役 営業企画部長	菅 友 和	1966年6月18日生	1990年4月 2014年4月 2016年4月 2017年10月 2019年6月 2021年6月 2022年6月	山形銀行入行 本荘支店長 総合企画部副部長兼山形成長戦略 推進室長 鶴岡支店長 営業企画部長 取締役営業企画部長委嘱 常務取締役営業企画部長委嘱 (現職)	2022年6 月から1 年	1,400
取締役 融資部長	小 松 俊 幸	1966年9月10日生	1990年4月 2014年7月 2017年6月 2020年6月 2021年6月	山形銀行入行 酒田支店法人営業部長 寿町支店長 酒田支店長兼酒田駅前支店長 取締役融資部長委嘱(現職)	2022年6 月から1 年	3,200
取締役 本店営業部長	五百川 満	1967年2月17日生	1989年4月 2012年4月 2013年4月 2014年11月 2017年6月 2020年6月 2022年4月 2022年6月	山形銀行入行 小松支店長 営業支援部副部長 本店営業部本店第二部長 営業支援部長 米沢支店長兼米沢北支店長 米沢支店長兼米沢・東置賜営業部 長 取締役本店営業部長委嘱(現職)	2022年6 月から1 年	4,300
取締役 経営企画部長	笹 浩 行	1967年6月9日生	1990年4月 2014年10月 2015年10月 2018年6月 2019年10月 2022年6月	山形銀行入行 神町支店長 融資部副部長 人事総務部長 経営企画部長 取締役経営企画部長委嘱(現職)	2022年6 月から1 年	2,900

役職名	氏名	生年月日	略歴		任期	所有株式数(株)
取締役	井上弓子	1947年7月27日生	1996年2月 2001年2月 2003年7月 2009年8月 2011年2月 2012年6月 2015年6月 2017年4月 2022年2月	高島電機株式会社入社(取締役) 同社常務取締役 同社代表取締役社長 みやぎ・やまがた女性交流機構会長(現職) 高島電機株式会社代表取締役会長 山形商工会議所副会頭 山形銀行取締役(現職) 国立大学法人山形大学経営協議会委員 高島電機株式会社代表取締役会長兼社長(現職)	2022年6月 から1年	2,400
取締役	原田啓太郎	1953年2月2日生	1977年4月 1987年6月 1999年12月 2005年6月 2006年6月 2011年7月 2012年6月 2014年10月 2017年4月 2019年10月 2019年12月 2020年6月	ハッピーマシン製造株式会社(現株式会社ハッピージャパン)入社 東北精機工業株式会社(現株式会社ハッピージャパン)代表取締役社長 ハッピー工業株式会社(現株式会社ハッピージャパン)代表取締役社長 株式会社ヤマコー社外監査役(現職) 両羽協和株式会社社外取締役(現職) ハッピー協和株式会社代表取締役社長(現職) 山形放送株式会社社外監査役(現職) 株式会社ハッピージャパン代表取締役社長 株式会社ハッピープロダクツ代表取締役社長 株式会社ハッピージャパン代表取締役会長(現職) 株式会社ハッピープロダクツ代表取締役会長(現職) 山形銀行取締役(現職)	2022年6月 から1年	500
取締役常勤 監査等委員	垂石卓朗	1965年3月30日生	1987年4月 2011年4月 2012年7月 2016年4月 2020年6月	山形銀行入行 久野本支店長 総合企画部副部長 金融市場部長 取締役常勤監査等委員(現職)	2022年6月 から2年	3,200

役職名	氏名	生年月日	略歴	任期	所有株式数(株)
取締役 監査等委員	五味 康 昌	1943年 2 月 8 日生	1966年 4 月 三菱銀行(現三菱UFJ銀行)入行 1993年 6 月 同行取締役米州本部米州企画部長(特命担当)(バンクオブカリフォルニア出向兼務) 1997年 5 月 同行常務取締役業務企画部長委嘱 2002年 6 月 同行専務取締役法人営業部門長委嘱 2003年 5 月 同行副頭取法人営業部門長委嘱 2004年 6 月 三菱証券株式会社(現三菱UFJ証券ホールディングス株式会社)取締役会長 2009年 5 月 三菱UFJ証券ホールディングス株式会社相談役 2009年 6 月 山形銀行監査役 2010年 6 月 讀賣テレビ放送株式会社社外取締役役 2013年 2 月 三菱UFJ証券ホールディングス株式会社特別顧問 2015年 6 月 株式会社オービック社外取締役(現職) 2016年 6 月 山形銀行取締役監査等委員(現職) 2019年 4 月 三菱UFJ証券ホールディングス株式会社名誉顧問(現職)	2022年 6 月から 2 年	1,600
取締役 監査等委員	尾 原 儀 助	1948年 2 月24日生	1972年 4 月 麒麟麦酒株式会社(現キリンビール株式会社)入社 1973年 8 月 男山酒造株式会社代表取締役(現職) 1973年 8 月 山形酒類販売株式会社代表取締役(現職) 2007年 6 月 一般社団法人山形県法人会連合会会長 2007年 6 月 株式会社ヤマザワ社外監査役 2014年 6 月 山形銀行取締役 2016年 6 月 山形銀行取締役監査等委員(現職) 2021年 5 月 株式会社ヤマザワ社外取締役(現職)	2022年 6 月から 2 年	73,803
取締役 監査等委員	松 田 純 一	1960年 5 月 4 日生	1993年 4 月 東京弁護士会登録 2002年 8 月 松田純一法律事務所(現松田綜合法律事務所)所長(現職) 2013年 2 月 Dua&Matsuda Advisory 株式会社代表取締役(現職) 2014年 4 月 東京弁護士会副会長 2016年 3 月 株式会社グローバルダイニング社外取締役監査等委員 2017年 6 月 ヒューマン・メタボローム・テクノロジーズ株式会社社外取締役監査等委員(現職) 2017年 7 月 株式会社MATSUDA&PARTNERS(現株式会社MAP)代表取締役(現職) 2017年 7 月 株式会社松田綜合研究所代表取締役(現職) 2019年 6 月 山形銀行取締役 2020年 6 月 山形銀行取締役監査等委員(現職) 2021年 9 月 株式会社大森ホールディングス監査役(現職)	2022年 6 月から 2 年	

役職名	氏名	生年月日	略歴		任期	所有株式数(株)
取締役 監査等委員	押野正徳	1958年5月17日生	1988年9月	公認会計士登録	2022年6月 から2年	
			2004年6月	新日本監査法人(現EY新日本有限責任監査法人)代表委員		
			2011年7月	新日本有限責任監査法人(現EY新日本有限責任監査法人)山形事務所所長		
			2012年6月	日本公認会計士協会東北会山形県会会長		
			2012年6月	日本公認会計士協会東北会副会長		
			2017年7月	押野正徳公認会計士事務所所長(現職)		
			2017年11月	ミクロン精密株式会社社外取締役(現職)		
			2020年6月	山形銀行取締役監査等委員(現職)		
計						567,708

- (注) 1 常務取締役長谷川泉は、取締役頭取長谷川吉茂の次女であります。
2 取締役井上弓子、原田啓太郎、五味康昌、尾原儀助、松田純一及び押野正徳の各氏は、会社法第2条第15号に定める社外取締役であります。

社外役員の状況

当行の社外取締役は有価証券報告書提出日現在6名であり、五味康昌氏、尾原儀助氏、松田純一氏および押野正徳氏の4名が監査等委員であります。

井上弓子氏は、企業経営者としての豊富な経験、優れた見識を有していることに加え、山形商工会議所副会頭等の経済団体幹部などの経験を有し、幅広い視点から経営の重要事項の決定および業務執行の監督等に十分な役割を果たしていただくことが期待できることから、社外取締役として選任しております。また、同氏は「みやぎ・やまがた女性交流機構会長」を務めるなど、コーポレートガバナンスコードにて求められている「女性の活躍促進を含む社内の多様性の確保」を推進するうえで最適の人材であります。なお、同氏が代表取締役を務める高島電機株式会社と当行の間には貸出金等の取引がありますが、いずれも通常の銀行取引の範囲内であり、特別の利害関係はありません。

原田啓太郎氏は、グローバルなものづくり企業の経営者として専門知識ならびに高度な技術に精通するとともに、国際的な幅広い見識に加えて、他企業において社外取締役・監査役としての経験も豊富に有していることから、銀行以外の立場から客観的に経営に対して助言を行っていただくことができるものと考え、社外取締役として選任しております。なお、同氏が代表取締役を務める株式会社ハッピージャパンおよび株式会社ハッピープロダクツと当行の間には貸出金等の取引がありますが、いずれも通常の銀行取引の範囲内であり、特別の利害関係はありません。

五味康昌氏は、海外勤務経験も含め、金融・証券業務に精通するなど、企業経営を統治する十分な見識を有していることから、社外取締役として選任しております。同氏と当行の間に特別の利害関係はありません。なお、同氏は、三菱UFJ証券ホールディングス株式会社の名誉顧問を兼務しており、同社の子会社である三菱UFJモルガン・スタンレー証券株式会社は、当行と金融商品仲介業務に関する提携を行っております。

尾原儀助氏は、企業経営者としての豊富な経験、優れた見識を有していることに加え、一般社団法人山形県法人会連合会会長の要職にあるなど、幅広い視点から客観的に経営のチェックを行うことにより、当行の企業統治の向上に貢献していただくことが期待できることから、社外取締役として選任しております。なお、同氏が代表取締役を務める男山酒造株式会社と当行の間には貸出金等の取引がありますが、いずれも通常の銀行取引の範囲内であり、特別の利害関係はありません。

松田純一氏は、弁護士の資格を有しており、企業法務やコーポレート・ガバナンスに精通し、高い見識と専門知識を有していることから、銀行以外の立場から客観的に経営に対して助言を行なっていただくことができるものと考え、社外取締役として選任しております。なお、同氏と当行の間には貸出金等の取引がありますが、いずれも通常の銀行取引の範囲内であり、特別の利害関係はありません。

押野正徳氏は、公認会計士の資格を有しており、企業会計に精通し、高い見識や専門知識、金融機関の監査等豊富な経験と社会的信用を有しており、銀行以外の独立した立場にて業務執行取締役等の職務状況および経営全般への監査・監督を適切に遂行していただけるものと考え、社外取締役として選任しております。なお、同氏と当行の間に特別の利害関係はありません。

また、資本的関係としては、井上弓子氏、原田啓太郎氏、五味康昌氏および尾原儀助氏が当行の株式を所有して

おり、その保有株式数は「4(2) 役員の状況」の所有株式数の欄に記載のとおりであります。

6名の社外取締役は、当行が定める「当行の独立性判断基準」を満たしており、その他、一般株主との間で利益相反を生じるおそれのある特別な関係もないと判断し、独立役員に指定しております。

なお、当行が定める「当行の独立性判断基準」は、次のとおりであります。

「当行の独立性判断基準」

当行において、社外取締役候補者が独立性を有すると判断するためには、現在および過去3年間において、以下の要件の全てに該当しないことが必要であります。

(1) 主要な取引先 (1)

ア. 当行を主要な取引先とする者、もしくはその者が法人等(法人その他の団体をいう。以下同じ)である場合は、その業務執行者。

イ. 当行の主要な取引先、もしくはその者が法人等である場合は、その業務執行者。

(2) 専門家

当行から役員報酬以外に、過去3年平均で、年間1,000万円を超える金銭その他の財産を得ているコンサルタント、会計専門家または法律専門家。

(3) 寄付

当行から過去3年平均で、年間1,000万円を超える寄付等を受ける者もしくはその業務執行者。

(4) 主要株主

当行の発行済み株式の10%以上を保有している主要株主、もしくはその者が法人等である場合は、その業務執行者。

(5) 上記(1)～(4)に該当する先の近親者。(2)(ただし、重要でない者(3)を除く)

(6) 当行またはその子会社の取締役、監査役、使用人およびそれらの近親者。(2)(ただし、重要でない者(3)を除く)

1. 「主要な取引先」の定義

- ・当行を主要な取引先とする者：当該者の連結売上高に占める当行宛売上高の割合が2%を超える場合。
- ・当行の主要な取引先：当行の連結総資産の1%を超える貸付を当行が行っている場合。

2. 「近親者」の定義

配偶者および2親等以内の親族。

3. 「重要」であるものの定義

各会社の役員・部長クラスの者。

社外取締役又は社外監査等委員による監督又は監査と内部監査、監査等委員会監査および会計監査との相互連携ならびに内部統制部門との関係

社外取締役は、取締役会に出席し、内部監査、監査等委員会監査および会計監査の状況並びに内部統制部門からの統制状況に関する報告を受け、経営監督を行う役割を担っております。

社外監査等委員は、監査等委員会において、常勤監査等委員から日常監査の実施状況、内部監査および会計監査の状況ならびに内部統制部門からの統制状況に関する報告を受け、適切な提言・助言を行っております。また、営業店・関連会社の往査などを定期的実施しております。

(3) 【監査の状況】

監査等委員会監査の状況

監査等委員会は有価証券報告書提出日現在5名であり、取締役常勤監査等委員1名、社外取締役監査等委員4名により構成されております。監査等委員会を毎月原則1回開催し、監査方針、監査計画、監査役割分担、監査重点項目、監査等委員会の監査報告等について決議し、主に取締役常勤監査等委員から出席した常務会やその他の重要な会議の概要、営業店・本部・子会社への往査結果、会計監査人との面談内容、取締役会議案、不祥事件・重大な事務事故等の概要・対応状況等について報告するほか、内部監査部門および会計監査人の監査計画、本部各部門の業務執行状況、会計監査人の監査実施状況等について報告を受けております。なお、当事業年度はコンプライアンス管理態勢の整備・遵守状況、顧客保護管理態勢の整備・運用状況、経営計画への対応状況(第20次長期経営計画における4つの重点戦略の進捗状況等)等を監査重点項目としております。

取締役常勤監査等委員は、監査等委員会において定めた監査方針・計画等に基づき、常務会等を始めとする重

要会議への出席、重要な決裁書類の閲覧、営業店や子会社への往査、本部各部への往査やヒアリング等を通して、また、内部監査部門より定期的に監査結果等の報告を受ける等、内部監査部門と連携し実効性のある監査を実施しております。さらに、会計監査人からも定期的に報告を受け、意見交換・情報交換を行うなど連携しながら的確で効率的な監査を実施しております。社外取締役監査等委員は取締役常勤監査等委員からの報告による情報共有および監査等委員会における本部各部からの業務執行状況報告、会計監査人からの監査実施状況報告、営業店・本部・子会社への往査等により実効性を確保し監査を行っております。なお、監査上の主要な検討事項については、会計監査人と協議を行うとともに、その監査の実施状況について報告を受け、必要に応じて説明を求めました。

また、当行は取締役（監査等委員である取締役を除く）から独立して監査等委員会の職務を補助する使用人を配置し、監査等委員会の職務の遂行をサポートする体制を整備しております。

取締役常勤監査等委員は営業店長、本部部長を歴任する等、経営全般への監査等を行ううえでの十分な知識、経験を有しております。また、社外取締役監査等委員の4名についても、経営全般への監査等を適切に実施する十分な見識を有しております。その内容については「4(2)役員の状況」に記載のとおりであります。

当事業年度（2021年4月～2022年3月）において監査等委員会は14回開催しており、個々の監査等委員の出席状況は次のとおりであります。

氏名	開催回数	出席回数
垂石 卓朗（常勤）	14回	14回
五味 康昌（非常勤）（社外取締役監査等委員）	14回	14回
尾原 儀助（非常勤）（社外取締役監査等委員）	14回	13回
松田 純一（非常勤）（社外取締役監査等委員）	14回	13回
押野 正徳（非常勤）（社外取締役監査等委員）	14回	14回

内部監査の状況

内部監査につきましては、監査部（有価証券報告書提出日現在17名）を内部監査部署とし、被監査部門に対しての独立性・客観性を確保したうえで、取締役会において承認された内部監査方針および実施計画に基づき監査を実施しております。子会社を含む全部室店を対象に定期的かつリスクベースの考えに基づいた計画的な監査を実施しているほか、テーマ別監査、財務報告の適正性を検証するための監査等も実施しております。

監査部と担当役員である取締役頭取、頭取の実務補助を担う常務取締役および取締役常勤監査等委員へのデュアルレポート態勢を構築しており、原則毎月1回、前月に実施した監査結果概要、被監査部門の課題や改善状況等について定例報告を実施しております。また、必要に応じて随時報告や協議を行うなど内部統制システムの向上に努めております。

会計監査の状況

ア．会計監査人の名称

会計監査人にEY新日本有限責任監査法人を選定しております。

イ．継続監査期間

1976年4月以降

ウ．業務を執行した公認会計士

指定有限責任社員 業務執行社員 公認会計士 佐藤 森夫
指定有限責任社員 業務執行社員 公認会計士 小松崎 謙

エ．監査業務に係る補助者の構成

会計監査業務の補助者の構成は、公認会計士7名、その他10名であります。

オ．会計監査人の選定方針と理由

監査等委員会は、監査等委員会が定めた「会計監査人の解任・不再任の決定の方針」や、会計監査人の監査の方法と結果、関係する部門による会計監査人の評価などに基づき、毎年度選解任・再任適否を判断し、審議

を行っております。

当事業年度は、上記に基づき審議した結果、EY新日本有限責任監査法人を会計監査人に再任することが適当と判断し、監査等委員会において再任を決議しております。

カ．監査等委員会による会計監査人の評価

監査等委員会は、監査等委員会が定める「会計監査人の評価基準」および「会計監査人の解任・不再任の決定の方針」等に則り、会計監査人の業務状況、体制、監査品質、直近の監査実施内容等を評価しております。

監査報酬の内容等

ア．監査公認会計士等に対する報酬

区分	前連結会計年度		当連結会計年度	
	監査証明業務に基づく報酬(百万円)	非監査業務に基づく報酬(百万円)	監査証明業務に基づく報酬(百万円)	非監査業務に基づく報酬(百万円)
提出会社	58		56	5
連結子会社				
計	58		56	5

(注) 当連結会計年度において、当行が監査公認会計士等に対して支払っている非監査業務の内容は、気候変動関連の情報開示に関する助言業務であります。

イ．監査公認会計士等と同一のネットワーク(Ernst&Young)に対する報酬(ア．を除く)

区分	前連結会計年度		当連結会計年度	
	監査証明業務に基づく報酬(百万円)	非監査業務に基づく報酬(百万円)	監査証明業務に基づく報酬(百万円)	非監査業務に基づく報酬(百万円)
提出会社				3
連結子会社				
計				3

(注) 当連結会計年度において、当行が監査公認会計士等と同一のネットワーク(Ernst&Young)に対して支払っている非監査業務の内容は、システム外部監査業務、および消費税適正化に係る業務であります。

ウ．その他重要な報酬の内容

前連結会計年度、当連結会計年度とも該当事項はありません。

エ．監査報酬の決定方針

該当事項はありません。

オ．監査等委員会が会計監査人の報酬に同意した理由

監査等委員会は、会計監査人の監査計画の内容、会計監査の業務状況および報酬見積りの算出根拠等を確認し、報酬の妥当性について分析・検討した結果いずれも相応であり、監査の実効性、品質確保は維持できると考え、会計監査人の報酬について会社法第399条第3項の同意を行っております。

(4) 【役員の報酬等】

役員の報酬等の額又はその算定方法の決定に関する方針

当行は、役員が中長期的に継続した業績の向上と企業価値の増大への貢献意識を高め、経営を行うためのインセンティブとなる報酬体系としております。

役員報酬等につきましては、2016年6月23日開催の第204期定時株主総会で以下のとおり決議しております。なお、当該決議当時の取締役（監査等委員を除く）の員数は12名、取締役（監査等委員）の員数は6名であります。また、役員BIP信託制度の継続に伴う内容の一部改定につきまして、2021年6月24日開催の改第792回取締役会にて決議しております。当該決議当時の取締役（監査等委員を除く）の員数は13名、取締役（監査等委員）の員数は5名であります。

ア．取締役（監査等委員を除く）の報酬体系は固定報酬、業績連動報酬（賞与）、株式報酬とし、以下のとおりとする（ただし、使用人兼務取締役の使用人分の給与は含まない）。

（ア）固定報酬額（確定報酬額）に業績連動報酬（賞与）を加えた額を、年額220百万円以内（うち、社外取締役は年額10百万円以内）とすること。

（イ）株式報酬額は、「役員報酬BIP信託」として、当行株式を5事業年度間で250百万円以内の範囲で割り当てること。

イ．取締役（監査等委員）の報酬体系は固定報酬とし、年額50百万円以内とする。

役員区分ごとの報酬等の総額、報酬等の種類別の総額及び対象となる役員の員数
当事業年度（自2021年4月1日 至2022年3月31日）

役員区分	員数	報酬等の総額 (百万円)	報酬等の種類別			
			固定報酬	業績連動報酬	株式報酬	左記のうち非 金銭報酬等
取締役 (監査等委員および社外取締役を除く)	12	203	150	22	31	31
取締役監査等委員 (社外取締役を除く)	1	16	16			
社外取締役 (監査等委員を除く)	2	5	5			
社外取締役 (監査等委員)	4	11	11			
計	19	237	183	22	31	31

(注) 1. 取締役(監査等委員および社外取締役を除く)に対する非金銭報酬等の総額の内訳は、株式報酬31百万円であります。

2. 金額は、単位未満を切り捨てて表示しております。

提出会社の役員ごとの報酬等の総額等

報酬等の総額が1億円以上である者が存在しないため、記載しておりません。

使用人兼務役員の使用人給与のうち、重要なもの

使用人兼務役員は5名、給与等は29百万円（内賞与額5百万円）であります。

業績連動報酬（役員賞与）に係る指標、選択した理由および業績連動報酬額の決定方法

当行は、業績連動報酬を取締役に対する短期インセンティブと位置付けており、業績指標として一事業年度の成果を表す当期純利益を指標として採用しております。取締役（監査等委員を除く）の固定報酬に業績連動報酬を加えた金額が年額220百万円以内となること、および前事業年度の業績連動報酬額を勘案し、指標の達成度をみながら都度決定しております。

2022年3月期における業績連動報酬に係る指標の目標および実績

指標(単体)	目標(A)(注)	実績(B)	目標比(B-A)	前年比
当期純利益	19億円	31億円	+12億円	+3億円

(注) 2022年3月期の個別業績予想として、2021年3月期決算短信にて公表しております。

役員の報酬等の額またはその算定方法の決定に関する方針の決定権限を有する者の名称、その権限の内容および裁量の範囲等

取締役の報酬に(役員賞を含む)につきましては、株主総会の決議により、取締役(監査等委員を除く)全員および取締役(監査等委員)全員のそれぞれの報酬総額の最高限度額を決定しております。

各取締役(監査等委員を除く)の固定報酬額は、内規(役員報酬に関する準則)に基づき取締役会の決議により決定しております。

各取締役(監査等委員を除く)の業績連動報酬額は、内規(役員賞与に関する準則)に基づき取締役会の決議により決定しております。

各取締役(監査等委員を除く)の株式報酬額は、内規(株式交付規程)に基づき取締役会の決議により決定しております。

各取締役(監査等委員)の固定報酬額は、内規(役員報酬に関する準則)に基づき監査等委員会の協議により決定しております。

なお、各取締役の報酬等の額の決定にあたっては、事前にガバナンス委員会に諮問し、承認を得ております。

役員の報酬等の額またはその算定方法の決定に関する方針の決定に関与する委員会等の手続の概要

当行は、取締役の報酬等に関し、客観性、透明性を確保することを目的に、取締役会の諮問機関として、独立社外役員が過半数を占めるガバナンス委員会を設置しております。

取締役会は、取締役の報酬等に関する事項について、ガバナンス委員会の提言・助言等を受けております。

最近事業年度の役員報酬等の額の決定における、委員会および取締役会の活動内容

内容	日時	審議・決議内容
ガバナンス委員会	2021年5月13日	取締役の報酬体系等について審議。
取締役会	2021年6月24日	取締役の報酬等を決定。

当行が採用する株式報酬制度の内容

当行は、2016年6月23日開催の第204期定時株主総会決議に基づき、役員報酬BIP信託制度を導入し、2021年6月24日開催の改第792回取締役会で内容の一部改定を決議しております。当該制度は、取締役(監査等委員である取締役、社外取締役を除く)の報酬と当行業績および株式価値との連動性を明確にし、取締役(監査等委員である取締役、社外取締役を除く)が株価上昇のメリットのみならず株価下落によるリスクも株主の皆さまと共有することで、中長期的に継続した業績の向上と企業価値の増大への貢献意識を高めることを目的とするものであります。

株式報酬制度の詳細は、「1.株式等の状況(8)役員・従業員株式所有制度の内容」をご参照ください。また、当該制度におけるポイント算定方法等につきましては、以下に記載のとおりとなっております。

ア.付与ポイントの算定式

役位ポイント×業績連動係数

イ．役位ポイント

各取締役に付与する1人当たりの年間役位ポイント数を下表のとおりとし、年間役位ポイント総数の上限を140,000ポイントとします。

役位	役位ポイント(1人当たり)
取締役会長	10,250
取締役頭取	10,250
専務取締役	8,000
常務取締役	6,250
取締役	4,500

(注) 役位ポイントは各制度対象者の評価対象事業年度末日の役位に基づくものとします。

当制度継続に伴う改定後の各取締役に付与する1人当たりの年間役位ポイント数を下表のとおりとし、年間役位ポイント総数の上限を140,000ポイントとします。

役位	役位ポイント(1人当たり)
取締役会長	12,300
取締役頭取	12,300
専務取締役	9,600
常務取締役	7,500
取締役	5,400

(注) 役位ポイントは各制度対象者の評価対象事業年度末日の役位に基づくものとします。

ウ．業績連動係数

業績連動係数を下表のとおりとし、実績目標の達成度に応じて変動させます。

業績達成度	業績連動係数
140%以上	1.4
120%以上 140%未満	1.2
100%以上 120%未満	1.0
80%以上 100%未満	0.8
80%未満	0.6

エ．業績連動係数の算出方法

以下の方法により、業績連動係数を算出します。

業績達成度(%) = (評価対象事業年度の単体実質業務純益の実績値) ÷ (評価対象事業年度期初に経営計画で定める単体実質業務純益の目標値) × 100

ただし、単体実質業務純益のうち、債券関係損益(金融派生商品損益(債券関係)を含む)が30%を超える場合は、1ランク下の係数を適用します。

算出方法は以下のとおりとなっております。

{ 単体実質業務純益のうち債券関係損益(金融派生商品損益(債券関係)を含む) } ÷ (単体実質業務純益) × 100

(注) 「単体実質業務純益」「債券関係損益(金融派生商品損益(債券関係)を含む)」の数値につきましては、「第2 事業の状況」中、3「経営者による財政状態、経営成績及びキャッシュ・フローの状況の分析」の「単体情報」に記載しております。また、「評価対象事業年度期初に経営計画で定める単体実質業務純益の目標値」につきましては、前事業年度は4,760百万円となっております。

当制度継続に伴う改定後の業績連動係数の算出方法は以下のとおりです。

業績達成度(%) = (単体コア業務純益の達成度 × 50%) + (単体当期純利益の達成度 × 50%)

各利益の達成度の算出方法は以下のとおりです。

単体コア業務純益の達成度 = (評価対象事業年度の単体コア業務純益の実績値) ÷ (評価対象事業年度期初に経営計画で定める単体コア業務純益の目標値) × 100

単体当期純利益の達成度 = (評価対象事業年度の単体当期純利益の実績値) ÷ (評価対象事業年度期初に経営計画で定める単体当期純利益の目標値) × 100

(注) 「単体コア業務純益」「単体当期純利益」の数値につきましては、「第2 事業の状況」中、3「経営者による財政状態、経営成績及びキャッシュ・フローの状況の分析」の「単体情報」に記載しております。また、「評価対象事業年度期初に経営計画で定める単体コア業務純益の目標値」につきましては、当事業年度は4,730百万円となっており、「評価対象事業年度期初に経営計画で定める単体当期純利益の目標値」につきましては、当事業年度は1,915百万円となっております。

オ. 1ポイント当たり付与株式数

1ポイント当たり0.2株を付与します。

カ. 交付株式数の算定式

(ア) 「交付株式数(注)」 = 「役員ポイント」 × 「業績連動係数」 × 「0.2株」 (1ポイント当たり交付株式数)

(注) 「交付株式数」に0.7を乗じた数(当行の単元株式数に満たない部分は切り捨てるものとします)の会社株式を当該制度対象者に交付し、残りの会社株式を株式市場において売却のうえ、その売却代金を当該制度対象者に給付するものとします。

(イ) 交付株式数の上限は年間28,000株とします。

取締役の個人別の報酬等の内容が決定方針に沿うものであると取締役会が判断した理由

取締役の個人別の報酬等の内容の決定にあたっては、ガバナンス委員会が原案について決定方針との整合性を含め総合的に検討を行っており、取締役会としてもその答申内容を尊重し、決定方針に沿うものであると判断しております。

(5) 【株式の保有状況】

投資株式の区分の基準及び考え方

当行は、保有目的が純投資目的である投資株式と純投資目的以外の目的である投資株式の区分について、専ら株式の価値の変動または株式にかかる配当によって利益を得ることを目的とする株式を純投資目的の株式に区分し、政策保有目的の株式については純投資目的以外の目的で保有する株式に区分しております。

保有目的が純投資目的以外の目的である投資株式

ア．保有方針及び保有の合理性を検証する方法並びに個別銘柄の保有の適否に関する取締役会等における検証の内容

当行は、政策保有株式については、取引先の成長性、将来性等の観点や、相互の安定的な取引関係の維持、現時点あるいは将来の採算性・収益性等を踏まえ、取引先および当行の企業価値の維持・向上に資すると判断される場合等において、限定的に保有しております。

この政策保有株式については、原則として削減し、残高の圧縮を図る方針としております。具体的には、取締役会は定期的に、保有目的が適切か、保有に伴う便益が資本コストに見合っているか等を精査し、保有の妥当性が認められない場合には、市場への影響やその他考慮すべき事項にも配慮しつつ売却することを検討いたします。

上場株式にかかる保有の合理性については、採算性指標（資本コスト）の基準値を設定し、個社毎に検証を実施いたします。

また、業務関連性（投資先との業務提携等の有無）、地域性（地域経済への貢献度合い）、取引拡大余地（銀行取引の将来的な取引拡大による採算改善見通し）等を加味し、保有の適否を総合的に判断いたします。

イ．銘柄数及び貸借対照表計上額

	銘柄数 (銘柄)	貸借対照表計上額の 合計額(百万円)
上場株式	42	18,470
非上場株式	77	3,311

(当事業年度において株式数が増加した銘柄)

	銘柄数 (銘柄)	株式数の増加に係る取得 価額の合計額(百万円)	株式数の増加の理由
上場株式	1	498	取得した企業との事業関係を踏まえ、総合的に判断した結果、保有の合理性が認められるため取得いたしました。
非上場株式	2	599	同上

(当事業年度において株式数が減少した銘柄)

	銘柄数 (銘柄)	株式数の減少に係る売却 価額の合計額(百万円)
上場株式	2	21
非上場株式	2	1

ウ．特定投資株式及びみなし保有株式の銘柄ごとの株式数、貸借対照表計上額等に関する情報

特定投資株式

銘柄	当事業年度	前事業年度	保有目的、定量的な保有効果 及び株式数が増加した理由	当行の株式の保有の有無
	株式数(株)	株式数(株)		
	貸借対照表計上額 (百万円)	貸借対照表計上額 (百万円)		
花王株式会社	1,243,913	1,243,913	保有方針に基づく検証方法に従って検証した結果、採算性の指標が基準を満たしており、合理性が認められるため保有しております。	有
	6,250	9,096		
日本電子株式会社	196,000	196,000	同上	有
	1,346	860		
株式会社三菱UFJ フィナンシャル・グループ	1,760,399	1,760,399	同上	有
	1,338	1,041		
イオン株式会社	345,102	345,102	保有方針に基づく検証方法に従って検証した結果、採算性の指標が基準を満たしており、合理性が認められるため保有しております。	有
	900	1,138		
東京海上ホールディングス株式会社	120,725	120,725	同上	有
	860	635		
株式会社三井住友 フィナンシャルグループ	183,600	183,600	同上	有
	717	735		
住友不動産株式会社	204,000	62,000	保有方針に基づく検証方法に従って検証した結果、採算性の指標が基準を満たしており、合理性が認められるため保有しております。 なお、事業関係を踏まえ総合的に判断した結果、当事業年度において株式を追加取得しております。	有
	691	242		
東日本旅客鉄道株式会社	81,900	81,900	保有方針に基づく検証方法に従って検証した結果、地域経済への貢献度合いなどの地域性、銀行取引の将来的な取引拡大による採算改善見通しなどの取引拡大余地を加味し、総合的な判断により合理性が認められるため保有しております。	無
	582	642		
株式会社ヤマザワ	340,920	340,920	保有方針に基づく検証方法に従って検証した結果、採算性の指標が基準を満たしており、合理性が認められるため保有しております。	有
	558	593		
日東ベスト株式会社	600,000	600,000	同上	有
	472	468		
テクノオーツ株式会社	10,000	10,000	同上	有
	397	298		
ミクロン精密株式会社	285,000	285,000	同上	有
	336	321		
株式会社大和証券グループ本社	455,260	455,260	同上	有
	315	260		
東ソー株式会社	141,625	141,625	同上	有
	256	299		
MS&ADインシュアランスグループホールディングス株式会社	63,596	63,596	同上	有
	252	206		
株式会社岩手銀行	135,000	135,000	保有方針に基づく検証方法に従って検証した結果、情報交換や各種提携により業務の円滑化に資するなどの業務関連性を加味し、総合的な判断により合理性が認められるため保有しております。	有
	249	322		

銘柄	当事業年度	前事業年度	保有目的、定量的な保有効果 及び株式数が増加した理由	当行の株式の保有の有無
	株式数(株)	株式数(株)		
	貸借対照表計上額 (百万円)	貸借対照表計上額 (百万円)		
株式会社宮崎銀行	114,200	114,200	保有方針に基づく検証方法に従って検証した結果、情報交換や各種提携により業務の円滑化に資するなどの業務関連性を加味し、総合的な判断により合理性が認められるため保有しております。	有
	235	266		
株式会社秋田銀行	134,071	134,071	同上	有
	225	196		
株式会社東邦銀行	1,089,000	1,089,000	同上	有
	223	267		
株式会社阿波銀行	101,800	101,800	同上	有
	221	253		
SOMPOホールディングス株式会社	39,150	43,450	保有方針に基づく検証方法に従って検証した結果、採算性の指標が基準を満たしており、合理性が認められるため保有しております。	有
	210	184		
サンケン電気株式会社	39,541	39,541	保有方針に基づく検証方法に従って検証した結果、地域経済への貢献度合いなどの地域性、銀行取引の将来的な取引拡大による採算改善見通しなどの取引拡大余地を加味し、総合的な判断により合理性が認められるため保有しております。	有
	205	205		
スタンレー電気株式会社	86,100	86,100	保有方針に基づく検証方法に従って検証した結果、採算性の指標が基準を満たしており、合理性が認められるため保有しております。	無
	200	283		
株式会社青森銀行	102,000	102,000	保有方針に基づく検証方法に従って検証した結果、情報交換や各種提携により業務の円滑化に資するなどの業務関連性を加味し、総合的な判断により合理性が認められるため保有しております。	有
	194	257		
株式会社第四北越フィナンシャルグループ	61,000	61,000	保有方針に基づく検証方法に従って検証した結果、情報交換や各種提携等により業務の円滑化に資するなどの業務関連性を加味し、総合的な判断により合理性が認められるため保有しております。	有
	152	159		
株式会社明電舎	60,000	60,000	保有方針に基づく検証方法に従って検証した結果、地域経済への貢献度合いなどの地域性、銀行取引の将来的な取引拡大による採算改善見通しなどの取引拡大余地を加味し、総合的な判断により合理性が認められるため保有しております。	有
	152	144		
野村ホールディングス株式会社	238,960	238,960	保有方針に基づく検証方法に従って検証した結果、採算性の指標が基準を満たしており、合理性が認められるため保有しております。	有
	123	138		
新電元工業株式会社	37,900	37,900	同上	有
	118	123		
サクサホールディングス株式会社	68,700	68,700	同上	有
	105	110		
ジーエルサイエンス株式会社	40,000	40,000	同上	有
	101	99		
カメイ株式会社	100,000	100,000	同上	有
	100	124		
ヒューマン・メタボローム・テクノロジーズ株式会社	150,000	150,000	保有方針に基づく検証方法に従って検証した結果、地域経済への貢献度合いなどの地域性、銀行取引の将来的な取引拡大による採算改善見通しなどの取引拡大余地を加味し、総合的な判断により合理性が認められるため保有しております。	無
	88	139		
株式会社共和電業	200,000	200,000	保有方針に基づく検証方法に従って検証した結果、採算性の指標が基準を満たしており、合理性が認められるため保有しております。	有
	73	87		

銘柄	当事業年度	前事業年度	保有目的、定量的な保有効果 及び株式数が増加した理由	当行の株式の保有の有無
	株式数(株)	株式数(株)		
	貸借対照表計上額 (百万円)	貸借対照表計上額 (百万円)		
株式会社八十二銀行	145,000	145,000	保有方針に基づく検証方法に従って検証した結果、情報交換や各種提携等により業務の円滑化に資するなどの業務関連性を加味し、総合的な判断により合理性が認められるため保有しております	有
	59	58		
日本ケミコン株式会社	20,000	20,000	保有方針に基づく検証方法に従って検証した結果、採算性の指標が基準を満たしており、合理性が認められるため保有しております。	有
	37	38		
株式会社琉球銀行	39,000	39,000	保有方針に基づく検証方法に従って検証した結果、情報交換や各種提携等により業務の円滑化に資するなどの業務関連性を加味し、総合的な判断により合理性が認められるため保有しております	有
	31	30		
株式会社七十七銀行	18,480	18,480	保有方針に基づく検証方法に従って検証した結果、採算性の指標が基準を満たしており、合理性が認められるため保有しております。	有
	28	28		
株式会社みちのく銀行	26,200	26,200	保有方針に基づく検証方法に従って検証した結果、情報交換や各種提携等により業務の円滑化に資するなどの業務関連性を加味し、総合的な判断により合理性が認められるため保有しております。	有
	23	28		
株式会社大林組	25,000	25,000	保有方針に基づく検証方法に従って検証した結果、採算性の指標が基準を満たしており、合理性が認められるため保有しております。	有
	22	25		
株式会社じもとホールディングス	10,855	10,855	保有方針に基づく検証方法に従って検証した結果、情報交換や各種提携等により業務の円滑化に資するなどの業務関連性を加味し、総合的な判断により合理性が認められるため保有しております。	有
	6	8		
日本銀行	100	100	同上	無
	2	3		
フィデアホールディングス株式会社	16	168	同上	無
	0	0		

- (注) 1 定量的な保有効果については記載が困難であります。保有の合理性は、当行の政策保有方針に基づき判断しております。
- 2 株式数、貸借対照表計上額に「 」が記載されている銘柄は、当事業年度末時点で当該銘柄を保有していないことを示しております。
- 3 当行の株式の保有の有無については、対象先の子会社等が保有する場合も「有」としております。

みなし保有株式

該当事項はありません。

保有目的が純投資目的である投資株式

区分	当事業年度		前事業年度	
	銘柄数 (銘柄)	貸借対照表計 上額の合計額 (百万円)	銘柄数 (銘柄)	貸借対照表計 上額の合計額 (百万円)
上場株式	76	15,669	68	13,976
非上場株式				

区分	当事業年度		
	受取配当金の 合計額(百万円)	売却損益の 合計額(百万円)	評価損益の 合計額(百万円)
上場株式	342	246	3,517
非上場株式			

当事業年度中に投資株式の保有目的を純投資目的から純投資目的以外の目的に変更したものの該当事項はありません。

当事業年度中に投資株式の保有目的を純投資目的以外の目的から純投資目的に変更したものの該当事項はありません。

第5 【経理の状況】

- 1．当行の連結財務諸表は、「連結財務諸表の用語、様式及び作成方法に関する規則」(1976年大蔵省令第28号。以下、「連結財務諸表規則」という。)に基づいて作成しておりますが、資産及び負債の分類並びに収益及び費用の分類は、「銀行法施行規則」(1982年大蔵省令第10号)に準拠しております。
- 2．当行の財務諸表は、「財務諸表等の用語、様式及び作成方法に関する規則」(1963年大蔵省令第59号)に基づいて作成しておりますが、資産及び負債の分類並びに収益及び費用の分類は、「銀行法施行規則」(1982年大蔵省令第10号)に準拠しております。
- 3．当行は、金融商品取引法第193条の2第1項の規定に基づき、連結会計年度(自2021年4月1日 至2022年3月31日)の連結財務諸表及び事業年度(自2021年4月1日 至2022年3月31日)の財務諸表について、EY新日本有限責任監査法人の監査証明を受けております。
- 4．当行は、以下のとおり連結財務諸表等の適正性を確保するための特段の取組みを行っております。
会計基準等の内容を適切に把握し、又は会計基準等の変更に的確に対応することができる体制を整備するため、公益財団法人財務会計基準機構に加入するとともに、監査法人等が行う各種研修への参加や会計専門誌等の定期購読を行っております。

1 【連結財務諸表等】

(1) 【連結財務諸表】

【連結貸借対照表】

(単位：百万円)

	前連結会計年度 (2021年3月31日)	当連結会計年度 (2022年3月31日)
資産の部		
現金預け金	394,592	646,471
コールローン及び買入手形	1,465	5,080
買入金銭債権	7,584	8,552
金銭の信託	1,261	2,763
有価証券	1, 2, 3, 5, 10 901,513	1, 2, 3, 5, 10 1,087,504
貸出金	3, 4, 5, 6 1,739,782	3, 4, 5, 6 1,709,107
外国為替	3 774	3 865
その他資産	3, 5 53,153	3, 5 47,165
有形固定資産	8, 9 15,419	8, 9 16,677
建物	3,858	6,966
土地	7 8,320	7 8,003
建設仮勘定	1,658	25
その他の有形固定資産	1,582	1,681
無形固定資産	3,540	4,314
ソフトウェア	3,324	4,079
その他の無形固定資産	215	235
退職給付に係る資産	1,336	3,197
繰延税金資産	389	477
支払承諾見返	3 18,060	3 15,145
貸倒引当金	9,907	8,971
資産の部合計	3,128,968	3,538,352
負債の部		
預金	5 2,579,349	5 2,707,646
譲渡性預金	80,834	96,408
コールマネー及び売渡手形	1,992	119,074
債券貸借取引受入担保金	5 8,318	5 39,547
借入金	5 258,073	5 386,868
外国為替	36	31
その他負債	15,378	16,225
役員賞与引当金	22	22
退職給付に係る負債	52	57
役員退職慰労引当金	10	15
株式報酬引当金	96	84
睡眠預金払戻損失引当金	122	109
偶発損失引当金	290	259
ポイント引当金	53	-
利息返還損失引当金	56	56
繰延税金負債	3,248	39
再評価に係る繰延税金負債	7 1,156	7 1,131
支払承諾	18,060	15,145
負債の部合計	2,967,155	3,382,723

(単位：百万円)

	前連結会計年度 (2021年3月31日)	当連結会計年度 (2022年3月31日)
純資産の部		
資本金	12,008	12,008
資本剰余金	10,215	10,215
利益剰余金	127,139	126,679
自己株式	3,142	901
株主資本合計	146,220	148,002
その他有価証券評価差額金	15,068	6,315
繰延ヘッジ損益	839	1,174
土地再評価差額金	7,972	7,1,009
退職給付に係る調整累計額	225	1,305
その他の包括利益累計額合計	15,426	7,455
非支配株主持分	165	170
純資産の部合計	161,812	155,628
負債及び純資産の部合計	3,128,968	3,538,352

【連結損益計算書及び連結包括利益計算書】

【連結損益計算書】

(単位：百万円)

	前連結会計年度 (自 2020年 4月 1日 至 2021年 3月 31日)	当連結会計年度 (自 2021年 4月 1日 至 2022年 3月 31日)
経常収益	41,225	44,026
資金運用収益	24,444	27,564
貸出金利息	16,826	16,132
有価証券利息配当金	7,434	10,714
コールローン利息及び買入手形利息	4	4
買現先利息	0	-
預け金利息	89	630
その他の受入利息	99	81
役務取引等収益	7,422	7,699
その他業務収益	7,526	7,260
その他経常収益	1,831	1,502
償却債権取立益	17	15
その他の経常収益	¹ 1,814	¹ 1,487
経常費用	36,386	38,536
資金調達費用	1,350	1,194
預金利息	494	436
譲渡性預金利息	12	8
コールマネー利息及び売渡手形利息	37	17
債券貸借取引支払利息	54	48
借入金利息	90	52
その他の支払利息	661	630
役務取引等費用	2,582	2,480
その他業務費用	8,012	9,724
営業経費	² 22,437	² 21,949
その他経常費用	2,004	3,186
貸倒引当金繰入額	765	970
その他の経常費用	³ 1,238	³ 2,216
経常利益	4,838	5,489
特別利益	-	106
固定資産処分益	-	106
特別損失	574	228
固定資産処分損	34	66
減損損失	⁴ 540	⁴ 162
税金等調整前当期純利益	4,264	5,367
法人税、住民税及び事業税	1,936	1,755
法人税等調整額	528	208
法人税等合計	1,407	1,964
当期純利益	2,857	3,403
非支配株主に帰属する当期純利益	4	5
親会社株主に帰属する当期純利益	2,852	3,398

【連結包括利益計算書】

(単位：百万円)

	前連結会計年度 (自 2020年 4月 1日 至 2021年 3月 31日)	当連結会計年度 (自 2021年 4月 1日 至 2022年 3月 31日)
当期純利益	2,857	3,403
その他の包括利益	1 12,198	1 8,008
その他有価証券評価差額金	8,202	8,753
繰延ヘッジ損益	2,427	334
退職給付に係る調整額	1,568	1,079
包括利益	15,056	4,604
(内訳)		
親会社株主に係る包括利益	15,051	4,609
非支配株主に係る包括利益	4	5

【連結株主資本等変動計算書】

前連結会計年度(自 2020年4月1日 至 2021年3月31日)

(単位：百万円)

	株主資本				
	資本金	資本剰余金	利益剰余金	自己株式	株主資本合計
当期首残高	12,008	10,215	125,128	3,173	144,179
当期変動額					
剰余金の配当			980		980
親会社株主に帰属する当期純利益			2,852		2,852
自己株式の取得				1	1
自己株式の処分				31	31
土地再評価差額金の取崩			137		137
株主資本以外の項目の当期変動額（純額）					
当期変動額合計	-	-	2,010	30	2,040
当期末残高	12,008	10,215	127,139	3,142	146,220

	その他の包括利益累計額					非支配株主持分	純資産合計
	その他有価証券評価差額金	繰延ヘッジ損益	土地再評価差額金	退職給付に係る調整累計額	その他の包括利益累計額合計		
当期首残高	6,865	3,267	1,109	1,342	3,365	161	147,706
当期変動額							
剰余金の配当							980
親会社株主に帰属する当期純利益							2,852
自己株式の取得							1
自己株式の処分							31
土地再評価差額金の取崩							137
株主資本以外の項目の当期変動額（純額）	8,202	2,427	137	1,568	12,061	4	12,065
当期変動額合計	8,202	2,427	137	1,568	12,061	4	14,106
当期末残高	15,068	839	972	225	15,426	165	161,812

当連結会計年度(自 2021年4月1日 至 2022年3月31日)

(単位：百万円)

	株主資本				
	資本金	資本剰余金	利益剰余金	自己株式	株主資本合計
当期首残高	12,008	10,215	127,139	3,142	146,220
会計方針の変更による累積的影響額			52		52
会計方針の変更を反映した当期首残高	12,008	10,215	127,086	3,142	146,167
当期変動額					
剰余金の配当			980		980
親会社株主に帰属する当期純利益			3,398		3,398
自己株式の取得				556	556
自己株式の処分				9	9
自己株式の消却		0	2,787	2,788	-
土地再評価差額金の取崩			36		36
株主資本以外の項目の当期変動額(純額)					
当期変動額合計	-	0	407	2,241	1,834
当期末残高	12,008	10,215	126,679	901	148,002

	その他の包括利益累計額					非支配株主持分	純資産合計
	その他有価証券評価差額金	繰延ヘッジ損益	土地再評価差額金	退職給付に係る調整累計額	その他の包括利益累計額合計		
当期首残高	15,068	839	972	225	15,426	165	161,812
会計方針の変更による累積的影響額							52
会計方針の変更を反映した当期首残高	15,068	839	972	225	15,426	165	161,759
当期変動額							
剰余金の配当							980
親会社株主に帰属する当期純利益							3,398
自己株式の取得							556
自己株式の処分							9
自己株式の消却							-
土地再評価差額金の取崩							36
株主資本以外の項目の当期変動額(純額)	8,753	334	36	1,079	7,971	5	7,966
当期変動額合計	8,753	334	36	1,079	7,971	5	6,131
当期末残高	6,315	1,174	1,009	1,305	7,455	170	155,628

【連結キャッシュ・フロー計算書】

(単位：百万円)

	前連結会計年度 (自 2020年 4月 1日 至 2021年 3月31日)	当連結会計年度 (自 2021年 4月 1日 至 2022年 3月31日)
営業活動によるキャッシュ・フロー		
税金等調整前当期純利益	4,264	5,367
減価償却費	1,686	1,864
減損損失	540	162
貸倒引当金の増減()	83	936
退職給付に係る資産の増減額(は増加)	1,336	1,860
退職給付に係る負債の増減額(は減少)	415	4
役員退職慰労引当金の増減額(は減少)	1	4
株式報酬引当金の増減額(は減少)	5	11
睡眠預金払戻損失引当金の増減額(は減少)	46	13
偶発損失引当金の増減()	13	31
ポイント引当金の増減額(は減少)	3	53
資金運用収益	24,444	27,564
資金調達費用	1,350	1,194
有価証券関係損益()	19	3,325
金銭の信託の運用損益(は運用益)	4	58
為替差損益(は益)	129	28
固定資産処分損益(は益)	34	40
貸出金の純増()減	24,851	33,047
預金の純増減()	309,125	123,528
譲渡性預金の純増減()	20,276	15,573
借入金(劣後特約付借入金を除く)の純増減()	244,077	127,980
預け金(日銀預け金を除く)の純増()減	2,188	2,135
コールローン等の純増()減	357	4,270
コールマネー等の純増減()	17,676	116,295
債券貸借取引受入担保金の純増減()	57,521	29,019
外国為替(資産)の純増()減	1,857	42
外国為替(負債)の純増減()	6	6
資金運用による収入	24,692	26,847
資金調達による支出	1,448	1,228
その他	2,629	1,440
小計	440,329	451,646
法人税等の支払額	519	1,414
法人税等の還付額	387	-
営業活動によるキャッシュ・フロー	440,197	450,231
投資活動によるキャッシュ・フロー		
有価証券の取得による支出	617,035	569,901
有価証券の売却による収入	464,300	349,870
有価証券の償還による収入	22,777	31,015
金銭の信託の増加による支出	873	1,682
金銭の信託の減少による収入	-	48
有形固定資産の取得による支出	1,239	2,827
有形固定資産の売却による収入	3	318
無形固定資産の取得による支出	867	1,517
資産除去債務の履行による支出	2	4
投資活動によるキャッシュ・フロー	132,936	194,680

(単位：百万円)

	前連結会計年度 (自 2020年 4月 1日 至 2021年 3月31日)	当連結会計年度 (自 2021年 4月 1日 至 2022年 3月31日)
財務活動によるキャッシュ・フロー		
配当金の支払額	980	980
自己株式の取得による支出	1	556
財務活動によるキャッシュ・フロー	981	1,536
現金及び現金同等物に係る換算差額	2	1
現金及び現金同等物の増減額（は減少）	306,277	254,013
現金及び現金同等物の期首残高	75,649	381,927
現金及び現金同等物の期末残高	1 381,927	1 635,940

【注記事項】

(連結財務諸表作成のための基本となる重要な事項)

1. 連結の範囲に関する事項

(1) 連結子会社 8社

主要な連結子会社名は、「第1 企業の概況 4.関係会社の状況」に記載しているため省略しました。

(連結の範囲の変更)

やまがた協創パートナーズ株式会社は、新規設立により、当連結会計年度から連結の範囲に含めております。

(2) 非連結子会社

会社名 やまがた地域成長ファンド投資事業有限責任組合

山形創生ファンド投資事業有限責任組合

やまがた地域成長ファンド 号投資事業有限責任組合

非連結子会社は、その資産、経常収益、当期純損益（持分に見合う額）、利益剰余金（持分に見合う額）及びその他の包括利益累計額（持分に見合う額）等からみて、連結の範囲から除いても企業集団の財政状態及び経営成績に関する合理的な判断を妨げない程度に重要性が乏しいため、連結の範囲から除外しております。

2. 持分法の適用に関する事項

(1) 持分法適用の非連結子会社

該当ありません。

(2) 持分法適用の関連会社

該当ありません。

(3) 持分法非適用の非連結子会社

会社名 やまがた地域成長ファンド投資事業有限責任組合

山形創生ファンド投資事業有限責任組合

やまがた地域成長ファンド 号投資事業有限責任組合

持分法非適用の非連結子会社は、当期純損益（持分に見合う額）、利益剰余金（持分に見合う額）及びその他の包括利益累計額（持分に見合う額）等からみて、持分法の対象から除いても連結財務諸表に重要な影響を与えないため、持分法の対象から除いております。

(4) 持分法非適用の関連会社

該当ありません。

3. 連結子会社の事業年度に関する事項

連結子会社の決算日は次のとおりであります。

3月末日 8社

4. 開示対象特別目的会社に関する事項

該当事項はありません。

5. 会計方針に関する事項

(1) 商品有価証券の評価基準及び評価方法

商品有価証券の評価は、時価法(売却原価は主として移動平均法により算定)により行っております。

(2) 有価証券の評価基準及び評価方法

有価証券の評価は、満期保有目的の債券については移動平均法による償却原価法(定額法)、その他有価証券については時価法(売却原価は主として移動平均法により算定)、ただし市場価格のない株式等については移動平均法による原価法により行っております。

なお、その他有価証券の評価差額については、全部純資産直入法により処理しております。また、外貨建その他有価証券(債券)の換算差額については、外国通貨による時価の変動に係る換算差額を評価差額とし、それ以外の差額については外国為替売買損益として処理しております。

金銭の信託において信託財産を構成している有価証券の評価は、上記と同じ方法により行っております。

(3) デリバティブ取引の評価基準及び評価方法

デリバティブ取引の評価は、時価法により行っております。

(4) 固定資産の減価償却の方法

有形固定資産（リース資産を除く）

当行の有形固定資産は、定額法を採用しております。また、主な耐用年数は次のとおりであります。

建物：2年～50年

その他：2年～15年

連結子会社の有形固定資産については、資産の見積耐用年数に基づき、定額法により償却しております。

無形固定資産（リース資産を除く）

無形固定資産は、定額法により償却しております。なお、自社利用のソフトウェアについては、当行及び連結子会社で定める利用可能期間（5年）に基づいて償却しております。

リース資産

所有権移転外ファイナンス・リース取引に係る「有形固定資産」中のリース資産は、リース期間を耐用年数とした定額法により償却しております。なお、残存価額については、リース契約上に残価保証の取決めがあるものは当該残価保証額とし、それ以外のものは零としております。

(5) 貸倒引当金の計上基準

当行の貸倒引当金は、予め定めている自己査定基準及び償却・引当基準に則り、次のとおり計上しております。

「銀行等金融機関の資産の自己査定並びに貸倒償却及び貸倒引当金の監査に関する実務指針」（日本公認会計士協会銀行等監査特別委員会報告第4号 2020年10月8日）に規定する正常先債権及び要注意先債権に相当する債権については、主として過去5算定期間の貸倒実績率に基づき、正常先債権は今後1年間の予想損失額を、要注意先債権は今後3年間の予想損失額を算定し、計上しております。なお、将来見込み等必要な修正を加えて予想損失額を算定する場合があります。破綻懸念先債権に相当する債権については、債権額から担保の処分可能見込額及び保証による回収可能見込額を控除し、その残額が一定額以上の先については、合理的に見積られたキャッシュ・フローにより回収可能な部分を当該残額から除いた額を、それ以外の先については、過去の貸倒実績率に基づき今後3年間の予想損失額を算定し、計上しております。破綻先債権及び実質破綻先債権に相当する債権については、債権額から担保の処分可能見込額及び保証による回収可能見込額を控除した残額を計上しております。

すべての債権は、資産の自己査定基準に基づき、営業関連部署が資産査定を実施し、当該部署から独立した資産監査部署が査定結果を監査しております。

連結子会社の貸倒引当金は、一般債権については過去の貸倒実績率等を勘案して必要と認められた額を、貸倒懸念債権等特定の債権については、個別に回収可能性を勘案し、回収不能見込額をそれぞれ計上しております。

(6) 役員賞与引当金の計上基準

役員賞与引当金は、役員への賞与の支払いに備えるため、役員に対する賞与の支給見込額のうち、当連結会計年度に帰属する額を計上しております。

(7) 役員退職慰労引当金の計上基準

役員退職慰労引当金は、役員への退職慰労金の支払いに備えるため、役員に対する退職慰労金の支給見積額のうち、当連結会計年度末までに発生していると認められる額を計上しております。

(8) 株式報酬引当金の計上基準

株式報酬引当金は、役員報酬BIP信託による当行株式の交付に備えるため、株式交付規程に基づき、役員に割り当てられたポイントに応じた株式の支給見込額を計上しております。

(9) 睡眠預金払戻損失引当金の計上基準

睡眠預金払戻損失引当金は、負債計上を中止した預金について、預金者からの払戻請求に備えるため、将来の払戻請求に応じて発生する損失を見積り必要と認める額を計上しております。

(10) 偶発損失引当金の計上基準

偶発損失引当金は、信用保証協会との責任共有制度に基づく信用保証協会への将来の負担金の支払いに備えるため、負担金支払見込額を計上しております。

(11) 利息返還損失引当金の計上基準

利息返還損失引当金は、連結子会社が利息制限法の上限金利を超過する貸付金利息の返還請求に備えるため、過去の返還状況を勘案し、返還見込額を合理的に見積り計上しております。

(12) 退職給付に係る会計処理の方法

退職給付債務の算定にあたり、退職給付見込額を当連結会計年度末までの期間に帰属させる方法については給付算定式基準によっております。また、過去勤務費用及び数理計算上の差異の損益処理方法は次のとおりであります。

過去勤務費用： その発生時の従業員の平均残存勤務期間内の一定の年数（5年）による定額法により損益処理

数理計算上の差異： 各連結会計年度の発生時の従業員の平均残存勤務期間内の一定の年数（5年）による定額法により按分した額を、それぞれ発生翌連結会計年度から損益処理

なお、一部の連結子会社は、退職給付に係る負債及び退職給付費用の計算に、退職給付に係る期末自己都合要支給額を退職給付債務とする方法を用いた簡便法を適用しております。

(13) 外貨建の資産及び負債の本邦通貨への換算基準

当行の外貨建資産・負債は、連結決算日の為替相場による円換算額を付しております。

(14) 収益及び費用の計上基準

ファイナンス・リース取引に係る収益及び費用の計上基準

リース料受取時に売上高と売上原価を計上する方法によっております。

有価証券利息配当金に含まれる株式配当金の認識基準

その他利益剰余金の処分による株式配当金（配当財産が現金である場合に限る）の認識基準については、発行会社の株主総会、取締役会又はその他決定権限を有する機関において行われた配当金に関する決議の効力が発生した日の属する連結会計年度に計上しております。

顧客との契約から生じる収益の計上基準

当行及び連結子会社の顧客との契約から生じる収益に関する主要な事業における主な履行義務は、金融サービスに係る役務の提供であり、主に約束したサービスが顧客に移転した時点で、当該サービスと交換に受け取ると見込まれる金額で収益を認識しております。

(15) 重要なヘッジ会計の方法

金利リスク・ヘッジ

当行の金融資産・負債から生じる金利リスクに対するヘッジ会計の方法は、「銀行業における金融商品会計基準適用に関する会計上及び監査上の取扱い」（日本公認会計士協会業種別委員会実務指針第24号 2022年3月17日。以下「業種別委員会実務指針第24号」という。）に規定する繰延ヘッジによっております。ヘッジ有効性評価の方法については、相場変動を相殺するヘッジについて、ヘッジ対象となる預金・貸出金等とヘッジ手段である金利スワップ取引等を個別に特定し評価しております。また、キャッシュ・フローを固定するヘッジについては、業種別委員会実務指針第24号に基づき金利インデックス及び一定の金利改定期間ごとにグルーピングしてヘッジ対象を識別し、金利スワップ取引をヘッジ手段として指定しております。ヘッジ対象とヘッジ手段に関する重要な条件がほぼ同一となるようなヘッジ指定を行っているため、高い有効性があると見なしており、これをもって有効性の判定に代えております。

為替変動リスク・ヘッジ

当行の外貨建金融資産・負債から生じる為替変動リスクに対するヘッジ会計の方法は、「銀行業における外貨建取引等の会計処理に関する会計上及び監査上の取扱い」（日本公認会計士協会業種別委員会実務指針第25号 2020年10月8日。以下「業種別委員会実務指針第25号」という。）に規定する繰延ヘッジによっております。ヘッジ有効性評価の方法については、外貨建金銭債権債務等の為替変動リスクを減殺する目的で行う通貨スワップ取引及び為替スワップ取引等をヘッジ手段とし、ヘッジ対象である外貨建金銭債権債務等に見合うヘッジ手段の外貨ポジション相当額が存在することを確認することによりヘッジの有効性を評価しております。

(16) 連結キャッシュ・フロー計算書における資金の範囲

連結キャッシュ・フロー計算書における資金の範囲は、連結貸借対照表上の「現金預け金」のうち現金及び日本銀行への預け金であります。

(17) 関連する会計基準等の定めが明らかでない場合に採用した会計処理の原則及び手続

投資信託の解約投資信託の解約・償還に伴う損益については、投資信託全体で集計し、期中収益分配金等を含めた全体で益の場合は「資金運用収益」の「有価証券利息配当金」に計上し、全体で損の場合は「その他業務費用」に計上しております。

(重要な会計上の見積り)

会計上の見積りにより当連結会計年度に係る連結財務諸表にその額を計上した項目であって、翌連結会計年度に係る連結財務諸表に重要な影響を及ぼす可能性があるものは、次の通りです。

貸倒引当金

(1) 当連結会計年度に係る連結財務諸表に計上した額

	前連結会計年度 (2021年3月31日)	当連結会計年度 (2022年3月31日)
貸倒引当金	9,907百万円	8,971百万円

(2) 識別した項目に係る重要な会計上の見積りの内容に関する理解に資する情報

算出方法

貸倒引当金の算出方法は、「会計方針に関する事項」「(5)貸倒引当金の計上基準」に記載しております。
なお、過去の貸倒実績率は、将来の損失に対し十分であると判断しており、当該実績率に基づき予想損失額を算定し、貸倒引当金を計上しております。

主要な仮定

a. 新型コロナウイルス感染症の収束時期とその影響

新型コロナウイルス感染症の収束には相応の期間を要するため、営業基盤地域の経済活動に一定の影響を与えると仮定しております。

b. 債務者区分の判定における個別債務者の業績等の将来見通し

債務者区分の判定にあたって、上記新型コロナウイルス感染症の収束時期とその影響等も踏まえて、個別債務者の返済能力を評価し業績等の将来見通しを仮定しております。なお、債務者が経営改善計画等を作成している場合には、当該経営改善計画等の評価も考慮の上、業績等の将来見通しを仮定しております。

翌連結会計年度に係る連結財務諸表に及ぼす影響

新型コロナウイルス感染症の影響等の債務者を取り巻く経営環境の変化や、個別債務者の事業戦略の成否等により、当初の見積りに用いた仮定が変化した場合は、翌連結会計年度における貸倒引当金の計上額に重要な影響を及ぼす可能性があります。

(会計方針の変更)

(収益認識に関する会計基準等の適用)

「収益認識に関する会計基準」(企業会計基準第29号 2020年3月31日。以下「収益認識会計基準」という。)等を当連結会計年度の期首から適用し、約束した財又はサービスの支配が顧客に移転した時点で、当該財又はサービスと交換に受け取ると見込まれる金額で収益を認識することといたしました。

収益認識会計基準等の適用については、収益認識会計基準第84項ただし書きに定める経過的な取扱いに従っており、当連結会計年度の期首より前に新たな会計方針を遡及適用した場合の累積的影響額を、当連結会計年度の期首の利益剰余金に加減し、当該期首残高から新たな会計方針を適用しております。

なお、当連結財務諸表に与える影響は軽微であります。

また、収益認識会計基準第89 - 3項に定める経過的な取扱いに従って、前連結会計年度に係る「収益認識関係」注記については記載しておりません。

(時価の算定に関する会計基準等の適用)

「時価の算定に関する会計基準」(企業会計基準第30号 2019年7月4日。以下、「時価算定会計基準」という。)等を当連結会計年度の期首から適用し、時価算定会計基準第19項及び「金融商品に関する会計基準」(企業会計基準第10号 2019年7月4日)第44 - 2項に定める経過的な取扱いに従って、時価算定会計基準等が定める新たな会計方針を、将来にわたって適用することといたしました。

なお、当連結財務諸表に与える影響はありません。

また、「金融商品関係」注記において、金融商品の時価のレベルごとの内訳等に関する事項等の注記を行うことといたしました。ただし、「金融商品の時価等の開示に関する適用指針」(企業会計基準適用指針第19号 2019年7月4日)第7 - 4項に定める経過的な取扱いに従って、当該注記のうち前連結会計年度に係るものについては記載しておりません。

(未適用の会計基準等)

・「時価の算定に関する会計基準の適用指針」(改正企業会計基準適用指針第31号 2021年6月17日)

1. 概要

投資信託の時価の算定及び注記に関する取扱い並びに貸借対照表に持分相当額を純額で計上する組合等への出資の時価に関する取扱いが定められました。

2. 適用予定日

2023年3月期の期首より適用予定であります。

3. 当該会計基準等の適用による影響

当該会計基準等の適用による影響は現時点で評価中であります。

(追加情報)

(役員向け株式報酬制度)

当行は、中長期的に継続した業績の向上と企業価値の増大への貢献意識を高めることを目的として、取締役を対象に、信託の仕組みを活用して当行株式を交付等する役員報酬BIP(Board Incentive Plan)信託を導入しております。

1. 取引の概要

当行が定める株式交付規程に基づき、取締役に對し各事業年度の業績達成度及び役位に応じてポイントを付与し、そのポイントに応じた当行株式及び当行株式の換価処分金相当額の金銭を退任時に信託を通じて交付及び給付します。

2. 信託が保有する自社の株式に関する事項

- (1) 信託が保有する自社の株式は、信託における帳簿価額により株主資本において自己株式として計上しております。
- (2) 信託における帳簿価額は212百万円（前連結会計年度末は149百万円）であります。
- (3) 信託が保有する自社の株式の期末株式数は149千株（前連結会計年度末は70千株）であります。

(連結貸借対照表関係)

1. 非連結子会社及び関連会社の株式又は出資金の総額

	前連結会計年度 (2021年3月31日)	当連結会計年度 (2022年3月31日)
出資金	1,155百万円	1,119百万円

2. 無担保の消費貸借契約（債券貸借取引）により貸付けている有価証券が、「有価証券」中の国債及び地方債に含まれておりますが、その金額は次のとおりであります。

前連結会計年度 (2021年3月31日)	当連結会計年度 (2022年3月31日)
33,075百万円	17,698百万円

3. 銀行法及び金融機能の再生のための緊急措置に関する法律に基づく債権は次のとおりであります。なお、債権は、連結貸借対照表の「有価証券」中の社債（その元本の償還及び利息の支払の全部又は一部について保証しているものであって、当該社債の発行が有価証券の私募（金融商品取引法第2条第3項）によるものに限る。）、貸出金、外国為替、「その他資産」中の未收利息及び仮払金並びに支払承諾見返の各勘定に計上されるもの並びに注記されている有価証券の貸付けを行っている場合のその有価証券（使用貸借又は貸借契約によるものに限る。）であります。

	前連結会計年度 (2021年3月31日)	当連結会計年度 (2022年3月31日)
破産更生債権及びこれらに準ずる債権額	6,084百万円	3,154百万円
危険債権額	11,690百万円	11,576百万円
三月以上延滞債権額	33百万円	百万円
貸出条件緩和債権額	6,969百万円	6,586百万円
合計額	24,778百万円	21,317百万円

破産更生債権及びこれらに準ずる債権とは、破産手続開始、更生手続開始、再生手続開始の申立て等の事由により経営破綻に陥っている債務者に対する債権及びこれらに準ずる債権であります。

危険債権とは、債務者が経営破綻の状態には至っていないが、財政状態及び経営成績が悪化し、契約に従った債権の元本の回収及び利息の受取りができない可能性の高い債権で破産更生債権及びこれらに準ずる債権に該当しないものであります。

三月以上延滞債権とは、元本又は利息の支払が約定支払日の翌日から三月以上遅延している貸出金で破産更生債権及びこれらに準ずる債権並びに危険債権に該当しないものであります。

貸出条件緩和債権とは、債務者の経営再建又は支援を図ることを目的として、金利の減免、利息の支払猶予、元本の返済猶予、債権放棄その他の債務者に有利となる取決めを行った貸出金で破産更生債権及びこれらに準ずる債権に該当しないものであります。

る債権、危険債権並びに三月以上延滞債権に該当しないものであります。

なお、上記債権額は、貸倒引当金控除前の金額であります。

(表示方法の変更)

「銀行法施行規則等の一部を改正する内閣府令」(2020年1月24日内閣府令第3号)が2022年3月31日から施行されたことに伴い、銀行法の「リスク管理債権」の区分等を、金融機能の再生のための緊急措置に関する法律に基づく開示債権の区分等に合わせて表示しております。

4. 手形割引は、業種別委員会実務指針第24号に基づき金融取引として処理しております。これにより受け入れた銀行引受手形、商業手形、荷付為替手形及び買入外国為替等は、売却又は(再)担保という方法で自由に処分できる権利を有しておりますが、その額面金額は次のとおりであります。

前連結会計年度 (2021年3月31日)	当連結会計年度 (2022年3月31日)
2,564百万円	2,776百万円

5. 担保に供している資産は次のとおりであります。

	前連結会計年度 (2021年3月31日)	当連結会計年度 (2022年3月31日)
担保に供している資産		
有価証券	220,901百万円	260,439百万円
貸出金	173,334百万円	347,966百万円
担保資産に対応する債務		
預金	19,139百万円	23,464百万円
債券貸借取引受入担保金	8,318百万円	39,547百万円
借入金	253,178百万円	381,964百万円

上記のほか、為替決済等の取引の担保あるいは先物取引証拠金等の代用として、次のものを差し入れております。

	前連結会計年度 (2021年3月31日)	当連結会計年度 (2022年3月31日)
有価証券	6,424百万円	4,938百万円

また、その他資産には、先物取引差入証拠金、金融商品等差入担保金、保証金及び中央清算機関差入証拠金が含まれておりますが、その金額は次のとおりであります。

	前連結会計年度 (2021年3月31日)	当連結会計年度 (2022年3月31日)
金融商品等差入担保金	854百万円	1,684百万円
保証金	209百万円	206百万円
中央清算機関差入証拠金	25,000百万円	20,000百万円

6. 当座貸越契約及び貸付金に係るコミットメントライン契約は、顧客からの融資実行の申し出を受けた場合に、契約上規定された条件について違反がない限り、一定の限度額まで資金を貸付けることを約する契約であります。これらの契約に係る融資未実行残高は次のとおりであります。

	前連結会計年度 (2021年3月31日)	当連結会計年度 (2022年3月31日)
融資未実行残高	562,374百万円	542,478百万円
うち原契約期間が1年以内のもの (又は任意の時期に無条件で取消可能なもの)	525,014百万円	508,979百万円

なお、これらの契約の多くは、融資実行されずに終了するものであるため、融資未実行残高そのものが必ずしも当行及び連結子会社の将来のキャッシュ・フローに影響を与えるものではありません。これらの契約の多くには、金融情勢の変化、債権の保全及びその他相当の事由があるときは、当行及び連結子会社が実行申し込みを受けた融資の拒絶又は契約極度額の減額をすることができる旨の条項が付けられております。また、契約時において必要に応じて不動産・有価証券等の担保を徴求するほか、契約後も定期的に予め定めている行内(社内)手続きに基づき顧客の業況等を把握し、必要に応じて契約の見直し、与信保全上の措置等を講じております。

7. 土地の再評価に関する法律(1998年3月31日公布法律第34号)に基づき、当行の事業用の土地の再評価を行い、評価差額については、当該評価差額に係る税金相当額を「再評価に係る繰延税金負債」として負債の部に計上し、これを控除した金額を「土地再評価差額金」として純資産の部に計上しております。

再評価を行った年月日

2002年3月31日

同法律第3条第3項に定める再評価の方法

土地の再評価に関する法律施行令(1998年3月31日公布政令第119号)第2条第4号に定める地価税法(1991年法律第69号)第16条に規定する地価税の課税価格の計算の基礎となる土地の価額を算定するために国税庁長官が定めて公表した方法により算出した価額に基づいて、奥行価格補正、側方路線影響加算、間口狭小補正等により合理的な調整を行って算出する方法と、同法第5号に定める不動産鑑定士による鑑定評価を併用。

同法律第10条に定める再評価を行った事業用の土地の期末における時価の合計額と当該事業用の土地の再評価後の帳簿価額の合計額との差額

前連結会計年度 (2021年3月31日)	当連結会計年度 (2022年3月31日)
2,899百万円	2,729百万円

8. 有形固定資産の減価償却累計額

	前連結会計年度 (2021年3月31日)	当連結会計年度 (2022年3月31日)
減価償却累計額	24,965百万円	24,731百万円

9. 有形固定資産の圧縮記帳額

	前連結会計年度 (2021年3月31日)	当連結会計年度 (2022年3月31日)
圧縮記帳額	1,931百万円	1,832百万円
(当該連結会計年度の圧縮記帳額)	(百万円)	(百万円)

10. 「有価証券」中の社債のうち、有価証券の私募(金融商品取引法第2条第3項)による社債に対する保証債務の額

前連結会計年度 (2021年3月31日)	当連結会計年度 (2022年3月31日)
18,257百万円	19,725百万円

(連結損益計算書関係)

1. その他の経常収益には、次のものを含んでおります。

	前連結会計年度 (自 2020年4月1日 至 2021年3月31日)	当連結会計年度 (自 2021年4月1日 至 2022年3月31日)
株式等売却益	1,639百万円	1,123百万円

2. 営業経費には、次のものを含んでおります。

	前連結会計年度 (自 2020年4月1日 至 2021年3月31日)	当連結会計年度 (自 2021年4月1日 至 2022年3月31日)
給料・手当	9,271百万円	9,189百万円
退職給付費用	794百万円	24百万円
業務委託費	2,461百万円	2,500百万円

3. その他の経常費用には、次のものを含んでおります。

	前連結会計年度 (自 2020年4月1日 至 2021年3月31日)	当連結会計年度 (自 2021年4月1日 至 2022年3月31日)
株式等売却損	438百万円	1,270百万円

4. 営業利益の減少によるキャッシュ・フローの低下、地価の下落及び店舗統廃合の決定等により、投資額の回収が見込めなくなった以下の営業店舗等について、帳簿価額を回収可能額まで減額し、当該減少額を減損損失として特別損失に計上しております。

前連結会計年度 (自 2020年4月1日 至 2021年3月31日)

(単位：百万円)

区分	主な用途等	種類	場所	減損損失額
稼働資産	営業店舗等20か所	土地及び建物	山形県	536 (うち土地457)
稼働資産	営業店舗 1 か所	建物	宮城県	3 (うち土地)
合計				540

当連結会計年度 (自 2021年4月1日 至 2022年3月31日)

(単位：百万円)

区分	主な用途等	種類	場所	減損損失額
稼働資産	営業店舗 5 か所	土地及び建物	山形県	162 (うち土地102)
合計				162

営業店舗については、営業店ごと(ただし連携して営業を行っている営業店グループは当該グループ単位)に継続的な収支の把握を行っていることからグループ及び店舗を、遊休資産については各資産をグルーピングの最小単位としております。本部、事務センター、社宅、寮等については、独立したキャッシュ・フローを生み出さないことから共用資産としております。資産グループの回収可能額は、正味売却価額により測定しております。正味売却価額は、資産の重要性を勘案し、主として「不動産鑑定評価基準」や「地価税法第16条に規定する地価税の課税価格の計算の基礎となる土地の価額を算定するために国税庁長官が定めて公表した方法により算定した価額」等に基づき算定しております。

(連結包括利益計算書関係)

1. その他の包括利益に係る組替調整額及び税効果額

(単位：百万円)

	前連結会計年度 (自 2020年4月1日 至 2021年3月31日)	当連結会計年度 (自 2021年4月1日 至 2022年3月31日)
その他有価証券評価差額金		
当期発生額	11,843	18,637
組替調整額	169	6,055
税効果調整前	11,673	12,582
税効果額	3,471	3,829
その他有価証券評価差額金	8,202	8,753
繰延ヘッジ損益		
当期発生額	2,233	1,130
組替調整額	1,259	1,611
税効果調整前	3,493	481
税効果額	1,065	146
繰延ヘッジ損益	2,427	334
退職給付に係る調整額		
当期発生額	1,537	1,591
組替調整額	719	37
税効果調整前	2,256	1,553
税効果額	688	473
退職給付に係る調整額	1,568	1,079
その他の包括利益合計	12,198	8,008

(連結株主資本等変動計算書関係)

前連結会計年度(自 2020年4月1日 至 2021年3月31日)

1. 発行済株式の種類及び総数並びに自己株式の種類及び株式数に関する事項

(単位:千株)

	当連結会計年度 期首株式数	当連結会計年度 増加株式数	当連結会計年度 減少株式数	当連結会計年度末 株式数	摘要
発行済株式					
普通株式	34,000	-	-	34,000	
合計	34,000	-	-	34,000	
自己株式					
普通株式	1,404	0	14	1,390	(注)1,2,3
合計	1,404	0	14	1,390	

- (注) 1. 当連結会計年度末の自己株式数には、役員報酬BIP信託が保有する当行株式が70千株含まれております。
2. 普通株式の自己株式数の増加0千株は、単元未満株式の買取による増加0千株であります。
3. 普通株式の自己株式数の減少14千株は、役員報酬BIP信託による当行株式の交付による減少14千株であります。

2. 配当に関する事項

(1) 当連結会計年度中の配当金支払額

(決議)	株式の種類	配当金の総額 (百万円)	1株当たり 配当額(円)	基準日	効力発生日
2020年5月14日 取締役会	普通株式	490	15.00	2020年3月31日	2020年6月5日
2020年11月10日 取締役会	普通株式	490	15.00	2020年9月30日	2020年12月4日

- (注) 配当金の総額には、それぞれ役員報酬BIP信託が保有する当行株式に対する配当金1百万円が含まれております。

(2) 基準日が当連結会計年度に属する配当のうち、配当の効力発生日が当連結会計年度の末日後となるもの

(決議)	株式の種類	配当金の総額 (百万円)	配当の原資	1株当たり 配当額(円)	基準日	効力発生日
2021年5月13日 取締役会	普通株式	490	利益剰余金	15.00	2021年3月31日	2021年6月4日

- (注) 配当金の総額には、役員報酬BIP信託が保有する当行株式に対する配当金1百万円が含まれております。

当連結会計年度(自 2021年4月1日 至 2022年3月31日)

1. 発行済株式の種類及び総数並びに自己株式の種類及び株式数に関する事項

(単位:千株)

	当連結会計年度 期首株式数	当連結会計年度 増加株式数	当連結会計年度 減少株式数	当連結会計年度末 株式数	摘要
発行済株式					
普通株式	34,000	-	1,500	32,500	(注)1
合計	34,000	-	1,500	32,500	
自己株式					
普通株式	1,390	635	1,506	520	(注)2,3,4
合計	1,390	635	1,506	520	

- (注) 1. 普通株式の発行済株式数の減少1,500千株は、会社法第178条の規定による取締役会決議により消却したことによる減少1,500千株であります。
2. 当連結会計年度末の自己株式数には、役員報酬BIP信託が保有する当行株式が149千株含まれております。
3. 普通株式の自己株式数の増加635千株は、単元未満株式の買取による増加0千株、役員報酬BIP信託による当行株式の取得による増加84千株及び定款の定めによる取締役会決議により買い受けたことによる増加550千株であります。
4. 普通株式の自己株式の減少1,506千株は、役員報酬BIP信託による当行株式の交付による減少6千株及び会社法第178条の規定による取締役会決議により消却したことによる減少1,500千株であります。

2. 配当に関する事項

(1) 当連結会計年度中の配当金支払額

(決議)	株式の種類	配当金の総額 (百万円)	1株当たり 配当額(円)	基準日	効力発生日
2021年5月13日 取締役会	普通株式	490	15.00	2021年3月31日	2021年6月4日
2021年11月10日 取締役会	普通株式	490	15.00	2021年9月30日	2021年12月3日

- (注) 1. 2021年5月13日取締役会決議による配当金の総額には、役員報酬BIP信託が保有する当行株式に対する配当金1百万円が含まれております。
2. 2021年11月10日取締役会決議による配当金の総額には、役員報酬BIP信託が保有する当行株式に対する配当金2百万円が含まれております。

(2) 基準日が当連結会計年度に属する配当のうち、配当の効力発生日が当連結会計年度の末日後となるもの

(決議)	株式の種類	配当金の総額 (百万円)	配当の原資	1株当たり 配当額(円)	基準日	効力発生日
2022年5月13日 取締役会	普通株式	642	利益剰余金	20.00	2022年3月31日	2022年6月6日

(注) 配当金の総額には、役員報酬BIP信託が保有する当行株式に対する配当金2百万円が含まれております。

(連結キャッシュ・フロー計算書関係)

1. 現金及び現金同等物の期末残高と連結貸借対照表に掲記されている科目の金額との関係

	前連結会計年度 (自 2020年4月1日 至 2021年3月31日)	当連結会計年度 (自 2021年4月1日 至 2022年3月31日)
現金預け金勘定	394,592百万円	646,471百万円
当座預け金	87百万円	149百万円
普通預け金	377百万円	246百万円
定期預け金	12,000百万円	10,000百万円
ゆうちょ預け金	193百万円	128百万円
その他	5百万円	6百万円
現金及び現金同等物	381,927百万円	635,940百万円

(リース取引関係)

(借手側)

1. ファイナンス・リース取引

(1) 所有権移転外ファイナンス・リース取引

リース資産の内容

有形固定資産

主として、車両及び電子計算機の一部であります。

リース資産の減価償却の方法

連結財務諸表作成のための基本となる重要な事項「5. 会計方針に関する事項」の「(4) 固定資産の減価償却の方法」に記載のとおりであります。

(貸手側)

1. ファイナンス・リース取引

(1) リース投資資産の内訳

	前連結会計年度 (2021年3月31日)	当連結会計年度 (2022年3月31日)
リース料債権部分	14,727百万円	13,618百万円
見積残存価額部分	1,219百万円	1,205百万円
受取利息相当額	1,981百万円	1,735百万円
リース投資資産	13,964百万円	13,088百万円

(2) リース投資資産に係るリース料債権部分の連結決算日後の回収予定額

(単位：百万円)

	前連結会計年度 (2021年3月31日)	当連結会計年度 (2022年3月31日)
1年以内	4,407	4,246
1年超2年以内	3,572	3,398
2年超3年以内	2,721	2,527
3年超4年以内	1,858	1,755
4年超5年以内	1,135	962
5年超	1,030	728

(金融商品関係)

1. 金融商品の状況に関する事項

(1) 金融商品に対する取組方針

当行グループ（以下、当行という）は、預金業務、貸出業務、商品有価証券売買業務、有価証券投資業務等、主として銀行業務中心に金融サービスに係る事業を行っております。当行が主たる事業とする銀行業務においては、預金やコールマネー等による資金調達を行う一方、貸出金や有価証券投資による資金運用を行っております。このように、当行の金融資産及び金融負債は金利変動の影響を受けやすいことから、金融市場環境の変化によって損失を被る市場リスク（金利リスクや価格変動リスク等）を有しているほか、資金繰りに困難が生じたりするリスクも有しております。

このため、資産・負債の状況と金融資本市場の動向を踏まえ、資金繰りや投資方針に合わせて、収益とリスクのバランスを適切にコントロールするための資産・負債の総合管理（ALM）を行っており、その一環としてデリバティブ取引も行っております。

(2) 金融商品の内容及びそのリスク

当行が保有する金融資産は、主として国内の取引先及び個人に対する営業貸付金であり、顧客の契約不履行によってもたらされる信用リスクに晒されております。また、有価証券は、主に株式、債券、投資信託であり、満期保有目的、純投資目的及び事業推進目的等で保有しております。これらは、それぞれ発行体の信用リスク及び金利の変動リスク、市場価格の変動リスクに晒されております。

金融負債である預金やコールマネー等は、金融資産との金利または期間のミスマッチによる金利変動リスクを有しております。また、予期せぬ資金の流出等により資金繰りがつかなくなる場合や、通常よりも著しく高い金利にて調達することを余儀なくされることによる損失を被る資金繰りのリスクを有しているほか、市場全体の信用収縮等の混乱により、必要な資金の調達ができなくなる場合や、通常より著しく不利な価格での取引を余儀なくされることにより、損失を被る等の市場流動性リスクを有しております。

(3) 金融商品に係るリスク管理体制

信用リスクの管理

当行では、融資を行う際の基本的な考え方、行動基準等を定めた「クレジットポリシー（融資業務規範）」、信用リスクの具体的な管理方法を定めた「信用リスク管理規程」に基づき、公共性・安全性・成長性・収益性を重視した与信判断、信用格付・自己査定によるリスク量の把握、特定先への集中排除を原則としたリスクコントロール等に取り組んでおります。また、審査管理部門を営業推進部門から分離し、独立性を確保したうえで、厳正な信用リスク管理を行っております。

自己査定については、資産の健全性確保の観点から、監査部門による監査を含め、厳格な査定を実施するとともに、査定結果に基づいた適正な償却・引当を行っております。

さらに、事業性融資先を対象とした信用格付制度を導入し、定量面・定性面の両面から企業実態の把握に努めております。

信用リスクの減殺方法としては、当行が融資取引に際して徴求している物的担保および人的担保（保証）、貸出金と預金との相殺等があり、当行では、「クレジットポリシー（融資業務規範）」において担保についての考え方を定め、担保の評価、管理の方針および手続きは取扱要領等により規程化しております。

信用リスク量の測定方法および手続については、取扱要領等により規程化しており、融資先の信用格付等に基づくリスク計測を月次で実施しております。なお、計測結果についてはALM会議（常務会）への報告を行っております。

市場リスクの管理

(ア) 金利リスクの管理

当行は、ALMによって金利の変動リスクを管理しております。ALMに関する規程および要領等においてリスク管理方法や手続等の詳細を明記しており、ALM会議（常務会）において現状の把握、実施の把握・確認、今後の対応等の協議を行っております。具体的には、ギャップ分析や金利感応度分析を基本とし、BPV（ベシス・ポイント・バリュー）、VaR（バリュー・アット・リスク）等の手法を用いてモニタリングを行い、月次ペースでALM会議に報告しております。なお、ALMの一環として、金利リ

スクをヘッジするための金利スワップ等のデリバティブ取引も行っております。

(イ) 価格変動リスクの管理

有価証券を含む投資商品の運用・管理については、半期ごとに取締役会で決定する「運用方針およびリスク管理方針」に基づいて行っております。有価証券の運用においては、金融市場部のミドルセクション及びリスク統括部において、VaR等を用いて市場リスク量を定量的・網羅的に計測・把握しております。また、これらの情報は日次・週次・月次等、金融商品ごとに定めた頻度で担当取締役やALM会議（常務会）等に報告され、規定の遵守状況等が管理されております。

(ウ) 市場リスクに関する定量的情報

当行において主要なリスク変数である金利リスクおよび価格変動リスクの影響を受ける主な金融商品は、「貸出金」、「有価証券」、「預金」、「デリバティブ取引」等であります。

当行において市場リスク量として使用しているVaRの算定にあたっては、分散共分散法（保有期間90日（ ）、信頼区間99%、観測期間250営業日）を採用しております。

2022年3月31日（連結決算日）現在の市場リスク量（損失額の推計値）は、全体で45,460百万円（前連結会計年度末は44,492百万円）であります。

なお、当行では、モデルが算出するVaRと実際の損益を比較するバックテスティング等を実施しており、使用する計測モデルは十分な精度により市場リスクを捕捉しているものと考えております。

ただし、VaRは過去の相場変動をベースに統計的に算出した一定の発生確率での市場リスク量を計測しており、通常では考えられないほど市場環境が激変する状況下におけるリスクは捕捉できない場合があります。

（ ）「有価証券」のうち政策投資株式の保有期間は125日

流動性リスクの管理

当行では、流動性リスクの管理手続、管理体制等を定めた「流動性リスク管理規程」に基づき、管理部署の明確化を図るとともに、平常時・懸念時・緊急時等、状況に応じた流動性準備の水準を設定するなど、不測の事態が生じても流動性が十分確保できるような管理体制を構築しております。

(4) 金融商品の時価等に関する事項についての補足説明

金融商品の時価の算定においては一定の前提条件等を採用しているため、異なる前提条件等によった場合、当該価額が異なる場合があります。

2. 金融商品の時価等に関する事項

連結貸借対照表計上額、時価及びこれらの差額は、次のとおりであります。なお、市場価格のない株式等及び組合出資金等は、次表には含めておりません（（注1）参照）。また、現金預け金、コールローン及び買入手形、コールマネー及び売渡手形並びに債券貸借取引受入担保金は、短期間で決済されるため時価が帳簿価額に近似することから、注記を省略しております。

前連結会計年度（2021年3月31日）

（単位：百万円）

	連結貸借対照表 計上額	時価	差額
(1) 有価証券			
満期保有目的の債券	18,035	18,336	300
その他有価証券	863,311	863,311	
(2) 貸出金	1,739,782		
貸倒引当金（ 1）	9,189		
	1,730,592	1,751,379	20,786
資産計	2,611,939	2,633,026	21,087
(1) 預金	2,579,349	2,579,380	31
(2) 譲渡性預金	80,834	80,834	
(3) 借入金	258,073	258,102	29
負債計	2,918,257	2,918,318	60
デリバティブ取引（ 2）			
ヘッジ会計が適用されていないもの	22	22	
ヘッジ会計が適用されているもの	(1,252)	(1,252)	
デリバティブ取引計	(1,230)	(1,230)	

- （ 1）貸出金に対応する一般貸倒引当金及び個別貸倒引当金を控除しております。
- （ 2）その他資産・負債に計上しているデリバティブ取引を一括して表示しております。デリバティブ取引によって生じた正味の債権・債務は純額で表示しており、合計で正味の債務となる項目については、（ ）で表示しております。

当連結会計年度（2022年3月31日）

（単位：百万円）

	連結貸借対照表 計上額	時価	差額
(1) 有価証券			
満期保有目的の債券	19,725	19,915	189
その他有価証券	1,045,532	1,045,532	
(2) 貸出金	1,709,107		
貸倒引当金（ 1）	8,244		
	1,700,862	1,716,975	16,112
資産計	2,766,121	2,782,423	16,302
(1) 預金	2,707,646	2,707,656	9
(2) 譲渡性預金	96,408	96,408	
(3) 借入金	386,868	386,894	26
負債計	3,190,923	3,190,959	36
デリバティブ取引（ 2）			
ヘッジ会計が適用されていないもの	(358)	(358)	
ヘッジ会計が適用されているもの（ 3）	(1,737)	(1,737)	
デリバティブ取引計	(2,096)	(2,096)	

- （ 1）貸出金に対応する一般貸倒引当金及び個別貸倒引当金を控除しております。
- （ 2）その他資産・負債に計上しているデリバティブ取引を一括して表示しております。デリバティブ取引によって生じた正味の債権・債務は純額で表示しており、合計で正味の債務となる項目については、（ ）で表示しております。
- （ 3）ヘッジ対象である有価証券等の相場変動等を相殺するためにヘッジ手段として指定した金利スワップ等であり、繰延ヘッジを適用しております。なお、これらのヘッジ関係に、「LIBORを参照する金融商品に関するヘッジ会計の取扱い」（実務対応報告第40号 2022年3月17日）を適用しております。

(注1) 市場価格のない株式等及び組合出資金等の連結貸借対照表計上額は次のとおりであり、金融商品の時価情報の「その他有価証券」には含めておりません。

(単位:百万円)

区 分	前連結会計年度 (2021年3月31日)	当連結会計年度 (2022年3月31日)
非上場株式(1)(2)	1,776	2,273
組合出資金等(3)	18,389	19,972
合 計	20,165	22,245

- (1) 非上場株式については、「金融商品の時価等の開示に関する適用指針」(企業会計基準適用指針第19号 2020年3月31日)第5項に基づき、時価開示の対象とはしておりません。
- (2) 前連結会計年度において、非上場株式について0百万円減損処理を行っておりません。当連結会計年度において、非上場株式について1百万円減損処理を行っております。
- (3) 組合出資金等については、「時価の算定に関する会計基準の適用指針」(企業会計基準適用指針第31号 2019年7月4日)第27号に基づき、時価開示の対象とはしておりません。

(注2) 金銭債権及び満期のある有価証券の連結決算日後の償還予定額
前連結会計年度(2021年3月31日)

(単位:百万円)

	1年以内	1年超 3年以内	3年超 5年以内	5年超 7年以内	7年超 10年以内	10年超
有価証券	24,618	105,816	110,072	73,835	273,910	190,399
満期保有目的の債券	1,396	4,938	6,782	4,918		
うち社債	1,396	4,938	6,782	4,918		
その他有価証券のうち 満期があるもの	23,222	100,878	103,290	68,916	273,910	190,399
うち国債	9,074	42,225	7,165		25,730	75,485
地方債	138	296	20,410	18,412	120,810	23,753
社債	10,534	24,770	17,936	26,711	18,425	20,164
その他	3,474	33,586	57,776	23,792	108,944	70,995
貸出金()	383,779	312,753	241,100	174,786	176,114	430,669
合計	408,398	418,570	351,173	248,621	450,025	621,068

() 貸出金のうち、破綻先、実質破綻先及び破綻懸念先に対する債権等、償還予定額が見込めない120,577百万円は含めておりません。

当連結会計年度(2022年3月31日)

(単位:百万円)

	1年以内	1年超 3年以内	3年超 5年以内	5年超 7年以内	7年超 10年以内	10年超
有価証券	46,332	140,104	117,337	92,381	296,799	240,230
満期保有目的の債券	1,794	4,989	8,382	4,559		
うち社債	1,794	4,989	8,382	4,559		
その他有価証券のうち 満期があるもの	44,537	135,115	108,955	87,822	296,799	240,230
うち国債	19,608	29,338		3,390	25,012	71,016
地方債		4,896	10,856	42,863	105,338	30,958
社債	12,012	19,985	26,158	11,581	17,716	23,881
その他	12,916	80,895	71,940	29,987	148,731	114,374
貸出金()	371,093	306,825	249,657	162,601	168,557	431,460
合計	417,425	446,930	366,995	254,982	465,356	671,690

() 貸出金のうち、破綻先、実質破綻先及び破綻懸念先に対する債権等、償還予定額が見込めない118,912百万円は含めておりません。

(注3) 社債、借入金及びその他の有利子負債の連結決算日後の返済予定額
前連結会計年度(2021年3月31日)

(単位:百万円)

	1年以内	1年超 3年以内	3年超 5年以内	5年超 7年以内	7年超 10年以内	10年超
預金()	2,451,673	119,411	8,264			
譲渡性預金	80,834					
借入金	254,811	2,654	499	100	7	
合計	2,787,320	122,066	8,764	100	7	

() 預金のうち、要求払預金については、「1年以内」に含めて開示しております。

当連結会計年度(2022年3月31日)

(単位:百万円)

	1年以内	1年超 3年以内	3年超 5年以内	5年超 7年以内	7年超 10年以内	10年超
預金()	2,562,692	136,958	7,996			
譲渡性預金	96,408					
借入金	383,704	2,135	889	135	3	
合計	3,042,804	139,094	8,885	135	3	

() 預金のうち、要求払預金については、「1年以内」に含めて開示しております。

3. 金融商品の時価のレベルごとの内訳等に関する事項

金融商品の時価を、時価の算定に用いたインプットの観察可能性及び重要性に応じて、以下の3つのレベルに分類しております。

レベル1の時価：観察可能な時価の算定に係るインプットのうち、活発な市場において形成される当該時価の算定の対象となる資産または負債に関する相場価格により算定した時価

レベル2の時価：観察可能な時価に係るインプットのうち、レベル1のインプット以外の時価の算定に係るインプットを用いて算定した時価

レベル3の時価：観察できない時価の算定に係るインプットを使用して算定した時価

時価の算定に重要な影響を与えるインプットを複数使用している場合には、それらのインプットがそれぞれ属するレベルのうち、時価の算定における優先順位が最も低いレベルに時価を分類しております。

(1) 時価で連結貸借対照表に計上している金融商品

当連結会計年度(2022年3月31日)

(単位:百万円)

区分	時価			合計
	レベル1	レベル2	レベル3	
有価証券				
その他有価証券				
国債・地方債等	148,366	194,913		343,279
社債		111,336		111,336
株式	34,180			34,180
その他	76,169	75,702	9,036	160,908
資産計	258,716	381,951	9,036	649,704
デリバティブ関連				
金利関連		1,676		1,676
通貨関連		389		389
クレジット・デリバティブ			29	29
負債計		2,066	29	2,096

() 「財務諸表等の用語、様式及び作成方法に関する規則等の一部を改正する内閣府令」(2020年3月6日内閣府令第9号)附則第5条第6項の経過措置を適用した投資信託等については、上記表には含めておりません。連結貸借対照表における当該投資信託等の金額は395,828百万円であります。

(2) 時価で連結貸借対照表に計上している金融商品以外の金融商品
当連結会計年度(2022年3月31日)

(単位:百万円)

区分	時価			
	レベル1	レベル2	レベル3	合計
有価証券				
満期保有目的の債券				
社債			19,915	19,915
貸出金		24,525	1,692,449	1,716,975
資産計		24,525	1,712,364	1,736,890
預金		2,707,656		2,707,656
譲渡性預金		96,408		96,408
借入金		382,056	4,837	386,894
負債計		3,186,121	4,837	3,190,959

(注1) 時価の算定に用いた評価技法及び時価の算定に係るインプットの説明

資産

有価証券

有価証券については、活発な市場における無調整の相場価格を利用できるものはレベル1の時価に分類しております。主に上場株式や国債がこれに含まれます。公表された相場価格を用いていたとしても市場が活発でない場合にはレベル2の時価に分類しております。主に地方債、社債がこれに含まれます。

自行保証付私募債は、内部格付、期間に基づく区分ごとに、債券額面金額および利息の合計を同様の新規私募債を引受けした場合に想定される利率で割り引いて算定しており、内部格付等に基づき主にレベル3に分類しております。

その他に含まれる一部の債券については、取引金融機関等から提示された価格を時価としておりますが、重要な観察できないインプットが用いられている場合には、レベル3の時価に分類しております。

なお、保有目的ごとの有価証券に関する注記事項については「(有価証券関係)」に記載しております。

貸出金

貸出金については、主に貸出金の種類及び内部格付、期間(残存期間または金利の更改期間)に基づく区分ごとに、元利金の合計を同様の新規貸出を行った場合に想定される利率で割り引いて時価を算定しており、当該時価はレベル3に分類しております。なお、残存期間が短期間(1年以内)のものは、時価は帳簿価額に近似していることから、当該帳簿価額を時価としております。

また、破綻先、実質破綻先及び破綻懸念先に対する債権等については、見積将来キャッシュ・フローの現在価値又は担保及び保証による回収見込額等に基づいて貸倒見積高を算定しているため、時価は連結決算日における連結貸借対照表上の債権等計上額から貸倒引当金計上額を控除した金額に近似していることから、当該価額を時価としており、レベル3に分類しております。

貸出金のうち、当該貸出を担保資産の範囲内に限るなどの特性により、返済期限を設けていないものについては、返済見込み期間及び金利条件等から、時価は帳簿価額と近似しているものと想定されるため、帳簿価額を時価としており、レベル3に分類しております。

負債

預金、及び譲渡性預金

要求払預金については、連結決算日に要求された場合の支払額(帳簿価額)を時価とみなしております。また、定期性預金の時価は、一定の期間ごとに区分して、将来のキャッシュ・フローを割り引いて現在価値を算定しております。その割引率は、新規に預金を受け入れる際に使用する利率を用いております。なお、残存期間が短期間(1年以内)のものは、時価は帳簿価額に近似していることから、当該帳簿価額を時価としております。これらについては、レベル2の時価に分類しております。

借入金

借入金については、借入金の種類及び内部格付、期間(残存期間又は金利の更改期間)に基づく区分ごとに、元利金の合計を同様の新規借入を行った場合に想定される利率で割り引いて時価を算定しております。な

お、残存期間が短期間（１年以内）のものは、時価は帳簿価額に近似していることから、当該帳簿価額を時価としております。これらについては、主にレベル２の時価に分類しております。

デリバティブ取引

デリバティブ取引は、金利関連取引（金利スワップ等）、通貨関連取引（為替予約、通貨オプション、通貨スワップ等）等であり、取引所取引は取引所等における最終の価格、店頭取引は公表された相場価格が存在しないため、割引現在価値やオプション価格計算モデル等により算出した価額によっております。店頭取引の価額を算定する評価技法に使用されるインプットは主に金利や為替レート、ボラティリティ等であります。なお、店頭取引における取引相手方の信用リスクに関する調整(CVA)については、時価等に与える影響が軽微であることから考慮しておりません。取引所取引については主にレベル１に分類しております。店頭取引については、観察できないインプットを用いていない又はその影響が重要でない場合はレベル２の時価に分類しており、金利スワップ取引、為替予約取引等が含まれます。重要な観察できないインプットを用いている場合はレベル３の時価に分類しており、クレジット・デリバティブ取引が含まれます。

（注２）時価で連結貸借対照表に計上している金融商品のうちレベル３の時価に関する情報

(1) 重要な観察できないインプットに関する定量的情報

当連結会計年度（2022年３月31日）

区分	評価技法	重要な観察できないインプット	インプットの範囲	インプットの加重平均
デリバティブ取引				
クレジット・デリバティブ	割引現在価値法	クレジットイベント発生率	0.00%～3.08%	1.17%

(2) 期首残高から期末残高への調整表、当期の損益に認識した評価損益

当連結会計年度（2022年３月31日）

(単位：百万円)

	期首残高	当期の損益又はその他の包括利益		購入、売却、発行及び決済の純額	レベル３の時価への振替	レベル３の時価からの振替(３)	期末残高	当期の損益に計上した額のうち連結貸借対照表日において保有する金融資産及び金融負債の評価損益(１)
		損益に計上(１)	その他の包括利益に計上(２)					
有価証券								
其他有価証券								
その他	9,132	-	36	2,429	-	2,488	9,036	-
デリバティブ取引								
クレジット・デリバティブ	17	11	-	-	-	-	29	29

(１) 連結損益計算書の「その他業務費用」に含まれております。

(２) 連結包括利益計算書の「その他の包括利益」の「其他有価証券評価差額金」に含まれております。

(３) レベル３の時価からレベル２の時価への振替であり、一部の外国証券について観察可能なデータが利用可能になったことによるものであります。当該振替は当連結会計年度の末日に行っております。

(3) 時価の評価プロセスの説明

当行グループはリスク管理部門および市場部門において時価の算定に関する方針及び手続を定めており、これに沿って各部門が時価を算定しております。算定された時価は、リスク管理部門および市場部門において、時価の算定に用いられた評価技法及びインプットの妥当性並びに時価のレベルの分類の適切性を検証しております。

時価の算定に当たっては、個々の資産の性質、特性及びリスクを最も適切に反映できる評価モデルを用いております。また、第三者から入手した相場価格を利用する場合においても、利用されている評価技法及びインプットの確認や類似の金融商品の時価との比較等の適切な方法により価格の妥当性を検証しております。

(4) 重要な観察できないインプットを変化させた場合の時価に対する影響に関する説明

クレジット・デリバティブの時価の算定で用いている重要な観察できないインプットは、クレジットイベント発生率であります。クレジットイベント発生率は、クレジット・デフォルト・スワップ契約においてクレジットイベントが発生し、損害補填金を受け取る可能性を示す推定値であります。クレジットイベント発

生率の大幅な上昇（低下）は、時価の著しい上昇（下落）を生じさせます。

（有価証券関係）

1. 連結貸借対照表の「有価証券」のほか、「現金預け金」中の譲渡性預け金、「買入金銭債権」中の信託受益権も含めて記載しております。
2. 「子会社株式及び関連会社株式」については、財務諸表における注記事項として記載しております。

1. 売買目的有価証券
該当事項はありません。

2. 満期保有目的の債券

前連結会計年度（2021年3月31日）

	種類	連結貸借対照表計上額 (百万円)	時価 (百万円)	差額 (百万円)
時価が連結貸借対照表 計上額を超えるもの	国債			
	地方債			
	短期社債			
	社債	17,382	17,688	306
	その他			
	小計	17,382	17,688	306
時価が連結貸借対照表 計上額を超えないもの	国債			
	地方債			
	短期社債			
	社債	653	647	5
	その他			
小計	653	647	5	
合計		18,035	18,336	300

当連結会計年度（2022年3月31日）

	種類	連結貸借対照表計上額 (百万円)	時価 (百万円)	差額 (百万円)
時価が連結貸借対照表 計上額を超えるもの	国債			
	地方債			
	短期社債			
	社債	18,775	18,970	195
	その他			
	小計	18,775	18,970	195
時価が連結貸借対照表 計上額を超えないもの	国債			
	地方債			
	短期社債			
	社債	950	944	5
	その他			
小計	950	944	5	
合計		19,725	19,915	189

3. その他有価証券

前連結会計年度(2021年3月31日)

	種類	連結貸借対照表計上額 (百万円)	取得原価 (百万円)	差額 (百万円)
連結貸借対照表計上額が取得原価を超えるもの	株式	30,690	15,460	15,230
	債券	337,896	333,471	4,424
	国債	81,215	79,287	1,928
	地方債	183,823	181,702	2,120
	短期社債			
	社債	72,857	72,481	375
	その他	184,165	174,035	10,130
	外国債券	58,571	55,799	2,772
	その他	125,593	118,235	7,358
	小計	552,752	522,967	29,785
連結貸借対照表計上額が取得原価を超えないもの	株式	3,745	4,421	675
	債券	124,152	127,050	2,898
	国債	78,465	81,180	2,715
	地方債			
	短期社債			
	社債	45,686	45,870	183
	その他	190,563	195,158	4,595
	外国債券	47,284	48,416	1,131
	その他	143,278	146,742	3,464
	小計	318,461	326,631	8,169
合計		871,214	849,598	21,615

当連結会計年度(2022年3月31日)

	種類	連結貸借対照表計上額 (百万円)	取得原価 (百万円)	差額 (百万円)
連結貸借対照表計上額が取得原価を超えるもの	株式	28,367	15,280	13,087
	債券	231,792	229,433	2,358
	国債	64,618	63,714	904
	地方債	130,944	129,639	1,304
	短期社債			
	社債	36,229	36,079	149
	その他	232,601	221,657	10,944
	外国債券	48,928	48,356	571
	その他	183,673	173,301	10,372
	小計	492,762	466,371	26,390
連結貸借対照表計上額が取得原価を超えないもの	株式	5,812	6,535	722
	債券	222,822	225,775	2,953
	国債	83,747	86,085	2,338
	地方債	63,968	64,093	124
	短期社債			
	社債	75,106	75,596	490
	その他	329,990	343,715	13,724
	外国債券	111,980	116,178	4,198
	その他	218,009	227,536	9,526
	小計	558,625	576,026	17,400
合計		1,051,388	1,042,398	8,989

4. 当連結会計年度中に売却した満期保有目的の債券
該当事項はありません。

5. 当連結会計年度中に売却したその他有価証券

前連結会計年度（自 2020年4月1日 至 2021年3月31日）

種類	売却額 (百万円)	売却益の合計額 (百万円)	売却損の合計額 (百万円)
株式	9,860	1,377	350
債券	402,218	706	998
国債	296,089	494	991
地方債	93,144	187	
短期社債			
社債	12,984	24	6
その他	52,221	1,116	1,300
合計	464,300	3,200	2,648

当連結会計年度（自 2021年4月1日 至 2022年3月31日）

種類	売却額 (百万円)	売却益の合計額 (百万円)	売却損の合計額 (百万円)
株式	14,368	798	1,031
債券	107,854	173	753
国債	66,955	89	753
地方債	38,670	80	
短期社債			
社債	2,228	4	0
その他	227,475	2,597	3,331
合計	349,699	3,569	5,115

6. 保有目的を変更した有価証券

前連結会計年度中に、満期保有目的の債券228百万円について、債券の発行者の信用状態が著しく悪化したため保有目的を変更し、その他有価証券に区分しております。この変更による前連結会計年度の連結財務諸表に与える影響は軽微であります。

7. 減損処理を行った有価証券

売買目的有価証券以外の有価証券（市場価格のない株式等及び組合出資金等を除く）のうち、当該有価証券の時価が取得原価に比べて著しく下落しており、時価が取得原価まで回復する見込みがあると認められないものについては、当該時価をもって連結貸借対照表計上額とするとともに、評価差額を当該連結会計年度の損失として処理（以下「減損処理」という。）しております。

前連結会計年度における減損処理額は、346百万円（うち株式196百万円、社債150百万円）であります。当連結会計年度における減損処理額は、483百万円（うち株式483百万円）であります。

また、時価が「著しく下落した」と判断するための基準は、個々の銘柄について当連結会計年度末日の時価が取得価額に比較して50%以上下落している場合、及び30%以上50%未満の下落率の場合で発行会社の業況や過去の一定期間における時価の推移等を考慮し、時価の回復可能性が認められない場合等であります。

(金銭の信託関係)

その他の金銭の信託(運用目的及び満期保有目的以外)

前連結会計年度(2021年3月31日)

	連結貸借対照表 計上額 (百万円)	取得原価 (百万円)	差額 (百万円)	うち連結貸借対照 表計上額が取得原 価を超えるもの (百万円)	うち連結貸借対照 表計上額が取得原 価を超えないもの (百万円)
その他の金銭の信託	1,261	1,261			

(注) 「うち連結貸借対照表計上額が取得原価を超えるもの」「うち連結貸借対照表計上額が取得原価を超えないもの」はそれぞれ「差額」の内訳であります。

当連結会計年度(2022年3月31日)

	連結貸借対照表 計上額 (百万円)	取得原価 (百万円)	差額 (百万円)	うち連結貸借対照 表計上額が取得原 価を超えるもの (百万円)	うち連結貸借対照 表計上額が取得原 価を超えないもの (百万円)
その他の金銭の信託	2,763	2,763			

(注) 「うち連結貸借対照表計上額が取得原価を超えるもの」「うち連結貸借対照表計上額が取得原価を超えないもの」はそれぞれ「差額」の内訳であります。

(その他有価証券評価差額金)

連結貸借対照表に計上されているその他有価証券評価差額金の内訳は、次のとおりであります。

前連結会計年度(2021年3月31日)

	金額(百万円)
評価差額	21,649
その他有価証券	21,649
その他の金銭の信託	
()繰延税金負債	6,581
その他有価証券評価差額金(持分相当額調整前)	15,068
()非支配株主持分相当額	
(+)持分法適用会社が所有するその他有価証券に係る 評価差額金のうち親会社持分相当額	
その他有価証券評価差額金	15,068

当連結会計年度(2022年3月31日)

	金額(百万円)
評価差額	9,067
その他有価証券	9,067
その他の金銭の信託	
()繰延税金負債	2,751
その他有価証券評価差額金(持分相当額調整前)	6,315
()非支配株主持分相当額	
(+)持分法適用会社が所有するその他有価証券に係る 評価差額金のうち親会社持分相当額	
その他有価証券評価差額金	6,315

(デリバティブ取引関係)

1. ヘッジ会計が適用されていないデリバティブ取引

ヘッジ会計が適用されていないデリバティブ取引について、取引の対象物の種類ごとの連結決算日における契約額又は契約において定められた元本相当額、時価及び評価損益は、次のとおりであります。なお、契約額等については、その金額自体がデリバティブ取引に係る市場リスクを示すものではありません。

(1) 金利関連取引
該当ありません。

(2) 通貨関連取引

前連結会計年度(2021年3月31日)

区分	種類	契約額等(百万円)	契約額等のうち1年超のもの(百万円)	時価(百万円)	評価損益(百万円)
金融商品取引所	通貨先物 売建 買建				
	通貨オプション 売建 買建				
店頭	通貨スワップ 為替予約 売建	6,748		28	28
	買建	7,838		68	68
	通貨オプション 売建	12,570		330	241
	買建	12,570		330	267
	その他 売建				
	買建				
合計				40	66

(注) 上記取引については時価評価を行い、評価損益を連結損益計算書に計上しております。

当連結会計年度(2022年3月31日)

区分	種類	契約額等(百万円)	契約額等のうち1年超のもの(百万円)	時価(百万円)	評価損益(百万円)
金融商品取引所	通貨先物 売建 買建				
	通貨オプション 売建 買建				
店頭	通貨スワップ 為替予約 売建	17,372		329	329
	買建	3,703		0	0
	通貨オプション 売建				
	買建				
	その他 売建				
	買建				
合計				328	328

(注) 上記取引については時価評価を行い、評価損益を連結損益計算書に計上しております。

(3) 株式関連取引
該当ありません。

(4) 債券関連取引
該当ありません。

(5) 商品関連取引
該当ありません。

(6) クレジット・デリバティブ取引

前連結会計年度(2021年3月31日)

区分	種 類	契約額等(百万円)	契約額等のうち1年 超のもの(百万円)	時価(百万円)	評価損益(百万円)
店頭	クレジット・デフォ ルト・スワップ 売建 買建 その他 売建 買建	2,227	2,227	17	17
合 計				17	17

(注) 1. 上記取引については時価評価を行い、評価損益を連結損益計算書に計上しております。

2. 「売建」は信用リスクの引受取引、「買建」は信用リスクの引渡取引であります。

当連結会計年度(2022年3月31日)

区分	種 類	契約額等(百万円)	契約額等のうち1年 超のもの(百万円)	時価(百万円)	評価損益(百万円)
店頭	クレジット・デフォ ルト・スワップ 売建 買建 その他 売建 買建	3,390	3,390	29	29
合 計				29	29

(注) 1. 上記取引については時価評価を行い、評価損益を連結損益計算書に計上しております。

2. 「売建」は信用リスクの引受取引、「買建」は信用リスクの引渡取引であります。

2. ヘッジ会計が適用されているデリバティブ取引

ヘッジ会計が適用されているデリバティブ取引について、取引の対象物の種類ごと、ヘッジ会計の方法別の連結決算日における契約額又は契約において定められた元本相当額及び時価は、次のとおりであります。なお、契約額等については、その金額自体がデリバティブ取引に係る市場リスクを示すものではありません。

(1) 金利関連取引

前連結会計年度(2021年3月31日)

ヘッジ会計 の方法	種 類	主なヘッジ対象	契約額等(百万円)	契約額等のうち1年 超のもの(百万円)	時価(百万円)
原則的処理 方法	金利スワップ 受取固定・支払変動 受取変動・支払固定 金利先物 金利オプション その他	貸出金、預金等	61,399	61,399	1,195
金利スワッ プの特例処 理	金利スワップ 受取固定・支払変動 受取変動・支払固定				
合 計					1,195

(注) 主として業種別委員会実務指針第24号に基づき、繰延ヘッジによっております。

当連結会計年度(2022年3月31日)

ヘッジ会計の方法	種類	主なヘッジ対象	契約額等(百万円)	契約額等のうち1年超のもの(百万円)	時価(百万円)
原則的処理方法	金利スワップ 受取固定・支払変動 受取変動・支払固定 金利先物 金利オプション その他	貸出金、預金等	37,654	37,654	1,676
金利スワップの特例処理	金利スワップ 受取固定・支払変動 受取変動・支払固定				
合計					1,676

(注) 主として業種別委員会実務指針第24号に基づき、繰延ヘッジによっております。

(2) 通貨関連取引

前連結会計年度(2021年3月31日)

ヘッジ会計の方法	種類	主なヘッジ対象	契約額等(百万円)	契約額等のうち1年超のもの(百万円)	時価(百万円)
原則的処理方法	通貨スワップ 為替予約 その他	外貨建外国証券等	28,395	23,206	56
為替予約等の振当処理	通貨スワップ 為替予約				
合計					56

(注) 主として業種別委員会実務指針第25号に基づき、繰延ヘッジによっております。

当連結会計年度(2022年3月31日)

ヘッジ会計の方法	種類	主なヘッジ対象	契約額等(百万円)	契約額等のうち1年超のもの(百万円)	時価(百万円)
原則的処理方法	通貨スワップ 為替予約 その他	外貨建外国証券等	23,206	9,367	60
為替予約等の振当処理	通貨スワップ 為替予約				
合計					60

(注) 主として業種別委員会実務指針第25号に基づき、繰延ヘッジによっております。

(3) 株式関連取引

該当ありません。

(4) 債券関連取引

該当ありません。

(退職給付関係)

1. 採用している退職給付制度の概要

当行及び連結子会社は、確定給付型の制度として企業年金制度及び退職一時金制度を設けております。
また、一部の連結子会社については、退職給付債務の算定にあたり、簡便法を採用しております。

2. 確定給付制度

(1) 退職給付債務の期首残高と期末残高の調整表

(単位：百万円)

区分	前連結会計年度 (自 2020年4月1日 至 2021年3月31日)	当連結会計年度 (自 2021年4月1日 至 2022年3月31日)
退職給付債務の期首残高	16,817	16,057
勤務費用	519	487
利息費用	50	64
数理計算上の差異の発生額	333	1,633
退職給付の支払額	996	1,126
過去勤務費用の発生額		
その他		
退職給付債務の期末残高	16,057	13,848

(2) 年金資産の期首残高と期末残高の調整表

(単位：百万円)

区分	前連結会計年度 (自 2020年4月1日 至 2021年3月31日)	当連結会計年度 (自 2021年4月1日 至 2022年3月31日)
年金資産の期首残高	16,349	17,341
期待運用収益	441	485
数理計算上の差異の発生額	1,203	42
事業主からの拠出額	283	277
従業員からの拠出額	54	52
退職給付の支払額	989	1,126
その他		
年金資産の期末残高	17,341	16,988

(3) 退職給付債務及び年金資産の期末残高と連結貸借対照表に計上された退職給付に係る負債及び退職給付に係る資産の調整表

(単位：百万円)

区分	前連結会計年度 (2021年3月31日)	当連結会計年度 (2022年3月31日)
積立型制度の退職給付債務	16,004	13,791
年金資産	17,341	16,988
非積立型制度の退職給付債務	1,336	3,197
	52	57
連結貸借対照表に計上された負債と資産の純額	1,284	3,140

(単位：百万円)

区分	前連結会計年度 (2021年3月31日)	当連結会計年度 (2022年3月31日)
退職給付に係る負債	52	57
退職給付に係る資産	1,336	3,197
連結貸借対照表に計上された負債と資産の純額	1,284	3,140

(4) 退職給付費用及びその内訳項目の金額

(単位：百万円)

区分	前連結会計年度 (自 2020年4月1日 至 2021年3月31日)	当連結会計年度 (自 2021年4月1日 至 2022年3月31日)
勤務費用	465	434
利息費用	50	64
期待運用収益	441	485
数理計算上の差異の費用処理額	719	37
過去勤務費用の費用処理額		
その他		
確定給付制度に係る退職給付費用	794	24

(注) 1. 簡便法を採用している連結子会社の退職給付費用は、一括して「勤務費用」に含めて計上しております。
2. 「勤務費用」は、企業年金基金に対する従業員拠出額を控除しております。

(5) 退職給付に係る調整額

退職給付に係る調整額に計上した項目（税効果控除前）の内訳は次のとおりであります。

(単位：百万円)

区分	前連結会計年度 (自 2020年4月1日 至 2021年3月31日)	当連結会計年度 (自 2021年4月1日 至 2022年3月31日)
過去勤務費用		
数理計算上の差異	2,256	1,553
その他		
合計	2,256	1,553

(6) 退職給付に係る調整累計額

退職給付に係る調整累計額に計上した項目（税効果控除前）の内訳は次のとおりであります。

(単位：百万円)

区分	前連結会計年度 (2021年3月31日)	当連結会計年度 (2022年3月31日)
未認識過去勤務費用		
未認識数理計算上の差異	325	1,878
その他		
合計	325	1,878

(7) 年金資産に関する事項

年金資産合計に対する主な分類ごとの比率は、次のとおりであります。

区分	前連結会計年度 (2021年3月31日)	当連結会計年度 (2022年3月31日)
債券	21%	20%
株式	34%	32%
一般勘定	29%	30%
その他	16%	18%
合計	100%	100%

長期期待運用収益率の設定方法

年金資産の長期期待運用収益率を決定するため、現在及び予想される年金資産の配分と、年金資産を構成する多様な資産からの現在及び将来期待される長期の収益率を考慮しております。

(8) 数理計算上の計算基礎に関する事項

主要な数理計算上の計算基礎

区分	前連結会計年度 (自 2020年4月1日 至 2021年3月31日)	当連結会計年度 (自 2021年4月1日 至 2022年3月31日)
割引率	0.4%	0.3%
長期期待運用収益率	2.7%	2.8%

(税効果会計関係)

1. 繰延税金資産及び繰延税金負債の発生の主な原因別の内訳

	前連結会計年度 (2021年3月31日)	当連結会計年度 (2022年3月31日)
繰延税金資産		
貸倒引当金	2,799百万円	2,509百万円
有価証券償却	243	297
減価償却費	605	577
繰延ヘッジ損益	368	515
その他	1,883	2,306
繰延税金資産小計	5,900	6,206
評価性引当額(注1)	1,609	1,881
繰延税金資産合計	4,290	4,325
繰延税金負債		
その他有価証券評価差額金	6,581	2,751
退職給付に係る資産	407	975
その他	159	160
繰延税金負債合計	7,148	3,887
繰延税金資産(負債)の純額	2,858百万円	437百万円

(注) 1. 当連結会計年度において、評価性引当額が272百万円増加しております。この増加の主な内容は、当行及び連結子会社において貸倒引当金に係る評価性引当額が217百万円増加したことに伴うものであります。

2. 前連結会計年度及び当連結会計年度における繰延税金資産(負債)の純額は、連結貸借対照表の以下の項目に含まれております。

	前連結会計年度 (2021年3月31日)	当連結会計年度 (2022年3月31日)
繰延税金資産	389百万円	477百万円
繰延税金負債	3,248百万円	39百万円

2. 連結財務諸表提出会社の法定実効税率と税効果会計適用後の法人税等の負担率との間に重要な差異があるときの、当該差異の原因となった主な項目別の内訳

	前連結会計年度 (2021年3月31日)	当連結会計年度 (2022年3月31日)
法定実効税率 (調整)	30.50%	30.50%
評価性引当額	4.21	5.28
交際費等永久に損金に算入されない項目	0.51	0.36
受取配当金等永久に益金に算入されない項目	1.25	1.25
住民税均等割等	0.82	0.65
土地再評価差額金の取崩	2.67	0.47
連結子会社との税率差異	0.90	0.80
その他	0.02	0.73
税効果会計適用後の法人税等の負担率	33.00%	36.60%

(表示方法の変更)

前連結会計年度において、「その他」に含めていた「連結子会社との税率差異」は重要性が増したため、当連

結会計年度より、独立掲記しております。この表示方法の変更を反映させるため、前連結会計年度の注記の組み替えを行っております。

この結果、前連結会計年度の「その他」に表示していた0.88%は、「連結子会社との税率差異」0.90%、「その他」0.02%として組み替えております。

(資産除去債務関係)

資産除去債務のうち連結貸借対照表に計上しているもの

ア．当該資産除去債務の概要

営業店用土地及び店舗外ATMの賃貸借契約に伴う原状回復義務、営業店の一部および事務センターにおいて使用されている有害物質を法律等の要求により除去する義務等であります。

イ．当該資産除去債務の金額の算定方法

使用見込期間を取得から6年～30年と見積り、割引率は国債の利回りを参考に、0.0%～2.0%を使用して資産除去債務の金額を計算しております。

ウ．当該資産除去債務の総額の増減

	前連結会計年度 (自 2020年4月1日 至 2021年3月31日)	当連結会計年度 (自 2021年4月1日 至 2022年3月31日)
期首残高	131百万円	180百万円
有形固定資産の取得に伴う増加額	0百万円	1百万円
時の経過による調整額	0百万円	0百万円
見積りの変更による増加額	50百万円	183百万円
資産除去債務の履行による減少額	2百万円	11百万円
期末残高	180百万円	354百万円

(収益認識関係)

1．顧客との契約から生じる収益を分解した情報

「注記事項（セグメント情報等）」に記載のとおりであります。

2．顧客との契約から生じる収益を理解するための基礎となる情報

当行及び連結子会社の顧客との契約から生じる収益に関する主要な事業における主な履行義務は、預金・貸出業務、為替業務、証券関連業務、代理業務、投資信託業務、保護預り貸金庫業務等の金融サービスに係る役務の提供であります。

収益の計上時期は、主に約束したサービスが提供された時点において履行義務を充足するものとして収益を認識しております。連結子会社のクレジットカード会員年会費等サービス提供期間にわたって履行義務を充足するものについては、当該期間にわたって収益を認識しております。

収益の計上額は、サービスと交換に受け取ると見込まれる金額で算出しております。連結子会社が参加する他社が運営するポイントプログラムについては、将来利用される見込額を第三者のために回収する額として認識し、クレジット加盟店手数料より控除しております。

3．当連結会計年度及び翌連結会計年度以降の収益の金額を理解するための情報

重要性が乏しいため、記載を省略しております。

(セグメント情報等)

【セグメント情報】

1. 報告セグメントの概要

当行グループの報告セグメントは、当行グループの構成単位のうち分離された財務情報が入手可能であり、取締役会が経営資源の分配の決定及び業績を評価するため、定期的に検討を行う対象となっているものであります。

当行グループは、当行および連結子会社8社で構成され、銀行業務を中心に、リース業務、信用保証業務等の金融サービスに係る事業を行っております。したがって、当行グループの事業の内容によるサービス別のセグメントから構成されており、「銀行業」、「リース業」、「信用保証業」の3つを報告セグメントとしております。

「銀行業」は預金業務、貸出業務、有価証券投資業務および為替業務等を行っております。「リース業」は連結子会社の山銀リース株式会社においてリース業務等を行っております。「信用保証業」は連結子会社の山銀保証サービス株式会社において信用保証業務等を行っております。

2. 報告セグメントごとの経常収益、利益又は損失、資産、負債その他の項目の金額の算定方法

報告されている事業セグメントの会計処理の方法は、「連結財務諸表作成のための基本となる重要な事項」における記載と同一であります。

報告セグメントの利益は経常利益であります。

セグメント間の内部経常収益は、第三者間取引価格に基づいております。

3. 報告セグメントごとの経常収益、利益又は損失、資産、負債その他の項目の金額に関する情報並びに収益の分解情報

前連結会計年度(自 2020年4月1日 至 2021年3月31日)

(単位:百万円)

	報告セグメント				その他	合計	調整額	連結財務諸表計上額
	銀行業	リース業	信用保証業	計				
経常収益								
外部顧客に対する経常収益	33,821	5,917	249	39,988	1,246	41,234	9	41,225
セグメント間の内部経常収益	760	97	698	1,555	257	1,813	1,813	
計	34,581	6,015	947	41,544	1,503	43,047	1,822	41,225
セグメント利益	4,329	205	686	5,221	205	5,426	587	4,838
セグメント資産	3,115,372	17,028	6,043	3,138,445	6,082	3,144,527	15,559	3,128,968
セグメント負債	2,961,124	13,425	2,970	2,977,521	3,978	2,981,499	14,344	2,967,155
その他の項目								
減価償却費	1,676	8	0	1,684	2	1,686		1,686
資金運用収益	25,067	0	5	25,073	57	25,130	685	24,444
資金調達費用	1,327	56		1,383	20	1,403	53	1,350
有形固定資産及び無形固定資産の増加額	2,070	34	0	2,106	0	2,107		2,107

(注) 1. 一般企業の売上高に代えて、経常収益を記載しております。また、調整額につきましては、経常収益と連結損益計算書の経常収益計上額との差異について記載しております。

2. 「その他」の区分は報告セグメントに含まれていない事業セグメントであり、データ処理、クレジットカード、地域商社及びベンチャーキャピタル業等を含んでおります。

3. 調整額は次のとおりであります。

(1) 外部顧客に対する経常収益の調整額 9百万円は、「リース業」及び「その他」の貸倒引当金繰入額の調整額であります。

(2) セグメント利益の調整額 587百万円、セグメント資産の調整額 15,559百万円、セグメント負債の調整額 14,344百万円、資金運用収益の調整額 685百万円、資金調達費用の調整額 53百万円は、セグメント間取引消去であります。

4. セグメント利益は、連結損益計算書の経常利益と調整を行っております。

当連結会計年度（自 2021年4月1日 至 2022年3月31日）

（単位：百万円）

	報告セグメント				その他	合計	調整額	連結財務諸表計上額
	銀行業	リース業	信用保証業	計				
役務取引等収益								
預金・貸出業務	926			926		926		926
為替業務	1,464			1,464		1,464		1,464
証券関連業務	88			88		88		88
代理業務	992			992		992		992
投資信託業務	729			729		729		729
保護預り貸金庫業務	48			48		48		48
その他	1,979		2	1,982	897	2,880		2,880
その他業務収益					251	251		251
顧客との契約から生じる経常収益	6,230		2	6,232	1,149	7,381		7,381
上記以外の経常収益	30,401	5,955	224	36,581	111	36,692	48	36,644
外部顧客に対する経常収益	36,631	5,955	227	42,814	1,260	44,074	48	44,026
セグメント間の内部経常収益	699	91	691	1,482	263	1,745	1,745	
計	37,331	6,047	918	44,296	1,523	45,820	1,794	44,026
セグメント利益	4,749	261	666	5,676	294	5,971	481	5,489
セグメント資産	3,523,980	16,385	5,772	3,546,138	6,372	3,552,511	14,159	3,538,352
セグメント負債	3,377,242	12,719	2,620	3,392,582	4,123	3,396,706	13,982	3,382,723
その他の項目								
減価償却費	1,853	7	0	1,862	2	1,864		1,864
資金運用収益	28,124	0	5	28,130	49	28,179	615	27,564
資金調達費用	1,172	52		1,225	18	1,243	49	1,194
有形固定資産及び無形固定資産の増加額	4,316	28		4,344		4,344		4,344

（注）1. 一般企業の売上高に代えて、経常収益を記載しております。また、調整額につきましては、経常収益と連結損益計算書の経常収益計上額との差異について記載しております。

2. 「その他」の区分は報告セグメントに含まれていない事業セグメントであり、データ処理、クレジットカード、地域商社及びベンチャーキャピタル業等を含んでおります。

3. 調整額は次のとおりであります。

（1）外部顧客に対する経常収益の調整額 48百万円は、「リース業」の貸倒引当金繰入額の調整額であります。

（2）セグメント利益の調整額 481百万円、セグメント資産の調整額 14,159百万円、セグメント負債の調整額 13,982百万円、資金運用収益の調整額 615百万円、資金調達費用の調整額 49百万円は、セグメント間取引消去であります。

4. セグメント利益は、連結損益計算書の経常利益と調整を行っております。

【関連情報】

前連結会計年度(自 2020年4月1日 至 2021年3月31日)

1. サービスごとの情報

(単位：百万円)

	貸出業務	有価証券 投資業務	リース業務	その他	合計
外部顧客に対する 経常収益	17,229	10,414	5,910	7,671	41,225

(注) 一般企業の売上高に代えて、経常収益を記載しております。

2. 地域ごとの情報

(1) 経常収益

当行グループは、本邦の外部顧客に対する経常収益に区分した金額が連結損益計算書の経常収益の90%を超えるため、記載を省略しております。

(2) 有形固定資産

当行グループは、本邦に所在している有形固定資産の金額が連結貸借対照表の有形固定資産の金額の90%を超えるため、記載を省略しております。

3. 主要な顧客ごとの情報

特定の顧客に対する経常収益で連結損益計算書の経常収益の10%以上を占めるものがないため、記載を省略しております。

当連結会計年度(自 2021年4月1日 至 2022年3月31日)

1. サービスごとの情報

(単位：百万円)

	貸出業務	有価証券 投資業務	リース業務	その他	合計
外部顧客に対する 経常収益	16,468	13,057	5,904	8,596	44,026

(注) 一般企業の売上高に代えて、経常収益を記載しております。

2. 地域ごとの情報

(1) 経常収益

当行グループは、本邦の外部顧客に対する経常収益に区分した金額が連結損益計算書の経常収益の90%を超えるため、記載を省略しております。

(2) 有形固定資産

当行グループは、本邦に所在している有形固定資産の金額が連結貸借対照表の有形固定資産の金額の90%を超えるため、記載を省略しております。

3. 主要な顧客ごとの情報

特定の顧客に対する経常収益で連結損益計算書の経常収益の10%以上を占めるものがないため、記載を省略しております。

【報告セグメントごとの固定資産の減損損失に関する情報】

前連結会計年度(自 2020年4月1日 至 2021年3月31日)

(単位:百万円)

	報告セグメント				その他	合計
	銀行業	リース業	信用保証業	計		
減損損失	540			540		540

当連結会計年度(自 2021年4月1日 至 2022年3月31日)

(単位:百万円)

	報告セグメント				その他	合計
	銀行業	リース業	信用保証業	計		
減損損失	162			162		162

【報告セグメントごとののれんの償却額及び未償却残高に関する情報】

該当事項はありません。

【報告セグメントごとの負ののれん発生益に関する情報】

該当事項はありません。

【関連当事者情報】

関連当事者との取引

連結財務諸表提出会社と関連当事者との取引

連結財務諸表提出会社の役員及び主要株主(個人の場合に限る。)等

前連結会計年度(自 2020年4月1日 至 2021年3月31日)

種類	会社等の名称 又は氏名	所在地	資本金又は 出資金 (百万円)	事業の内容 又は職業	議決権等 の所有 (被所有) 割合(%)	関連当事者 との関係	取引の 内容	取引金額 (百万円)	科目	期末残高 (百万円)
役員及びその近親者が議決権の過半数を所有している会社等	株式会社ハッピープロダクツ(注2)	山形県山形市	70	鋳鉄鋳物製造		与信取引先	資金の貸付	1,870	貸出金	1,870
	株式会社ハッピージャパン(注3)	山形県山形市	73	一般機械器具製造	被所有直接0.84	与信取引先	資金の貸付	1,038	貸出金	1,038
	男山酒造株式会社(注4)	山形県山形市	35	清酒製造	被所有直接0.02	与信取引先	資金の貸付	73	貸出金	66
役員及びその近親者	松田 純一			当行取締役 弁護士		与信取引先	資金の貸付	39	貸出金	56

- (注) 1. 取引条件及び取引条件の決定方針等は、他の取引先と同一であります。なお、取引金額は平均残高を記載しております。
2. 株式会社ハッピープロダクツは、取締役原田啓太郎氏及びその近親者が議決権の過半数を保有しております。
3. 株式会社ハッピージャパンは、取締役原田啓太郎氏及びその近親者が議決権の過半数を保有しております。
4. 男山酒造株式会社は、取締役尾原儀助氏及びその近親者が議決権の過半数を保有しております。

当連結会計年度(自 2021年4月1日 至 2022年3月31日)

種類	会社等の名称 又は氏名	所在地	資本金又は 出資金 (百万円)	事業の内容 又は職業	議決権等 の所有 (被所有) 割合(%)	関連当事者 との関係	取引の 内容	取引金額 (百万円)	科目	期末残高 (百万円)
役員及びその近親者が議決権の過半数を所有している会社等	株式会社ハッピープロダクツ(注2)	山形県山形市	70	鋳鉄鋳物製造		与信取引先	資金の貸付	1,870	貸出金	1,870
	株式会社ハッピージャパン(注3)	山形県山形市	73	一般機械器具製造	被所有直接0.88	与信取引先	資金の貸付	1,038	貸出金	1,038
	男山酒造株式会社(注4)	山形県山形市	35	清酒製造	被所有直接0.02	与信取引先	資金の貸付	88	貸出金	98
役員及びその近親者	松田 純一			当行取締役 弁護士		与信取引先	資金の貸付	50	貸出金	67

- (注) 1. 取引条件及び取引条件の決定方針等は、他の取引先と同一であります。なお、取引金額は平均残高を記載しております。
2. 株式会社ハッピープロダクツは、取締役原田啓太郎氏及びその近親者が議決権の過半数を保有しております。
3. 株式会社ハッピージャパンは、取締役原田啓太郎氏及びその近親者が議決権の過半数を保有しております。
4. 男山酒造株式会社は、取締役尾原儀助氏及びその近親者が議決権の過半数を保有しております。

(1株当たり情報)

	前連結会計年度 (自 2020年4月1日 至 2021年3月31日)	当連結会計年度 (自 2021年4月1日 至 2022年3月31日)
1株当たり純資産額	4,957円12銭	4,861円13銭
1株当たり当期純利益	87円50銭	104円86銭

(注) 1. 役員報酬BIP信託が保有する当行株式を連結財務諸表において自己株式として計上しております。当該信託が保有する当行株式は、1株当たり純資産額の算定上、期末発行済株式総数から控除する自己株式数に含めており、1株当たり純資産額の算定において控除した自己株式の期末株式数は149千株（前連結会計年度末は70千株）であります。また、当該株式は、1株当たり当期純利益の算定上、期中平均株式数の計算において控除する自己株式数に含めており、1株当たり当期純利益の算定において控除した当該自己株式の期中平均株式数は128千株（前連結会計年度は75千株）であります。

2. 1株当たり当期純利益の算定上の基礎は、次のとおりであります。

		前連結会計年度 (自 2020年4月1日 至 2021年3月31日)	当連結会計年度 (自 2021年4月1日 至 2022年3月31日)
1株当たり当期純利益			
親会社株主に帰属する当期純利益	百万円	2,852	3,398
普通株主に帰属しない金額	百万円		
普通株式に係る親会社株主に帰属する当期純利益	百万円	2,852	3,398
普通株式の期中平均株式数	千株	32,604	32,404

3. なお、前連結会計年度及び当連結会計年度の潜在株式調整後1株当たり当期純利益は、潜在株式が存在しないため記載しておりません。

(重要な後発事象)

該当事項はありません。

【連結附属明細表】

【社債明細表】

該当事項はありません。

【借入金等明細表】

区分	当期首残高 (百万円)	当期末残高 (百万円)	平均利率 (%)	返済期限
借入金	258,073	386,868	0.031	
再割引手形				
借入金	258,073	386,868	0.031	2022年4月～ 2029年1月
1年以内に返済予定のリース債務	94	81		
リース債務(1年以内に返済予定 のものを除く。)	171	90		2023年4月～ 2026年3月

- (注) 1. 「平均利率」は、期末日現在の「利率」及び「当期末残高」により算出(加重平均)しております。
2. リース債務の平均利率については、リース料総額に含まれる利息相当額を控除する前の金額でリース債務を連結貸借対照表に計上しているため、記載しておりません。
3. 借入金の連結決算日後5年以内における返済額は次のとおりであります。

	1年以内	1年超2年以内	2年超3年以内	3年超4年以内	4年超5年以内
借入金(百万円)	383,704	1,416	719	551	337
リース債務 (百万円)	81	52	22	15	

銀行業は、預金の受入れ、コール・手形市場からの資金の調達・運用等を営業活動として行っているため、借入金等明細表については連結貸借対照表中「負債の部」の「借入金」及び「その他負債」中のリース債務の内訳を記載しております。

【資産除去債務明細表】

当連結会計年度期首及び当連結会計年度末における資産除去債務の金額が、当連結会計年度期首及び当連結会計年度末における負債及び純資産の合計額の100分の1以下であるため、連結財務諸表規則第92条の2の規定により記載を省略しております。

(2) 【その他】

当連結会計年度における四半期情報

(累計期間)	第1四半期	第2四半期	第3四半期	当連結会計年度
経常収益 (百万円)	10,555	21,456	32,352	44,026
税金等調整前 四半期(当期) 純利益 (百万円)	1,384	2,823	4,488	5,367
親会社株主に帰属す る四半期(当期) 純利益 (百万円)	993	2,030	3,269	3,398
1株当たり四半期 (当期)純利益 (円)	30.45	62.34	100.51	104.86

(注) 一般企業の売上高に代えて、経常収益を記載しております。

(会計期間)	第1四半期	第2四半期	第3四半期	第4四半期
1株当たり 四半期純利益 (円)	30.45	31.88	38.17	4.36

2 【財務諸表等】

(1) 【財務諸表】

【貸借対照表】

(単位：百万円)

	前事業年度 (2021年3月31日)	当事業年度 (2022年3月31日)
資産の部		
現金預け金	394,585	646,463
現金	28,869	27,079
預け金	365,715	619,383
コールローン	1,465	5,080
買入金銭債権	7,272	8,185
金銭の信託	1,261	2,763
有価証券	1, 2, 3, 5, 8 902,416	1, 2, 3, 5, 8 1,088,499
国債	159,681	148,366
地方債	183,823	194,913
社債	136,579	131,061
株式	37,118	37,451
その他の証券	385,213	576,707
貸出金	3, 5, 6, 9 1,748,110	3, 5, 6, 9 1,716,804
割引手形	4 2,564	4 2,776
手形貸付	22,206	18,869
証書貸付	1,560,850	1,528,065
当座貸越	162,488	167,093
外国為替	3 774	3 865
外国他店預け	774	865
その他資産	3 31,303	3 25,908
未決済為替貸	483	555
前払費用	25	50
未収収益	2,327	2,522
金融派生商品	1,992	5
金融商品等差入担保金	854	1,684
その他の資産	5 25,620	5 21,089
有形固定資産	7 15,183	7 16,415
建物	3,849	6,957
土地	8,320	8,003
リース資産	12	7
建設仮勘定	1,658	25
その他の有形固定資産	1,342	1,420
無形固定資産	3,519	4,275
ソフトウェア	3,315	4,073
その他の無形固定資産	203	202
前払年金費用	1,011	1,319
繰延税金資産	-	794
支払承諾見返	3 16,764	3 14,056
貸倒引当金	9,013	8,166
資産の部合計	3,114,655	3,523,263

(単位：百万円)

	前事業年度 (2021年3月31日)	当事業年度 (2022年3月31日)
負債の部		
預金	5 2,581,043	5 2,709,491
当座預金	100,190	94,678
普通預金	1,557,769	1,674,580
貯蓄預金	25,551	26,066
通知預金	1,132	-
定期預金	775,076	781,911
定期積金	7,073	7,166
その他の預金	114,249	125,087
譲渡性預金	84,934	100,458
コールマネー	1,992	119,074
債券貸借取引受入担保金	5 8,318	5 39,547
借入金	5 253,265	5 382,057
借入金	253,265	382,057
外国為替	36	31
売渡外国為替	29	24
未払外国為替	7	6
その他負債	10,072	10,917
未決済為替借	644	723
未払法人税等	732	-
未払費用	1,405	1,295
前受収益	617	557
給付補填備金	0	0
金融派生商品	4,165	5,209
リース債務	13	8
資産除去債務	180	354
その他の負債	2,311	2,769
役員賞与引当金	22	22
株式報酬引当金	96	84
睡眠預金払戻損失引当金	122	109
偶発損失引当金	290	259
繰延税金負債	3,006	-
再評価に係る繰延税金負債	1,156	1,131
支払承諾	16,764	14,056
負債の部合計	2,961,124	3,377,242

(単位：百万円)

	前事業年度 (2021年3月31日)	当事業年度 (2022年3月31日)
純資産の部		
資本金	12,008	12,008
資本剰余金	4,932	4,932
資本準備金	4,932	4,932
その他資本剰余金	0	-
利益剰余金	124,548	123,853
利益準備金	7,076	7,076
その他利益剰余金	117,472	116,777
別途積立金	113,020	114,520
繰越利益剰余金	4,452	2,257
自己株式	3,142	901
株主資本合計	138,346	139,893
その他有価証券評価差額金	15,052	6,292
繰延ヘッジ損益	839	1,174
土地再評価差額金	972	1,009
評価・換算差額等合計	15,184	6,127
純資産の部合計	153,530	146,021
負債及び純資産の部合計	3,114,655	3,523,263

【損益計算書】

(単位：百万円)

	前事業年度 (自 2020年 4月 1日 至 2021年 3月31日)	当事業年度 (自 2021年 4月 1日 至 2022年 3月31日)
経常収益	34,581	37,331
資金運用収益	25,067	28,124
貸出金利息	16,828	16,138
有価証券利息配当金	8,064	11,279
コールローン利息	4	4
買現先利息	0	-
預け金利息	89	630
その他の受入利息	89	70
役務取引等収益	6,353	6,661
受入為替手数料	1,553	1,464
その他の役務収益	4,799	5,197
その他業務収益	1,381	1,097
外国為替売買益	129	28
商品有価証券売却益	0	0
国債等債券売却益	1,251	1,068
その他経常収益	1,779	1,447
償却債権取立益	3	3
株式等売却益	1,639	1,123
金銭の信託運用益	4	75
その他の経常収益	132	244
経常費用	30,252	32,582
資金調達費用	1,327	1,172
預金利息	494	436
譲渡性預金利息	12	8
コールマネー利息	37	17
債券貸借取引支払利息	54	48
借入金利息	68	31
金利スワップ支払利息	660	629
役務取引等費用	3,340	3,229
支払為替手数料	332	237
その他の役務費用	3,007	2,992
その他業務費用	2,560	4,278
国債等債券売却損	2,085	3,682
国債等債券償却	150	-
金融派生商品費用	324	596
営業経費	1 21,137	1 20,736
その他経常費用	1,887	3,164
貸倒引当金繰入額	688	1,007
株式等売却損	438	1,270
株式等償却	196	484
金銭の信託運用損	-	17
その他の経常費用	564	383
経常利益	4,329	4,749
特別利益	-	106
固定資産処分益	-	106
特別損失	574	228
固定資産処分損	34	66
減損損失	540	162
税引前当期純利益	3,754	4,627
法人税、住民税及び事業税	1,554	1,363
法人税等調整額	532	153
法人税等合計	1,022	1,516
当期純利益	2,732	3,110

【株主資本等変動計算書】

前事業年度(自 2020年4月1日 至 2021年3月31日)

(単位：百万円)

	株主資本							
	資本金	資本剰余金			利益準備金	利益剰余金		利益剰余金 合計
		資本準備金	その他資本剰 余金	資本剰余金 合計		別途積立金	繰越利益 剰余金	
当期首残高	12,008	4,932	0	4,932	7,076	112,020	3,562	122,658
当期変動額								
剰余金の配当							980	980
当期純利益							2,732	2,732
別途積立金の積立						1,000	1,000	-
自己株式の取得								
自己株式の処分								
土地再評価差額金の 取崩							137	137
株主資本以外の項目 の当期変動額(純 額)								
当期変動額合計	-	-	-	-	-	1,000	890	1,890
当期末残高	12,008	4,932	0	4,932	7,076	113,020	4,452	124,548

	株主資本		評価・換算差額等				純資産 合計
	自己株式	株主資本合計	その他有価証 券評価差額金	繰延ヘッジ 損益	土地再評価 差額金	評価・換算 差額等合計	
当期首残高	3,173	136,425	6,854	3,267	1,109	4,696	141,122
当期変動額							
剰余金の配当		980					980
当期純利益		2,732					2,732
別途積立金の積立		-					-
自己株式の取得	1	1					1
自己株式の処分	31	31					31
土地再評価差額金の 取崩		137					137
株主資本以外の項目 の当期変動額(純 額)			8,197	2,427	137	10,487	10,487
当期変動額合計	30	1,920	8,197	2,427	137	10,487	12,408
当期末残高	3,142	138,346	15,052	839	972	15,184	153,530

当事業年度(自 2021年4月1日 至 2022年3月31日)

(単位：百万円)

	株主資本							
	資本金	資本剰余金			利益剰余金			
		資本準備金	その他資本剰余金	資本剰余金合計	利益準備金	その他利益剰余金		利益剰余金合計
					別途積立金	繰越利益剰余金		
当期首残高	12,008	4,932	0	4,932	7,076	113,020	4,452	124,548
当期変動額								
剰余金の配当							980	980
当期純利益							3,110	3,110
別途積立金の積立						1,500	1,500	-
自己株式の取得								
自己株式の処分								
自己株式の消却			0	0			2,787	2,787
土地再評価差額金の取崩							36	36
株主資本以外の項目の当期変動額(純額)								
当期変動額合計	-	-	0	0	-	1,500	2,194	694
当期末残高	12,008	4,932	-	4,932	7,076	114,520	2,257	123,853

	株主資本		評価・換算差額等				純資産合計
	自己株式	株主資本合計	その他有価証券評価差額金	繰延ヘッジ損益	土地再評価差額金	評価・換算差額等合計	
当期首残高	3,142	138,346	15,052	839	972	15,184	153,530
当期変動額							
剰余金の配当		980					980
当期純利益		3,110					3,110
別途積立金の積立		-					-
自己株式の取得	556	556					556
自己株式の処分	9	9					9
自己株式の消却	2,788	-					-
土地再評価差額金の取崩		36					36
株主資本以外の項目の当期変動額(純額)			8,759	334	36	9,056	9,056
当期変動額合計	2,241	1,547	8,759	334	36	9,056	7,509
当期末残高	901	139,893	6,292	1,174	1,009	6,127	146,021

【注記事項】

(重要な会計方針)

1. 商品有価証券の評価基準及び評価方法

商品有価証券の評価は、時価法(売却原価は主として移動平均法により算定)により行っております。

2. 有価証券の評価基準及び評価方法

(1) 有価証券の評価は、満期保有目的の債券については移動平均法による償却原価法(定額法)、子会社株式及び関連法人等株式については移動平均法による原価法、その他有価証券については時価法(売却原価は主として移動平均法により算定)、ただし市場価格のない株式等については移動平均法による原価法により行っております。

なお、その他有価証券の評価差額については、全部純資産直入法により処理しております。また、外貨建その他有価証券(債券)の換算差額については、外国通貨による時価の変動に係る換算差額を評価差額とし、それ以外の差額については外国為替売買損益として処理しております。

(2) 金銭の信託において信託財産を構成している有価証券の評価は、上記(1)と同じ方法により行っております。

3. デリバティブ取引の評価基準及び評価方法

デリバティブ取引の評価は、時価法により行っております。

4. 固定資産の減価償却の方法

(1) 有形固定資産(リース資産を除く)

有形固定資産は、定額法を採用しております。

なお、主な耐用年数は次のとおりであります。

建物 : 2年～50年

その他 : 2年～15年

(2) 無形固定資産(リース資産を除く)

無形固定資産は、定額法により償却しております。なお、自社利用のソフトウェアについては、行内における利用可能期間(5年)に基づいて償却しております。

(3) リース資産

所有権移転外ファイナンス・リース取引に係る「有形固定資産」中のリース資産は、リース期間を耐用年数とした定額法により償却しております。なお、残存価額については、リース契約上に残価保証の取決めがあるものは当該残価保証額とし、それ以外のものは零としております。

5. 外貨建の資産及び負債の本邦通貨への換算基準

外貨建資産・負債は、決算日の為替相場による円換算額を付しております。

6. 引当金の計上基準

(1) 貸倒引当金

当行の貸倒引当金は、予め定めている自己査定基準及び償却・引当基準に則り、次のとおり計上しております。

「銀行等金融機関の資産の自己査定並びに貸倒償却及び貸倒引当金の監査に関する実務指針」(日本公認会計士協会銀行等監査特別委員会報告第4号 2020年10月8日)に規定する正常先債権及び要注意先債権に相当する債権については、主として過去5算定期間の貸倒実績率に基づき、正常先債権は今後1年間の予想損失額を、要注意先債権は今後3年間の予想損失額を算定し、計上しております。なお、将来見込み等必要な修正を加えて予想損失額を算定する場合があります。破綻懸念先債権に相当する債権については、債権額から担保の処分可能見込額及び保証による回収可能見込額を控除し、その残額が一定額以上の先については、合理的に見積られたキャッシュ・フローにより回収可能な部分を当該残額から除いた額を、それ以外の先については、過去の貸倒実績率に基づき今後3年間の予想損失額を算定し、計上しております。破綻先債権及び実質破綻先債権に相当する債権については、債権額から担保の処分可能見込額及び保証による回収可能見込額を控除した残額を計上しております。

すべての債権は、資産の自己査定基準に基づき、営業関連部署が資産査定を実施し、当該部署から独立した資産監査部署が査定結果を監査しております。

(2) 役員賞与引当金

役員賞与引当金は、役員への賞与の支払いに備えるため、役員に対する賞与の支給見込額のうち、当事業年度に帰属する額を計上しております。

(3) 退職給付引当金

退職給付引当金は、従業員の退職給付に備えるため、当事業年度末における退職給付債務及び年金資産の見込額に基づき、必要額を計上しております。また、退職給付債務の算定にあたり、退職給付見込額を当事業年度末までの期間に帰属させる方法については給付算定式基準によっております。なお、過去勤務費用及び数理計算上の差異の損益処理方法は次のとおりであります。

過去勤務費用：その発生時の従業員の平均残存勤務期間内の一定の年数(5年)による定額法により損益処理
数理計算上の差異：各事業年度の発生時の従業員の平均残存勤務期間内の一定の年数(5年)による定額法により按分した額を、それぞれ発生翌事業年度から損益処理

(4) 株式報酬引当金

株式報酬引当金は、役員報酬BIP信託による当行株式の交付に備えるため、株式交付規程に基づき、役員に割り当てられたポイントに応じた株式の支給見込額を計上しております。

(5) 睡眠預金払戻損失引当金

睡眠預金払戻損失引当金は、負債計上を中止した預金について、預金者からの払戻請求に備えるため、将来の払戻請求に応じて発生する損失を見積り必要と認める額を計上しております。

(6) 偶発損失引当金

偶発損失引当金は、信用保証協会との責任共有制度に基づく信用保証協会への将来の負担金の支払いに備えるため、負担金支払見込額を計上しております。

7. 収益及び費用の計上基準

(1) 有価証券利息配当金に含まれる株式配当金の認識基準

その他利益剰余金の処分による株式配当金(配当財産が現金である場合に限る)の認識基準については、発行会社の株主総会、取締役会又はその他決定権限を有する機関において行われた配当金に関する決議の効力が発生した日の属する事業年度に計上しております。

(2) 顧客との契約から生じる収益の計上基準

当行の顧客との契約から生じる収益に関する主要な事業における主な履行義務は、金融サービスに係る役務の提供であり、主に約束したサービスが顧客に移転した時点で、当該サービスと交換に受け取ると見込まれる金額で収益を認識しております。

8. ヘッジ会計の方法

(1) 金利リスク・ヘッジ

金融資産・負債から生じる金利リスクに対するヘッジ会計の方法は、「銀行業における金融商品会計基準適用に関する会計上及び監査上の取扱い」(日本公認会計士協会業種別委員会実務指針第24号 2022年3月17日。以下「業種別委員会実務指針第24号」という。)に規定する繰延ヘッジによっております。ヘッジ有効性評価の方法については、相場変動を相殺するヘッジについて、ヘッジ対象となる預金・貸出金等とヘッジ手段である金利スワップ取引等を個別に特定し評価しております。また、キャッシュ・フローを固定するヘッジについては、業種別委員会実務指針第24号に基づき金利インデックスおよび一定の金利改定期間ごとにグルーピングしてヘッジ対象を識別し、金利スワップ取引をヘッジ手段として指定しております。ヘッジ対象とヘッジ手段に関する重要な条件がほぼ同一となるようなヘッジ指定を行っているため、高い有効性があると見なしており、これをもって有効性の判定に代えております。

(2) 為替変動リスク・ヘッジ

外貨建金融資産・負債から生じる為替変動リスクに対するヘッジ会計の方法は、「銀行業における外貨建取引等の会計処理に関する会計上及び監査上の取扱い」(日本公認会計士協会業種別委員会実務指針第25号 2020年10月8日)に規定する繰延ヘッジによっております。ヘッジ有効性評価の方法については、外貨建金銭債権債務等の為替変動リスクを減殺する目的で行う通貨スワップ取引及び為替スワップ取引等をヘッジ手段とし、ヘッジ対象である外貨建金銭債権債務等に見合うヘッジ手段の外貨ポジション相当額が存在することを確認することによりヘッジの有効性を評価しております。

9. その他財務諸表作成のための基本となる重要な事項

(1) 退職給付に係る会計処理

退職給付に係る未認識数理計算上の差異及び未認識過去勤務費用の未処理額の会計処理の方法は、連結財務諸表におけるこれらの会計処理の方法と異なっております。

(2) 消費税等の会計処理

有形固定資産に係る控除対象外消費税等は当事業年度の費用に計上しております。

10. 関連する会計基準等の定めが明らかでない場合に採用した会計処理の原則及び手続

投資信託の解約・償還に伴う損益については、投資信託全体で集計し、期中収益分配金等含めた全体で益の場

合は「資金運用収益」の「有価証券利息配当金」に計上し、全体で損の場合は「その他業務費用」の「国債等債券償還損」に計上しております。

(重要な会計上の見積り)

会計上の見積りにより当事業年度に係る財務諸表にその額を計上した項目であって、翌事業年度に係る財務諸表に重要な影響を及ぼす可能性があるものは、次の通りです。

貸倒引当金

(1) 当事業年度に係る財務諸表に計上した額

	前事業年度 (2021年3月31日)	当事業年度 (2022年3月31日)
貸倒引当金	9,013百万円	8,166百万円

(2) 識別した項目に係る重要な会計上の見積りの内容に関する理解に資する情報

連結財務諸表「重要な会計上の見積り 貸倒引当金」に記載した内容と同一であります。

(会計方針の変更)

(収益認識に関する会計基準等の適用)

「収益認識に関する会計基準」(企業会計基準第29号 2020年3月31日。以下「収益認識会計基準」という。)等を当事業年度の期首から適用し、約束した財又はサービスの支配が顧客に移転した時点で、当該財又はサービスと交換に受け取ると見込まれる金額で収益を認識することといたしました。

なお、当財務諸表に与える影響はありません。

(時価の算定に関する会計基準等の適用)

「時価の算定に関する会計基準」(企業会計基準第30号 2019年7月4日。以下、「時価算定会計基準」という。)等を当事業年度の期首から適用し、時価算定会計基準第19項及び「金融商品に関する会計基準」(企業会計基準第10号 2019年7月4日)第44 - 2項に定める経過的な取扱いに従って、時価算定会計基準等が定める新たな会計方針を、将来にわたって適用することといたしました。

なお、当財務諸表に与える影響はありません。

(追加情報)

(役員向け株式報酬制度)

当行は、中長期的に継続した業績の向上と企業価値の増大への貢献意識を高めることを目的として、取締役を対象に、信託の仕組みを活用して当行株式を交付等する役員報酬BIP(Board Incentive Plan)信託を導入しております。

1. 取引の概要

当行が定める株式交付規程に基づき、取締役に對し各事業年度の業績達成度及び役位に応じてポイントを付与し、そのポイントに応じた当行株式及び当行株式の換価処分金相当額の金銭を退任時に信託を通じて交付及び給付します。

2. 信託が保有する自社の株式に関する事項

(1) 信託が保有する自社の株式は、信託における帳簿価額により株主資本において自己株式として計上しております。

(2) 信託における帳簿価額は212百万円(前連結会計年度末は149百万円)であります。

(3) 信託が保有する自社の株式の期末株式数は149千株(前連結会計年度末は70千株)であります。

(貸借対照表関係)

1. 関係会社の株式又は出資金の総額

	前事業年度 (2021年3月31日)	当事業年度 (2022年3月31日)
株式	942百万円	1,042百万円
出資金	1,153百万円	1,117百万円

2. 無担保の消費貸借契約(債券貸借取引)により貸し付けている有価証券が、「有価証券」中の国債及び地方債に含まれておりますが、その金額は次のとおりであります。

	前事業年度 (2021年3月31日)	当事業年度 (2022年3月31日)
	33,075百万円	17,698百万円

3. 銀行法及び金融機能の再生のための緊急措置に関する法律に基づく債権は次のとおりであります。なお、債権は、貸借対照表の「有価証券」中の社債(その元本の償還及び利息の支払の全部又は一部について保証しているものであって、当該社債の発行が有価証券の私募(金融商品取引法第2条第3項)によるものに限る。)、貸出金、外国為替、「その他資産」中の未収利息及び仮払金並びに支払承諾見返の各勘定に計上されるもの並びに注記されている有価証券の貸付けを行っている場合のその有価証券(使用貸借又は賃貸借契約によるものに限る。)であります。

	前事業年度 (2021年3月31日)	当事業年度 (2022年3月31日)
破産更生債権及びこれらに準ずる債権額	5,593百万円	2,697百万円
危険債権額	11,668百万円	11,557百万円
三月以上延滞債権額	百万円	百万円
貸出条件緩和債権額	6,967百万円	6,586百万円
合計額	24,228百万円	20,841百万円

破産更生債権及びこれらに準ずる債権とは、破産手続開始、更生手続開始、再生手続開始の申立て等の事由により経営破綻に陥っている債務者に対する債権及びこれらに準ずる債権であります。

危険債権とは、債務者が経営破綻の状態には至っていないが、財政状態及び経営成績が悪化し、契約に従った債権の元本の回収及び利息の受取りができない可能性の高い債権で破産更生債権及びこれらに準ずる債権に該当しないものであります。

三月以上延滞債権とは、元本又は利息の支払が約定支払日の翌日から三月以上遅延している貸出金で破産更生債権及びこれらに準ずる債権並びに危険債権に該当しないものであります。

貸出条件緩和債権とは、債務者の経営再建又は支援を図ることを目的として、金利の減免、利息の支払猶予、元本の返済猶予、債権放棄その他の債務者に有利となる取決めを行った貸出金で破産更生債権及びこれらに準ずる債権、危険債権並びに三月以上延滞債権に該当しないものであります。

なお、上記債権額は、貸倒引当金控除前の金額であります。

(表示方法の変更)

「銀行法施行規則等の一部を改正する内閣府令」(2020年1月24日内閣府令第3号)が2022年3月31日から施行されたことに伴い、銀行法の「リスク管理債権」の区分等を、金融機能の再生のための緊急措置に関する法律に基づく開示債権の区分等に合わせて表示しております。

4. 手形割引は、業種別委員会実務指針第24号に基づき金融取引として処理しております。これにより受け入れた銀行引受手形、商業手形、荷付為替手形及び買入外国為替等は、売却又は(再)担保という方法で自由に処分できる権利を有しておりますが、その額面金額は次のとおりであります。

	前事業年度 (2021年3月31日)	当事業年度 (2022年3月31日)
	2,564百万円	2,776百万円

5. 担保に供している資産は次のとおりであります。

	前事業年度 (2021年3月31日)	当事業年度 (2022年3月31日)
担保に供している資産		
有価証券	220,901百万円	260,439百万円
貸出金	173,334百万円	347,966百万円
担保資産に対応する債務		
預金	19,139百万円	23,464百万円
債券貸借取引受入担保金	8,318百万円	39,547百万円
借入金	253,178百万円	381,964百万円

上記のほか、為替決済等の取引の担保あるいは先物取引証拠金等の代用として、次のものを差し入れております。

	前事業年度 (2021年3月31日)	当事業年度 (2022年3月31日)
有価証券	6,424百万円	4,938百万円

また、その他の資産には保証金及び中央清算機関差入証拠金が含まれておりますが、その金額は次のとおりであります。

	前事業年度 (2021年3月31日)	当事業年度 (2022年3月31日)
保証金	270百万円	205百万円
中央清算機関差入証拠金	25,000百万円	20,000百万円

6. 当座貸越契約及び貸付金に係るコミットメントライン契約は、顧客からの融資実行の申し出を受けた場合に、契約上規定された条件について違反がない限り、一定の限度額まで資金を貸付けることを約する契約であります。これらの契約に係る融資未実行残高は次のとおりであります。

	前事業年度 (2021年3月31日)	当事業年度 (2022年3月31日)
融資未実行残高	553,363百万円	534,423百万円
うち原契約期間が1年以内のもの （又は任意の時期に無条件で取消 可能なもの）	516,002百万円	500,924百万円

なお、これらの契約の多くは、融資実行されずに終了するものであるため、融資未実行残高そのものが必ずしも当行の将来のキャッシュ・フローに影響を与えるものではありません。これらの契約の多くには、金融情勢の変化、債権の保全及びその他相当の事由があるときは、当行が実行申し込みを受けた融資の拒絶又は契約極度額の減額をすることができる旨の条項が付けられております。また、契約時において必要に応じて不動産・有価証券等の担保を徴求するほか、契約後も定期的に予め定めている行内手続きに基づき顧客の業況等を把握し、必要に応じて契約の見直し、与信保全上の措置等を講じております。

7. 有形固定資産の圧縮記帳額

	前事業年度 (2021年3月31日)	当事業年度 (2022年3月31日)
圧縮記帳額 (当該事業年度の圧縮記帳額)	1,931百万円 (百万円)	1,832百万円 (百万円)

8. 「有価証券」中の社債のうち、有価証券の私募(金融商品取引法第2条第3項)による社債に対する保証債務の額

前事業年度 (2021年3月31日)	当事業年度 (2022年3月31日)
18,257百万円	19,725百万円

9. 取締役との間の取引による取締役に対する金銭債権総額

前事業年度 (2021年3月31日)	当事業年度 (2022年3月31日)
103百万円	122百万円

(損益計算書関係)

1. 営業経費には、次のものを含んでおります。

	前事業年度 (自 2020年4月1日 至 2021年3月31日)	当事業年度 (自 2021年4月1日 至 2022年3月31日)
給料・手当	8,557百万円	8,495百万円
退職給付費用	789百万円	29百万円
業務委託費	2,583百万円	2,620百万円

(有価証券関係)

子会社株式及び関連会社株式
該当事項はありません。

(注) 上記に含まれない市場価格のない株式等の貸借対照表計上額

(単位：百万円)

	前事業年度 (2021年3月31日)	当事業年度 (2022年3月31日)
子会社株式	942	1,042
関連会社株式		
投資事業組合出資金	1,153	1,117
合計	2,095	2,159

(税効果会計関係)

1. 繰延税金資産及び繰延税金負債の発生の主な原因別の内訳

	前事業年度 (2021年3月31日)	当事業年度 (2022年3月31日)
繰延税金資産		
貸倒引当金	2,513百万円	2,257百万円
有価証券償却	248	303
減価償却費	601	573
繰延ヘッジ損益	368	515
その他	1,653	2,078
繰延税金資産小計	5,385	5,728
評価性引当額	1,493	1,773
繰延税金資産合計	3,892	3,954
繰延税金負債		
その他有価証券評価差額金	6,572	2,740
その他	325	420
繰延税金負債合計	6,898	3,160
繰延税金資産(負債)の純額	3,006百万円	794百万円

2. 法定実効税率と税効果会計適用後の法人税等の負担率との間に重要な差異があるときの、当該差異の原因となった主な項目別の内訳

	前事業年度 (2021年3月31日)	当事業年度 (2022年3月31日)
法定実効税率 (調整)	30.50%	30.50%
評価性引当額	4.90	6.05
交際費等永久に損金に算入されない項目	0.55	0.41
受取配当金等永久に益金に算入されない項目	6.56	5.18
住民税均等割等	0.89	0.72
土地再評価差額金の取崩	3.04	0.54
その他	0.02	0.82
税効果会計適用後の法人税等の負担率	27.22%	32.78%

(収益認識関係)

顧客との契約から生じる収益を理解するための基礎となる情報は、連結財務諸表「注記事項(収益認識関係)」に記載しているため、省略しております。

(重要な後発事象)

該当事項はありません。

【附属明細表】

【有形固定資産等明細表】

資産の種類	当期首残高 (百万円)	当期増加額 (百万円)	当期減少額 (百万円)	当期末残高 (百万円)	当期末減価 償却累計額 又は償却 累計額 (百万円)	当期償却額 (百万円)	差引当期末 残高 (百万円)
有形固定資産							
建物	23,096	3,812	884 (59)	26,024	19,066	637	6,957
土地	8,320		316 (102)	8,003			8,003
リース資産	[2,128]	[]	[11]	[2,140]			
建設仮勘定	28			28	20	4	7
その他の有形固定資産	1,658	25	1,658	25			25
	6,925	475	460	6,939	5,519	344	1,420
	[]	[]	[]	[]			
有形固定資産計	40,028	4,312	3,318 (162)	41,021	24,606	986	16,415
	[2,128]	[]	[11]	[2,140]			
無形固定資産							
ソフトウェア	8,415	1,625		10,040	5,967	867	4,073
その他の無形固定資産	291		1	290	87	0	202
無形固定資産計	8,706	1,625	1	10,330	6,054	867	4,275

(注) 1. 当期減少額における()内は減損損失の計上額(内書き)であります。

2. 当期首残高欄および当期末残高欄における[]内は、土地再評価差額(繰延税金負債控除前)の残高であります。また、当期減少欄における[]内は土地再評価差額(繰延税金負債控除前)の減少であり、土地の売却および減損損失の計上によるものであります。

【引当金明細表】

区分	当期首残高 (百万円)	当期増加額 (百万円)	当期減少額 (目的使用) (百万円)	当期減少額 (その他) (百万円)	当期末残高 (百万円)
貸倒引当金					
一般貸倒引当金	3,088	3,392		3,088	3,392
個別貸倒引当金	5,925	4,774	1,854	4,070	4,774
うち非居住者向け 債権分					
役員賞与引当金	22	22	22		22
株式報酬引当金	96	31	9	32	84
睡眠預金払戻損失引当金	122	55	68		109
偶発損失引当金	290	259		290	259
計	9,545	8,534	1,955	7,482	8,642

(注) 当期減少額(その他)欄に記載の減少額は次の理由によるものであります。

一般貸倒引当金・・・洗替による取崩額
個別貸倒引当金・・・洗替による取崩額
株式報酬引当金・・・洗替による取崩額
偶発損失引当金・・・洗替による取崩額

未払法人税等

区分	当期首残高 (百万円)	当期増加額 (百万円)	当期減少額 (目的使用) (百万円)	当期減少額 (その他) (百万円)	当期末残高 (百万円)
未払法人税等	732		732		
未払法人税等	494		494		
未払事業税	238		238		

(2) 【主な資産及び負債の内容】

連結財務諸表を作成しているため記載を省略しております。

(3) 【その他】

該当事項はありません。

第6 【提出会社の株式事務の概要】

事業年度	4月1日から3月31日まで
定時株主総会	6月中
基準日	3月31日
剰余金の配当の基準日	9月30日、3月31日
1単元の株式数	100株
単元未満株式の買取り・売渡し	
取扱場所	(特別口座) 東京都千代田区丸の内一丁目4番5号 三菱UFJ信託銀行株式会社 証券代行部
株主名簿管理人	(特別口座) 東京都千代田区丸の内一丁目4番5号 三菱UFJ信託銀行株式会社
取次所	
買取・売渡手数料	株式の売買の委託に係る手数料相当額として別途定める金額
公告掲載方法	当行の公告方法は電子公告とする。ただし、事故その他やむを得ない事由によって電子公告をすることができない場合は、山形新聞および日本経済新聞に掲載して行う。 公告掲載URL https://www.yamagatabank.co.jp
株主に対する特典	なし

(注) 当行の株主は、その有する単元未満株式について、次に掲げる権利以外の権利を行使することができない。

会社法第189条第2項各号に掲げる権利

会社法第166条第1項の規定による請求をする権利

株主の有する株式数に応じて募集株式の割当ておよび募集新株予約権の割当てを受ける権利

株主の有する単元未満株式の数と併せて単元株式数となる数の株式を売り渡すことを請求する権利

第7 【提出会社の参考情報】

1 【提出会社の親会社等の情報】

当行は、親会社等を有していません。

2 【その他の参考情報】

当事業年度の開始日から有価証券報告書提出日までの間に、次の書類を提出しております。

(1)	有価証券報告書 及びその添付書類 並びに確認書	事業年度 (第209期)	自 2020年4月1日 至 2021年3月31日	2021年6月24日 関東財務局長に提出。
(2)	有価証券報告書 の訂正報告書 及び確認書	事業年度 (第209期)	自 2020年4月1日 至 2021年3月31日	2021年8月11日 関東財務局長に提出。
(3)	内部統制報告書及び その添付書類			2021年6月24日 関東財務局長に提出。
(4)	四半期報告書及び確認書			
	第210期第1四半期		自 2021年4月1日 至 2021年6月30日	2021年8月10日 関東財務局長に提出。
	第210期第2四半期		自 2021年7月1日 至 2021年9月30日	2021年11月16日 関東財務局長に提出。
	第210期第3四半期		自 2021年10月1日 至 2021年12月31日	2022年2月8日 関東財務局長に提出。
(5)	臨時報告書			
	企業内容等の開示に関する内閣府令第19条第2項第9号の2(株主総会 における議決権行使の結果)の規定に基づく臨時報告書			2021年6月30日 関東財務局長に提出。
(6)	自己株券買付状況報告書			2021年12月8日 2022年1月7日 2022年2月7日 2022年3月2日 関東財務局長に提出。

第二部 【提出会社の保証会社等の情報】

該当事項はありません。

独立監査人の監査報告書及び内部統制監査報告書

2022年 6月24日

株式会社山形銀行
取締役会 御中

EY新日本有限責任監査法人

東京事務所

指定有限責任社員
業務執行社員 公認会計士 佐藤 森 夫

指定有限責任社員
業務執行社員 公認会計士 小松 崎 謙

< 財務諸表監査 >

監査意見

当監査法人は、金融商品取引法第193条の2第1項の規定に基づく監査証明を行うため、「経理の状況」に掲げられている株式会社山形銀行の2021年4月1日から2022年3月31日までの連結会計年度の連結財務諸表、すなわち、連結貸借対照表、連結損益計算書、連結包括利益計算書、連結株主資本等変動計算書、連結キャッシュ・フロー計算書、連結財務諸表作成のための基本となる重要な事項、その他の注記及び連結附属明細表について監査を行った。

当監査法人は、上記の連結財務諸表が、我が国において一般に公正妥当と認められる企業会計の基準に準拠して、株式会社山形銀行及び連結子会社の2022年3月31日現在の財政状態並びに同日をもって終了する連結会計年度の経営成績及びキャッシュ・フローの状況を、全ての重要な点において適正に表示しているものと認める。

監査意見の根拠

当監査法人は、我が国において一般に公正妥当と認められる監査の基準に準拠して監査を行った。監査の基準における当監査法人の責任は、「連結財務諸表監査における監査人の責任」に記載されている。当監査法人は、我が国における職業倫理に関する規定に従って、会社及び連結子会社から独立しており、また、監査人としてのその他の倫理上の責任を果たしている。当監査法人は、意見表明の基礎となる十分かつ適切な監査証拠を入手したと判断している。

監査上の主要な検討事項

監査上の主要な検討事項とは、当連結会計年度の連結財務諸表の監査において、監査人が職業的専門家として特に重要であると判断した事項である。監査上の主要な検討事項は、連結財務諸表全体に対する監査の実施過程及び監査意見の形成において対応した事項であり、当監査法人は、当該事項に対して個別に意見を表明するものではない。

業績等に懸念がある金額的に重要な債務者に係る債務者区分の判定	
監査上の主要な検討事項の内容及び決定理由	監査上の対応
<p>会社は、山形県を中心とする特定地域を主たる営業基盤として銀行業を営んでいる。貸出業務はその中核をなすものであり、当連結会計年度末の連結貸借対照表において貸出金1,709,107百万円（総資産の48.3%）が計上されている。</p> <p>貸出金等については、国内外、特に地域の景気動向、金利・株価等金融経済環境の変動、事業の成否等に基づく債務者の業績及び財務内容の悪化、不動産等担保価格の変動等により、貸倒れによる損失が発生する可能性がある。また、昨今の新型コロナウイルス感染症の経済活動への影響が債務者の業績等に大きな影響を与える可能性がある。</p> <p>このため、会社は、将来の貸倒れによる予想損失額を、債務者区分、債権の保全状況及び過去の貸倒実績率等を基礎に算出し、貸倒引当金として計上している。</p> <p>当連結会計年度末の連結貸借対照表において貸倒引当金8,971百万円が計上されており、「【注記事項】（連結財務諸表作成のための基本となる重要な事項）5. 会計方針に関する事項（5）貸倒引当金の計上基準」に具体的な計上方法等が記載されている。</p> <p>貸倒引当金は、予め定めている資産の自己査定基準及び償却・引当基準に則り算定され、その算定過程には、債務者の業績、財務内容及び返済状況等の実績、並びにこれらの将来見通し等に基づき決定される債務者区分の判定が含まれる。</p> <p>会社は、「【注記事項】（重要な会計上の見積り）」に記載のとおり、貸倒引当金の算定における主要な仮定を、「新型コロナウイルス感染症の収束時期とその影響」及び「債務者区分の判定における個別債務者の業績等の将来見通し」としている。「新型コロナウイルス感染症の収束時期とその影響」については、新型コロナウイルス感染症の収束には相応の期間を要するため、営業基盤地域の経済活動に一定の影響を与えると見込んでいる。</p> <p>また、業績等に懸念がある債務者が経営改善計画等を作成している場合には、会社は経営改善計画等の合理性及び実現可能性を評価し、これを将来見通しに係る重要な考慮要素としている。</p> <p>業績等に懸念がある債務者に係る経営改善計画等の合理性及び実現可能性の評価を含む業績等の将来見通しは、昨今の新型コロナウイルス感染症の影響等の債務者を取り巻く経営環境や、債務者の事業戦略の成否等に影響を受けるため、不確実性及び経営者の判断に依拠する程度が高い。特に新型コロナウイルス感染症は拡大と収束を繰り返し営業基盤地域の経済活動に依然影響を与えており、一定の債務者の業績等の将来見通しに係る不確実性は高まっている。また、金額的に重要性がある債務者の債務者区分の判定により貸倒引当金が多額に増減し、会社の財政状態及び経営成績に重要な影響を与える可能性がある。</p> <p>したがって、当監査法人は、業績等に懸念があり、金額的に重要性がある債務者に係る債務者区分の判定を、監査上の主要な検討事項に該当するものと判断した。</p>	<p>当監査法人は、債務者区分の判定の妥当性を検討するに当たって、主として以下の監査手続を実施した。</p> <ul style="list-style-type: none"> ・ 債務者区分の判定及びその前提となる信用格付並びにこれらの基礎となる債務者の財務情報等に関して、正確性及び関連する諸規程等への準拠性を確保するための会社の内部統制を評価した。 ・ 会社の新型コロナウイルス感染症の感染拡大に対する収束時期とその影響に係る仮定の合理性を検討するため、当監査法人が入手可能な経済見通しの前提等の外部情報を踏まえ、経営者及び融資を所管する部門と協議した。 ・ 個別債務者の債務者区分の判定の妥当性を検討するため、債務者区分の遷移が貸倒引当金計上額に及ぼす金額的影響に加え、債務者の業績又は財務内容悪化の程度、返済状況、新型コロナウイルス感染症の感染拡大が債務者の業績等に与える影響の有無に関する営業店からの報告資料等を考慮し、検討対象とする債務者を抽出した。また、自己査定データ分析ツール（自己査定監査において、債務者・債権データを地域、業種、債務者の財務状況等の観点から視覚化し、信用リスクの所在にフォーカスした監査対象先の抽出を支援するツール）を用いて、債務者の業種や営業地域と信用格付の分布や、各債務者の複数の財務指標等を組み合わせた分布（例えば、総資産回転率の増減と売上高の増減率の組み合わせ）を視覚化して一定の偏りや乖離を把握することにより、信用リスクが高まっていると想定される債務者を検討対象として抽出した。 ・ 検討対象として抽出した債務者について、債務者区分の判定の妥当性を検討するため以下の手続を実施した。 <ul style="list-style-type: none"> - 債務者の直近の業績等の実態を把握するため、債務者の事業内容等に関する説明資料、借入及び返済状況に関する資料、実態的な財務内容把握のための調査資料、決算書、試算表等、会社の自己査定関連資料一式を閲覧して検討するとともに、必要に応じて、融資を所管する部門に質問を実施した。 - 経営改善計画等を作成している債務者については、経営改善計画等における売上高、売上原価、販売費及び一般管理費等の主要な項目の将来見通しに対する、新型コロナウイルス感染症の影響を加味した合理性及び実現可能性に係る会社の評価の妥当性を検討するため、過去実績に基づく趨勢分析、過年度の経営改善計画等の達成度合いに基づく見積りの精度の評価、会社が実施した直近のモニタリング内容の分析、当監査法人が入手可能な債務者が属する業種等に関する外部情報との比較を実施した。

その他の記載内容

その他の記載内容は、有価証券報告書に含まれる情報のうち、連結財務諸表及び財務諸表並びにこれらの監査報告書以外の情報である。経営者の責任は、その他の記載内容を作成し開示することにある。また、監査等委員会の責任は、その他の記載内容の報告プロセスの整備及び運用における取締役の職務の執行を監視することにある。

当監査法人の連結財務諸表に対する監査意見の対象にはその他の記載内容は含まれておらず、当監査法人はその他の記載内容に対して意見を表明するものではない。

連結財務諸表監査における当監査法人の責任は、その他の記載内容を通読し、通読の過程において、その他の記載内容と連結財務諸表又は当監査法人が監査の過程で得た知識との間に重要な相違があるかどうか検討すること、また、そのような重要な相違以外にその他の記載内容に重要な誤りの兆候があるかどうか注意を払うことにある。

当監査法人は、実施した作業に基づき、その他の記載内容に重要な誤りがあると判断した場合には、その事実を報告することが求められている。

その他の記載内容に関して、当監査法人が報告すべき事項はない。

連結財務諸表に対する経営者及び監査等委員会の責任

経営者の責任は、我が国において一般に公正妥当と認められる企業会計の基準に準拠して連結財務諸表を作成し適正に表示することにある。これには、不正又は誤謬による重要な虚偽表示のない連結財務諸表を作成し適正に表示するために経営者が必要と判断した内部統制を整備及び運用することが含まれる。

連結財務諸表を作成するに当たり、経営者は、継続企業の前提に基づき連結財務諸表を作成することが適切であるかどうかを評価し、我が国において一般に公正妥当と認められる企業会計の基準に基づいて継続企業に関する事項を開示する必要がある場合には当該事項を開示する責任がある。

監査等委員会の責任は、財務報告プロセスの整備及び運用における取締役の職務の執行を監視することにある。

連結財務諸表監査における監査人の責任

監査人の責任は、監査人が実施した監査に基づいて、全体としての連結財務諸表に不正又は誤謬による重要な虚偽表示がないかどうかについて合理的な保証を得て、監査報告書において独立の立場から連結財務諸表に対する意見を表明することにある。虚偽表示は、不正又は誤謬により発生する可能性があり、個別に又は集計すると、連結財務諸表の利用者の意思決定に影響を与えると合理的に見込まれる場合に、重要性があると判断される。

監査人は、我が国において一般に公正妥当と認められる監査の基準に従って、監査の過程を通じて、職業的専門家としての判断を行い、職業的懐疑心を保持して以下を実施する。

- ・ 不正又は誤謬による重要な虚偽表示リスクを識別し、評価する。また、重要な虚偽表示リスクに対応した監査手続を立案し、実施する。監査手続の選択及び適用は監査人の判断による。さらに、意見表明の基礎となる十分かつ適切な監査証拠を入手する。
- ・ 連結財務諸表監査の目的は、内部統制の有効性について意見表明するためのものではないが、監査人は、リスク評価の実施に際して、状況に応じた適切な監査手続を立案するために、監査に関連する内部統制を検討する。
- ・ 経営者が採用した会計方針及びその適用方法の適切性、並びに経営者によって行われた会計上の見積りの合理性及び関連する注記事項の妥当性を評価する。
- ・ 経営者が継続企業を前提として連結財務諸表を作成することが適切であるかどうか、また、入手した監査証拠に基づき、継続企業の前提に重要な疑義を生じさせるような事象又は状況に関して重要な不確実性が認められるかどうか結論付ける。継続企業の前提に関する重要な不確実性が認められる場合は、監査報告書において連結財務諸表の注記事項に注意を喚起すること、又は重要な不確実性に関する連結財務諸表の注記事項が適切でない場合は、連結財務諸表に対して除外事項付意見を表明することが求められている。監査人の結論は、監査報告書日までに入手した監査証拠に基づいているが、将来の事象や状況により、企業は継続企業として存続できなくなる可能性がある。
- ・ 連結財務諸表の表示及び注記事項が、我が国において一般に公正妥当と認められる企業会計の基準に準拠しているかどうかとともに、関連する注記事項を含めた連結財務諸表の表示、構成及び内容、並びに連結財務諸表が基礎となる取引や会計事象を適正に表示しているかどうかを評価する。
- ・ 連結財務諸表に対する意見を表明するために、会社及び連結子会社の財務情報に関する十分かつ適切な監査証拠を入手する。監査人は、連結財務諸表の監査に関する指示、監督及び実施に関して責任がある。監査人は、単独で監査意見に対して責任を負う。

監査人は、監査等委員会に対して、計画した監査の範囲とその実施時期、監査の実施過程で識別した内部統制の重要な不備を含む監査上の重要な発見事項、及び監査の基準で求められているその他の事項について報告を行う。

監査人は、監査等委員会に対して、独立性についての我が国における職業倫理に関する規定を遵守したこと、並びに監査人の独立性に影響を与えると合理的に考えられる事項、及び阻害要因を除去又は軽減するためにセーフガードを講じている場合はその内容について報告を行う。

監査人は、監査等委員会と協議した事項のうち、当連結会計年度の連結財務諸表の監査で特に重要であると判断した事項を監査上の主要な検討事項と決定し、監査報告書において記載する。ただし、法令等により当該事項の公表が禁止されている場合や、極めて限定的ではあるが、監査報告書において報告することにより生じる不利益が公共の利益を上回ると合理的に見込まれるため、監査人が報告すべきでないと判断した場合は、当該事項を記載しない。

< 内部統制監査 >

監査意見

当監査法人は、金融商品取引法第193条の2第2項の規定に基づく監査証明を行うため、株式会社山形銀行の2022年3月31日現在の内部統制報告書について監査を行った。

当監査法人は、株式会社山形銀行が2022年3月31日現在の財務報告に係る内部統制は有効であると表示した上記の内部統制報告書が、我が国において一般に公正妥当と認められる財務報告に係る内部統制の評価の基準に準拠して、財務報告に係る内部統制の評価結果について、全ての重要な点において適正に表示しているものと認める。

監査意見の根拠

当監査法人は、我が国において一般に公正妥当と認められる財務報告に係る内部統制の監査の基準に準拠して内部統制監査を行った。財務報告に係る内部統制の監査の基準における当監査法人の責任は、「内部統制監査における監査人の責任」に記載されている。当監査法人は、我が国における職業倫理に関する規定に従って、会社及び連結子会社から独立しており、また、監査人としてのその他の倫理上の責任を果たしている。当監査法人は、意見表明の基礎となる十分かつ適切な監査証拠を入手したと判断している。

内部統制報告書に対する経営者及び監査等委員会の責任

経営者の責任は、財務報告に係る内部統制を整備及び運用し、我が国において一般に公正妥当と認められる財務報告に係る内部統制の評価の基準に準拠して内部統制報告書を作成し適正に表示することにある。

監査等委員会の責任は、財務報告に係る内部統制の整備及び運用状況を監視、検証することにある。

なお、財務報告に係る内部統制により財務報告の虚偽の記載を完全には防止又は発見することができない可能性がある。

内部統制監査における監査人の責任

監査人の責任は、監査人が実施した内部統制監査に基づいて、内部統制報告書に重要な虚偽表示がないかどうかについて合理的な保証を得て、内部統制監査報告書において独立の立場から内部統制報告書に対する意見を表明することにある。

監査人は、我が国において一般に公正妥当と認められる財務報告に係る内部統制の監査の基準に従って、監査の過程を通じて、職業的専門家としての判断を行い、職業的懐疑心を保持して以下を実施する。

- ・ 内部統制報告書における財務報告に係る内部統制の評価結果について監査証拠を入手するための監査手続を実施する。内部統制監査の監査手続は、監査人の判断により、財務報告の信頼性に及ぼす影響の重要性に基づいて選択及び適用される。
- ・ 財務報告に係る内部統制の評価範囲、評価手続及び評価結果について経営者が行った記載を含め、全体としての内部統制報告書の表示を検討する。
- ・ 内部統制報告書における財務報告に係る内部統制の評価結果に関する十分かつ適切な監査証拠を入手する。監査人は、内部統制報告書の監査に関する指示、監督及び実施に関して責任がある。監査人は、単独で監査意見に対して責任を負う。

監査人は、監査等委員会に対して、計画した内部統制監査の範囲とその実施時期、内部統制監査の実施結果、識別した内部統制の開示すべき重要な不備、その是正結果、及び内部統制の監査の基準で求められているその他の事項について報告を行う。

監査人は、監査等委員会に対して、独立性についての我が国における職業倫理に関する規定を遵守したこと、並びに監査人の独立性に影響を与えると合理的に考えられる事項、及び阻害要因を除去又は軽減するためにセーフガードを講じている場合はその内容について報告を行う。

利害関係

会社及び連結子会社と当監査法人又は業務執行社員との間には、公認会計士法の規定により記載すべき利害関係はない。

以 上

1 上記の監査報告書の原本は当行（有価証券報告書提出会社）が別途保管しております。

2 XBRLデータは監査の対象には含まれていません。

独立監査人の監査報告書

2022年 6月24日

株式会社山形銀行
取締役会 御中

EY新日本有限責任監査法人

東京事務所

指定有限責任社員
業務執行社員 公認会計士 佐藤 森 夫

指定有限責任社員
業務執行社員 公認会計士 小松 崎 謙

監査意見

当監査法人は、金融商品取引法第193条の2第1項の規定に基づく監査証明を行うため、「経理の状況」に掲げられている株式会社山形銀行の2021年4月1日から2022年3月31日までの第210期事業年度の財務諸表、すなわち、貸借対照表、損益計算書、株主資本等変動計算書、重要な会計方針、その他の注記及び附属明細表について監査を行った。

当監査法人は、上記の財務諸表が、我が国において一般に公正妥当と認められる企業会計の基準に準拠して、株式会社山形銀行の2022年3月31日現在の財政状態及び同日をもって終了する事業年度の経営成績を、全ての重要な点において適正に表示しているものと認める。

監査意見の根拠

当監査法人は、我が国において一般に公正妥当と認められる監査の基準に準拠して監査を行った。監査の基準における当監査法人の責任は、「財務諸表監査における監査人の責任」に記載されている。当監査法人は、我が国における職業倫理に関する規定に従って、会社から独立しており、また、監査人としてのその他の倫理上の責任を果たしている。当監査法人は、意見表明の基礎となる十分かつ適切な監査証拠を入手したと判断している。

監査上の主要な検討事項

監査上の主要な検討事項とは、当事業年度の財務諸表の監査において、監査人が職業的専門家として特に重要であると判断した事項である。監査上の主要な検討事項は、財務諸表全体に対する監査の実施過程及び監査意見の形成において対応した事項であり、当監査法人は、当該事項に対して個別に意見を表明するものではない。

業績等に懸念がある金額的に重要な債務者に係る債務者区分の判定

連結財務諸表の監査報告書に記載されている監査上の主要な検討事項（業績等に懸念がある金額的に重要な債務者に係る債務者区分の判定）と同一内容であるため、記載を省略している。
--

その他の記載内容

その他の記載内容は、有価証券報告書に含まれる情報のうち、連結財務諸表及び財務諸表並びにこれらの監査報告書以外の情報である。経営者の責任は、その他の記載内容を作成し開示することにある。また、監査等委員会の責任は、その他の記載内容の報告プロセスの整備及び運用における取締役の職務の執行を監視することにある。

当監査法人の財務諸表に対する監査意見の対象にはその他の記載内容は含まれておらず、当監査法人はその他の記載内容に対して意見を表明するものではない。

財務諸表監査における当監査法人の責任は、その他の記載内容を通読し、通読の過程において、その他の記載内容と財務諸表又は当監査法人が監査の過程で得た知識との間に重要な相違があるかどうか検討すること、また、そのような重要な相違以外にその他の記載内容に重要な誤りの兆候があるかどうか注意を払うことにある。

当監査法人は、実施した作業に基づき、その他の記載内容に重要な誤りがあると判断した場合には、その事実を報告することが求められている。

その他の記載内容に関して、当監査法人が報告すべき事項はない。

財務諸表に対する経営者及び監査等委員会の責任

経営者の責任は、我が国において一般に公正妥当と認められる企業会計の基準に準拠して財務諸表を作成し適正に表示することにある。これには、不正又は誤謬による重要な虚偽表示のない財務諸表を作成し適正に表示するために経営者が必要と判断した内部統制を整備及び運用することが含まれる。

財務諸表を作成するに当たり、経営者は、継続企業の前提に基づき財務諸表を作成することが適切であるかどうかを評価し、我が国において一般に公正妥当と認められる企業会計の基準に基づいて継続企業に関する事項を開示する必要がある場合には当該事項を開示する責任がある。

監査等委員会の責任は、財務報告プロセスの整備及び運用における取締役の職務の執行を監視することにある。

財務諸表監査における監査人の責任

監査人の責任は、監査人が実施した監査に基づいて、全体としての財務諸表に不正又は誤謬による重要な虚偽表示がないかどうかについて合理的な保証を得て、監査報告書において独立の立場から財務諸表に対する意見を表明することにある。虚偽表示は、不正又は誤謬により発生する可能性があり、個別に又は集計すると、財務諸表の利用者の意思決定に影響を与えると合理的に見込まれる場合に、重要性があると判断される。

監査人は、我が国において一般に公正妥当と認められる監査の基準に従って、監査の過程を通じて、職業的専門家としての判断を行い、職業的懐疑心を保持して以下を実施する。

- ・ 不正又は誤謬による重要な虚偽表示リスクを識別し、評価する。また、重要な虚偽表示リスクに対応した監査手続を立案し、実施する。監査手続の選択及び適用は監査人の判断による。さらに、意見表明の基礎となる十分かつ適切な監査証拠を入手する。
- ・ 財務諸表監査の目的は、内部統制の有効性について意見表明するためのものではないが、監査人は、リスク評価の実施に際して、状況に応じた適切な監査手続を立案するために、監査に関連する内部統制を検討する。
- ・ 経営者が採用した会計方針及びその適用方法の適切性、並びに経営者によって行われた会計上の見積りの合理性及び関連する注記事項の妥当性を評価する。
- ・ 経営者が継続企業を前提として財務諸表を作成することが適切であるかどうか、また、入手した監査証拠に基づき、継続企業の前提に重要な疑義を生じさせるような事象又は状況に関して重要な不確実性が認められるかどうか結論付ける。継続企業の前提に関する重要な不確実性が認められる場合は、監査報告書において財務諸表の注記事項に注意を喚起すること、又は重要な不確実性に関する財務諸表の注記事項が適切でない場合は、財務諸表に対して除外事項付意見を表明することが求められている。監査人の結論は、監査報告書日までに入手した監査証拠に基づいているが、将来の事象や状況により、企業は継続企業として存続できなくなる可能性がある。
- ・ 財務諸表の表示及び注記事項が、我が国において一般に公正妥当と認められる企業会計の基準に準拠しているかどうかとともに、関連する注記事項を含めた財務諸表の表示、構成及び内容、並びに財務諸表が基礎となる取引や会計事象を適正に表示しているかどうかを評価する。

監査人は、監査等委員会に対して、計画した監査の範囲とその実施時期、監査の実施過程で識別した内部統制の重要な不備を含む監査上の重要な発見事項、及び監査の基準で求められているその他の事項について報告を行う。

監査人は、監査等委員会に対して、独立性についての我が国における職業倫理に関する規定を遵守したこと、並びに監査人の独立性に影響を与えると合理的に考えられる事項、及び阻害要因を除去又は軽減するためにセーフガードを講じている場合はその内容について報告を行う。

監査人は、監査等委員会と協議した事項のうち、当事業年度の財務諸表の監査で特に重要であると判断した事項を監査上の主要な検討事項と決定し、監査報告書において記載する。ただし、法令等により当該事項の公表が禁止されている場合や、極めて限定的ではあるが、監査報告書において報告することにより生じる不利益が公共の利益を上回ると合理的に見込まれるため、監査人が報告すべきでないと判断した場合は、当該事項を記載しない。

利害関係

会社と当監査法人又は業務執行社員との間には、公認会計士法の規定により記載すべき利害関係はない。

以 上

1 上記の監査報告書の原本は当行（有価証券報告書提出会社）が別途保管しております。
2 XBRLデータは監査の対象には含まれていません。