

【表紙】

【提出書類】 有価証券報告書

【根拠条文】 金融商品取引法第24条第1項

【提出先】 関東財務局長

【提出日】 平成28年6月27日

【事業年度】 第133期(自平成27年4月1日至平成28年3月31日)

【会社名】 株式会社八十二銀行

【英訳名】 The Hachijuni Bank, Ltd.

【代表者の役職氏名】 取締役頭取 湯本 昭一

【本店の所在の場所】 長野市大字中御所字岡田178番地8

【電話番号】 長野(026)227局1182

【事務連絡者氏名】 執行役員企画部長 舟見 英夫

【最寄りの連絡場所】 東京都中央区日本橋室町四丁目1番22号
株式会社八十二銀行 東京事務所

【電話番号】 東京(03)3246局4822

【事務連絡者氏名】 東京事務所長 北山 良一

【縦覧に供する場所】 株式会社八十二銀行 東京営業部
(東京都中央区日本橋室町四丁目1番22号)
株式会社 東京証券取引所
(東京都中央区日本橋兜町2番1号)

第一部 【企業情報】

第1 【企業の概況】

1 【主要な経営指標等の推移】

(1) 当連結会計年度の前4連結会計年度及び当連結会計年度に係る次に掲げる主要な経営指標等の推移

		平成23年度	平成24年度	平成25年度	平成26年度	平成27年度
		(自平成23年 4月1日 至平成24年 3月31日)	(自平成24年 4月1日 至平成25年 3月31日)	(自平成25年 4月1日 至平成26年 3月31日)	(自平成26年 4月1日 至平成27年 3月31日)	(自平成27年 4月1日 至平成28年 3月31日)
連結経常収益	百万円	163,780	162,462	169,297	173,675	181,203
うち連結信託報酬	百万円	3	3	3	2	2
連結経常利益	百万円	35,237	39,832	46,375	47,870	49,023
親会社株主に帰属する 当期純利益	百万円	17,359	22,151	26,519	27,185	30,171
連結包括利益	百万円	31,689	76,380	38,104	103,954	2,095
連結純資産額	百万円	492,643	563,238	594,052	692,208	686,158
連結総資産額	百万円	6,601,264	7,254,978	7,587,735	8,014,284	8,172,508
1株当たり純資産額	円	922.27	1,065.62	1,120.33	1,320.38	1,305.83
1株当たり当期純利益 金額	円	33.96	43.61	52.38	54.09	59.85
潜在株式調整後1株当 たり当期純利益金額	円	33.94	43.57	52.33	54.03	59.79
自己資本比率	%	7.13	7.43	7.47	8.25	8.09
連結自己資本利益率	%	3.78	4.38	4.79	4.41	4.55
連結株価収益率	倍	14.36	13.04	11.20	15.67	8.10
営業活動による キャッシュ・フロー	百万円	252,677	390,730	232,002	82,578	86,918
投資活動による キャッシュ・フロー	百万円	310,638	169,807	104,065	209,372	21,506
財務活動による キャッシュ・フロー	百万円	4,149	5,845	5,859	8,588	7,232
現金及び現金同等物の 期末残高	百万円	121,301	336,411	458,514	323,161	424,339
従業員数 [平均臨時従業員数]	人	3,800 [2,036]	3,756 [1,910]	3,713 [1,845]	3,679 [1,841]	3,666 [1,816]
信託財産額	百万円	558	528	508	485	460

(注) 1 当行及び連結子会社の消費税及び地方消費税の会計処理は、税抜方式によっております。

2 「1株当たり純資産額」、「1株当たり当期純利益金額」及び「潜在株式調整後1株当たり当期純利益金額」(以下、「1株当たり情報」という。)の算定に当たっては、「1株当たり当期純利益に関する会計基準」(企業会計基準第2号 平成25年9月13日)及び「1株当たり当期純利益に関する会計基準の適用指針」(企業会計基準適用指針第4号 平成25年9月13日)を適用しております。

また、これら1株当たり情報の算定上の基礎は、「第5 経理の状況」中、1「(1)連結財務諸表」の「1株当たり情報」に記載しております。

3 自己資本比率は、(期末純資産の部合計 - 期末新株予約権 - 期末非支配株主持分)を期末資産の部の合計で除して算出しております。

4 従業員数の[]内は、平均臨時従業員数を外書きしております。

5 信託財産額は、「金融機関の信託業務の兼営等に関する法律」に基づく信託業務に係るものを記載しております。なお、該当する信託業務を営む会社は提出会社1社です。

6 「企業結合に関する会計基準」(企業会計基準第21号 平成25年9月13日)等を適用し、当連結会計年度より、「連結当期純利益」を「親会社株主に帰属する当期純利益」としております。

(2) 当行の当事業年度の前4事業年度及び当事業年度に係る主要な経営指標等の推移

回次		第129期	第130期	第131期	第132期	第133期
決算年月		平成24年3月	平成25年3月	平成26年3月	平成27年3月	平成28年3月
経常収益	百万円	119,997	121,444	130,112	134,855	141,655
うち信託報酬	百万円	3	3	3	2	2
経常利益	百万円	28,424	33,476	40,481	41,212	42,462
当期純利益	百万円	16,744	20,546	24,713	25,762	27,765
資本金	百万円	52,243	52,243	52,243	52,243	52,243
発行済株式総数	千株	521,103	521,103	521,103	511,103	511,103
純資産額	百万円	461,900	528,208	555,405	644,401	646,410
総資産額	百万円	6,555,180	7,204,837	7,534,393	7,951,835	8,125,328
預金残高	百万円	5,670,019	5,823,367	6,001,342	6,251,590	6,239,986
貸出金残高	百万円	4,234,157	4,369,912	4,442,450	4,558,452	4,683,119
有価証券残高	百万円	1,990,187	2,265,619	2,374,238	2,734,366	2,683,747
1株当たり純資産額	円	903.58	1,043.11	1,096.63	1,284.79	1,275.21
1株当たり配当額 (うち1株当たり中間配当額)	円 (円)	7.00 (3.00)	10.00 (3.50)	11.00 (5.00)	15.00 (5.00)	15.00 (6.00)
1株当たり当期純利益金額	円	32.76	40.45	48.81	51.26	55.04
潜在株式調整後1株当たり当期純利益金額	円	32.74	40.41	48.76	51.21	54.99
自己資本比率	%	7.04	7.32	7.36	8.10	7.95
自己資本利益率	%	3.72	4.15	4.56	4.28	4.30
株価収益率	倍	14.89	14.06	12.02	16.54	8.81
配当性向	%	21.36	24.72	22.53	29.26	27.25
従業員数 [平均臨時従業員数]	人	3,201 [1,312]	3,166 [1,220]	3,139 [1,181]	3,098 [1,186]	3,063 [1,184]
信託財産額	百万円	558	528	508	485	460
信託勘定貸出金残高	百万円					
信託勘定有価証券残高	百万円	303	303	303	200	149

- (注) 1 消費税及び地方消費税の会計処理は、税抜方式によっております。
- 2 第133期(平成28年3月)中間配当についての取締役会決議は平成27年11月13日に行いました。
- 3 第130期(平成25年3月)の1株当たり配当額のうち2円は創立82周年記念配当であります。
- 4 「1株当たり純資産額」、「1株当たり当期純利益金額」及び「潜在株式調整後1株当たり当期純利益金額」の算定に当たっては、「1株当たり当期純利益に関する会計基準」(企業会計基準第2号 平成25年9月13日)及び「1株当たり当期純利益に関する会計基準の適用指針」(企業会計基準適用指針第4号 平成25年9月13日)を適用しております。
- 5 自己資本比率は、(期末純資産の部合計 - 期末新株予約権)を期末資産の部の合計で除して算出しております。
- 6 従業員数は、就業人員数を記載しております。
なお、[]内は、平均臨時従業員数を外書きしております。

2 【沿革】

昭和6年8月	株式会社第十九銀行(本店 上田市)と株式会社六十三銀行(本店 長野市)が合併し、現在の株式会社八十二銀行として設立(設立日 8月1日、資本金13,312千円、本店 長野市)
昭和18年3月	株式会社上伊那銀行、株式会社佐久銀行および株式会社信州銀行よりそれぞれ営業譲受、(9月)長野貯蓄銀行より、(11月)上田殖産銀行よりそれぞれ営業譲受、(12月)株式会社飯田銀行を合併
昭和37年1月	外国為替業務取扱開始
昭和44年9月	新本店(現在地)竣工
昭和46年4月	総合オンライン開始(昭和50年3月 総合オンライン全店移行完了)
昭和46年10月	当社株式 東京証券取引所市場第二部に上場(昭和47年8月 東京証券取引所市場第一部に上場)
昭和49年6月	八十二リース株式会社設立(旧社名 長野ダイヤモンドリース株式会社)
昭和54年10月	「地区センター」制度開始
昭和56年8月	八十二ビジネスサービス株式会社設立
昭和57年5月	担保附社債信託法に基づく受託業務認可
昭和57年8月	株式会社八十二ディーシーカード設立
昭和58年4月	公共債窓口販売業務開始
昭和58年12月	八十二信用保証株式会社、八十二システム開発株式会社設立
昭和59年6月	商品有価証券売買業務開始
昭和59年9月	八十二キャピタル株式会社設立
昭和61年9月	八十二スタッフサービス株式会社設立
平成元年1月	八十二亜洲有限公司設立
平成元年5月	新総合オンライン・システム稼動
平成元年5月	証券先物取引の取次業務認可
平成元年6月	金融先物取引業務開始
平成2年5月	証券先物オプション取引の受託業務認可
平成3年7月	日本円短期金利先物オプション取引の受託業務認可
平成5年10月	信託業務取扱開始
平成10年12月	投資信託窓口販売業務開始
平成12年6月	やまびこ債権回収株式会社設立
平成14年10月	個人年金保険商品販売開始
平成17年5月	証券仲介業務開始
平成17年10月	八十二オートリース株式会社設立
平成18年4月	八十二証券株式会社を完全子会社化(旧社名 アルプス証券株式会社)
平成20年6月	銀行本体でのクレジットカード発行を開始
平成27年6月	八十二亜洲有限公司清算
平成27年10月	八十二信用保証株式会社を完全子会社化

3 【事業の内容】

当行および当行の関係会社は、当行と連結子会社10社で構成され、銀行業務を中心にリース業務などの金融サービスを提供しております。

当行および当行の関係会社の事業に係わる位置づけは次のとおりであります。なお、事業の区分は「第5 経理の状況 1(1)連結財務諸表 注記事項」に掲げるセグメントの区分と同一であります。

〔銀行業〕

当行の本店ほか支店においては、預金業務、貸出業務、内国為替業務、外国為替業務、信託業務等を行い、当行グループの中核業務となっております。

また、子会社の株式会社八十二ディーシーカードにおけるクレジットカード業務、八十二信用保証株式会社における信用保証業務、やまびこ債権回収株式会社における債権管理回収業務を展開しております。

〔リース業〕

子会社の八十二リース株式会社および八十二オートリース株式会社においてリース業務を行っております。

〔その他〕

子会社の八十二証券株式会社による有価証券の売買業務等、八十二キャピタル株式会社における投資業務を行っております。

以上述べた事項を事業系統図によって示すと次のとおりであります。

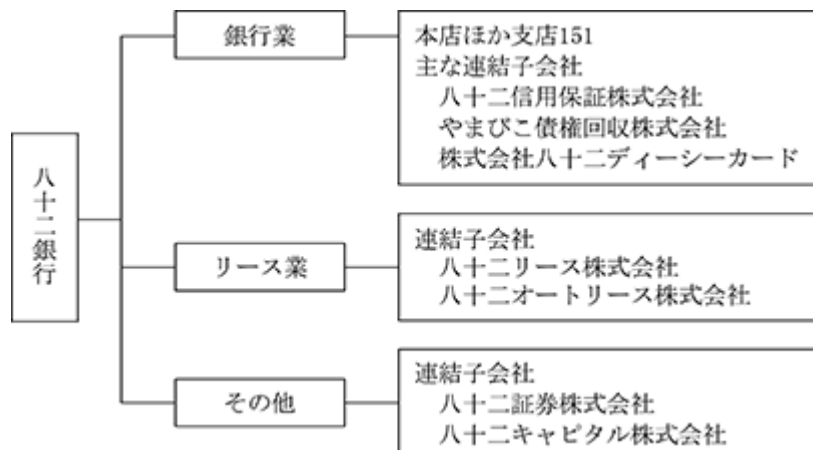

4 【関係会社の状況】

名称	住所	資本金 又は 出資金 (百万円)	主要な事業 の内容	議決権の 所有(又は 被所有) 割合(%)	当行との関係内容				
					役員の 兼任等 (人)	資金 援助	営業上 の取引	設備の 賃貸借	業務 提携
(連結 子会社) 八十二ビジ ネスサービ ス株式会社	長野県 長野市	110	銀行業	100.0 () []	3 (1)		事務代行	当行より土地 の一部賃借 当行へ建物の 一部賃貸	
八十二ス タッフサー ビス株式会 社	長野県 長野市	20	銀行業	100.0 () []	3 (1)		労働者派遣		
八十二証券 株式会社	長野県 上田市	800	その他	100.0 () []	4 (1)		金銭貸借取 引	当行より建物 の一部賃借	金融商品 仲介業務
八十二信用 保証株式会 社	長野県 長野市	30	銀行業	100.0 () []	4 (1)		保証取引 預金取引		
やまびこ債 権回収株式 会社	長野県 長野市	510	銀行業	99.0 () []	4 (1)		債権管理回 収委託		
八十二リース 株式会社	長野県 長野市	200	リース業	47.1 (21.4) [33.8]	4 (1)		リース取引 金銭貸借取 引	当行より建物 の一部賃借	
株式会社八 十二ディー シーカード	長野県 長野市	30	銀行業	36.3 (31.3) [53.6]	4 (1)		保証取引 金銭貸借取 引		
八十二シス テム開発株 式会社	長野県 長野市	40	銀行業	63.7 (58.7) [36.2]	3 (1)		システム開 発委託	当行より建物 の一部賃借	
八十二キャ ピタル株式 会社	長野県 長野市	200	その他	41.0 (31.0) [9.0]	4 (1)		金銭貸借取 引		
八十二オー トリース株 式会社	長野県 長野市	100	リース業	100.0 (100.0) []	()		リース取引 金銭貸借取 引		

- (注) 1 「主要な事業の内容」欄には、セグメント情報に記載された名称を記載しております。
2 上記連結子会社のうち、特定子会社に該当するものではありません。
3 上記連結子会社のうち、有価証券報告書又は有価証券届出書を提出している会社はありません。
4 「議決権の所有(又は被所有)割合」欄の()内は子会社による間接所有の割合(内書き)、[]内は、「自己と出資、人事、資金、技術、取引等において緊密な関係があることにより自己の意思と同一の内容の議決権を行使すると認められる者」又は「自己の意思と同一の内容の議決権を行使することに同意している者」による所有割合(外書き)であります。
5 「当行との関係内容」の「役員の兼任等」欄の()内は、当行の役員(内書き)であります。
6 平成27年10月27日を効力発生日として、当行を完全親会社、八十二信用保証株式会社を完全子会社とする株式交換を実施し、これにより当行の八十二信用保証株式会社の議決権の所有割合は100.0%となっております。
7 八十二リース株式会社については、経常収益(連結会社相互間の内部経常収益を除く。)の連結経常収益に占める割合が10%を超えております。

主要な損益情報等	(1)経常収益	26,001百万円
	(2)経常利益	1,950百万円
	(3)当期純利益	2,264百万円
	(4)純資産額	21,802百万円
	(5)総資産額	83,733百万円

5 【従業員の状況】

(1) 連結会社における従業員数

平成28年3月31日現在

セグメントの名称	銀行業	リース業	その他	合計
従業員数(人)	3,418 [1,774]	100 [25]	148 [17]	3,666 [1,816]

- (注) 1 従業員数は、嘱託及び臨時従業員1,787人を除き、執行役員36人を含んでおります。
2 臨時従業員数は、[]内に年間の平均人員を外書きで記載しております。

(2) 当行の従業員数

平成28年3月31日現在

従業員数(人)	平均年齢(歳)	平均勤続年数(年)	平均年間給与(千円)
3,063 [1,184]	41.0	15.3	6,573

- (注) 1 従業員数は、嘱託及び臨時従業員1,182人を除き、執行役員11人を含んでおります。
2 当行の従業員はすべて銀行業のセグメントに属しております。
3 臨時従業員数は、[]内に年間の平均人員を外書きで記載しております。
4 平均年間給与は、賞与及び基準外賃金を含んでおります。
5 当行の従業員組合は、八十二銀行従業員組合と称し、組合員数は2,412人であり、労使間においては特記すべき事項はありません。

第2 【事業の状況】

1 【業績等の概要】

(業績)

金融経済環境

平成27年度のわが国経済は、円安や原油安等の景気下支え材料はありましたが、海外経済の減速から輸出が低迷し、景気の先行き不透明感などを理由に企業が慎重なマインドを持ち続けたことから、設備投資は低水準で推移しました。また、天候不順などから個人消費の回復も緩慢なものに止まり、全体として成長率は低いものとなりました。

当行の主要な営業基盤である長野県経済においても、米国の自動車関連向けの工作機械や部品受注等底堅い動きが一部にはあったものの、海外景気の減速などから生産面は全般的に弱含んで推移し、設備投資は公共工事と同様、前年を下回りました。個人消費は生鮮食料品を中心に大型小売店売上高は堅調に推移しましたが、軽自動車増税が押し下げ要因となり自動車販売は前年を下回り、また、住宅投資は消費増税による減少の影響が大きかった前年をさらに下回るなど弱い動きが続きました。

金融面においては、10年物国債利回りは期初の0.3%台から一時0.5%台まで上昇しましたが、その後緩やかに低下を続け、日銀の追加金融緩和やマイナス金利政策導入を受けて第4四半期はマイナス金利での推移となりました。

株式相場は、日経平均株価が期初1万9千円台後半でスタートし、4月後半には2万円台に上昇しましたが、その後緩やかに低下を続け、期末には1万6千円台となり、年度を通じて振幅の大きい1年となりました。

このような金融経済環境のもと、当期の業績は以下のとおりとなりました。

経営成績

連結ベースの業績は、経常収益が前期比75億2千8百万円増加して1,812億3百万円となりました。また、経常費用は、前期比63億7千5百万円増加して1,321億8千万円となりました。

この結果、経常利益は前期比11億5千2百万円増加して490億2千3百万円となり、親会社株主に帰属する当期純利益は前期比29億8千6百万円増加して301億7千1百万円となりました。

なお、連結決算の大宗を占める当行単体の業績は次のとおりとなりました。

経常収益は、金銭の信託運用益等の「その他経常収益」が減少したものの、国債等債券売却益等の「その他業務収益」および有価証券利息配当金等の「資金運用収益」が増加したことから、前期比68億円増加して1,416億5千5百万円となりました。

また、経常費用は、金銭の信託運用損等の「その他経常費用」および「営業経費」が減少したものの、国債等債券売却損等の「その他業務費用」および預金利息等の「資金調達費用」が増加したことから、前期比55億5千万円増加して991億9千3百万円となりました。

この結果、経常利益は前期比12億5千万円増加して424億6千2百万円となりました。

特別利益は前期比6千2百万円減少して1百万円となり、特別損失は前期比1億1百万円増加して3億8千7百万円となりました。

以上により、当期純利益は前期比20億2百万円増加して277億6千5百万円となりました。

セグメントごとの業績は次のとおりであります。

銀行業

当行単体の増益の結果、セグメント利益（経常利益）は前期比13億4千2百万円増加して450億7千5百万円となりました。

リース業

セグメント利益（経常利益）は前期比2千4百万円増加して32億9千9百万円となりました。

なお、報告セグメントに含まれない「その他」につきましては、前期比1億9千1百万円減少して6億7千1百万円のセグメント利益（経常利益）となりました。

財政状態

連結ベースの主要勘定の動きは、次のとおりとなりました。

貸出金は、地方公共団体向け資金、長野県内外の事業向け資金および個人向け資金が増加したことから、期中1,285億円増加して期末残高は4兆6,354億円となりました。

有価証券につきましては、期中604億円減少して期末残高は2兆6,802億円となりました。運用にあたり、市場動向を注視し、安定的な収益を確保することに努めました。

預金は、個人預金は増加したものの、地方公共団体預金および法人預金が減少したことから、期中82億円減少して期末残高は6兆2,290億円となりました。

当行単体の主要勘定は、次のとおりとなりました。

貸出金は期中1,246億円増加して、期末残高は4兆6,831億円となりました。

有価証券は期中506億円減少して、期末残高は2兆6,837億円となりました。

預金は期中116億円減少して、期末残高は6兆2,399億円となりました。

総自己資本比率は、連結ベースで19.99%、単体ベースで19.27%となりました。

破綻先債権、延滞債権などのリスク管理債権の合計額は、連結ベースで1,104億円、単体ベースで1,099億円となりました。前期比では連結ベースで107億円減少し、単体ベースで106億円減少いたしました。

(キャッシュ・フロー)

キャッシュ・フローの状況につきましては、「7 財政状態、経営成績及びキャッシュ・フローの状況の分析」の「3 キャッシュ・フローの状況(連結)の分析」に記載しております。

(1) 国内・海外別収支

資金運用収支は、国内預金平残の増加および利回りの上昇による預金利息の増加などにより、資金調達費用が増加したことから、対前年度1,413百万円減少して75,295百万円となりました。

役員取引等収支は、役員取引等費用の増加などにより、対前年度785百万円減少して14,991百万円となりました。

特定取引収支は、対前年度208百万円増加して1,832百万円となりました。

その他業務収支は、金融派生商品費用の増加などにより、対前年度1,173百万円減少して9,793百万円となりました。

種類	期別	国内	海外	相殺消去額()	合計
		金額(百万円)	金額(百万円)	金額(百万円)	金額(百万円)
資金運用収支	前連結会計年度	76,405	303		76,709
	当連結会計年度	75,080	215		75,295
うち資金運用収益	前連結会計年度	86,278	541	137	86,682
	当連結会計年度	87,063	524	199	87,387
うち資金調達費用	前連結会計年度	9,873	237	137	9,973
	当連結会計年度	11,982	308	199	12,091
信託報酬	前連結会計年度	2			2
	当連結会計年度	2			2
役員取引等収支	前連結会計年度	15,768	9		15,777
	当連結会計年度	14,985	6		14,991
うち役員取引等収益	前連結会計年度	22,182	17		22,199
	当連結会計年度	21,682	13		21,696
うち役員取引等費用	前連結会計年度	6,414	7		6,422
	当連結会計年度	6,697	7		6,704
特定取引収支	前連結会計年度	1,624			1,624
	当連結会計年度	1,832			1,832
うち特定取引収益	前連結会計年度	1,624			1,624
	当連結会計年度	1,832			1,832
うち特定取引費用	前連結会計年度				
	当連結会計年度				
その他業務収支	前連結会計年度	10,926	40		10,967
	当連結会計年度	9,733	59		9,793
うちその他業務収益	前連結会計年度	41,255	42		41,297
	当連結会計年度	52,479	59		52,539
うちその他業務費用	前連結会計年度	30,328	1		30,330
	当連結会計年度	42,745	0		42,745

(注) 1 「国内」とは、当行(海外店を除く)及び連結子会社であります。

「海外」とは、当行の海外店であります。

2 資金調達費用は金銭の信託見合費用(前連結会計年度86百万円、当連結会計年度87百万円)を控除して表示しております。

3 相殺消去額は、「国内」と「海外」の間の内部取引額を記載しております。

(2) 国内・海外別資金運用 / 調達状況

(資金運用勘定)

平均残高は、有価証券および貸出金が増加したことなどにより、全体では対前年度4,034億円増加して7兆5,934億円となりました。

利回りは、国内の有価証券利回りは対前年度0.06ポイント上昇しましたが、貸出金利回りが対前年度0.08ポイント低下したことなどにより、全体では対前年度0.05ポイント低下して1.15%となりました。

(資金調達勘定)

平均残高は、国内の預金が増加したことにより、全体では対前年度3,858億円増加して7兆2,655億円となりました。

利回りは、国内の預金利回りが対前年度0.01ポイント上昇したこと等により、全体では対前年度0.02ポイント上昇して0.16%となりました。

国内

種類	期別	平均残高	利息	利回り
		金額(百万円)	金額(百万円)	(%)
資金運用勘定	前連結会計年度	7,161,179	86,278	1.20
	当連結会計年度	7,567,833	87,063	1.15
うち貸出金	前連結会計年度	4,474,111	54,340	1.21
	当連結会計年度	4,569,141	51,923	1.13
うち有価証券	前連結会計年度	2,242,638	30,672	1.36
	当連結会計年度	2,304,770	32,862	1.42
うちコールローン及び買入手形	前連結会計年度	77,863	156	0.20
	当連結会計年度	82,488	217	0.26
うち買現先勘定	前連結会計年度			
	当連結会計年度			
うち預け金	前連結会計年度	225,574	228	0.10
	当連結会計年度	467,197	451	0.09
資金調達勘定	前連結会計年度	6,851,197	9,873	0.14
	当連結会計年度	7,240,030	11,982	0.16
うち預金	前連結会計年度	6,023,978	2,649	0.04
	当連結会計年度	6,201,189	3,379	0.05
うち譲渡性預金	前連結会計年度	564,433	587	0.10
	当連結会計年度	558,047	556	0.09
うちコールマネー及び売渡手形	前連結会計年度	51,132	83	0.16
	当連結会計年度	226,381	123	0.05
うち売現先勘定	前連結会計年度			
	当連結会計年度			
うち債券貸借取引受入担保金	前連結会計年度	185,786	299	0.16
	当連結会計年度	227,443	587	0.25
うち借入金	前連結会計年度	88,723	290	0.32
	当連結会計年度	88,821	364	0.41

(注) 1 平均残高は、原則として日々の残高の平均に基づいて算出しておりますが、連結子会社については、期首と期末の残高に基づく平均残高を利用してあります。

2 「国内」とは、当行(海外店を除く)及び連結子会社であります。

3 資金運用勘定は無利息預け金の平均残高(前連結会計年度62,878百万円、当連結会計年度51,642百万円)を、資金調達勘定は金銭の信託運用見合額の平均残高(前連結会計年度64,776百万円、当連結会計年度64,163百万円)及び利息(前連結会計年度86百万円、当連結会計年度87百万円)を、それぞれ控除して表示しております。

海外

種類	期別	平均残高	利息	利回り
		金額(百万円)	金額(百万円)	(%)
資金運用勘定	前連結会計年度	66,805	541	0.81
	当連結会計年度	56,314	524	0.93
うち貸出金	前連結会計年度	32,759	243	0.74
	当連結会計年度	26,333	236	0.89
うち有価証券	前連結会計年度	31,039	276	0.89
	当連結会計年度	27,460	269	0.98
うちコールローン及び 買入手形	前連結会計年度			
	当連結会計年度			
うち買現先勘定	前連結会計年度			
	当連結会計年度			
うち預け金	前連結会計年度	914	16	1.76
	当連結会計年度	782	16	2.07
資金調達勘定	前連結会計年度	65,493	237	0.36
	当連結会計年度	56,220	308	0.54
うち預金	前連結会計年度	28,470	99	0.35
	当連結会計年度	25,500	106	0.41
うち譲渡性預金	前連結会計年度			
	当連結会計年度			
うちコールマネー及び 売渡手形	前連結会計年度			
	当連結会計年度			
うち売現先勘定	前連結会計年度			
	当連結会計年度			
うち債券貸借取引 受入担保金	前連結会計年度			
	当連結会計年度			
うち借入金	前連結会計年度			
	当連結会計年度			

(注) 「海外」とは、当行の海外店であります。

合計

種類	期別	平均残高(百万円)			利息(百万円)			利回り (%)
		小計	相殺消去 額()	合計	小計	相殺消去 額()	合計	
資金運用勘定	前連結会計年度	7,227,985	37,957	7,190,027	86,819	137	86,682	1.20
	当連結会計年度	7,624,147	30,675	7,593,472	87,587	199	87,387	1.15
うち貸出金	前連結会計年度	4,506,871		4,506,871	54,583		54,583	1.21
	当連結会計年度	4,595,474		4,595,474	52,160		52,160	1.13
うち有価証券	前連結会計年度	2,273,678	990	2,272,688	30,948		30,948	1.36
	当連結会計年度	2,332,231		2,332,231	33,131		33,131	1.42
うちコールローン 及び買入手形	前連結会計年度	77,863		77,863	156		156	0.20
	当連結会計年度	82,488		82,488	217		217	0.26
うち買現先勘定	前連結会計年度							
	当連結会計年度							
うち預け金	前連結会計年度	226,489		226,489	244		244	0.10
	当連結会計年度	467,979		467,979	468		468	0.10
資金調達勘定	前連結会計年度	6,916,690	36,967	6,879,722	10,110	137	9,973	0.14
	当連結会計年度	7,296,251	30,675	7,265,576	12,291	199	12,091	0.16
うち預金	前連結会計年度	6,052,449		6,052,449	2,749		2,749	0.04
	当連結会計年度	6,226,689		6,226,689	3,486		3,486	0.05
うち譲渡性預金	前連結会計年度	564,433		564,433	587		587	0.10
	当連結会計年度	558,047		558,047	556		556	0.09
うちコールマネー 及び売渡手形	前連結会計年度	51,132		51,132	83		83	0.16
	当連結会計年度	226,381		226,381	123		123	0.05
うち売現先勘定	前連結会計年度							
	当連結会計年度							
うち債券貸借取引 受入担保金	前連結会計年度	185,786		185,786	299		299	0.16
	当連結会計年度	227,443		227,443	587		587	0.25
うち借入金	前連結会計年度	88,723		88,723	290		290	0.32
	当連結会計年度	88,821		88,821	364		364	0.41

(注) 1 平均残高は、原則として日々の残高の平均に基づいて算出しておりますが、連結子会社については、期首と期末の残高に基づく平均残高を利用しております。

2 相殺消去額は、「国内」と「海外」の間の内部取引額を記載しております。なお、当該内部取引額は、主として日々の残高に基づき算出しております。

3 資金運用勘定は無利息預け金の平均残高(前連結会計年度62,878百万円、当連結会計年度51,642百万円)を、資金調達勘定は金銭の信託運用見合額の平均残高(前連結会計年度64,776百万円、当連結会計年度64,163百万円)及び利息(前連結会計年度86百万円、当連結会計年度87百万円)を、それぞれ控除して表示しております。

(3) 国内・海外別役務取引の状況

役務取引等収益は、証券関連業務などの手数料が減少したことにより、全体では対前年度502百万円減少して21,696百万円となりました。

役務取引等費用は、全体では対前年度282百万円増加して6,704百万円となりました。

種類	期別	国内	海外	相殺消去額()	合計
		金額(百万円)	金額(百万円)	金額(百万円)	金額(百万円)
役務取引等収益	前連結会計年度	22,182	17		22,199
	当連結会計年度	21,682	13		21,696
うち預金・貸出業務	前連結会計年度	7,487	1		7,488
	当連結会計年度	7,637	0		7,637
うち為替業務	前連結会計年度	4,389	16		4,405
	当連結会計年度	5,034	13		5,048
うちクレジットカード業務	前連結会計年度	2,416			2,416
	当連結会計年度	2,477			2,477
うち代理業務	前連結会計年度	2,242			2,242
	当連結会計年度	2,128			2,128
うち保証業務	前連結会計年度	969			969
	当連結会計年度	879			879
うち証券関連業務	前連結会計年度	4,386			4,386
	当連結会計年度	3,219			3,219
役務取引等費用	前連結会計年度	6,414	7		6,422
	当連結会計年度	6,697	7		6,704
うち為替業務	前連結会計年度	1,052	7		1,059
	当連結会計年度	1,082	7		1,089

(注) 「国内」とは、当行(海外店を除く)及び連結子会社であります。
「海外」とは、当行の海外店であります。

(4) 国内・海外別特定取引の状況

特定取引収益・費用の内訳

特定取引収益は、商品有価証券収益が増加したことから対前年度208百万円増加して1,832百万円となりました。

種類	期別	国内	海外	相殺消去額()	合計
		金額(百万円)	金額(百万円)	金額(百万円)	金額(百万円)
特定取引収益	前連結会計年度	1,624			1,624
	当連結会計年度	1,832			1,832
うち商品有価証券収益	前連結会計年度	1,457			1,457
	当連結会計年度	1,724			1,724
うち特定取引有価証券収益	前連結会計年度				
	当連結会計年度				
うち特定金融派生商品収益	前連結会計年度	153			153
	当連結会計年度	98			98
うちその他の特定取引収益	前連結会計年度	13			13
	当連結会計年度	10			10
特定取引費用	前連結会計年度				
	当連結会計年度				
うち商品有価証券費用	前連結会計年度				
	当連結会計年度				
うち特定取引有価証券費用	前連結会計年度				
	当連結会計年度				
うち特定金融派生商品費用	前連結会計年度				
	当連結会計年度				
うちその他の特定取引費用	前連結会計年度				
	当連結会計年度				

(注) 1 内訳科目はそれぞれの収益と費用で相殺し、収益が上回った場合には収益欄に、費用が上回った場合には費用欄に、上回った純額を計上しております。

2 「国内」とは、当行(海外店を除く)及び連結子会社であります。

「海外」とは、当行の海外店であります。

特定取引資産・負債の内訳(未残)

特定取引資産は、対前年度57億円減少して119億円となりました。

特定取引負債は、対前年度18億円減少して44億円となりました。

種類	期別	国内	海外	相殺消去額()	合計
		金額(百万円)	金額(百万円)	金額(百万円)	金額(百万円)
特定取引資産	前連結会計年度	17,696			17,696
	当連結会計年度	11,912			11,912
うち商品有価証券	前連結会計年度	1,861			1,861
	当連結会計年度	2,037			2,037
うち商品有価証券 派生商品	前連結会計年度				
	当連結会計年度				
うち特定取引 有価証券	前連結会計年度				
	当連結会計年度				
うち特定取引 有価証券派生商品	前連結会計年度				
	当連結会計年度				
うち特定金融派生 商品	前連結会計年度	6,836			6,836
	当連結会計年度	4,875			4,875
うちその他の 特定取引資産	前連結会計年度	8,997			8,997
	当連結会計年度	4,999			4,999
特定取引負債	前連結会計年度	6,282			6,282
	当連結会計年度	4,406			4,406
うち売付商品債券	前連結会計年度				
	当連結会計年度				
うち商品有価証券 派生商品	前連結会計年度				
	当連結会計年度				
うち特定取引売付 債券	前連結会計年度				
	当連結会計年度				
うち特定取引 有価証券派生商品	前連結会計年度				
	当連結会計年度				
うち特定金融派生 商品	前連結会計年度	6,282			6,282
	当連結会計年度	4,406			4,406
うちその他の 特定取引負債	前連結会計年度				
	当連結会計年度				

(注) 「国内」とは、当行(海外店を除く)及び連結子会社であります。
「海外」とは、当行の海外店であります。

(5) 国内・海外別預金残高の状況

預金の種類別残高(末残)

種類	期別	国内	海外	相殺消去額()	合計
		金額(百万円)	金額(百万円)	金額(百万円)	金額(百万円)
預金合計	前連結会計年度	6,209,344	27,998		6,237,343
	当連結会計年度	6,205,913	23,175		6,229,088
うち流動性預金	前連結会計年度	3,498,830	7,460		3,506,291
	当連結会計年度	3,535,570	6,286		3,541,856
うち定期性預金	前連結会計年度	2,534,134	20,538		2,554,672
	当連結会計年度	2,463,253	16,888		2,480,141
うちその他	前連結会計年度	176,379	0		176,379
	当連結会計年度	207,089	0		207,089
譲渡性預金	前連結会計年度	453,618			453,618
	当連結会計年度	536,769			536,769
総合計	前連結会計年度	6,662,963	27,998		6,690,962
	当連結会計年度	6,742,683	23,175		6,765,858

- (注) 1 流動性預金 = 当座預金 + 普通預金 + 貯蓄預金 + 通知預金
2 定期性預金 = 定期預金 + 定期積金
3 「国内」とは、当行(海外店を除く)及び連結子会社であります。
「海外」とは、当行の海外店であります。

(6) 国内・海外別貸出金残高の状況

業種別貸出状況(末残・構成比)

業種別	前連結会計年度		当連結会計年度	
	金額(百万円)	構成比(%)	金額(百万円)	構成比(%)
国内 (除く特別国際金融取引勘定分)	4,480,403	100.00	4,613,914	100.00
製造業	703,821	15.71	693,004	15.02
農業、林業	16,333	0.36	17,403	0.38
漁業	6,053	0.14	6,021	0.13
鉱業、採石業、砂利採取業	2,023	0.04	9,493	0.20
建設業	106,861	2.38	105,664	2.29
電気・ガス・熱供給・水道業	36,446	0.81	28,889	0.62
情報通信業	45,471	1.01	44,657	0.97
運輸業、郵便業	130,281	2.91	146,582	3.18
卸売業、小売業	622,113	13.89	611,175	13.25
金融業、保険業	353,805	7.90	369,931	8.02
不動産業、物品賃貸業	527,857	11.78	551,180	11.94
その他サービス業	267,749	5.98	271,300	5.88
地方公共団体	551,086	12.30	628,777	13.63
その他	1,110,497	24.79	1,129,830	24.49
海外及び特別国際金融取引勘定分	26,479	100.00	21,488	100.00
政府等	186	0.70		
金融機関	1,322	5.00	1,659	7.72
その他	24,970	94.30	19,829	92.28
合計	4,506,883		4,635,402	

- (注) 「国内」とは、当行(海外店を除く)及び連結子会社であります。
「海外」とは、当行の海外店であります。

外国政府等向け債権残高(国別)

「外国政府等」とは、外国政府、中央銀行、政府関係機関又は国営企業およびこれらの所在する国の民間企業等であり、日本公認会計士協会銀行等監査特別委員会報告第4号に規定する特定海外債権引当勘定を計上している国の外国政府等の債権残高を掲げることとしておりますが、前連結会計年度及び当連結会計年度の外国政府等向け債権残高は該当ありません。

(7) 国内・海外別有価証券の状況

有価証券残高(末残)

種類	期別	国内	海外	相殺消去額()	合計
		金額(百万円)	金額(百万円)	金額(百万円)	金額(百万円)
国債	前連結会計年度	1,422,444			1,422,444
	当連結会計年度	1,354,338			1,354,338
地方債	前連結会計年度	82,207			82,207
	当連結会計年度	135,376			135,376
短期社債	前連結会計年度				
	当連結会計年度				
社債	前連結会計年度	253,816			253,816
	当連結会計年度	285,580			285,580
株式	前連結会計年度	337,030			337,030
	当連結会計年度	276,952			276,952
その他の証券	前連結会計年度	613,677	31,581		645,259
	当連結会計年度	599,834	28,216		628,051
合計	前連結会計年度	2,709,176	31,581		2,740,758
	当連結会計年度	2,652,081	28,216		2,680,298

(注) 1 「国内」とは、当行(海外店を除く)及び連結子会社であります。

「海外」とは、当行の海外店であります。

2 「その他の証券」には、外国債券及び外国株式を含んでおります。

(8) 「金融機関の信託業務の兼営等に関する法律」に基づく信託業務の状況

「金融機関の信託業務の兼営等に関する法律」に基づき信託業務を営む会社は提出会社1社です。

信託財産の運用/受入状況(信託財産残高表)

資産				
科目	前連結会計年度 (平成27年3月31日)		当連結会計年度 (平成28年3月31日)	
	金額(百万円)	構成比(%)	金額(百万円)	構成比(%)
有価証券	200	41.27	149	32.56
信託受益権	256	52.84	279	60.78
現金預け金	28	5.89	30	6.66
合計	485	100.00	460	100.00

負債				
科目	前連結会計年度 (平成27年3月31日)		当連結会計年度 (平成28年3月31日)	
	金額(百万円)	構成比(%)	金額(百万円)	構成比(%)
金銭信託	485	100.00	460	100.00
合計	485	100.00	460	100.00

- (注) 1 共同信託他社管理財産については、取扱残高はありません。
2 元本補填契約のある信託については、取扱残高はありません。

有価証券残高の状況(未残・構成比)

科目	前連結会計年度 (平成27年3月31日)		当連結会計年度 (平成28年3月31日)	
	金額(百万円)	構成比(%)	金額(百万円)	構成比(%)
国債	50	25.14		
地方債	149	74.86	149	100.00
合計	200	100.00	149	100.00

(自己資本比率の状況)

(参考)

自己資本比率は、銀行法第14条の2の規定に基づき、銀行がその保有する資産等に照らし自己資本の充実の状況が適当であるかどうかを判断するための基準(平成18年金融庁告示第19号。以下「告示」という。)に定められた算式に基づき、連結ベースと単体ベースの双方について算出しております。

なお、当行は、国際統一基準を適用のうえ、信用リスク・アセットの算出においては、基礎的内部格付手法を採用しております。オペレーショナル・リスク相当額の計算については、粗利益配分手法を採用しております。

連結自己資本比率(国際統一基準)

(単位: 億円、%)

	平成28年3月31日
1. 連結総自己資本比率(4 / 7)	19.99
2. 連結Tier 1 比率(5 / 7)	18.55
3. 連結普通株式等Tier 1 比率(6 / 7)	18.40
4. 連結における総自己資本の額	6,350
5. 連結におけるTier 1 資本の額	5,893
6. 連結における普通株式等Tier 1 資本の額	5,845
7. リスク・アセットの額	31,763
8. 連結総所要自己資本額	2,541

単体自己資本比率(国際統一基準)

(単位: 億円、%)

	平成28年3月31日
1. 単体総自己資本比率(4 / 7)	19.27
2. 単体Tier 1 比率(5 / 7)	17.89
3. 単体普通株式等Tier 1 比率(6 / 7)	17.89
4. 単体における総自己資本の額	5,993
5. 単体におけるTier 1 資本の額	5,563
6. 単体における普通株式等Tier 1 資本の額	5,563
7. リスク・アセットの額	31,093
8. 単体総所要自己資本額	2,487

(資産の査定)

(参考)

資産の査定は、「金融機能の再生のための緊急措置に関する法律」(平成10年法律第132号)第6条に基づき、当行の貸借対照表の社債(当該社債を有する金融機関がその元本の償還及び利息の支払の全部又は一部について保証しているものであって、当該社債の発行が金融商品取引法(昭和23年法律第25号)第2条第3項に規定する有価証券の私募によるものに限る。)、貸出金、外国為替、その他資産中の未収利息及び仮払金、支払承諾見返の各勘定に計上されるもの並びに貸借対照表に注記することとされている有価証券の貸付けを行っている場合のその有価証券(使用貸借又は貸貸借契約によるものに限る。)について債務者の財政状態及び経営成績等を基礎として次のとおり区分するものであります。

1 破産更生債権及びこれらに準ずる債権

破産更生債権及びこれらに準ずる債権とは、破産手続開始、更生手続開始、再生手続開始の申立て等の事由により経営破綻に陥っている債務者に対する債権及びこれらに準ずる債権をいう。

2 危険債権

危険債権とは、債務者が経営破綻の状態には至っていないが、財政状態及び経営成績が悪化し、契約に従った債権の元本の回収及び利息の受取りができない可能性の高い債権をいう。

3 要管理債権

要管理債権とは、3ヵ月以上延滞債権及び貸出条件緩和債権をいう。

4 正常債権

正常債権とは、債務者の財政状態及び経営成績に特に問題がないものとして、上記1から3までに掲げる債権以外のもに区分される債権をいう。

資産の査定額

債権の区分	平成27年3月31日	平成28年3月31日
	金額(百万円)	金額(百万円)
破産更生債権及びこれらに準ずる債権	11,645	10,921
危険債権	84,459	72,973
要管理債権	25,977	27,455
正常債権	4,500,640	4,632,614

2 【生産、受注及び販売の状況】

「生産、受注及び販売の状況」は、銀行業における業務の特殊性のため、該当する情報がないので記載しておりません。

3 【対処すべき課題】

日本経済は、日本銀行による金融緩和とアベノミクスと称される経済政策により緩やかな景気回復基調が続くと期待されていましたが、平成27年半ばから中国経済の減速懸念および原油等資源価格の下落による新興国リスクの顕在化等を要因として、株安・円高に転じました。平成28年に入っても日銀による「マイナス金利付き量的・質的金融緩和」の導入にもかかわらず、株安・円高の流れが続いており、企業収益の後退や消費マインドの低迷を通じて实体经济へ悪影響を及ぼすことが懸念される状況にあります。

当行の経営実績は、ここ数年貸倒引当金の戻入と市場部門の利益計上により経常利益および当期純利益ベースでは順調な結果となっていました。本業の利益を示す業務純益ベースでは、市場金利の低下と競争の激化を要因とした貸出金利回りの低下が続く厳しい状況にありました。日本銀行によるマイナス金利の導入は長短市場金利を大きく引き下げ、適正なリターンが得られる運用先の確保が難しいという銀行経営にとって極めて厳しい環境をもたらしました。マイナス金利がいつまで続き、更にマイナス幅が拡大するのか現時点では不透明ですが、この困難な経営環境をいかに乗り切っていくかが当行にとって最大の課題であります。マイナス金利に対処していくためには、昨年度からスタートさせた第30次長期経営計画「地域活力創造銀行への変革」に沿って、着実に地域経済の発展に貢献していくしかないと考えております。

すなわち事業を営むお客さまに対しては、ビジネスマッチング、M&A、事業承継といった従来からの取組みによるお取引先ごとの課題解決支援に一層注力するとともに、創業支援、企業誘致、成長産業育成や地方公共団体と連携した地方創生支援等を通じ、地域の産業競争力強化に積極的に取り組んでまいります。

個人のお客さまに対しては、インターネットバンキングの機能向上や店頭における事務手続きの簡略化などお客さまの利便性向上とともに、セキュリティ強化などにより安心してご利用いただけるサービスの提供に努めてまいります。

また、低金利局面におけるお客さまの資産運用ニーズに対応するため、投資信託や保険等の商品を提供するとともに、当行グループ会社間での人材交流などにより相談機能を一層充実させ、当行グループ会社を含めた資産運用ビジネスの強化を行ってまいります。

4 【事業等のリスク】

当行および当行グループの事業その他に関するリスクについて、投資者の判断に重要な影響を及ぼす可能性があると考えられる主な事項を記載しております。

当行はこれらのリスク発生の可能性を認識した上で、発生の回避および発生した際の対応に努めてまいります。

なお、本内容には、将来に関する事項が含まれておりますが、当該事項は当連結会計年度末現在において判断したものであります。

1 信用リスク

ア 与信先の業況悪化などに伴い、信用供与（貸出、有価証券、市場性取引等）に係る返済等の約定が当初契約どおりに履行されないこと、および資産の価値が減少もしくは消滅することで与信関連費用が増加する可能性があります。信用供与には、オフバランス取引を含み、さらに、海外向け信用供与については、与信先の属する国の政治・経済状況等により損失を被るカントリーリスクも含まれます。

イ 急激な景気後退や特定の債務者ないし業種・地域等への与信集中等により、不良債権処理費用等の与信関連費用が予測を上回って発生し、業績に悪影響を及ぼす可能性があります。

2 市場リスク

市場リスクは、金利、為替、株式等の様々な市場のリスク・ファクターの変動により、資産・負債（オフ・バランスを含む）の価値が変動し損失を被るリスク、資産・負債から生み出される収益が変動し損失を被るリスクであり、主なものは次のとおりであります。

ア 金利リスク

金利変動に伴い損失を被るリスクで、資産と負債の金利または期間のミスマッチが存在している中で金利が変動することにより、収益が低下ないし損失を被るリスク。

イ 価格変動リスク

有価証券等の価格の変動に伴って資産価格が減少するリスク。

ウ 為替リスク

外貨建資産・負債について為替相場の変動により為替差損が発生するリスク。

3 流動性リスク

流動性リスクは要因別に次のとおりであります。

ア 資金繰りリスク

運用と調達の間隔のミスマッチや予期せぬ資金の流出により、必要な資金確保が困難になる、または通常よりも著しく高い金利での資金調達を余儀なくされることにより損失を被るリスク。

イ 市場流動性リスク

市場の混乱等により市場において取引ができなかったり、通常よりも著しく不利な価格での取引を余儀なくされることにより損失を被るリスク。

4 オペレーショナル・リスク

オペレーショナル・リスクは、銀行の業務の過程、役職員の活動もしくはコンピュータ・システムが不適切であること、または外生的な事象により損失を被る顕在化したリスクおよび潜在的なリスクであり、次のものがあります。

(1) 事務リスク

役職員が正確な事務を怠る、あるいは事故・不正等を起こすことにより損失を被るリスク。

(2) システムリスク

コンピュータ・システムのダウンまたは誤作動等、コンピュータ・システムの不備等に伴い損失を被るリスク、さらにコンピュータが不正に使用されることにより損失を被るリスク。

(3) その他オペレーショナル・リスク

ア 法務リスク

取引の法律関係等の不確実性によって発生するリスク、および法令遵守状況が不十分であることにより損失を被るリスク。さらに、銀行法による免許事業であるところに起因する、行政上のリスクも含まれます。

イ 人的リスク

人事運営上の不公平・不公正（報酬・手当・解雇等の問題）・差別的行為（セクシャルハラスメント等）により損失を被るリスク。

ウ 有形資産リスク

災害その他の事象から有形資産が毀損・損害を被るリスク。

エ 風評リスク

諸リスクの顕在化および風評・風説の流布等により、当行の社会的または取引市場における評判が低下し、損失を被るリスク。

オ システミック・リスク

資金決済システム等において、構成員の支払不能が他に波及してシステム全体が混乱し、他の構成員に損失を与えるリスク。または、金融システム混乱のために負担を余儀なくされるリスク。

カ 情報資産リスク

情報管理のための制度やコンピュータ・システムが不十分であることから、顧客情報、経営機密情報等の漏えい、紛失、改ざん、不正利用等が発生し、損失を被るリスク。

キ 新規業務等リスク

商品、サービス、業務の開発・改廃において、環境変化および判断ミス等により、経営資源の非効率ないし投資資金の未回収が発生するリスクおよび多額の損失を被るリスク。

ク 交通事故・違反リスク

職員を当事者とする交通事故・交通違反により損失を被るリスク。

ケ 災害・事故リスク

災害に伴い損失を被るリスク、業務に影響を与えるリスク。

コ 対企業犯罪リスク

銀行に対する外部の犯罪行為により損失を被るリスク。

サ 外部委託リスク

委託・提携業務に関する事故により損失を被るリスク。

シ 関連会社リスク

関連会社に関する事故により損失を被るリスク。

5 その他のリスク

その他のリスクとして、次のものがあります。

(1) 地域経済の環境変化によりもたらされるリスク

長野県内向けの貸出の比率は総貸出金の約5割を超えており、貸出金や信用リスクの増減等は長野県の景気動向に影響を受ける可能性があります。

(2) 中小企業等に対する貸出リスク

当行の中小企業・個人向け貸出の比率は総貸出金の約5割を超えており、当行の業績は、中小企業倒産や個人破産者の動向に影響を受ける可能性があります。

(3) 自己資本比率に関するリスク

当行は、海外営業拠点を有しておりますので、連結自己資本比率および単体自己資本比率は「銀行法第14条の2の規定に基づき、銀行がその保有する資産等に照らし自己資本の充実の状況が適当であるかどうかを判断するための基準」（平成18年金融庁告示第19号）に定められる国際統一基準が適用されます。

当行の自己資本比率が要求される水準を下回った場合には、金融庁長官から業務の全部又は一部の停止等を含む様々な命令を受けることとなり、業務運営に影響を及ぼす可能性があります。

当行の自己資本比率に影響を及ぼす主な要因は以下のとおりです。

- ・債務者および株式・債券等の発行体の信用力悪化により生じるリスク・アセットおよび期待損失の増加
- ・与信関係費用の増加による自己資本の毀損
- ・有価証券ポートフォリオの価値の低下
- ・繰延税金資産の計上にかかる制限
- ・自己資本比率の算定基準等の変更
- ・本項記載のその他の不利益な展開

(4) 格付の低下によるリスク

当行は、格付機関より格付を取得しております。今後、当行の収益力・資産の質などの悪化により格付が引下げられた場合、当行の資金調達等に悪影響を及ぼす可能性があります。

(5) 退職給付費用が増加するリスク

年金資産の運用利回りが低下した場合や予定給付債務計算の前提となる保険数理上の前提・仮定に変更があった場合などには、退職給付費用が増加することにより当行の業績に影響を及ぼす可能性があります。

(6) 制度・規制変更に伴うリスク

当行および当行連結子会社は、現時点の規制に従って、また、規制上のリスクを伴って、業務を遂行しております。将来における法律、制度、規制等の変更並びにそれらによって発生する事態が、当行および当行連結子会社の業務遂行や業績等に影響を及ぼす可能性があります。

(7) 競争に伴うリスク

日本の金融制度は大幅に規制緩和されてきており、競争が一段と激化してきております。その結果、他金融機関等との競争により想定していた収益が上げられない可能性があります。

(8) 当行の事業戦略が奏功しないリスク

当行は、収益力増強のために様々な事業戦略を実施しておりますが、様々な要因によりこれらの戦略が当初想定していた結果をもたらさない可能性があります。

5 【経営上の重要な契約等】

当行は、平成27年8月28日に開催した取締役会において、当行を完全親会社、八十二信用保証株式会社を完全子会社とする株式交換を行うことを決議し、同日株式交換契約を締結いたしました。

なお、詳細については、「第5 経理の状況 1 連結財務諸表等 (1) 連結財務諸表 注記事項(企業結合等関係)」に記載のとおりであります。

6 【研究開発活動】

該当ありません。

7 【財政状態、経営成績及びキャッシュ・フローの状況の分析】

1 経営成績の分析

当年度の連結ベースの業績は、以下のとおりであります。

	前連結会計年度 (百万円)(A)	当連結会計年度 (百万円)(B)	増減(百万円) (B) - (A)
連結粗利益	105,081	101,916	3,164
資金利益	76,709	75,295	1,413
役務取引等利益(含む信託報酬)	15,780	14,994	785
特定取引利益	1,624	1,832	208
その他業務利益	10,967	9,793	1,173
営業経費	63,711	60,869	2,842
与信関係費用	3,444	5,001	1,556
貸出金償却	15	2	13
個別貸倒引当金繰入額			
一般貸倒引当金繰入額			
債権売却損	23	3	20
貸倒引当金戻入益	3,769	5,162	1,393
償却債権取立益	30	27	2
その他	315	183	132
株式等関係損益	1,573	1,973	400
金銭の信託運用損益	248	161	86
その他	1,569	926	643
経常利益	47,870	49,023	1,152
特別損益	637	387	249
税金等調整前当期純利益	47,233	48,635	1,402
法人税、住民税及び事業税	16,595	12,636	3,959
法人税等調整額	1,049	4,019	2,970
法人税等合計	17,645	16,656	988
当期純利益	29,587	31,979	2,391
非支配株主に帰属する当期純利益	2,402	1,807	594
親会社株主に帰属する当期純利益	27,185	30,171	2,986

経常利益は対前年度11億5千2百万円増加して49億2千3百万円に、親会社株主に帰属する当期純利益は対前年度29億8千6百万円増加して30億7千1百万円となりました。

2 財政状態の分析

(1) 主要勘定の状況(単体)

ア．貸出金

	前事業年度 (億円)(A)	当事業年度 (億円)(B)	増減(億円) (B) - (A)
全店 未残	45,584	46,831	1,246
うち一般法人	28,532	28,943	410
うち消費者	10,866	11,053	186
全店 平残	45,572	46,451	878
うち一般法人	28,999	29,088	88
うち消費者	10,689	10,938	248

(ア) 未残ベースは、地方公共団体向け資金、長野県内外の事業向け資金および個人向け資金が増加したことから、対前年度1,246億円増加して4兆6,831億円(年率2.7%)となりました。

(イ) 平残ベースは、対前年度878億円増加して4兆6,451億円(年率1.9%)となりました。

イ．有価証券

	前事業年度 (億円)(A)	当事業年度 (億円)(B)	増減(億円) (B) - (A)
全店 未残	27,343	26,837	506
うち債券	17,530	17,720	190
うち国債	14,169	13,511	658
うち株式	3,361	2,845	515
全店 平残	22,670	23,307	637
うち債券	15,975	16,282	306
うち国債	12,443	12,671	228
うち株式	1,182	1,194	11

(ア) 未残ベースは、対前年度506億円減少して2兆6,837億円(年率 1.8%)となりました。

(イ) 平残ベースは、対前年度637億円増加して2兆3,307億円(年率2.8%)となりました。

ウ．預金

	前事業年度 (億円)(A)	当事業年度 (億円)(B)	増減(億円) (B) - (A)
全店 未残	62,515	62,399	116
うち個人	42,439	42,948	509
うち法人	14,859	14,438	421
全店 平残	60,668	62,392	1,724
うち個人	42,005	42,921	915
うち法人	14,286	14,987	700

(ア) 未残ベースは、法人預金の減少を主因として、対前年度116億円減少して6兆2,399億円(年率 0.1%)となりました。

(イ) 平残ベースは、対前年度1,724億円増加して6兆2,392億円(年率2.8%)となりました。

(2)資産の状況(連結)

部分直接償却は実施しておりません。

リスク管理債権

	前連結会計年度末 (百万円)(A)	当連結会計年度末 (百万円)(B)	増減(百万円) (B) - (A)
破綻先債権額	2,006	4,192	2,185
延滞債権額	93,047	78,657	14,390
3ヶ月以上延滞債権額	211	343	132
貸出条件緩和債権額	25,884	27,228	1,344
合計	121,150	110,422	10,728
貸出金残高比(%)	2.68	2.38	0.30

リスク管理債権の合計額は対前年度107億2千8百万円減少して1,104億2千2百万円(年率 8.8%)となりました。貸出金に占める割合は0.30ポイント低下して2.38%となりました。

(3)有価証券の評価損益の状況(連結)

	前連結会計年度末 (百万円)(A)	当連結会計年度末 (百万円)(B)	増減(百万円) (B) - (A)
満期保有目的	9	10	0
その他有価証券	328,873	312,456	16,417
合計	328,883	312,467	16,416
株式	226,327	167,613	58,714
債券	77,409	124,360	46,951
その他	25,145	20,493	4,652

有価証券評価損益(純額)は、株式の評価損益減少(純額)を主因に対前年度164億1千6百万円減少して3,124億6千7百万円となりました。

3 キャッシュ・フローの状況(連結)の分析

	前連結会計年度 (百万円)(A)	当連結会計年度 (百万円)(B)	増減(百万円) (B) - (A)
営業活動によるキャッシュ・フロー	82,578	86,918	4,340
投資活動によるキャッシュ・フロー	209,372	21,506	230,878
財務活動によるキャッシュ・フロー	8,588	7,232	1,355
現金及び現金同等物に係る換算差額	28	14	42
現金及び現金同等物の増減額(は減少)	135,353	101,178	236,531
現金及び現金同等物の期首残高	458,514	323,161	135,353
現金及び現金同等物の期末残高	323,161	424,339	101,178

営業活動によるキャッシュ・フローは、譲渡性預金およびコールマネー等の増加による増加が貸出金の増加による減少を上回るなど869億円の流入となりました。前期と比べ43億円増加しました。

投資活動によるキャッシュ・フローは、有価証券の売却および償還による収入が有価証券の取得による支出を上回ったことなどから215億円の流入となりました。前期と比べ2,308億円増加しました。

財務活動によるキャッシュ・フローは、配当金支払および自己株式の取得等により72億円の流出となりました。前期と比べ13億円増加しました。

以上の結果、期末の現金および現金同等物の残高は、期中1,011億円増加して4,243億円となりました。

第3 【設備の状況】

1 【設備投資等の概要】

セグメントごとの設備投資については、次のとおりであります。

銀行業においては、経営基盤の充実および営業力強化を目的とした事務機器の増設・更新、ソフトウェアの更新など、有形固定資産および無形固定資産に対して4,347百万円の設備投資を実施いたしました。

リース業においては、オペレーティングリース用資産を中心に3,219百万円の設備投資を実施いたしました。

2 【主要な設備の状況】

当連結会計年度末における主要な設備の状況は次のとおりであります。

(平成28年3月31日現在)

	会社名	店舗名 その他	所在地	セグメントの 名称	設備の 内容	土地		建物	動産	ソフト ウェア	合計	従業員数 (人)
						面積(m ²)	帳簿価額(百万円)					
当行		本店ほか 130店	長野県	銀行業	店舗	181,982 (48,521)	9,188	8,474	2,895	4,592	25,151	2,713
		高田支店 ほか3店	新潟県	銀行業	店舗	3,135 (111)	121	103	21		247	61
		東京営業 部ほか5 店	東京都	銀行業	店舗	1,111 ()	1,200	222	64		1,488	145
		大宮支店 ほか4店	埼玉県	銀行業	店舗	1,909 ()	409	127	24		562	75
		高崎支店 ほか1店	群馬県	銀行業	店舗	()		32	36		68	32
		名古屋支 店	愛知県	銀行業	店舗	()		0	5		6	15
		中津川支 店	岐阜県	銀行業	店舗	()		0	5		6	8
		大阪支店	大阪府	銀行業	店舗	()		0	3		3	8
		香港支店	香港	銀行業	店舗	()		28	18		46	6
		福利・厚 生施設	長野県	銀行業	総合グ ラウンド	44,122 ()	78	0			78	
		福利・厚 生施設	長野県 ほか	銀行業	社宅・ 寮ほか	95,085 (3,625)	2,385	2,721	39		5,146	
		その他の 施設	長野県 ほか	銀行業	文書保 管セン ターほ か	11,732 (834)	900	255	129		1,285	
連結 子会社	八十二ビ ジネス サービス (株)	大宮ビル ほか	埼玉県 ほか	銀行業	店舗ほ か	()		363	21		384	68

リース業は記載すべき重要な設備はありません。

- (注) 1 土地の面積欄の()内は、借地の面積(内書き)であり、その年間賃借料は建物も含め1,345百万円であり
ます。
- 2 銀行業には、連結リース子会社を貸主とする当行使用の資産1,291百万円を含めておりません。また、連結
リース子会社以外を貸主とするリース資産は91百万円であります。
- 3 銀行業には、当行の店舗外現金自動設備212か所が含まれております。
- 4 銀行業には、連結子会社に貸与している土地が含まれており、その内容は次のとおりであります。
埼玉県さいたま市 土地314百万円(1,419m²)

3 【設備の新設、除却等の計画】

銀行業において長期経営計画に基づく主要プロジェクトの推進・実施に伴う投資および維持投資等を計画しております。

当連結会計年度末において計画中である重要な設備の新設、除却等は次のとおりであります。

(1) 新設、改修

会社名	店舗名 その他	所在地	区分	セグメント の名称	設備の内容	投資予定金額 (百万円)		資金調 達方法	着手 年月	完了予定 年月
						総額	既支払額			
当行	ソフトウェア	長野県 ほか	新設 等	銀行業	ソフトウェア	1,543		自己資金		
	事務機器	長野県 ほか	新設 等	銀行業	事務機器	990		自己資金		
	諏訪南支店	長野県	新設	銀行業	店舗	522	221	自己資金	平成27年 12月	平成28年 10月

(注) 1 上記設備計画の記載金額には、消費税及び地方消費税を含んでおります。

2 当行のソフトウェアおよび事務機器の主なものは平成29年3月までに設置予定であります。

(2) 売却、除却

記載すべき重要なものはありません。

第4 【提出会社の状況】

1 【株式等の状況】

(1) 【株式の総数等】

【株式の総数】

種類	発行可能株式総数(株)
普通株式	2,000,000,000
計	2,000,000,000

【発行済株式】

種類	事業年度末現在 発行数(株) (平成28年3月31日)	提出日現在 発行数(株) (平成28年6月27日)	上場金融商品取引所 名又は登録認可金融 商品取引業協会名	内容
普通株式	511,103,411	511,103,411	東京証券取引所 市場第一部	株主としての権利内容に制限のない、標準となる株式 (注)
計	511,103,411	511,103,411		

(注) 平成28年2月19日開催の取締役会決議により、平成28年4月1日付で単元株式数を1,000株から100株に変更しております。

(2) 【新株予約権等の状況】

会社法に基づき発行した新株予約権は、次のとおりであります。

平成20年6月25日 取締役会決議		
	事業年度末現在 (平成28年3月31日)	提出日の前月末現在 (平成28年5月31日)
新株予約権の数(個)	212(注1)	212(注1)
新株予約権のうち自己新株予約権の数(個)		
新株予約権の目的となる株式の種類	普通株式	同左
新株予約権の目的となる株式の数(株)	21,200(注2)	21,200(注2)
新株予約権の行使時の払込金額(円)	1株当たり1円	同左
新株予約権の行使期間	平成20年7月29日 ~平成45年7月28日	同左
新株予約権の行使により株式を発行する場合の株式の発行価格及び資本組入額(円)	発行価格 618円 資本組入額 309円	同左
新株予約権の行使の条件	(注3)	(注3)
新株予約権の譲渡に関する事項	譲渡による新株予約権の取得については、当行取締役会の承認を要するものとする。	同左
代用払込みに関する事項		
組織再編成行為に伴う新株予約権の交付に関する事項	(注4)	(注4)

(注) 1 新株予約権1個につき目的となる株式数 100株

2 新株予約権の目的となる株式の数

当行が当行普通株式の株式分割又は株式併合を行う場合、次の算式により付与株式数を調整するものとする。

調整後付与株式数 = 調整前付与株式数 × 分割・併合の比率

また、当行が合併、会社分割、株式交換又は株式移転（以下総称して「合併等」という。）を行う場合、株式の無償割当てを行う場合、その他上記の付与株式数の調整を必要とする場合には、合併等、株式の無償割当ての条件等を勘案のうえ、合理的な範囲内で付与株式数を調整することができる。ただし、以上までの調整により生じる1株未満の端数は切り捨てるものとする。

3 新株予約権の行使の条件

新株予約権者は、当行取締役の地位を喪失した日の翌日以降10日間に限り、新株予約権を行使することができる。

新株予約権者が死亡した場合は、相続人がこれを行行使することができるものとする。かかる相続人による新株予約権の行使条件は、下記 の契約に定めるところによる。

その他の条件については、取締役会決議に基づき、当行と新株予約権者との間で締結する「新株予約権割当契約」に定めるところによる。

4 組織再編成行為に伴う新株予約権の交付に関する事項

当行が合併（当行が合併により消滅する場合に限る。）、吸収分割、新設分割、株式交換又は株式移転（以上を総称して以下「組織再編行為」という。）をする場合において、組織再編行為の効力発生の時点において残存する本新株予約権の新株予約権者に対し、それぞれの場合につき、会社法第236条第1項第8号のイからホまでに掲げる株式会社（以下「再編対象会社」という。）の新株予約権を以下の条件に基づきそれぞれ交付することとする。この場合において、本新株予約権は消滅するものとする。ただし、以下の条件に沿って再編対象会社の新株予約権を交付する旨を、吸収合併契約、新設合併契約、吸収分割契約、新設分割計画、株式交換契約又は株式移転計画において定めた場合に限るものとする。

交付する再編対象会社の新株予約権の数

組織再編行為の効力発生の時点において残存する本新株予約権の新株予約権者が保有する新株予約権の数と同一の数をそれぞれ交付するものとする。

新株予約権の目的である再編対象会社の株式の種類

再編対象会社の普通株式とする。

新株予約権の目的である再編対象会社の株式の数

組織再編行為の条件等を勘案のうえ、目的である株式数につき合理的な調整がなされた数とする。ただし、調整により生じる1株未満の端数は切り捨てる。

新株予約権の行使に際して出資される財産の価額

新株予約権の行使に際して出資される財産の価額は、組織再編行為の条件等を勘案のうえ、調整した再編後の行使価額に新株予約権の目的である株式の数を乗じて得られる金額とする。

新株予約権を行使することができる期間

本新株予約権を行使することができる期間の開始日と組織再編行為の効力発生日のうちいずれか遅い日から、本新株予約権を行使することができる期間の満了日までとする。

譲渡による新株予約権の取得の制限

譲渡による新株予約権の取得については、再編対象会社の取締役会の決議による承認を要するものとする。

新株予約権の行使の条件

上記3に準じて決定する。

再編対象会社による新株予約権の取得事由

本新株予約権の取り決めに準じて決定する。

平成21年6月24日 取締役会決議		
	事業年度末現在 (平成28年3月31日)	提出日の前月末現在 (平成28年5月31日)
新株予約権の数(個)	415(注1)	415(注1)
新株予約権のうち自己新株予約権の数(個)		
新株予約権の目的となる株式の種類	普通株式	同左
新株予約権の目的となる株式の数(株)	41,500(注2)	41,500(注2)
新株予約権の行使時の払込金額(円)	1株当たり1円	同左
新株予約権の行使期間	平成21年7月28日 ~平成46年7月27日	同左
新株予約権の行使により株式を発行する場合の株式の発行価格及び資本組入額(円)	発行価格 513円 資本組入額 257円	同左
新株予約権の行使の条件	(注3)	(注3)
新株予約権の譲渡に関する事項	譲渡による新株予約権の取得については、当行取締役会の承認を要するものとする。	同左
代用払込みに関する事項		
組織再編成行為に伴う新株予約権の交付に関する事項	(注4)	(注4)

(注)1 新株予約権1個につき目的となる株式数 100株

2 新株予約権の目的となる株式の数

当行が当行普通株式の株式分割又は株式併合を行う場合、次の算式により付与株式数を調整するものとする。

調整後付与株式数 = 調整前付与株式数 × 分割・併合の比率

また、当行が合併、会社分割、株式交換又は株式移転（以下総称して「合併等」という。）を行う場合、株式の無償割当てを行う場合、その他上記の付与株式数の調整を必要とする場合には、合併等、株式の無償割当ての条件等を勘案のうえ、合理的な範囲内で付与株式数を調整することができる。ただし、以上までの調整により生じる1株未満の端数は切り捨てるものとする。

3 新株予約権の行使の条件

新株予約権者は、当行取締役の地位を喪失した日の翌日以降10日間に限り、新株予約権を行使することができる。

新株予約権者が死亡した場合は、相続人がこれを行行使することができるものとする。かかる相続人による新株予約権の行使条件は、下記の契約に定めるところによる。

その他の条件については、取締役会決議に基づき、当行と新株予約権者との間で締結する「新株予約権割当契約」に定めるところによる。

4 組織再編成行為に伴う新株予約権の交付に関する事項

当行が合併（当行が合併により消滅する場合に限る。）、吸収分割、新設分割、株式交換又は株式移転（以上を総称して以下「組織再編行為」という。）をする場合において、組織再編行為の効力発生の時点において残存する本新株予約権の新株予約権者に対し、それぞれの場合につき、会社法第236条第1項第8号のイからホまでに掲げる株式会社（以下「再編対象会社」という。）の新株予約権を以下の条件に基づきそれぞれ交付することとする。この場合において、本新株予約権は消滅するものとする。ただし、以下の条件に沿って再編対象会社の新株予約権を交付する旨を、吸収合併契約、新設合併契約、吸収分割契約、新設分割計画、株式交換契約又は株式移転計画において定めた場合に限るものとする。

交付する再編対象会社の新株予約権の数

組織再編行為の効力発生の時点において残存する本新株予約権の新株予約権者が保有する新株予約権の数と同一の数をそれぞれ交付するものとする。

新株予約権の目的である再編対象会社の株式の種類

再編対象会社の普通株式とする。

新株予約権の目的である再編対象会社の株式の数

組織再編行為の条件等を勘案のうえ、目的である株式数につき合理的な調整がなされた数とする。ただし、調整により生じる1株未満の端数は切り捨てる。

新株予約権の行使に際して出資される財産の価額

新株予約権の行使に際して出資される財産の価額は、組織再編行為の条件等を勘案のうえ、調整した再編後の行使価額に新株予約権の目的である株式の数を乗じて得られる金額とする。

新株予約権を行行使することができる期間

本新株予約権を行行使することができる期間の開始日と組織再編行為の効力発生日のうちいずれか遅い日から、本新株予約権を行行使することができる期間の満了日までとする。

譲渡による新株予約権の取得の制限

譲渡による新株予約権の取得については、再編対象会社の取締役会の決議による承認を要するものとする。

新株予約権の行使の条件

上記3に準じて決定する。

再編対象会社による新株予約権の取得事由

本新株予約権の取り決めに準じて決定する。

平成22年6月24日 取締役会決議		
	事業年度末現在 (平成28年3月31日)	提出日の前月末現在 (平成28年5月31日)
新株予約権の数(個)	456(注1)	456(注1)
新株予約権のうち自己新株予約権の数(個)		
新株予約権の目的となる株式の種類	普通株式	同左
新株予約権の目的となる株式の数(株)	45,600(注2)	45,600(注2)
新株予約権の行使時の払込金額(円)	1株当たり1円	同左
新株予約権の行使期間	平成22年8月3日 ~平成47年8月2日	同左
新株予約権の行使により株式を発行する場合の株式の発行価格及び資本組入額(円)	発行価格 453円 資本組入額 227円	同左
新株予約権の行使の条件	(注3)	(注3)
新株予約権の譲渡に関する事項	譲渡による新株予約権の取得については、当行取締役会の承認を要するものとする。	同左
代用払込みに関する事項		
組織再編成行為に伴う新株予約権の交付に関する事項	(注4)	(注4)

平成23年 6月24日 取締役会決議		
	事業年度末現在 (平成28年 3月31日)	提出日の前月末現在 (平成28年 5月31日)
新株予約権の数(個)	665 (注1)	665 (注1)
新株予約権のうち自己新株予約権の数(個)		
新株予約権の目的となる株式の種類	普通株式	同左
新株予約権の目的となる株式の数(株)	66,500 (注2)	66,500 (注2)
新株予約権の行使時の払込金額(円)	1株当たり1円	同左
新株予約権の行使期間	平成23年 8月 9日 ~平成48年 8月 8日	同左
新株予約権の行使により株式を発行する場合の株式の発行価格及び資本組入額(円)	発行価格 375円 資本組入額 188円	同左
新株予約権の行使の条件	(注3)	(注3)
新株予約権の譲渡に関する事項	譲渡による新株予約権の取得については、当行取締役会の承認を要するものとする。	同左
代用払込みに関する事項		
組織再編成行為に伴う新株予約権の交付に関する事項	(注4)	(注4)

平成24年 6月22日 取締役会決議		
	事業年度末現在 (平成28年 3月31日)	提出日の前月末現在 (平成28年 5月31日)
新株予約権の数(個)	665 (注1)	665 (注1)
新株予約権のうち自己新株予約権の数(個)		
新株予約権の目的となる株式の種類	普通株式	同左
新株予約権の目的となる株式の数(株)	66,500 (注2)	66,500 (注2)
新株予約権の行使時の払込金額(円)	1株当たり1円	同左
新株予約権の行使期間	平成24年 8月 7日 ~平成49年 8月 6日	同左
新株予約権の行使により株式を発行する場合の株式の発行価格及び資本組入額(円)	発行価格 411円 資本組入額 206円	同左
新株予約権の行使の条件	(注3)	(注3)
新株予約権の譲渡に関する事項	譲渡による新株予約権の取得については、当行取締役会の承認を要するものとする。	同左
代用払込みに関する事項		
組織再編成行為に伴う新株予約権の交付に関する事項	(注4)	(注4)

平成25年 6月21日 取締役会決議		
	事業年度末現在 (平成28年 3月31日)	提出日の前月末現在 (平成28年 5月31日)
新株予約権の数(個)	876(注1)	876(注1)
新株予約権のうち自己新株予約権の数(個)		
新株予約権の目的となる株式の種類	普通株式	同左
新株予約権の目的となる株式の数(株)	87,600(注2)	87,600(注2)
新株予約権の行使時の払込金額(円)	1株当たり1円	同左
新株予約権の行使期間	平成25年 8月 6日 ~平成50年 8月 5日	同左
新株予約権の行使により株式を発行する場合の株式の発行価格及び資本組入額(円)	発行価格 603円 資本組入額 302円	同左
新株予約権の行使の条件	(注3)	(注3)
新株予約権の譲渡に関する事項	譲渡による新株予約権の取得については、当行取締役会の承認を要するものとする。	同左
代用払込みに関する事項		
組織再編成行為に伴う新株予約権の交付に関する事項	(注4)	(注4)

平成26年 6月20日 取締役会決議		
	事業年度末現在 (平成28年 3月31日)	提出日の前月末現在 (平成28年 5月31日)
新株予約権の数(個)	948(注1)	948(注1)
新株予約権のうち自己新株予約権の数(個)		
新株予約権の目的となる株式の種類	普通株式	同左
新株予約権の目的となる株式の数(株)	94,800(注2)	94,800(注2)
新株予約権の行使時の払込金額(円)	1株当たり1円	同左
新株予約権の行使期間	平成26年 7月23日 ~平成51年 7月22日	同左
新株予約権の行使により株式を発行する場合の株式の発行価格及び資本組入額(円)	発行価格 629円 資本組入額 315円	同左
新株予約権の行使の条件	(注3)	(注3)
新株予約権の譲渡に関する事項	譲渡による新株予約権の取得については、当行取締役会の承認を要するものとする。	同左
代用払込みに関する事項		
組織再編成行為に伴う新株予約権の交付に関する事項	(注4)	(注4)

平成27年6月19日 取締役会決議		
	事業年度末現在 (平成28年3月31日)	提出日の前月末現在 (平成28年5月31日)
新株予約権の数(個)	789(注1)	789(注1)
新株予約権のうち自己新株予約権の数(個)		
新株予約権の目的となる株式の種類	普通株式	同左
新株予約権の目的となる株式の数(株)	78,900(注2)	78,900(注2)
新株予約権の行使時の払込金額(円)	1株当たり1円	同左
新株予約権の行使期間	平成27年7月28日 ～平成52年7月27日	同左
新株予約権の行使により株式を発行する場合の株式の発行価格及び資本組入額(円)	発行価格 928円 資本組入額 464円	同左
新株予約権の行使の条件	(注3)	(注3)
新株予約権の譲渡に関する事項	譲渡による新株予約権の取得については、当行取締役会の承認を要するものとする。	同左
代用払込みに関する事項		
組織再編成行為に伴う新株予約権の交付に関する事項	(注4)	(注4)

(注)1 新株予約権1個につき目的となる株式数 100株

2 新株予約権の目的となる株式の数

当行が当行普通株式の株式分割又は株式併合を行う場合、次の算式により付与株式数を調整するものとする。

調整後付与株式数 = 調整前付与株式数 × 分割・併合の比率

また、当行が合併、会社分割、株式交換又は株式移転（以下総称して「合併等」という。）を行う場合、株式の無償割当てを行う場合、その他上記の付与株式数の調整を必要とする場合には、合併等、株式の無償割当ての条件等を勘案のうえ、合理的な範囲内で付与株式数を調整することができる。ただし、以上までの調整により生じる1株未満の端数は切り捨てるものとする。

3 新株予約権の行使の条件

新株予約権者は、当行取締役の地位を喪失した日の翌日以降10日間に限り、新株予約権を行使することができる。

新株予約権者が死亡した場合は、相続人がこれを行使することができるものとする。かかる相続人による新株予約権の行使条件は、下記の契約に定めるところによる。

その他の条件については、取締役会決議に基づき、当行と新株予約権者との間で締結する「新株予約権割当契約」に定めるところによる。

4 組織再編成行為に伴う新株予約権の交付に関する事項

当行が合併（当行が合併により消滅する場合に限る。）、吸収分割、新設分割、株式交換又は株式移転（以上を総称して以下「組織再編行為」という。）をする場合において、組織再編行為の効力発生の時点において残存する募集新株予約権の新株予約権者に対し、それぞれの場合につき、会社法第236条第1項第8号のイからホまでに掲げる株式会社（以下「再編対象会社」という。）の新株予約権を以下の条件に基づきそれぞれ交付することとする。この場合において、募集新株予約権は消滅するものとする。ただし、以下の条件に沿って再編対象会社の新株予約権を交付する旨を、吸収合併契約、新設合併契約、吸収分割契約、新設分割計画、株式交換契約又は株式移転計画において定めた場合に限るものとする。

交付する再編対象会社の新株予約権の数

組織再編行為の効力発生の時点において残存する募集新株予約権の新株予約権者が保有する新株予約権の数と同一の数をそれぞれ交付するものとする。

新株予約権の目的である再編対象会社の株式の種類

再編対象会社の普通株式とする。

新株予約権の目的である再編対象会社の株式の数

組織再編行為の条件等を勘案のうえ、目的である株式数につき合理的な調整がなされた数とする。ただし、調整により生じる1株未満の端数は切り捨てる。

新株予約権の行使に際して出資される財産の価額

新株予約権の行使に際して出資される財産の価額は、組織再編行為の条件等を勘案のうえ、調整した再編後の行使価額に新株予約権の目的である株式の数を乗じて得られる金額とする。

新株予約権を行使することができる期間

前記「新株予約権の行使期間」欄に定める募集新株予約権を行使することができる期間の開始日と組織再編行為の効力発生日のうちいずれか遅い日から、同欄に定める募集新株予約権を行使することができる期間の満了日までとする。

譲渡による新株予約権の取得の制限

譲渡による新株予約権の取得については、再編対象会社の取締役会の決議による承認を要するものとする。

新株予約権の行使の条件
上記3に準じて決定する。
再編対象会社による新株予約権の取得事由
募集新株予約権の取り決めに準じて決定する。

(3) 【行使価額修正条項付新株予約権付社債券等の行使状況等】

該当事項はありません。

(4) 【ライツプランの内容】

該当事項はありません。

(5) 【発行済株式総数、資本金等の推移】

年月日	発行済株式 総数増減数 (千株)	発行済株式 総数残高 (千株)	資本金増減額 (百万円)	資本金残高 (百万円)	資本準備金 増減額 (百万円)	資本準備金 残高 (百万円)
平成26年8月22日 (注)	10,000	511,103		52,243		29,609

(注) 会社法第178条の規定に基づく取締役会決議による自己株式の消却であります。

(6) 【所有者別状況】

平成28年3月31日現在

区分	株式の状況(1単元の株式数1,000株)								単元未満 株式の状況 (株)
	政府及び 地方公共 団体	金融機関	金融商品 取引業者	その他の 法人	外国法人等		個人 その他	計	
					個人以外	個人			
株主数 (人)		71	35	527	399	1	12,861	13,894	
所有株式数 (単元)		174,878	4,155	106,418	116,821	1	105,991	508,264	2,839,411
所有株式数 の割合(%)		34.41	0.82	20.94	22.98	0.00	20.85	100.00	

(注) 1 自己株式4,415,783株は「個人その他」に4,415単元、「単元未満株式の状況」に783株含まれております。
2 「その他の法人」の欄には、株式会社証券保管振替機構名義の株式が6単元含まれております。

(7) 【大株主の状況】

平成28年3月31日現在

氏名又は名称	住所	所有株式数 (千株)	発行済株式 総数に対する 所有株式数 の割合(%)
株式会社三菱東京UFJ銀行	東京都千代田区丸の内2丁目7番1号	20,364	3.98
明治安田生命保険相互会社 (常任代理人 資産管理サービス信託 銀行株式会社)	東京都千代田区丸の内2丁目1番1号 (東京都中央区晴海1丁目8番12号)	17,867	3.49
日本生命保険相互会社	東京都千代田区丸の内1丁目6番6号	17,000	3.32
ステート ストリート バンク アンド トラスト カンパニー 505223 (常任代理人 株式会社みずほ銀行決 済営業部)	P.O.BOX 351 BOSTON MASSACHUSETTS 02101 U.S.A. (東京都中央区月島4丁目16番13号)	16,616	3.25
日本トラスティ・サービス信託銀行 株式会社(信託口)	東京都中央区晴海1丁目8番11号	11,994	2.34
信越化学工業株式会社	東京都千代田区大手町2丁目6番1号	11,830	2.31
昭和商事株式会社	長野市大字中御所178番地2	11,820	2.31
あいおいニッセイ同和損害保険株式 会社 (常任代理人 日本マスタートラスト 信託銀行株式会社)	東京都渋谷区恵比寿1丁目28番1号 (東京都港区浜松町2丁目11番3号)	11,441	2.23
東京海上日動火災保険株式会社	東京都千代田区丸の内1丁目2番1号	9,598	1.87
日本マスタートラスト信託銀行株式 会社(信託口)	東京都港区浜松町2丁目11番3号	8,239	1.61
計		136,771	26.76

(注) 上記の日本トラスティ・サービス信託銀行株式会社(信託口)および日本マスタートラスト信託銀行株式会社(信託口)の所有株式は、当該銀行の信託業務に係るものであります。

(8) 【議決権の状況】

【発行済株式】

平成28年3月31日現在

区分	株式数(株)	議決権の数(個)	内容
無議決権株式			
議決権制限株式(自己株式等)			
議決権制限株式(その他)			
完全議決権株式(自己株式等)	(自己保有株式) 普通株式 4,415,000		株主としての権利内容に制限 のない、標準となる株式
完全議決権株式(その他)	普通株式 503,849,000	503,849	同上
単元未満株式	普通株式 2,839,411		同上
発行済株式総数	511,103,411		
総株主の議決権		503,849	

(注) 上記の「完全議決権株式(その他)」の「株式数」の欄には、株式会社証券保管振替機構名義の株式が6千株含まれております。また、「議決権の数」の欄に、同機構名義の完全議決権株式に係る議決権が6個含まれております。

【自己株式等】

平成28年3月31日現在

所有者の氏名 又は名称	所有者の住所	自己名義 所有株式数 (株)	他人名義 所有株式数 (株)	所有株式数 の合計 (株)	発行済株式 総数に対する 所有株式数 の割合(%)
(自己保有株式) 株式会社八十二銀行	長野市大字中御所字岡田 178番地8	4,415,000		4,415,000	0.86
計		4,415,000		4,415,000	0.86

(9) 【ストックオプション制度の内容】

平成20年6月25日の取締役会において決議されたもの

当該制度は、会社法に基づき株式報酬型ストックオプションとして、取締役に対して新株予約権を割当てることを、平成20年6月25日の取締役会において決議されたものであり、その内容は次のとおりであります。

決議年月日	平成20年6月25日
付与対象者の区分及び人数(名)	当行取締役9名
新株予約権の目的となる株式の種類	「(2)新株予約権等の状況」に記載しております。
株式の数(株)	同上
新株予約権の行使時の払込金額(円)	同上
新株予約権の行使期間	同上
新株予約権の行使の条件	同上
新株予約権の譲渡に関する事項	同上
代用払込みに関する事項	同上
組織再編成行為に伴う新株予約権の交付に関する事項	同上

平成21年6月24日の取締役会において決議されたもの

当該制度は、会社法に基づき株式報酬型ストックオプションとして、取締役に対して新株予約権を割当てることを、平成21年6月24日の取締役会において決議されたものであり、その内容は次のとおりであります。

決議年月日	平成21年6月24日
付与対象者の区分及び人数(名)	当行取締役8名
新株予約権の目的となる株式の種類	「(2)新株予約権等の状況」に記載しております。
株式の数(株)	同上
新株予約権の行使時の払込金額(円)	同上
新株予約権の行使期間	同上
新株予約権の行使の条件	同上
新株予約権の譲渡に関する事項	同上
代用払込みに関する事項	同上
組織再編成行為に伴う新株予約権の交付に関する事項	同上

平成22年6月24日の取締役会において決議されたもの

当該制度は、会社法に基づき株式報酬型ストックオプションとして、取締役に対して新株予約権を割当てることを、平成22年6月24日の取締役会において決議されたものであり、その内容は次のとおりであります。

決議年月日	平成22年6月24日
付与対象者の区分及び人数(名)	当行取締役8名
新株予約権の目的となる株式の種類	「(2)新株予約権等の状況」に記載しております。
株式の数(株)	同上
新株予約権の行使時の払込金額(円)	同上
新株予約権の行使期間	同上
新株予約権の行使の条件	同上
新株予約権の譲渡に関する事項	同上
代用払込みに関する事項	同上
組織再編成行為に伴う新株予約権の交付に関する事項	同上

平成23年6月24日の取締役会において決議されたもの

当該制度は、会社法に基づき株式報酬型ストックオプションとして、取締役に対して新株予約権を割当てることを、平成23年6月24日の取締役会において決議されたものであり、その内容は次のとおりであります。

決議年月日	平成23年6月24日
付与対象者の区分及び人数(名)	当行取締役8名
新株予約権の目的となる株式の種類	「(2)新株予約権等の状況」に記載しております。
株式の数(株)	同上
新株予約権の行使時の払込金額(円)	同上
新株予約権の行使期間	同上
新株予約権の行使の条件	同上
新株予約権の譲渡に関する事項	同上
代用払込みに関する事項	同上
組織再編成行為に伴う新株予約権の交付に関する事項	同上

平成24年6月22日の取締役会において決議されたもの

当該制度は、会社法に基づき株式報酬型ストックオプションとして、取締役に対して新株予約権を割当てることを、平成24年6月22日の取締役会において決議されたものであり、その内容は次のとおりであります。

決議年月日	平成24年6月22日
付与対象者の区分及び人数(名)	当行取締役8名
新株予約権の目的となる株式の種類	「(2)新株予約権等の状況」に記載しております。
株式の数(株)	同上
新株予約権の行使時の払込金額(円)	同上
新株予約権の行使期間	同上
新株予約権の行使の条件	同上
新株予約権の譲渡に関する事項	同上
代用払込みに関する事項	同上
組織再編成行為に伴う新株予約権の交付に関する事項	同上

平成25年6月21日の取締役会において決議されたもの

当該制度は、会社法に基づき株式報酬型ストックオプションとして、取締役に対して新株予約権を割当てることを、平成25年6月21日の取締役会において決議されたものであり、その内容は次のとおりであります。

決議年月日	平成25年6月21日
付与対象者の区分及び人数(名)	当行取締役7名
新株予約権の目的となる株式の種類	「(2)新株予約権等の状況」に記載しております。
株式の数(株)	同上
新株予約権の行使時の払込金額(円)	同上
新株予約権の行使期間	同上
新株予約権の行使の条件	同上
新株予約権の譲渡に関する事項	同上
代用払込みに関する事項	同上
組織再編成行為に伴う新株予約権の交付に関する事項	同上

平成26年6月20日の取締役会において決議されたもの

当該制度は、会社法に基づき株式報酬型ストックオプションとして、取締役に対して新株予約権を割当てることを、平成26年6月20日の取締役会において決議されたものであり、その内容は次のとおりであります。

決議年月日	平成26年6月20日
付与対象者の区分及び人数(名)	当行取締役8名
新株予約権の目的となる株式の種類	「(2)新株予約権等の状況」に記載しております。
株式の数(株)	同上
新株予約権の行使時の払込金額(円)	同上
新株予約権の行使期間	同上
新株予約権の行使の条件	同上
新株予約権の譲渡に関する事項	同上
代用払込みに関する事項	同上
組織再編成行為に伴う新株予約権の交付に関する事項	同上

平成27年6月19日の取締役会において決議されたもの

当該制度は、会社法に基づき株式報酬型ストックオプションとして、取締役に対して新株予約権を割当てることを、平成27年6月19日の取締役会において決議されたものであり、その内容は次のとおりであります。

決議年月日	平成27年6月19日
付与対象者の区分及び人数(名)	当行取締役8名
新株予約権の目的となる株式の種類	「(2)新株予約権等の状況」に記載しております。
株式の数(株)	同上
新株予約権の行使時の払込金額(円)	同上
新株予約権の行使期間	同上
新株予約権の行使の条件	同上
新株予約権の譲渡に関する事項	同上
代用払込みに関する事項	同上
組織再編成行為に伴う新株予約権の交付に関する事項	同上

平成28年6月24日の取締役会において決議されたもの

当該制度は、会社法に基づき株式報酬型ストックオプションとして、取締役に対して新株予約権を割当てることを、平成28年6月24日の取締役会において決議されたものであり、その内容は次のとおりであります。

決議年月日	平成28年6月24日
付与対象者の区分及び人数(名)	当行取締役8名
新株予約権の目的となる株式の種類	普通株式 単元株式数は100株であります。
株式の数(株)	150,000株(注1)
新株予約権の行使時の払込金額(円)	新株予約権の行使により発行または移転される株式1株当たりの金額を1円とし、これに付与株式数を乗じた金額とする。
新株予約権の行使期間	平成28年7月26日～平成53年7月25日
新株予約権の行使の条件	(注2)
新株予約権の譲渡に関する事項	譲渡による新株予約権の取得については、当行取締役会の承認を要するものとする。
代用払込みに関する事項	
組織再編成行為に伴う新株予約権の交付に関する事項	(注3)

(注) 1 新株予約権の目的となる株式の数

当行が当行普通株式の株式分割又は株式併合を行う場合、次の算式により付与株式数を調整するものとする。

調整後付与株式数 = 調整前付与株式数 × 分割・併合の比率

また、当行が合併、会社分割、株式交換又は株式移転（以下総称して「合併等」という。）を行う場合、株式の無償割当てを行う場合、その他上記の付与株式数の調整を必要とする場合には、合併等、株式の無償割当ての条件等を勘案のうえ、合理的な範囲内で付与株式数を調整することができる。ただし、以上までの調整により生じる1株未満の端数は切り捨てるものとする。

2 新株予約権の行使の条件

新株予約権者は、当行取締役の地位を喪失した日の翌日以降10日間に限り、新株予約権を行使することができる。

新株予約権者が死亡した場合は、相続人がこれを行使することができるものとする。かかる相続人による新株予約権の行使の条件は、下記 の契約に定めるところによる。

その他の条件については、取締役会決議に基づき、当行と新株予約権者との間で締結する「新株予約権割当契約」に定めるところによる。

3 組織再編成行為に伴う新株予約権の交付に関する事項

当行が合併（当行が合併により消滅する場合に限る。）、吸収分割、新設分割、株式交換又は株式移転（以上を総称して以下「組織再編行為」という。）をする場合において、組織再編行為の効力発生の時点において残存する募集新株予約権の新株予約権者に対し、それぞれの場合につき、会社法第236条第1項第8号のイからホまでに掲げる株式会社（以下「再編対象会社」という。）の新株予約権を以下の条件に基づきそれぞれ交付することとする。この場合において、募集新株予約権は消滅するものとする。ただし、以下の条件に沿って再編対象会社の新株予約権を交付する旨を、吸収合併契約、新設合併契約、吸収分割契約、新設分割計画、株式交換契約又は株式移転計画において定めた場合に限るものとする。

交付する再編対象会社の新株予約権の数

組織再編行為の効力発生の時点において残存する募集新株予約権の新株予約権者が保有する新株予約権の数と同一の数をそれぞれ交付するものとする。

新株予約権の目的である再編対象会社の株式の種類

再編対象会社の普通株式とする。

新株予約権の目的である再編対象会社の株式の数

組織再編行為の条件等を勘案のうえ、目的である株式数につき合理的な調整がなされた数とする。ただし、調整により生じる1株未満の端数は切り捨てる。

新株予約権の行使に際して出資される財産の価額

新株予約権の行使に際して出資される財産の価額は、組織再編行為の条件等を勘案のうえ、調整した再編後の行使価額に新株予約権の目的である株式の数を乗じて得られる金額とする。

新株予約権を行使することができる期間

前記「新株予約権の行使期間」欄に定める募集新株予約権を行使することができる期間の開始日と組織再編行為の効力発生日のうちいずれか遅い日から、同欄に定める募集新株予約権を行使することができる期間の満了日までとする。

譲渡による新株予約権の取得の制限

譲渡による新株予約権の取得については、再編対象会社の取締役会の決議による承認を要するものとする。

新株予約権の行使の条件

上記2に準じて決定する。

再編対象会社による新株予約権の取得事由
募集新株予約権の取り決めに準じて決定する。

2 【自己株式の取得等の状況】

【株式の種類等】

会社法第155条第3号及び第7号による普通株式の取得

(1) 【株主総会決議による取得の状況】

該当事項はありません。

(2) 【取締役会決議による取得の状況】

区 分	株式数(株)	価額の総額(円)
取締役会(平成27年11月13日)での決議状況 (取得期間 平成27年11月16日～平成28年1月29日)	4,000,000	3,000,000,000
当事業年度前における取得自己株式		
当事業年度における取得自己株式	4,000,000	2,937,882,000
残存決議株式の総数及び価額の総額		62,118,000
当事業年度の末日現在の未行使割合(%)		2.07
当期間における取得自己株式		
提出日現在の未行使割合(%)		2.07

(3) 【株主総会決議又は取締役会決議に基づかないものの内容】

区 分	株式数(株)	価額の総額(円)
当事業年度における取得自己株式	39,544	34,919,159
当期間における取得自己株式	170	85,376

(注) 当期間における取得自己株式には、平成28年6月1日から有価証券報告書提出日までの単元未満株式の買取りによる株式数は含めておりません。

(4) 【取得自己株式の処理状況及び保有状況】

区分	当事業年度		当期間	
	株式数(株)	処分価額の総額(円)	株式数(株)	処分価額の総額(円)
引き受ける者の募集を行った取得自己株式				
消却の処分を行った取得自己株式				
合併、株式交換、会社分割に係る移転を行った取得自己株式	9,234,000	7,751,637,616		
その他	143,677	75,444,672	178	88,071
保有自己株式数	4,415,783		4,415,775	

(注) 1 区分「その他」の当事業年度の内訳は、単元未満株式の買増請求(株式数2,177株、処分価額の総額1,874,172円)及び新株予約権の行使(株式数141,500株、処分価額の総額73,570,500円)による処分であります。また、当期間の内訳は、単元未満株式の買増請求による処分であります。

2 当期間における保有自己株式数には、平成28年6月1日から有価証券報告書提出日までの単元未満株式の買取り及び買増請求による売渡による株式数は含めておりません。

3 【配当政策】

【配当方針】

配当につきましては、1株当たりの配当の下限を5円とし、安定配当と自己株式取得による積極的な株主還元を行ってまいります。

当期末配当につきましては、上記方針に基づき、1株につき9円（年間配当では15円）といたしました。

当行の剰余金の配当は、中間配当および期末配当の年2回を基本的な方針としております。配当の決定機関は、中間配当は取締役会、期末配当は株主総会であります。

なお、当行は中間配当を行うことができる旨を定款で定めております。

また、内部留保資金の用途につきましては、将来に備え企業体質を強化するため活用して参ります。

（注）基準日が当事業年度に属する剰余金の配当は、以下のとおりであります。

決議年月日	配当金の総額（百万円）	1株当たり配当額（円）
平成27年11月13日取締役会決議	3,008	6.00
平成28年6月24日定時株主総会決議	4,560	9.00

4 【株価の推移】

(1) 【最近5年間の事業年度別最高・最低株価】

回次	第129期	第130期	第131期	第132期	第133期
決算年月	平成24年3月	平成25年3月	平成26年3月	平成27年3月	平成28年3月
最高(円)	504	574	700	938	997
最低(円)	395	356	496	537	465

（注）最高・最低株価は東京証券取引所市場第一部におけるものであります。

(2) 【最近6月間の月別最高・最低株価】

月別	平成27年10月	11月	12月	平成28年1月	2月	3月
最高(円)	862	832	756	747	659	549
最低(円)	790	740	703	624	465	483

（注）最高・最低株価は東京証券取引所市場第一部におけるものであります。

5 【役員の状況】

男性14名 女性1名 (役員のうち女性の比率6.6%)

役名	職名	氏名	生年月日	略歴	任期	所有株式数 (千株)
取締役会長 代表取締役		山 浦 愛 幸	昭和21年7月30日生	昭和44年4月 当行へ入行 平成元年2月 国際部副部長 平成元年6月 国際部副部長兼ロンドン駐在員事務所長 平成4年6月 上田支店副支店長 平成6年6月 県庁内支店長 平成8年6月 伊那支店長 平成10年6月 取締役 検査部長委嘱 平成11年6月 常務取締役 本店営業部長委嘱 平成13年6月 常務取締役 平成15年6月 専務取締役 平成17年6月 取締役頭取 平成25年6月 取締役会長(現職)	平成28年 6月から 2年	108
取締役頭取 代表取締役		湯 本 昭 一	昭和31年7月9日生	昭和55年4月 当行へ入行 平成12年6月 中野西支店長 平成14年6月 下諏訪支店長 平成16年6月 名古屋支店長 平成18年6月 金融市場部長 平成20年6月 執行役員金融市場部長 平成21年6月 常務執行役員本店営業部長 平成23年6月 常務取締役 平成25年6月 取締役頭取(現職)	平成27年 6月から 2年	49
取締役 副頭取 代表取締役		曲 淵 文 昭	昭和29年10月30日生	昭和53年4月 当行へ入行 平成12年2月 小布施支店長 平成14年3月 東京事務所長 平成16年6月 南松本支店長 平成18年6月 リスク統括部長 平成19年6月 執行役員本店営業部長 平成20年6月 常務執行役員本店営業部長 平成21年6月 常務取締役 平成23年6月 専務取締役 平成25年6月 取締役副頭取(現職)	平成27年 6月から 2年	53
常務取締役		小 池 輝 幸	昭和32年3月18日生	昭和54年4月 当行へ入行 平成13年6月 伊那北支店長 平成15年4月 岡谷東支店長 平成17年2月 大阪支店長 平成19年6月 融資統括部長 平成20年6月 執行役員融資統括部長 平成21年6月 執行役員融資部長 平成23年6月 常務執行役員東京営業部長 平成25年6月 常務取締役(現職)	平成27年 6月から 2年	25
常務取締役		浜 村 九 二 雄	昭和32年6月9日生	昭和55年4月 当行へ入行 平成14年2月 鼎支店長 平成16年4月 審査二部付 平成16年6月 融資部付 平成17年6月 融資部副部長 平成18年6月 松本営業部営業一部長 平成20年6月 東京営業部営業一部長 平成22年2月 小諸工リア小諸支店長 平成23年6月 執行役員融資部長 平成25年6月 執行役員企画部長 平成26年6月 常務取締役(現職)	平成28年 6月から 2年	11

役名	職名	氏名	生年月日	略歴	任期	所有株式数 (千株)
常務取締役		中村 孝	昭和33年12月10日生	昭和56年4月 当行へ入行 平成17年6月 飯田支店副支店長 平成19年6月 人事部副部長 平成21年6月 塩尻エリア塩尻支店長 平成23年6月 長野南部エリア篠ノ井支店長 平成25年6月 執行役員融資部長 平成27年6月 常務取締役（現職）	平成27年 6月から 2年	6
常務取締役	松本営業 部長	松下 正樹	昭和34年12月22日生	昭和57年4月 当行へ入行 平成16年2月 長野南支店長 平成18年2月 坂城支店長 平成20年6月 企画部長 平成23年6月 執行役員諏訪エリア諏訪支店長 平成25年6月 常務執行役員東京営業部長 平成26年6月 常務執行役員本店営業部長 平成27年6月 常務取締役 松本営業部長委嘱 （現職）	平成27年 6月から 2年	14
常務取締役		松田 好功	昭和33年9月11日生	昭和58年4月 当行へ入行 平成14年6月 長地支店長 平成17年2月 融資部付 平成19年6月 東京営業部営業二部長 平成21年6月 市場国際部長 平成23年6月 小諸エリア小諸支店長 平成24年6月 執行役員小諸エリア小諸支店長 平成25年6月 執行役員諏訪エリア諏訪支店長 平成27年6月 常務取締役（現職）	平成27年 6月から 2年	7
取締役		草間 三郎	昭和14年10月12日生	昭和38年4月 株式会社諏訪精工舎（現セイコー エプソン株式会社）へ入社 平成2年6月 同社取締役 平成6年6月 同社常務取締役 平成8年6月 同社専務取締役 平成9年4月 同社代表取締役副社長 平成13年4月 同社代表取締役社長 平成17年4月 同社代表取締役会長 平成19年6月 同社取締役会長 平成20年6月 同社相談役（平成26年6月退任） 平成25年6月 当行取締役（現職）	平成27年 6月から 2年	4
取締役		田下 佳代	昭和38年4月2日生	平成2年4月 弁護士登録 平成3年4月 宮澤法律事務所勤務 平成8年4月 田下法律事務所開設 平成19年10月 長野県人事委員会委員（現任） 平成26年4月 長野県弁護士会会長 （平成27年3月退任） 平成28年6月 当行取締役（現職）	平成28年 6月から 2年	
常勤監査役		宮下 浩	昭和32年2月8日生	昭和55年4月 当行へ入行 平成14年6月 あづみ松川支店長 平成17年2月 池袋支店長 平成19年6月 リスク統括部長 平成21年6月 須坂エリア須坂支店長 平成22年6月 執行役員須坂エリア須坂支店長 平成23年6月 常務執行役員本店営業部長 平成26年6月 常勤監査役（現職）	平成26年 6月から 4年	24

役名	職名	氏名	生年月日	略歴	任期	所有株式数 (千株)
常勤監査役		酒井 光一	昭和36年1月31日生	昭和59年4月 当行へ入行 平成16年2月 波田支店長 平成18年6月 東京事務所長 平成20年6月 県庁内支店長 平成23年6月 須坂エリア須坂支店長 平成25年6月 伊那エリア伊那支店長 平成26年6月 執行役員伊那エリア伊那支店長 平成27年6月 執行役員融資部長 平成28年6月 常勤監査役(現職)	平成28年 6月から 4年	36
監査役		門多 丈	昭和22年4月18日生	昭和46年7月 三菱商事株式会社入社 平成3年6月 Mitsubishi Corporation finance Plc. 代表取締役社長 平成9年5月 三菱商事株式会社 企業投資部長 平成11年4月 三菱商事証券株式会社 代表取締 役社長 平成14年1月 三菱商事株式会社 キャピタル マーケットユニットマネージャー 平成15年4月 同社理事 金融事業本部長 平成19年3月 同社金融事業本部長退任 平成19年4月 同社退社。株式会社カドタ・アン ド・カンパニー 代表取締役社長 (現職) 平成19年6月 当行監査役(現職)	平成27年 6月から 4年	30
監査役		和田 恭良	昭和26年6月17日生	昭和51年4月 長野県入庁 平成15年4月 同佐久地方事務所長 平成17年4月 社会福祉法人長野県社会福祉事業 団西駒郷所長 平成18年11月 長野県企画局長 平成20年4月 同社会部長 平成22年4月 同環境部長 平成22年9月 同副知事 平成27年4月 社会福祉法人長野県社会福祉事業 団理事長(現職) 平成27年6月 当行監査役(現職)	平成27年 6月から 4年	0
監査役		山沢 清人	昭和19年8月4日生	昭和55年4月 信州大学工学部助教授 平成5年10月 同工学部教授 平成21年10月 同学長(平成27年9月退任) 平成28年6月 当行監査役(現職)	平成28年 6月から 4年	
計						375

- (注) 1 取締役草間三郎および田下佳代は、会社法第2条第15号に定める社外取締役であります。
2 監査役門多丈および和田恭良並びに山沢清人は、会社法第2条第16号に定める社外監査役であります。
3 業務執行体制の強化および取締役会等経営意思決定機能の強化を目的として、執行役員制を導入しております。平成28年6月27日現在の執行役員は次のとおりであります。

常務執行役員(本店営業部長)	山崎 利 男
常務執行役員(東京営業部長)	佐藤 裕 一
執行役員(企画部長)	舟見 英 夫
執行役員(システム部長)	佐藤 宏 昭
執行役員(飯田エリア飯田支店長)	吉江 宗 雄
執行役員(支店支援部長)	間瀬 敏 彦
執行役員(上田支店長)	北澤 吉 美
執行役員(伊那エリア伊那支店長)	矢島 充 博
執行役員(諏訪エリア諏訪支店長兼上諏訪駅前支店長)	藤沢 晃
執行役員(監査部長)	百瀬 明 生
執行役員(高田支店長)	小林 豊 茂
執行役員(人事部長)	宮原 博 之

- (ア) 取締役および使用人の職務の執行が法令および定款に適合することを確保するための体制
- a 企業価値向上と企業市民としての社会的責任を果たすため、企業統治、企業倫理、情報開示等にかかる基本原則として「コーポレートガバナンス原則」を定め公表するとともに、法令および定款ならびに「コーポレートガバナンス原則」を遵守する。
 - b 取締役会は、取締役会規程に基づき適切な運営を行う。原則として毎月1回以上これを開催し、取締役間の意思疎通をはかるとともに相互に業務執行状況を監督し、適正な業務執行と法令違反行為の防止・抑制のための体制整備に努める。
 - c 「反社会的勢力に対する基本方針」を定め、社会良識を備えた企業市民としての行動規範を遵守し、反社会的勢力に対し、毅然とした態度で関係を遮断する。
 - d コンプライアンス方針規程にコンプライアンスに関する基本方針を定め、コンプライアンスマニュアルにコンプライアンス徹底のための行動基準を定めて当行に勤務する全ての者が遵守する。また、年度毎にコンプライアンス・プログラム（コンプライアンス徹底のための実践計画）を取締役会で決定し実施する。
 - e 法令違反その他コンプライアンス違反の未然防止や既に発生した事態への早期対応を目的とした社内報告体制および内部通報制度を整備し、その適正な運用を図る。
 - f 内部監査部署は、執行部門から独立した取締役会直属の組織として、内部監査を実施する。また、監査役は、監査役会規程および監査役監査基準に基づき、取締役の職務執行を監査する。
- (イ) 取締役の職務の執行に係る情報の保存および管理に関する体制
- a 取締役の職務執行に係る情報については、法令等の定めに基づいて文書等を保存・管理するほか、情報資産保護方針規程等の定めに基づき、適切な保存・管理を行う。
 - b 情報資産保護方針規程等に基づき情報資産の適切な安全対策を実施するとともに、新たな情報保存方法・媒体等への対応、漏洩防止対策の構築など、必要に応じて体制の見直しを図る。
- (ウ) 損失の危険の管理に関する規程その他の体制
- a 損失の危険の管理に関する規程その他の体制については、統合的リスク管理規程により損失発生リスクに応じた所管部署を定めるとともに、全てのリスクを総体的に捉え管理する部署を定め、統合的なりリスク管理を行う。
 - b リスクの顕在化、緊急事態等に対しては、統合的リスク管理規程・非常事態対策管理規程等に基づき、適切に対応する体制の維持・充実を図る。
 - c 新たな損失発生リスクを監視・抽出するとともに、不測の事態発生時における損害の拡大を最小限に止めるためのリスク管理体制の構築と運用に努める。
- (エ) 取締役の職務の執行が効率的に行われることを確保するための体制
- a 取締役の職務の執行が効率的に行われることを確保するため、取締役会を取締役会規程に基づき原則として毎月1回以上開催する。取締役会は、常務取締役以上で構成される経営会議に、全般的経営管理に関する事項および日常の執行業務で全般的調整を必要とする事項の協議・決定を権限委譲するとともに、当行の経営方針および経営戦略等に係る重要事項については、経営会議における事前審議を経て、取締役会において執行決定を行う。
 - b 取締役会の決定に基づく業務執行については、職制規程および職務権限規程等において業務分掌・執行権限等を定めるとともに、必要に応じてこれらの諸規程を見直し、効率的な業務執行体制を維持する。
- (オ) 当行および連結子会社等からなる企業集団における業務の適正を確保するための体制
- a 連結子会社を中心とするグループ法人の取締役等の職務の執行に係る事項の当行への報告については、当行が定めるグループ法人管理規程等において、報告事項・報告頻度等を定める。
 - b 連結子会社を中心とするグループ法人の損失の危険の管理については、当行が定める統合的リスク管理規程において、グループ法人に関わるリスクの所管部署を企画部および外部委託担当部署と定め、統合的に管理する。
 - c 連結子会社を中心とするグループ法人の取締役等の職務の執行が効率的に行われることを確保するため、グループ法人管理規程等において当行への協議事項を定めるとともに、決算・経営計画等の重要事項について、定期的に経営会議・取締役会等へ報告する体制を整備する。また、代表者連絡会議、事務連絡会議等を定期的で開催し、グループ法人との連携を図る。

- d 連結子会社を中心とするグループ法人の取締役等および使用人の職務の執行が法令および定款に適合することを確保するため、グループ法人管理規程等において、グループ法人が当行リスク管理関連規程に準じた規則を制定することを定める。また、グループ法人との個別契約等に基づく内部監査を実施するほか、財務報告に係る内部統制、監査役監査等により、グループ法人の業務の適切性を検証する。
- (カ) 監査役職務を補助すべき使用人の取締役からの独立性および当該使用人に対する指示の実効性に関する事項
- a 執行部門から独立した組織として、監査役会事務局を設置する。
- b 監査役職務を補助すべき使用人を、当行使用人のなかから監査役会事務局に配属する。
- c 監査役職務を補助すべき使用人は、他部署の使用人を兼務せず、取締役から独立して監査役の指示に基づき補助業務を行う。
- d 監査役職務を補助すべき使用人の人事異動、人事評価等については、監査役の同意を得るものとする。
- (キ) 当行の取締役および使用人ならびに連結子会社を中心とするグループ法人の取締役・監査役等および使用人、これらの者から報告を受けた者が当行の監査役に報告をするための体制、および報告をした者が当該報告をしたことを理由として不利な取扱いを受けないことを確保するための体制
- a 当行内部監査部署は、当行監査役に対し、内部監査の状況を定期的に報告する。また、当行統合的リスク管理部署は、当行監査役に対し、コンプライアンス、リスク管理等の状況を定期的に報告する。
- b 当行およびグループ法人の役職員は、法令等の違反行為等、または著しい損害を及ぼすおそれのある事実については、これを発見次第、コンプライアンスマニュアル等に定める方法により、当行コンプライアンス統括部署に対して報告する。また、当行コンプライアンス統括部署は、当行監査役に対して、当該事実を速やかに報告する。
- c 内部通報制度の受付担当部署は、内部通報の状況について、直ちに当行監査役に対して報告する。
- d 前項b.またはc.による報告をした者は、当該報告をしたことを理由として不利な扱いを受けないことをコンプライアンスマニュアルに明記し、プライバシーの保護に配慮し適切に運用する。
- (ク) 当行の監査役職務の執行について生ずる費用の前払または償還の手続その他の職務の執行について生ずる費用または債務の処理に係る方針に関する事項
- a 監査役がその職務の執行について、当行に対し、会社法に基づく費用の前払い等の請求をしたときは、当該費用等が当該監査役職務の執行に必要でないと認められた場合を除き、速やかに処理する。
- b 監査役会は、監査役職務の執行上必要と認められる費用について、あらかじめ予算を計上する。
- (ケ) その他、監査役監査が実効的に行われることを確保するための体制
- a 当行およびグループ法人の取締役および使用人は、監査役会が定める監査役監査基準に基づいて、当行監査役職務執行に必要な報告を行う。また、当行監査役から業務執行に関する事項について報告を求められたときは、速やかに適切な報告を行う。
- b 監査役は、取締役会その他の重要会議への出席、内部監査部署・会計監査人・グループ法人監査役との連携等を通じ、監査の実効性を確保する。
- c 監査役は、代表取締役と定期的に意見交換を行う。

(模式図)

リスク管理体制

平成28年6月27日現在

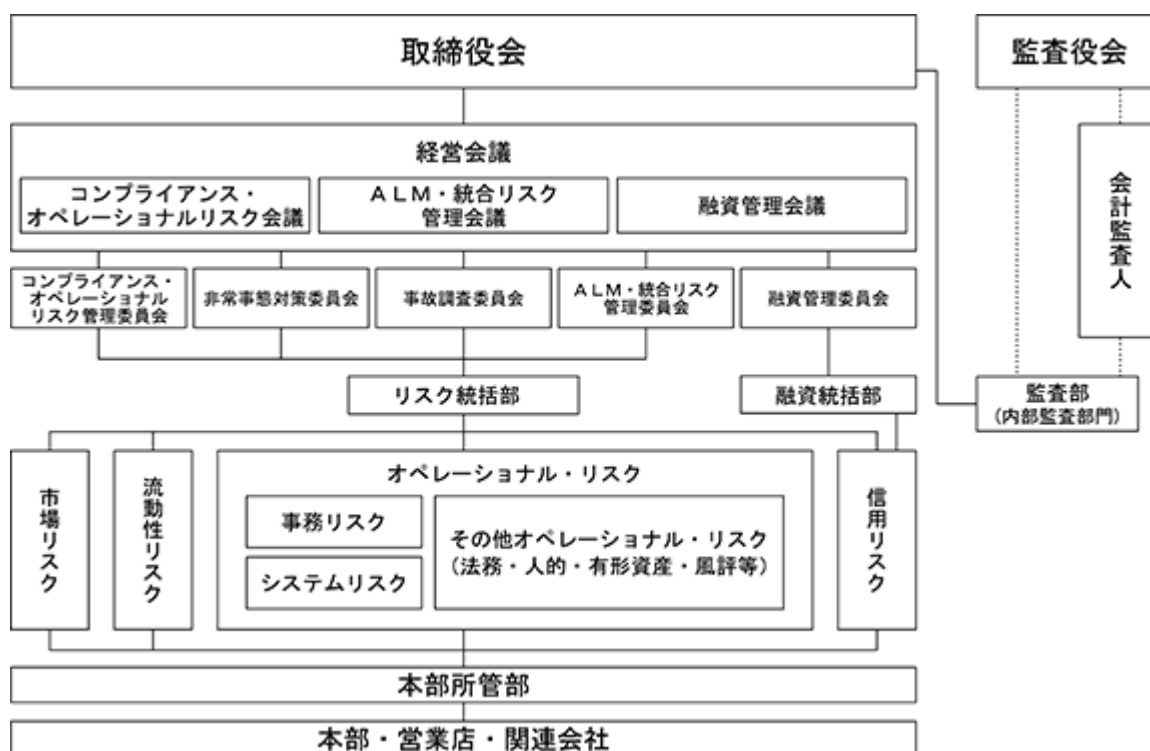

エ 責任限定契約の概要

当行は社外取締役および社外監査役との間において、会社法第423条第1項の賠償責任について、その職務を行うにつき善意でかつ重大な過失がないときは、会社法第425条第1項に定義される最低責任限度額をもって損害賠償責任の限度とする契約を締結しております。

内部監査および監査役監査の状況

ア 内部監査および監査役監査の組織、人員および手続き

内部監査部門は取締役会の直属組織とし、約40名体制としております。年度内部監査方針を取締役会で決定し、それに基づき内部監査に当たらせ、四半期毎に内部監査状況について取締役会にて報告を受けております。

取締役の業務執行を監査する機関として監査役を設置しており、監査役会は、社外監査役3名を含めた5名体制で構成しております。監査役会は、監査役会規程に基づき原則月1回開催しております。各監査役は取締役会に出席し、適切な提言・助言を行うことによって、厳正な監視を行っております。常勤監査役は経営会議に出席するとともに、取締役等の日常的な職務執行や内部統制の整備・運用状況などについて営業店往査等を含め諸問題を検証し、適切な提言・助言を行うことによって、厳正な監視を行っております。

また、代表取締役と定期的に会合を持ち、経営方針や対処すべき課題などについて意見交換を行っております。

イ 内部監査、監査役監査および会計監査の相互連携並びにこれらの監査と内部統制部門との関係

会計監査人には定期的または必要に応じて監査役会への出席・報告を求めています。

監査役監査を実施するにあたり、常勤監査役は、会計監査人との間で定期的にミーティングを実施しているほか、会計監査人監査への立会いを行っております。また、内部監査部門とは、同部門が毎月開催する内部監査報告会への出席、内部監査部門長等からの定期的聴取や内部監査部門監査への立会い等を通じ、随時情報交換を行っております。

監査役・内部監査部門・会計監査人は、概ね3ヶ月毎に三様ミーティングを実施し、十分な連携を確保しております。

社外取締役および社外監査役に関する事項

ア 社外取締役および社外監査役の員数

社外取締役2名、社外監査役3名を選任しております。

イ 社外取締役および社外監査役と当行との人的関係、資本的関係または取引関係その他の利害関係

(ア) 社外取締役

氏名	
草間 三郎	<p>当行とは一般預金者としての経常的な取引がありますが、当行の預金に占める取引の規模、性質等に照らして株主、投資者の判断に影響を及ぼすおそれはないと考えます。また、同氏は当行の株式を所有しており、その所有株式数は「5 役員の状況」の所有株式数の欄に記載のとおりであります。</p> <p>当行取引先であるセイコーエプソン株式会社の出身者で、同社とは預金、貸出金等の通常の取引および資本取引があります。また、公益財団法人サイトウ・キネン財団の理事長であり、同財団とは預金等の通常の取引があるほか、寄付を行っております。</p> <p>なお、上記の取引および寄付は、当行が公表している独立性判断基準を満たしております。</p>
田下 佳代	<p>当行とは一般預金者としての経常的な取引がありますが、当行の預金に占める取引の規模、性質等に照らして株主、投資者の判断に影響を及ぼすおそれはないと考えます。</p> <p>なお、上記の取引は、当行が公表している独立性判断基準を満たしております。</p> <p>当行連結子会社であるやまびこ債権回収株式会社において、債権管理回収業に関する特別措置法第5条第4項に定める常務に従事する取締役弁護士（非業務執行取締役）を務めておりますが、平成28年6月28日付で退任する予定であります。</p>

(イ) 社外監査役

氏名	
門多 丈	<p>当行とは一般預金者としての経常的な取引のほか、通常の貸出取引がありますが、当行の預金および貸出金に占める取引の規模、性質等に照らして株主、投資者の判断に影響を及ぼすおそれはないと考えます。なお取引の概要は「第5 経理の状況」1 [連結財務諸表等] [関連当事者情報]に記載しております。また、同氏は当行の株式を所有しており、その所有株式数は「5 役員の状況」の所有株式数の欄に記載のとおりであります。</p> <p>当行取引先である三菱商事株式会社の出身者で、同社とは預金、貸出金等の経常取引および資本取引があります。</p> <p>なお、上記の取引は、当行が公表している独立性判断基準を満たしております。</p>
和田 恭良	<p>当行とは一般預金者としての経常的な取引がありますが、当行の預金に占める取引の規模、性質等に照らして株主、投資者の判断に影響を及ぼすおそれはないと考えます。</p> <p>当行が指定金融機関を務める長野県庁の出身者であり、長野県とは公金の収納、支払の事務を取扱うほか、預貸金等の取引を行っております。また、当行取引先である社会福祉法人長野県社会福祉事業団の理事長であり、同法人とは預金等の経常取引があります。</p> <p>なお、上記の取引は、当行が公表している独立性判断基準を満たしております。</p>
山沢 清人	<p>当行とは一般預金者としての経常的な取引がありますが、当行の預金に占める取引の規模、性質等に照らして株主、投資者の判断に影響を及ぼすおそれはないと考えます。</p> <p>国立大学法人信州大学の出身者で、同法人とは預金、貸出金等の通常の取引があるほか、寄付を行っております。</p> <p>なお、上記の取引および寄付は、当行が公表している独立性判断基準を満たしております。</p>

ウ 社外取締役および社外監査役が企業統治において果たす機能および役割

氏名	
草間 三郎	当該取締役は、経営者としての長年の経験および幅広く高度な経営についての視点を経営の意思決定に反映させ、経営監督を強化する役割を担っております。
田下 佳代	弁護士としての高度な法律的専門知識および債権管理回収会社での取締役弁護士（非業務執行取締役）としての職務経験を活かし、経営監督機能の一層の強化が期待できると判断しております。
門多 丈	当該監査役は、コーポレートガバナンス、国際金融、企業投資に関する幅広い見識、経験から経営の監視に当たり、多くの助言を行っております。
和田 恭良	当該監査役は、地方行政に関する幅広い見識、経験から経営の監視に当たり、多くの助言を行っております。
山沢 清人	科学技術分野における高度な学識経験と大学運営、産学連携等に関する幅広い見識から経営の監視に当たり、経営の監査機能の一層の強化が期待できると判断しております。

エ 社外取締役および社外監査役を選任するための当行からの独立性に関する基準又は方針の内容

当行は、独立役員の資格を充たす社外役員を全て独立役員に指定しております。また、社外取締役候補者または社外監査役候補者の選任に当たっては、株式会社東京証券取引所が定める独立性基準を満たすことを前提としつつ、以下の「独立性判断基準」により判断しております。

<独立性判断基準>

当行における社外取締役候補者または社外監査役候補者は、原則として、現在または最近において以下のいずれの要件にも該当しない者とする。

- (1) 当行を主要な取引先とする者、またはその者が法人等である場合にはその業務執行者。
- (2) 当行の主要な取引先、またはその者が法人等である場合にはその業務執行者。
- (3) 当行から役員報酬以外に、多額の金銭その他の財産を得ているコンサルタント、会計専門家または法律専門家等。
- (4) 当行を主要な取引先とするコンサルティング事務所、会計事務所および法律事務所等の社員等。
- (5) 当行から、多額の寄付等を受ける者、またはその者が法人等である場合にはその業務執行者。
- (6) 当行の主要株主、またはその者が法人等である場合にはその業務執行者。
- (7) 次に掲げる者（重要でない者は除く）の近親者。
 - ・上記(1)～(6)に該当する者。
 - ・当行およびその子会社の取締役、監査役、執行役員および重要な使用人等。

上記用語の定義

最近	実質的に現在と同視できるような場合をいい、例えば、社外取締役または社外監査役として選任する株主総会の議案の内容が決定された時点において該当していた場合等を含む。
主要な取引先	直近事業年度の連結売上高（当行の場合は連結業務粗利益）の1%超を基準に判定する。なお、IFRS適用企業を対象とする場合は、収益（売上収益）の1%超を基準に判定する。
法人等	法人以外の団体を含む。
多額	過去3年平均で、年間1,000万円超。ただし、公益を目的とする事業を行う法人（「公益社団法人および公益財団法人の認定等に関する法律」に基づいて設立される法人に限る）に対する寄付の場合を除く。
近親者	二親等以内の親族。
重要でない者	会社の役員・部長クラスの者や会計事務所や法律事務所等に所属する者については公認会計士や弁護士などを「重要」な者とし、そうでない者を「重要でない者」とする。

オ 社外取締役および社外監査役の選任の状況に関する当行の考え方

企業経営のほか、法務、国際金融・企業投資、地方行政、科学技術等に関する専門的知見を有し、一般株主と利益相反の生じるおそれのない独立性を有する方を社外取締役および社外監査役に選任しております。

カ 社外取締役による監督および社外監査役による監査と内部監査、監査役監査および会計監査との相互連携並びに内部統制部門との関係

組織的かつ効率的な監査を実施するため、取締役の日常的な職務執行監査は主として常勤監査役がこれに当たり、客観的視点に立った取締役の職務執行監査は、主として社外監査役が独立の立場からこれに当たっております。

社外取締役は、取締役会に出席し、内部監査、監査役監査および会計監査の状況並びに内部統制部門からの統制状況に関する報告を受け、経営監督を行う役割を担っております。

社外監査役は、監査役会において、常勤監査役から内部監査、監査役監査および会計監査の状況並びに内部統制部門からの統制状況に関する報告を受け、適切な提言・助言を行っております。また、会計監査人の監査計画および年度監査実施状況に関しては、常勤監査役のほか社外監査役もミーティングに出席し、意見交換を行っております。

役員の報酬等の内容

当事業年度（自 平成27年4月1日 至 平成28年3月31日）

ア 提出会社の役員区分ごとの報酬等の総額、報酬等の種類別の総額及び対象となる役員の員数

役員区分	員数	報酬等の総額 (百万円)	報酬等の種類別の総額		
			基本報酬 (確定金額報酬)	業績連動型報酬	ストックオプション報酬
取締役	11	340	195	70	75
監査役	2	58	58		
社外役員	5	21	21		

(注) 員数には当事業年度に退任した取締役3名及び監査役1名を含めております。

イ 提出会社の役員ごとの連結報酬等の総額等

連結報酬等の総額が1億円以上である者が存在しないため、記載しておりません。

ウ 使用人兼務役員の使用人給与のうち、重要なもの

使用人兼務役員は存在しないため、該当ありません。

エ 役員の報酬等の額又はその算定方法の決定に関する方針

当行の取締役の報酬につきましては、確定金額報酬、業績連動型報酬、ストックオプション報酬の3つからなっております。

確定金額報酬は月額25百万円以内、業績連動型報酬は当期純利益を基準として支給すること、ストックオプション報酬額につきましては株式報酬型ストックオプションとし、新株予約権を年額100百万円以内の範囲で割り当てること株主総会で定められております。それぞれの報酬額の配分は取締役会の協議に基づき決定しております。

監査役の報酬につきましては、確定金額報酬からなっております。確定金額報酬額につきましては、月額8百万円以内とすることが株主総会で定められており、報酬額の配分は監査役の協議に基づき決定しております。

株式の保有状況

ア 当行の政策保有に関する方針

当行は、取引先の成長および地域経済の発展や、当行事業戦略の充実および経営戦略上の関係維持など、当行および取引先の中長期的な企業価値の維持・向上に資すると認められる場合には、政策株式を保有します。取
締

役会は、主要な政策保有株式についての中長期的な経済合理性や将来の見通しについて毎年報告を受け、これを
検証します。

イ 保有目的が純投資目的以外の目的である投資株式の銘柄数および貸借対照表計上額

銘柄数 272銘柄

貸借対照表計上額の合計額 264,651百万円

ウ 保有目的が純投資目的以外の目的である投資株式の保有区分、銘柄、株式数、貸借対照表計上額および保有目
的

(前事業年度)

貸借対照表計上額が資本金額の100分の1を超える銘柄は次のとおりであります。

(特定投資株式)

銘柄	株式数 (株)	貸借対照表 計上額 (百万円)	保有目的
信越化学工業株式会社	11,790,677	92,556	取引関係の維持・強化を目的に保有しております。
オリンパス株式会社	4,136,559	18,469	同上
三菱地所株式会社	5,541,678	15,444	同上
キッセイ薬品工業株式会社	2,570,320	9,638	同上
三菱電機株式会社	6,360,905	9,086	同上
セイコーエプソン株式会社	4,260,000	9,078	同上
東京海上ホールディングス 株式会社	1,954,390	8,869	発行会社グループとの総合的な取引維持拡大を図る ことを目的に保有しております。
株式会社三菱UFJ フィナンシャル・グループ	11,282,700	8,390	同上
三菱商事株式会社	3,343,220	8,092	取引関係の維持・強化を目的に保有しております。
株式会社セブン&アイ・ ホールディングス	1,395,170	7,049	同上
清水建設株式会社	7,290,490	5,927	同上
MS & ADインシュアランス グループ ホールディングス 株式会社	1,727,154	5,820	発行会社グループとの総合的な取引維持拡大を図る ことを目的に保有しております。
日本電産株式会社	705,446	5,634	取引関係の維持・強化を目的に保有しております。
イオン株式会社	3,427,530	4,520	同上
東海旅客鉄道株式会社	200,000	4,349	同上
小田急電鉄株式会社	3,375,372	4,134	同上
ダイキン工業株式会社	500,000	4,023	同上
ミネベア株式会社	2,000,770	3,797	同上
ホクト株式会社	1,588,951	3,554	同上
株式会社群馬銀行	4,283,689	3,478	経営戦略上の関係維持を目的に保有しております。
三井不動産株式会社	895,154	3,159	取引関係の維持・強化を目的に保有しております。
三菱重工業株式会社	4,200,300	2,781	同上
損保ジャパン日本興亜 ホールディングス株式会社	704,542	2,631	発行会社グループとの総合的な取引維持拡大を図る ことを目的に保有しております。
中部電力株式会社	1,823,901	2,615	取引関係の維持・強化を目的に保有しております。
株式会社竹内製作所	480,000	2,611	同上
株式会社常陽銀行	4,175,584	2,580	経営戦略上の関係維持を目的に保有しております。
富士重工業株式会社	620,028	2,474	取引関係の維持・強化を目的に保有しております。

銘柄	株式数 (株)	貸借対照表 計上額 (百万円)	保有目的
株式会社ヤマダ電機	4,880,200	2,415	取引関係の維持・強化を目的に保有しております。
株式会社京都銀行	1,830,000	2,303	経営戦略上の関係維持を目的に保有しております。
コア株式会社	1,832,400	2,142	取引関係の維持・強化を目的に保有しております。
三菱倉庫株式会社	1,090,397	2,044	同上
東日本旅客鉄道株式会社	200,000	1,928	同上
エア・ウォーター株式会社	878,000	1,885	同上
株式会社IHI	3,021,184	1,700	同上
新光電気工業株式会社	1,836,000	1,571	同上
住友商事株式会社	1,163,755	1,496	同上
JXホールディングス 株式会社	3,152,782	1,457	同上
日置電機株式会社	666,380	1,338	同上
東京急行電鉄株式会社	1,797,899	1,337	同上
日精樹脂工業株式会社	992,000	1,309	同上
養命酒製造株式会社	1,300,400	1,297	同上
サンケン電気株式会社	1,556,742	1,295	同上
株式会社セブン銀行	2,000,000	1,186	経営戦略上の関係維持を目的に保有しております。
京浜急行電鉄株式会社	1,200,000	1,153	取引関係の維持・強化を目的に保有しております。
株式会社三菱ケミカルホール ディングス	1,589,500	1,110	同上
北野建設株式会社	3,064,153	1,038	同上
株式会社有沢製作所	1,000,930	1,030	同上
日信工業株式会社	535,600	1,021	同上
株式会社マルイチ産商	1,107,560	1,000	同上
株式会社ミマキエンジニア リング	840,000	997	同上
T P R 株式会社	306,000	986	同上
三菱瓦斯化学株式会社	1,545,520	914	同上
三菱マテリアル株式会社	2,238,169	904	同上
株式会社鹿児島銀行	1,100,000	898	経営戦略上の関係維持を目的に保有しております。
株式会社ツムラ	291,500	866	取引関係の維持・強化を目的に保有しております。
東洋製罐グループホールディ ングス株式会社	482,005	849	同上
山洋電気株式会社	975,601	836	同上
シチズンホールディングス 株式会社	874,242	806	同上
日精エー・エス・ビー機械 株式会社	325,000	805	同上
東急不動産ホールディングス 株式会社	950,876	779	同上
長野計器株式会社	952,348	700	同上
日本曹達株式会社	1,000,000	698	同上
株式会社西武ホールディング ス	220,000	683	同上
株式会社山梨中央銀行	1,268,000	666	経営戦略上の関係維持を目的に保有しております。
サンデンホールディングス 株式会社	1,090,846	585	取引関係の維持・強化を目的に保有しております。
株式会社ツガミ	700,257	538	同上

(注) セイコーエプソン株式会社の株式数については、平成27年4月1日付をもって普通株式1株につき2株の割合で株式を分割しており、分割後の株式数で記載しております。

(みなし保有株式)

銘柄	株式数 (株)	貸借対照表 計上額 (百万円)	保有目的
信越化学工業株式会社	1,000,000	7,850	退職給付信託の信託財産として抛出し、議決権行使を指図する権限を有しております。
株式会社三菱UFJ フィナンシャル・グループ	7,000,000	5,205	同上
日本電産株式会社	400,000	3,194	同上
株式会社三菱ケミカル ホールディングス	2,562,500	1,790	同上
株式会社ダイセル	700,000	1,003	同上
株式会社日清製粉グループ 本社	532,400	752	同上

(注) 貸借対照表計上額の上位銘柄を選定する段階で、特定投資株式とみなし保有株式を合算しておりません。

(当事業年度)

貸借対照表計上額が資本金額の100分の1を超える銘柄は次のとおりであります。

(特定投資株式)

銘柄	株式数 (株)	貸借対照表 計上額 (百万円)	保有目的
信越化学工業株式会社	11,790,677	68,668	取引関係の維持・強化を目的に保有しております。
オリンパス株式会社	4,136,559	18,097	同上
三菱地所株式会社	5,541,678	11,584	同上
セイコーエプソン株式会社	4,260,000	7,744	同上
三菱電機株式会社	6,360,905	7,502	同上
東京海上ホールディングス 株式会社	1,954,390	7,426	発行会社グループとの総合的な取引維持拡大を図ることを目的に保有しております。
清水建設株式会社	7,290,490	6,955	取引関係の維持・強化を目的に保有しております。
株式会社セブン&アイ・ ホールディングス	1,395,170	6,685	同上
三菱商事株式会社	3,343,220	6,372	同上
キッセイ薬品工業株式会社	2,443,520	6,338	同上
株式会社三菱UFJ フィナンシャル・グループ	11,282,700	5,883	発行会社グループとの総合的な取引維持拡大を図ることを目的に保有しております。
イオン株式会社	3,427,530	5,573	取引関係の維持・強化を目的に保有しております。
日本電産株式会社	705,446	5,432	同上
MS & ADインシュアランス グループホールディングス 株式会社	1,727,154	5,416	発行会社グループとの総合的な取引維持拡大を図ることを目的に保有しております。
ダイキン工業株式会社	500,000	4,206	取引関係の維持・強化を目的に保有しております。
小田急電鉄株式会社	3,375,372	4,134	同上
東海旅客鉄道株式会社	200,000	3,981	同上
ホクト株式会社	1,588,951	3,537	同上
中部電力株式会社	1,823,901	2,866	同上
株式会社ヤマダ電機	4,880,200	2,596	同上
三井不動産株式会社	895,154	2,513	同上
富士重工業株式会社	620,028	2,464	同上
株式会社竹内製作所	1,440,000	2,338	同上
損保ジャパン日本興亜 ホールディングス株式会社	704,542	2,246	発行会社グループとの総合的な取引維持拡大を図ることを目的に保有しております。
株式会社群馬銀行	4,283,689	1,991	経営戦略上の関係維持を目的に保有しております。

銘柄	株式数 (株)	貸借対照表 計上額 (百万円)	保有目的
----	------------	-----------------------	------

東日本旅客鉄道株式会社	200,000	1,942	取引関係の維持・強化を目的に保有しております。
ミネベア株式会社	2,000,770	1,756	同上
東京急行電鉄株式会社	1,797,899	1,695	同上
日置電機株式会社	666,380	1,665	同上
三菱倉庫株式会社	1,090,397	1,611	同上
K O A 株式会社	1,832,400	1,526	同上
エア・ウォーター株式会社	878,000	1,462	同上
J X ホールディングス 株式会社	3,152,782	1,367	同上
株式会社京都銀行	1,830,000	1,343	経営戦略上の関係維持を目的に保有しております。
住友商事株式会社	1,163,755	1,301	取引関係の維持・強化を目的に保有しております。
養命酒製造株式会社	650,200	1,285	同上
株式会社常陽銀行	3,175,584	1,225	経営戦略上の関係維持を目的に保有しております。
京浜急行電鉄株式会社	1,200,000	1,188	取引関係の維持・強化を目的に保有しております。
新光電気工業株式会社	1,836,000	1,162	同上
東洋製罐グループホールディ ングス株式会社	482,005	1,016	同上
株式会社セブン銀行	2,000,000	960	経営戦略上の関係維持を目的に保有しております。
株式会社マルイチ産商	1,107,560	954	取引関係の維持・強化を目的に保有しております。
三菱瓦斯化学株式会社	1,545,520	936	同上
株式会社三菱ケミカルホール ディングス	1,589,500	933	同上
T P R 株式会社	306,000	903	同上
北野建設株式会社	3,064,153	836	同上
日信工業株式会社	535,600	811	同上
株式会社九州フィナンシャル グループ	1,221,000	792	経営戦略上の関係維持を目的に保有しております。
株式会社ツムラ	291,500	787	取引関係の維持・強化を目的に保有しております。
東急不動産ホールディングス 株式会社	950,876	726	同上
日精エー・エス・ビー機械 株式会社	325,000	722	同上
株式会社 I H I	3,021,184	719	同上
株式会社西武ホールディング ス	300,000	714	同上
三菱マテリアル株式会社	2,238,169	711	同上
日精樹脂工業株式会社	992,000	672	同上
株式会社島津製作所	332,750	587	同上
株式会社有沢製作所	1,000,930	575	同上
日本曹達株式会社	1,000,000	567	同上
株式会社ミマキエンジニアリ ング	840,000	560	同上
シチズンホールディングス 株式会社	874,242	557	同上
長野計器株式会社	842,348	543	同上
綿半ホールディングス株式会 社	400,000	542	同上
サンケン電気株式会社	1,556,742	526	同上
株式会社山梨中央銀行	1,268,000	523	経営戦略上の関係維持を目的に保有しております。

(みなし保有株式)

銘柄	株式数 (株)	貸借対照表 計上額 (百万円)	保有目的
信越化学工業株式会社	1,000,000	5,824	退職給付信託の信託財産として抛出し、議決権行使を指図する権限を有しております。

株式会社三菱UFJ フィナンシャル・グループ	7,000,000	3,650	同上
日本電産株式会社	400,000	3,080	同上
株式会社三菱ケミカル ホールディングス	2,562,500	1,505	同上
株式会社日清製粉グループ 本社	532,400	952	同上
株式会社ダイセル	350,000	538	同上

(注) 貸借対照表計上額の上位銘柄を選定する段階で、特定投資株式とみなし保有株式を合算しておりません。

ウ 保有目的が純投資目的である投資株式の貸借対照表計上額、受取配当金、売却損益及び評価損益

	前事業年度			
	貸借対照表計上額 (百万円)	受取配当金 (百万円)	売却損益 (百万円)	評価損益 (百万円)
上場株式	8,256	176	377	2,284
非上場株式	47	1		

	当事業年度			
	貸借対照表計上額 (百万円)	受取配当金 (百万円)	売却損益 (百万円)	評価損益 (百万円)
上場株式	6,987	154	1,128	1,431
非上場株式	46	1		

エ 当事業年度中に投資株式のうち、保有目的を純投資目的から純投資目的以外の目的に変更したものの該当ありません。

オ 当事業年度中に投資株式のうち、保有目的を純投資目的以外の目的から純投資目的に変更したものの

銘柄	株式数 (株)	貸借対照表 計上額 (百万円)
三菱重工業株式会社	4,200,300	1,756

会計監査の状況

当行は有限責任監査法人トーマツと監査契約を結び、会計監査を受けております。

当行の会計監査業務を執行した有限責任監査法人トーマツの公認会計士の氏名は以下のとおりです。

指定有限責任社員 業務執行社員 岸野 勝・矢野 浩一・小松 聡

当行の監査業務に係る補助者は、公認会計士5名、その他9名程度であります。

当行定款における定め概要

ア 取締役の定数

当行は、取締役を12名以内とする旨を定款に定めております。

イ 取締役の選任決議要件

当行は、取締役の選任決議について、株主総会において議決権を行使することができる株主の議決権の3分の1以上を有する株主が出席し、その議決権の過半数をもって行なう旨および累積投票によらないものとする旨を定款に定めております。

ウ 株主総会決議事項を取締役会で決議できるとした事項とその理由

(ア) 自己株式の取得

当行は、機動的な資本政策の遂行を可能とするため、会社法第165条第2項の規定により、取締役会の決議によって自己の株式が取得できる旨を定款に定めております。

(イ) 中間配当

当行は、会社法第454条第5項の規定により、取締役会の決議によって、毎年9月30日の最終の株主名簿に記載または記録された株主または登録株式質権者に対し中間配当を行なうことができる旨を定款に定めております。これは、株主への機動的な利益還元を行なうことを目的としております。

エ 株主総会の特別決議要件

当行は、会社法第309条第2項に定める株主総会の特別決議要件について、議決権を行使することができる株主の議決権の3分の1以上を有する株主が出席し、その議決権の3分の2以上をもって行なう旨を定款に定めております。これは、株主総会における特別決議の定足数を緩和することにより、株主総会の円滑な運営を行なうことを目的としております。

(2) 【監査報酬の内容等】

【監査公認会計士等に対する報酬の内容】

区分	前連結会計年度		当連結会計年度	
	監査証明業務に基づく報酬(百万円)	非監査業務に基づく報酬(百万円)	監査証明業務に基づく報酬(百万円)	非監査業務に基づく報酬(百万円)
提出会社	69	5	69	8
連結子会社	16	4	16	2
計	85	9	85	11

【その他重要な報酬の内容】

前連結会計年度

該当ありません。

当連結会計年度

該当ありません。

【監査公認会計士等の提出会社に対する非監査業務の内容】

前連結会計年度

当行が有限責任監査法人トーマツに対して報酬を支払っている非監査業務の内容は、法人営業担当者向け研修関連業務および海外活動に関する相談業務であります。

当連結会計年度

当行が有限責任監査法人トーマツに対して報酬を支払っている非監査業務の内容は、システムリスク管理態勢の外部評価業務、法人営業担当者向け研修関連業務および海外活動に関する相談業務であります。

【監査報酬の決定方針】

該当事項はありません。

第5 【経理の状況】

- 1 当行の連結財務諸表は、「連結財務諸表の用語、様式及び作成方法に関する規則」（昭和51年大蔵省令第28号。以下「連結財務諸表規則」という。）に基づいて作成しておりますが、資産及び負債の分類並びに収益及び費用の分類は、「銀行法施行規則」（昭和57年大蔵省令第10号）に準拠しております。
- 2 当行の財務諸表は、「財務諸表等の用語、様式及び作成方法に関する規則」（昭和38年大蔵省令第59号。以下「財務諸表等規則」という。）に基づいて作成しておりますが、資産及び負債の分類並びに収益及び費用の分類は、「銀行法施行規則」（昭和57年大蔵省令第10号）に準拠しております。
- 3 当行は、金融商品取引法第193条の2第1項の規定に基づき、連結会計年度（自平成27年4月1日 至平成28年3月31日）の連結財務諸表及び事業年度（自平成27年4月1日 至平成28年3月31日）の財務諸表について、有限責任監査法人トーマツの監査証明を受けております。
- 4 当行は、連結財務諸表等の適正性を確保するための特段の取組みを行っております。具体的には会計基準等の内容を適切に把握し、会計基準等の変更等についての確に対応することができる体制を整備するため、公益財団法人財務会計基準機構へ加入し、企業会計基準委員会等の行う研修に参加するほか、公表される企業会計基準等を随時参照しております。

1 【連結財務諸表等】

(1) 【連結財務諸表】

【連結貸借対照表】

(単位：百万円)

	前連結会計年度 (平成27年3月31日)	当連結会計年度 (平成28年3月31日)
資産の部		
現金預け金	339,266	439,755
コールローン及び買入手形	58,740	24,855
買入金銭債権	59,032	57,744
特定取引資産	17,696	11,912
金銭の信託	64,821	61,768
有価証券	1,2,8,12 2,740,758	1,2,8,12 2,680,298
貸出金	3,4,5,6,7,9 4,506,883	3,4,5,6,7,9 4,635,402
外国為替	7 21,657	7 22,529
リース債権及びリース投資資産	8 61,780	8 63,995
その他資産	8 96,012	8 129,193
有形固定資産	10,11 38,223	10,11 38,706
建物	10,880	12,578
土地	14,879	14,612
リース資産	125	91
建設仮勘定	1,823	292
その他の有形固定資産	10,513	11,132
無形固定資産	5,630	5,767
ソフトウェア	4,998	5,141
その他の無形固定資産	631	625
退職給付に係る資産	24,250	15,775
繰延税金資産	2,458	2,182
支払承諾見返	35,549	33,709
貸倒引当金	58,478	51,089
投資損失引当金	0	0
資産の部合計	8,014,284	8,172,508
負債の部		
預金	8 6,237,343	8 6,229,088
譲渡性預金	453,618	536,769
コールマネー及び売渡手形	8,588	125,103
債券貸借取引受入担保金	8 248,563	8 228,597
特定取引負債	6,282	4,406
借入金	8 88,024	8 87,066
外国為替	1,375	2,131
その他負債	154,871	166,483
退職給付に係る負債	11,854	12,476
睡眠預金払戻損失引当金	825	919
偶発損失引当金	1,308	1,331
特別法上の引当金	11	11
繰延税金負債	73,860	58,254
支払承諾	35,549	33,709
負債の部合計	7,322,076	7,486,350

(単位：百万円)

	前連結会計年度 (平成27年3月31日)	当連結会計年度 (平成28年3月31日)
純資産の部		
資本金	52,243	52,243
資本剰余金	29,674	34,516
利益剰余金	386,589	408,739
自己株式	5,015	3,153
株主資本合計	463,491	492,344
その他有価証券評価差額金	223,235	217,206
繰延ヘッジ損益	27,175	43,745
退職給付に係る調整累計額	2,420	4,153
その他の包括利益累計額合計	198,481	169,307
新株予約権	271	274
非支配株主持分	29,964	24,231
純資産の部合計	692,208	686,158
負債及び純資産の部合計	8,014,284	8,172,508

【連結損益計算書及び連結包括利益計算書】

【連結損益計算書】

(単位：百万円)

	前連結会計年度 (自 平成26年 4月 1日 至 平成27年 3月31日)	当連結会計年度 (自 平成27年 4月 1日 至 平成28年 3月31日)
経常収益	173,675	181,203
資金運用収益	86,682	87,387
貸出金利息	54,583	52,160
有価証券利息配当金	30,948	33,131
コールローン利息及び買入手形利息	156	217
預け金利息	244	468
その他の受入利息	749	1,410
信託報酬	2	2
役務取引等収益	22,199	21,696
特定取引収益	1,624	1,832
その他業務収益	41,297	52,539
その他経常収益	21,868	17,744
貸倒引当金戻入益	3,769	5,162
償却債権取立益	30	27
その他の経常収益	18,068	12,554
経常費用	125,805	132,180
資金調達費用	10,060	12,178
預金利息	2,749	3,486
譲渡性預金利息	587	556
コールマネー利息及び売渡手形利息	83	123
債券貸借取引支払利息	299	587
借入金利息	290	364
その他の支払利息	6,049	7,059
役務取引等費用	6,422	6,704
その他業務費用	30,330	42,745
営業経費	¹ 63,711	¹ 60,869
その他経常費用	15,280	9,682
その他の経常費用	² 15,280	² 9,682
経常利益	47,870	49,023
特別利益	64	1
固定資産処分益	64	1
特別損失	701	389
固定資産処分損	224	163
減損損失	62	225
金融商品取引責任準備金繰入額	1	
為替換算調整勘定取崩額	413	
税金等調整前当期純利益	47,233	48,635
法人税、住民税及び事業税	16,595	12,636
法人税等調整額	1,049	4,019
法人税等合計	17,645	16,656
当期純利益	29,587	31,979
非支配株主に帰属する当期純利益	2,402	1,807
親会社株主に帰属する当期純利益	27,185	30,171

【連結包括利益計算書】

(単位：百万円)

	前連結会計年度 (自 平成26年4月1日 至 平成27年3月31日)	当連結会計年度 (自 平成27年4月1日 至 平成28年3月31日)
当期純利益	29,587	31,979
その他の包括利益	1 74,366	1 29,883
その他有価証券評価差額金	86,517	6,439
繰延ヘッジ損益	16,831	16,570
為替換算調整勘定	413	
退職給付に係る調整額	4,267	6,873
包括利益	103,954	2,095
(内訳)		
親会社株主に係る包括利益	100,576	997
非支配株主に係る包括利益	3,378	1,097

【連結株主資本等変動計算書】

前連結会計年度(自 平成26年 4月 1日 至 平成27年 3月31日)

(単位：百万円)

	株主資本				
	資本金	資本剰余金	利益剰余金	自己株式	株主資本合計
当期首残高	52,243	29,674	367,343	7,179	442,081
会計方針の変更による累積的影響額			3,034		3,034
会計方針の変更を反映した当期首残高	52,243	29,674	370,378	7,179	445,116
当期変動額					
剰余金の配当			5,544		5,544
親会社株主に帰属する当期純利益			27,185		27,185
自己株式の取得				3,022	3,022
自己株式の処分			4	49	44
自己株式の消却			5,136	5,136	
連結範囲の変動			288		288
連結範囲の変動に伴う為替換算調整勘定の増減					
株主資本以外の項目の当期変動額（純額）					
当期変動額合計			16,211	2,163	18,374
当期末残高	52,243	29,674	386,589	5,015	463,491

	その他の包括利益累計額					新株予約権	非支配株主持分	純資産合計
	その他有価証券評価差額金	繰延ヘッジ損益	為替換算調整勘定	退職給付に係る調整累計額	その他の包括利益累計額合計			
当期首残高	137,540	10,343	413	1,693	125,090	233	26,646	594,052
会計方針の変更による累積的影響額							38	2,995
会計方針の変更を反映した当期首残高	137,540	10,343	413	1,693	125,090	233	26,607	597,048
当期変動額								
剰余金の配当								5,544
親会社株主に帰属する当期純利益								27,185
自己株式の取得								3,022
自己株式の処分								44
自己株式の消却								
連結範囲の変動								288
連結範囲の変動に伴う為替換算調整勘定の増減			413		413			413
株主資本以外の項目の当期変動額（純額）	85,695	16,831		4,113	72,977	37	3,356	76,371
当期変動額合計	85,695	16,831	413	4,113	73,390	37	3,356	95,160
当期末残高	223,235	27,175		2,420	198,481	271	29,964	692,208

当連結会計年度(自 平成27年 4月 1日 至 平成28年 3月31日)

(単位：百万円)

	株主資本				
	資本金	資本剰余金	利益剰余金	自己株式	株主資本合計
当期首残高	52,243	29,674	386,589	5,015	463,491
当期変動額					
剰余金の配当			8,022		8,022
親会社株主に帰属する当期純利益			30,171		30,171
株式交換による増加		4,150		2,255	6,405
自己株式の取得				2,972	2,972
自己株式の処分		691		2,579	3,271
株主資本以外の項目の当期変動額（純額）					
当期変動額合計		4,842	22,149	1,861	28,853
当期末残高	52,243	34,516	408,739	3,153	492,344

	その他の包括利益累計額					新株予約権	非支配株主持分	純資産合計
	その他有価証券評価差額金	繰延ヘッジ損益	為替換算調整勘定	退職給付に係る調整累計額	その他の包括利益累計額合計			
当期首残高	223,235	27,175		2,420	198,481	271	29,964	692,208
当期変動額								
剰余金の配当								8,022
親会社株主に帰属する当期純利益								30,171
株式交換による増加								6,405
自己株式の取得								2,972
自己株式の処分								3,271
株主資本以外の項目の当期変動額（純額）	6,029	16,570		6,574	29,174	2	5,732	34,903
当期変動額合計	6,029	16,570		6,574	29,174	2	5,732	6,050
当期末残高	217,206	43,745		4,153	169,307	274	24,231	686,158

【連結キャッシュ・フロー計算書】

(単位：百万円)

	前連結会計年度 (自 平成26年 4月 1日 至 平成27年 3月31日)	当連結会計年度 (自 平成27年 4月 1日 至 平成28年 3月31日)
営業活動によるキャッシュ・フロー		
税金等調整前当期純利益	47,233	48,635
減価償却費	5,653	5,558
減損損失	62	225
為替換算調整勘定取崩額	413	
貸倒引当金の増減()	8,457	7,389
投資損失引当金の増減額(は減少)	2	0
退職給付に係る資産の増減額(は増加)	7,521	8,475
退職給付に係る負債の増減額(は減少)	3,073	622
睡眠預金払戻損失引当金の増減()	124	94
偶発損失引当金の増減()	38	23
特別法上の引当金の増減額(は減少)	1	
資金運用収益	86,682	87,387
資金調達費用	10,060	12,178
有価証券関係損益()	6,684	8,009
金銭の信託の運用損益(は運用益)	248	161
為替差損益(は益)	28	14
固定資産処分損益(は益)	159	162
特定取引資産の純増()減	3,306	5,783
特定取引負債の純増減()	148	1,876
貸出金の純増()減	113,624	128,519
預金の純増減()	248,259	8,254
譲渡性預金の純増減()	75,332	83,151
借入金(劣後特約付借入金を除く)の純増減()	33,601	957
預け金(日銀預け金を除く)の純増()減	3,741	689
コールローン等の純増()減	41,191	35,172
コールマネー等の純増減()	10,627	116,514
債券貸借取引受入担保金の純増減()	123,293	19,966
外国為替(資産)の純増()減	3,502	871
外国為替(負債)の純増減()	311	756
リース債権及びリース投資資産の純増()減	1,376	2,214
資金運用による収入	88,823	90,364
資金調達による支出	10,131	12,174
その他	31,335	27,181
小計	97,912	103,458
法人税等の支払額	15,333	16,539
営業活動によるキャッシュ・フロー	82,578	86,918

(単位：百万円)

	前連結会計年度 (自 平成26年 4月 1日 至 平成27年 3月31日)	当連結会計年度 (自 平成27年 4月 1日 至 平成28年 3月31日)
投資活動によるキャッシュ・フロー		
有価証券の取得による支出	720,252	774,852
有価証券の売却による収入	329,279	541,631
有価証券の償還による収入	188,591	257,860
金銭の信託の増加による支出	72,740	56,508
金銭の信託の減少による収入	72,076	59,723
固定資産の取得による支出	7,845	7,599
固定資産の売却による収入	1,518	1,251
投資活動によるキャッシュ・フロー	209,372	21,506
財務活動によるキャッシュ・フロー		
自己株式の取得による支出	3,022	2,972
自己株式の売却による収入	0	3,783
配当金の支払額	5,544	8,022
非支配株主への配当金の支払額	21	21
財務活動によるキャッシュ・フロー	8,588	7,232
現金及び現金同等物に係る換算差額	28	14
現金及び現金同等物の増減額（ は減少）	135,353	101,178
現金及び現金同等物の期首残高	458,514	323,161
現金及び現金同等物の期末残高	1 323,161	1 424,339

【注記事項】

(連結財務諸表作成のための基本となる重要な事項)

1 連結の範囲に関する事項

(1) 連結子会社 10社

主要な連結子会社名は「第1 企業の概況 4 関係会社の状況」に記載しているため省略しました。

(2) 非連結子会社 6社

主要な会社名

有限会社こだまインベストメント

非連結子会社は、その資産、経常収益、当期純損益(持分に見合う額)、利益剰余金(持分に見合う額)及びその他の包括利益累計額(持分に見合う額)等からみて、連結の範囲から除いても企業集団の財政状態及び経営成績に関する合理的な判断を妨げない程度に重要性が乏しいため、連結の範囲から除外しております。

2 持分法の適用に関する事項

(1) 持分法適用の非連結子会社

該当ありません。

(2) 持分法適用の関連会社

該当ありません。

(3) 持分法非適用の非連結子会社 6社

主要な会社名

有限会社こだまインベストメント

(4) 持分法非適用の関連会社 1社

会社名

ALL信州観光活性化投資事業有限責任組合

持分法非適用の非連結子会社及び関連会社は、当期純損益(持分に見合う額)、利益剰余金(持分に見合う額)及びその他の包括利益累計額(持分に見合う額)等からみて、持分法の対象から除いても連結財務諸表に重要な影響を与えないため、持分法の対象から除いております。

3 連結子会社の事業年度等に関する事項

連結子会社の決算日は次のとおりであります。

3月末日 10社

4 会計方針に関する事項

(1) 特定取引資産・負債の評価基準及び収益・費用の計上基準

金利、通貨の価格、金融商品市場における相場その他の指標に係る短期的な変動、市場間の格差等を利用して利益を得る等の目的(以下「特定取引目的」という。)の取引については、取引の約定時点を基準とし、連結貸借対照表上「特定取引資産」及び「特定取引負債」に計上するとともに、当該取引からの損益を連結損益計算書上「特定取引収益」及び「特定取引費用」に計上しております。

特定取引資産及び特定取引負債の評価は、有価証券及び金銭債権等については連結決算日の時価により、スワップ・先物・オプション取引等の派生商品については連結決算日において決済したものとみなした額により行っております。

また、特定取引収益及び特定取引費用の損益計上は、当連結会計年度中の受払利息等に、有価証券及び金銭債権等については前連結会計年度末と当連結会計年度末における評価損益の増減額を、派生商品については前連結会計年度末と当連結会計年度末におけるみなし決済からの損益相当額の増減額を加えております。

(2) 有価証券の評価基準及び評価方法

(イ) 有価証券の評価は、満期保有目的の債券については移動平均法による償却原価法(定額法)、持分法非適用の非連結子会社株式及び関連会社株式については移動平均法による原価法、その他有価証券については原則として連結決算日の市場価格等に基づく時価法(売却原価は主として移動平均法により算定)、ただし時価を把握することが極めて困難と認められるものについては移動平均法による原価法により行っております。

なお、その他有価証券の評価差額については、全部純資産直入法により処理しております。

- (ロ) 金銭の信託において信託財産を構成している有価証券の評価は、上記(1)及び(2) (イ)と同じ方法により行っております。
- (3) デリバティブ取引の評価基準及び評価方法
デリバティブ取引(特定取引目的の取引を除く)の評価は、時価法により行っております。
- (4) 固定資産の減価償却の方法
(イ) 有形固定資産(リース資産を除く)
当行の有形固定資産は、定率法を採用しております。なお、主な耐用年数は次のとおりであります。
- | | |
|-----|--------|
| 建物 | 2年～50年 |
| その他 | 3年～20年 |
- 連結子会社の有形固定資産については、資産の見積耐用年数に基づき、主として定率法により償却しております。
- (ロ) 無形固定資産(リース資産を除く)
無形固定資産は、定額法により償却しております。なお、自社利用のソフトウェアについては、当行及び連結子会社で定める利用可能期間(5年)に基づいて償却しております。
- (ハ) リース資産
所有権移転外ファイナンス・リース取引に係る「有形固定資産」中のリース資産は、リース期間を耐用年数とした定額法により償却しております。なお、残存価額については、リース契約上に残価保証の取決めがあるものは当該残価保証額とし、それ以外のは零としております。
- (5) 貸倒引当金の計上基準
当行の貸倒引当金は、予め定めている償却・引当基準に則り、次のとおり計上しております。
- 破産、特別清算、手形交換所における取引停止処分等、法的・形式的な経営破綻の事実が発生している債務者(破綻先)に対する債権及び実質的に経営破綻に陥っている債務者(実質破綻先)に対する債権については、債権額から担保の処分可能見込額及び保証による回収可能見込額を控除し、その残額を計上しております。また、現状経営破綻の状況にはないが、今後経営破綻に陥る可能性が大きいと認められる債務者(破綻懸念先)に対する債権については、債権額から担保の処分可能見込額及び保証による回収可能見込額を控除し、その残額のうち、債務者の支払能力等を総合的に判断して必要と認める額を計上しております。
- 破綻懸念先及び貸出条件緩和債権等を有する債務者で与信額が一定額以上の大口債務者のうち、債権の元本の回収及び利息の受取りに係るキャッシュ・フローを合理的に見積もることができる債権については、当該キャッシュ・フローを貸出条件緩和実施前の約定利率で割引いた金額と債権の帳簿価額との差額を貸倒引当金とする方法(キャッシュ・フロー見積法)により計上しております。
- 上記以外の債権については、過去の一定期間における各々の貸倒実績から算出した貸倒実績率等に基づき計上しております。
- すべての債権は、資産の自己査定基準に基づき、営業関連部署の協力の下に資産査定部署が資産査定を実施しております。
- 連結子会社の貸倒引当金については、当行の償却・引当基準に準じて必要と認めた額を計上しております。
- (6) 投資損失引当金の計上基準
投資損失引当金は、投資等について将来発生する可能性のある損失を見積もり、必要と認める額を計上しております。
- (7) 睡眠預金払戻損失引当金の計上基準
睡眠預金払戻損失引当金は、一定の要件を満たし負債計上を中止するとともに利益計上を行った預金の預金者の払戻請求による支払いに備えるため、過去の払戻実績率等に基づく将来の払戻見込額を計上しております。
- (8) 偶発損失引当金の計上基準
偶発損失引当金は、信用保証協会の責任共有制度における負担金について、代位弁済等に基づく将来の負担金支払見込額を計上しております。
- (9) 特別法上の引当金の計上基準
特別法上の引当金は、金融商品取引法第46条の5に定める金融商品取引責任準備金であり、有価証券又はデリバティブ取引の事故による損失に備えるため、連結子会社が金融商品取引業等に関する内閣府令第175条の規定に定めるところにより算出した額を計上しております。

(10) 退職給付に係る会計処理の方法

退職給付債務の算定にあたり、退職給付見込額を当連結会計年度末までの期間に帰属させる方法については給付算定式基準によっております。また、数理計算上の差異の損益処理方法は次のとおりであります。

数理計算上の差異

各連結会計年度の発生時の従業員の平均残存勤務期間内の一定の年数（主として10年）による定額法により按分した額を、それぞれ発生の翌連結会計年度から損益処理

なお、一部の連結子会社は、退職給付に係る負債及び退職給付費用の計算に、退職一時金制度については、退職給付に係る期末自己都合要支給額を退職給付債務とし、企業年金制度については、直近の数理債務をもって退職給付債務とする方法を用いた簡便法を適用しております。

(11) 外貨建の資産及び負債の本邦通貨への換算基準

当行の外貨建資産・負債及び海外支店勘定は、主として連結決算日の為替相場による円換算額を付しております。

(12) リース取引の収益・費用の計上基準

ファイナンス・リース取引に係る収益・費用の計上基準については、リース契約期間の経過に応じて計上する方法によっております。

(13) 重要なヘッジ会計の方法

(イ) 金利リスク・ヘッジ

当行の金融資産・負債から生じる金利リスクに対するヘッジ会計の方法は、「銀行業における金融商品会計基準適用に関する会計上及び監査上の取扱い」（日本公認会計士協会業種別監査委員会報告第24号 平成14年2月13日。以下、「業種別監査委員会報告第24号」という。）に規定する繰延ヘッジによっております。ヘッジ有効性評価の方法については、相場変動を相殺するヘッジについて、ヘッジ対象となる預金・貸出金等とヘッジ手段である金利スワップ取引等を一定の期間毎にグルーピングのうえ特定し評価しております。また、キャッシュ・フローを固定するヘッジについては、ヘッジ対象とヘッジ手段の金利変動要素の相関関係の検証により有効性の評価をしております。

(ロ) 為替変動リスク・ヘッジ

当行の外貨建金融資産・負債から生じる為替変動リスクに対するヘッジ会計の方法は、「銀行業における外貨建取引等の会計処理に関する会計上及び監査上の取扱い」（日本公認会計士協会業種別監査委員会報告第25号 平成14年7月29日。以下、「業種別監査委員会報告第25号」という。）に規定する繰延ヘッジによっております。

繰延ヘッジの採用にあたっては、外貨建金銭債権債務等の為替変動リスクを減殺する目的で行う為替スワップ取引等をヘッジ手段として指定し、当該ヘッジ手段の残存期間を通じて、ヘッジ対象である外貨建金銭債権債務等に見合うヘッジ手段の外貨ポジション相当額が存在することを確認しております。

(ハ) 連結会社間取引等

デリバティブ取引のうち連結会社間及び特定取引勘定とそれ以外の勘定との間の内部取引については、ヘッジ手段として指定している金利スワップ取引及び通貨スワップ取引等に対して、業種別監査委員会報告第24号及び同第25号に基づき、恣意性を排除し厳格なヘッジ運営が可能と認められる対外カバー取引の基準に準拠した運営を行っているため、当該金利スワップ取引及び通貨スワップ取引等から生じる収益及び費用は消去せずに損益認識又は繰延処理を行っております。

なお、一部の資産・負債については、繰延ヘッジ、金利スワップの特例処理を行っております。

連結子会社は、金利スワップの特例処理を行っております。

(14) 連結キャッシュ・フロー計算書における資金の範囲

連結キャッシュ・フロー計算書における資金の範囲は、連結貸借対照表上の「現金預け金」のうち現金及び日本銀行への預け金であります。

(15) 消費税等の会計処理

当行及び連結子会社の消費税及び地方消費税の会計処理は、税抜方式によっております。

(会計方針の変更)

(「企業結合に関する会計基準」等の適用)

「企業結合に関する会計基準」(企業会計基準第21号 平成25年9月13日。以下、「企業結合会計基準」という。)、
「連結財務諸表に関する会計基準」(企業会計基準第22号 平成25年9月13日。以下、「連結会計基準」という。)
及び「事業分離等に関する会計基準」(企業会計基準第7号 平成25年9月13日。以下、「事業分離等会計基準」という。)等を、当連結会計年度から適用し、支配が継続している場合の子会社に対する当行の持分変動による差額を資本剰余金として計上するとともに、取得関連費用を発生した連結会計年度の費用として計上する方法に変更しております。また、当連結会計年度の期首以後実施される企業結合については、暫定的な会計処理の確定による取得原価の配分額の見直しを企業結合日の属する連結会計年度の連結財務諸表に反映させる方法に変更いたします。加えて、当期純利益等の表示の変更及び少数株主持分から非支配株主持分への表示の変更を行っております。当該表示の変更を反映させるため、前連結会計年度については、連結財務諸表の組替えを行っております。

企業結合会計基準等の適用については、企業結合会計基準第58-2項(4)、連結会計基準第44-5項(4)及び事業分離等会計基準第57-4項(4)に定める経過的な取扱いに従っており、当連結会計年度の期首時点から将来にわたって適用しております。

この結果、当連結会計年度の税金等調整前当期純利益は1,159百万円減少しております。また、当連結会計年度末の資本剰余金が1,159百万円増加しております。

(未適用の会計基準等)

「繰延税金資産の回収可能性に関する適用指針」(企業会計基準適用指針第26号 平成28年3月28日)

(1) 概要

本適用指針は、主に日本公認会計士協会 監査委員会報告第66号「繰延税金資産の回収可能性の判断に関する監査上の取扱い」において定められている繰延税金資産の回収可能性に関する指針について基本的にその内容を引き継いだ上で、一部見直しが行われたものです。

(2) 適用予定日

当行は、当該適用指針を平成28年4月1日に開始する連結会計年度の期首から適用する予定であります。

(3) 当該会計基準等の適用による影響

当該適用指針の適用による影響は、評価中であります。

(連結貸借対照表関係)

1 非連結子会社及び関連会社の株式又は出資金の総額

	前連結会計年度 (平成27年3月31日)	当連結会計年度 (平成28年3月31日)
株式	1,983百万円	3百万円
出資金	1,314百万円	1,133百万円

2 無担保の消費貸借契約(債券貸借取引)により貸し付けている有価証券が、「有価証券」中の国債に含まれておりますが、その金額は次のとおりであります。

	前連結会計年度 (平成27年3月31日)	当連結会計年度 (平成28年3月31日)
	73,073百万円	135,873百万円

3 貸出金のうち破綻先債権額及び延滞債権額は次のとおりであります。

	前連結会計年度 (平成27年3月31日)	当連結会計年度 (平成28年3月31日)
破綻先債権額	2,006百万円	4,192百万円
延滞債権額	93,047百万円	78,657百万円

なお、破綻先債権とは、元本又は利息の支払の遅延が相当期間継続していることその他の事由により元本又は利息の取立又は弁済の見込がないものとして未収利息を計上しなかった貸出金(貸倒償却を行った部分を除く。以下「未収利息不計上貸出金」という。)のうち、法人税法施行令(昭和40年政令第97号)第96条第1項第3号イからホまでに掲げる事由又は同項第4号に規定する事由が生じている貸出金であります。

また、延滞債権とは、未収利息不計上貸出金であって、破綻先債権及び債務者の経営再建又は支援を図ることを目的として利息の支払を猶予した貸出金以外の貸出金であります。

4 貸出金のうち3ヵ月以上延滞債権額は次のとおりであります。

	前連結会計年度 (平成27年3月31日)	当連結会計年度 (平成28年3月31日)
3ヵ月以上延滞債権額	211百万円	343百万円

なお、3ヵ月以上延滞債権とは、元本又は利息の支払が、約定支払日の翌日から3月以上遅延している貸出金で破綻先債権及び延滞債権に該当しないものであります。

5 貸出金のうち貸出条件緩和債権額は次のとおりであります。

	前連結会計年度 (平成27年3月31日)	当連結会計年度 (平成28年3月31日)
貸出条件緩和債権額	25,884百万円	27,228百万円

なお、貸出条件緩和債権とは、債務者の経営再建又は支援を図ることを目的として、金利の減免、利息の支払猶予、元本の返済猶予、債権放棄その他の債務者に有利となる取決めを行った貸出金で破綻先債権、延滞債権及び3ヵ月以上延滞債権に該当しないものであります。

6 破綻先債権額、延滞債権額、3ヵ月以上延滞債権額及び貸出条件緩和債権額の合計額は次のとおりであります。

	前連結会計年度 (平成27年3月31日)	当連結会計年度 (平成28年3月31日)
合計額	121,150百万円	110,422百万円

なお、上記3から6に掲げた債権額は、貸倒引当金控除前の金額であります。

7 手形割引は、「銀行業における金融商品会計基準適用に関する会計上及び監査上の取扱い」（日本公認会計士協会業種別監査委員会報告第24号 平成14年2月13日）に基づき金融取引として処理しております。これにより受け入れた商業手形及び買入外国為替等は、売却又は（再）担保という方法で自由に処分できる権利を有しておりますが、その額面金額は次のとおりであります。

	前連結会計年度 (平成27年3月31日)	当連結会計年度 (平成28年3月31日)
	20,930百万円	20,108百万円

8 担保に供している資産は次のとおりであります。

	前連結会計年度 (平成27年3月31日)	当連結会計年度 (平成28年3月31日)
担保に供している資産		
現金(その他資産)	400 百万円	400 百万円
有価証券	459,061 百万円	416,297 百万円
計	459,461 百万円	416,697 百万円
担保資産に対応する債務		
預金	49,495 百万円	50,882 百万円
債券貸借取引受入担保金	248,563 百万円	228,597 百万円

上記のほか、為替決済等の取引の担保あるいは先物取引証拠金等の代用等として、次のものを差し入れております。

	前連結会計年度 (平成27年3月31日)	当連結会計年度 (平成28年3月31日)
有価証券	75,418百万円	76,131百万円
現金(その他資産)	25百万円	25百万円
金融商品等差入担保金(その他資産)	34,688百万円	43,634百万円

借入金3,050百万円（前連結会計年度末は3,350百万円）の担保として、次のものを差し入れております。

	前連結会計年度 (平成27年3月31日)	当連結会計年度 (平成28年3月31日)
リース料債権	3,435百万円	3,124百万円

また、その他資産には先物取引差入証拠金及び保証金が含まれておりますが、その金額は次のとおりであります。

	前連結会計年度 (平成27年3月31日)	当連結会計年度 (平成28年3月31日)
先物取引差入証拠金	8百万円	151百万円
保証金	818百万円	808百万円

- 9 当座貸越契約及び貸付金に係るコミットメントライン契約は、顧客からの融資実行の申し出を受けた場合に、契約上規定された条件について違反がない限り、一定の限度額まで資金を貸付けることを約する契約であります。これらの契約に係る融資未実行残高は次のとおりであります。

	前連結会計年度 (平成27年3月31日)	当連結会計年度 (平成28年3月31日)
融資未実行残高	1,414,898百万円	1,430,416百万円
うち原契約期間が1年以内のもの	1,241,348百万円	1,269,182百万円

なお、これらの契約の多くは、融資実行されずに終了するものであるため、融資未実行残高そのものが必ずしも当行及び連結子会社の将来のキャッシュ・フローに影響を与えるものではありません。これらの契約の多くには、金融情勢の変化、債権の保全及びその他相当の事由があるときは、当行及び連結子会社が実行申し込みを受けた融資の拒絶又は契約極度額の減額をすることができる旨の条項が付けられております。また、契約時において必要に応じて不動産・有価証券等の担保を徴求するほか、契約後も定期的に予め定めている行内(社内)手続きに基づき顧客の業況等を把握し、必要に応じて契約の見直し、与信保全上の措置等を講じております。

- 10 有形固定資産の減価償却累計額

	前連結会計年度 (平成27年3月31日)	当連結会計年度 (平成28年3月31日)
減価償却累計額	68,995百万円	70,355百万円

- 11 有形固定資産の圧縮記帳額

	前連結会計年度 (平成27年3月31日)	当連結会計年度 (平成28年3月31日)
圧縮記帳額	8,384百万円	8,257百万円
(当該連結会計年度の圧縮記帳額)	(百万円)	(百万円)

- 12 「有価証券」中の社債のうち、有価証券の私募(金融商品取引法第2条第3項)による社債に対する保証債務の額

	前連結会計年度 (平成27年3月31日)	当連結会計年度 (平成28年3月31日)
	22,024百万円	21,034百万円

(連結損益計算書関係)

- 1 営業経費には、次のものを含んでおります。

	前連結会計年度 (自 平成26年4月1日 至 平成27年3月31日)	当連結会計年度 (自 平成27年4月1日 至 平成28年3月31日)
給料・手当	25,834百万円	25,660百万円

- 2 その他の経常費用には、次のものを含んでおります。

	前連結会計年度 (自 平成26年4月1日 至 平成27年3月31日)	当連結会計年度 (自 平成27年4月1日 至 平成28年3月31日)
金銭の信託運用損	13,315百万円	6,100百万円

(連結包括利益計算書関係)

1 その他の包括利益に係る組替調整額及び税効果額

(単位：百万円)

	前連結会計年度 (自 平成26年4月1日 至 平成27年3月31日)	当連結会計年度 (自 平成27年4月1日 至 平成28年3月31日)
その他有価証券評価差額金		
当期発生額	123,445	1,540
組替調整額	6,768	17,957
税効果調整前	116,676	16,417
税効果額	30,159	9,977
その他有価証券評価差額金	86,517	6,439
繰延ヘッジ損益		
当期発生額	29,080	37,858
組替調整額	5,123	14,994
税効果調整前	23,957	22,864
税効果額	7,125	6,294
繰延ヘッジ損益	16,831	16,570
為替換算調整勘定		
当期発生額		
組替調整額	413	
税効果調整前	413	
税効果額		
為替換算調整勘定	413	
退職給付に係る調整額		
当期発生額	5,898	9,746
組替調整額	509	205
税効果調整前	6,407	9,951
税効果額	2,139	3,078
退職給付に係る調整額	4,267	6,873
その他の包括利益合計	74,366	29,883

(連結株主資本等変動計算書関係)

前連結会計年度(自 平成26年4月1日 至 平成27年3月31日)

1 発行済株式の種類及び総数並びに自己株式の種類及び株式数に関する事項

(単位：千株)

	当連結会計年度 期首株式数	当連結会計年度 増加株式数	当連結会計年度 減少株式数	当連結会計年度末 株式数	摘要
発行済株式					
普通株式	521,103		10,000	511,103	(注) 1
自己株式					
普通株式	14,850	5,001	10,098	9,753	(注) 2

(注) 1 発行済株式の減少は自己株式の消却によるものであります。

2 自己株式の増加は、自己株式取得のための市場買付による4,967千株及び単元未満株式の買取請求による34千株であります。

自己株式の減少は、自己株式の消却による10,000千株、新株予約権の行使による98千株及び単元未満株式の買増請求による0千株であります。

2 新株予約権に関する事項

区分	新株予約権の内訳	新株予約権の目的となる株式の種類	新株予約権の目的となる株式の数 (株)			当連結会計年度末残高 (百万円)	摘要
			当連結会計年度期首	当連結会計年度			
				増加	減少		
当行	ストック・オプションとしての新株予約権					271	
合計						271	

3 配当に関する事項

(1) 当連結会計年度中の配当金支払額

(決議)	株式の種類	配当金の総額 (百万円)	1株当たり配当額 (円)	基準日	効力発生日
平成26年6月20日 定時株主総会	普通株式	3,037	6.00	平成26年3月31日	平成26年6月23日
平成26年11月7日 取締役会	普通株式	2,506	5.00	平成26年9月30日	平成26年12月8日

(2) 基準日が当連結会計年度に属する配当のうち、配当の効力発生日が当連結会計年度の末日後となるもの

(決議)	株式の種類	配当金の総額 (百万円)	配当の原資	1株当たり配当額 (円)	基準日	効力発生日
平成27年6月19日 定時株主総会	普通株式	5,013	利益剰余金	10.00	平成27年3月31日	平成27年6月22日

当連結会計年度 (自 平成27年4月1日 至 平成28年3月31日)

1 発行済株式の種類及び総数並びに自己株式の種類及び株式数に関する事項

(単位:千株)

	当連結会計年度期首株式数	当連結会計年度増加株式数	当連結会計年度減少株式数	当連結会計年度末株式数	摘要
発行済株式					
普通株式	511,103			511,103	
自己株式					
普通株式	9,753	4,039	9,377	4,415	(注)

(注) 自己株式の増加は、自己株式取得のための市場買付による4,000千株及び単元未満株式の買増請求による39千株であります。

自己株式の減少は、株式交換による4,374千株、連結子会社による処分4,860千株、新株予約権の行使による141千株及び単元未満株式の買増請求による2千株であります。

2 新株予約権に関する事項

区分	新株予約権の内訳	新株予約権の目的となる株式の種類	新株予約権の目的となる株式の数 (株)			当連結会計年度末残高 (百万円)	摘要
			当連結会計年度期首	当連結会計年度			
				増加	減少		
当行	ストック・オプションとしての新株予約権					274	
合計						274	

3 配当に関する事項

(1) 当連結会計年度中の配当金支払額

(決議)	株式の種類	配当金の総額 (百万円)	1株当たり配当額 (円)	基準日	効力発生日
平成27年6月19日 定時株主総会	普通株式	5,013	10.00	平成27年3月31日	平成27年6月22日
平成27年11月13日 取締役会	普通株式	3,008	6.00	平成27年9月30日	平成27年12月8日

(2) 基準日が当連結会計年度に属する配当のうち、配当の効力発生日が当連結会計年度の末日後となるもの

(決議)	株式の種類	配当金の総額 (百万円)	配当の 原資	1株当たり 配当額(円)	基準日	効力発生日
平成28年6月24日 定時株主総会	普通株式	4,560	利益 剰余金	9.00	平成28年3月31日	平成28年6月27日

(連結キャッシュ・フロー計算書関係)

1 現金及び現金同等物の期末残高と連結貸借対照表に掲記されている科目の金額との関係

	前連結会計年度 (自 平成26年4月1日 至 平成27年3月31日)	当連結会計年度 (自 平成27年4月1日 至 平成28年3月31日)
現金預け金勘定	339,266 百万円	439,755 百万円
預け金(日銀預け金を除く)	16,105 百万円	15,416 百万円
現金及び現金同等物	323,161 百万円	424,339 百万円

(リース取引関係)

1 ファイナンス・リース取引(貸手側)

(1) リース投資資産の内訳

(単位：百万円)

	前連結会計年度 (平成27年3月31日)	当連結会計年度 (平成28年3月31日)
リース料債権部分	58,407	59,799
見積残存価額部分	4,655	5,162
維持管理費用相当額	1,429	1,423
受取利息相当額	4,313	4,209
リース投資資産	57,319	59,327

(2) リース債権及びリース投資資産に係るリース料債権部分の連結決算日後の回収予定額

(単位：百万円)

	前連結会計年度 (平成27年3月31日)		当連結会計年度 (平成28年3月31日)	
	リース債権	リース投資資産	リース債権	リース投資資産
1年以内	1,266	18,231	1,547	18,475
1年超2年以内	1,104	14,683	1,266	14,758
2年超3年以内	842	10,954	835	11,387
3年超4年以内	537	7,615	445	7,736
4年超5年以内	276	4,043	226	4,484
5年超	480	2,878	387	2,958

2 オペレーティング・リース取引(貸手側)

オペレーティング・リース取引のうち解約不能のものに係る未経過リース料

(単位：百万円)

	前連結会計年度 (平成27年3月31日)	当連結会計年度 (平成28年3月31日)
1年内	2,638	2,841
1年超	3,101	3,475
合計	5,740	6,317

(金融商品関係)

1 金融商品の状況に関する事項

(1) 金融商品に対する取組方針

当行グループは、ローン事業及び投資商品の販売などの金融サービス事業を行っております。これらの事業を行うため、市場の状況や長短のバランスを調整して、預金及び短期金融市場によって資金調達を行っております。

このように、主として金利変動を伴う金融資産及び金融負債を有しているため、金利変動による不利な影響が生じないように、当行では、資産及び負債の総合的管理（以下「ALM」という。）をしており、その一環として、デリバティブ取引も行っております。

また、当行及び一部の連結子会社では、顧客販売に対応するため有価証券を売買目的で保有しております。

(2) 金融商品の内容及びそのリスク

貸出金

主として国内のお取引先に対する貸出金であり、お取引先の契約不履行によってもたらされる信用リスクに晒されております。貸出金は、ある特定の企業集団には集中しておりませんが、営業の基盤である長野県内のお取引先に対する比率は5割を超えており、長野県の経済環境の変化により信用リスクが増加する可能性があります。

有価証券

主に債券、株式、投資信託及び組合出資金であり、満期保有目的及びその他目的で保有しているほか、顧客販売に対応するため、一部の債券は売買目的で保有しております。これらは、それぞれ発行体の信用リスク及び金利の変動リスク、市場価格の変動リスク、為替リスク、流動性リスクに晒されております。

預金

お取引先から預かる預金であり、金利リスク、為替リスク、流動性リスクに晒されております。

デリバティブ

デリバティブ取引の利用目的は、お取引先への各種リスクヘッジ手段の提供、当行グループのALMにおけるヘッジ目的及び当行の収益増強のためであります。

デリバティブ取引には金利スワップ取引、金利キャップ取引及び通貨スワップ取引などがあります。当行では、これらをヘッジ手段として、ヘッジ対象である貸出金及び有価証券に関わる金利・為替の変動リスク等に対してヘッジ会計を適用しており、これらのヘッジ開始時から有効性判定時点までの期間において、ヘッジ対象とヘッジ手段の有効性を評価しております。

なお、ヘッジ目的のために取組むデリバティブ取引は、年度毎に定めるヘッジ方針に基づき実施しております。

当行グループが利用しているデリバティブ取引は、市場リスク及び信用リスクに晒されております。

(3) 金融商品に係るリスク管理体制

信用リスクの管理

当行グループは、信用リスク管理に係る規程類に従い、個別案件毎の審査、与信限度額による管理、問題債権への対応、定期的な債務者区分及び債務者格付の付与、貸出金ポートフォリオの管理などを実施しております。審査体制については、本部においては営業推進部門と審査部門を分離して各々の独立性を確保しながら相互を牽制する体制としており、営業店においては申込受付から最終決定までの間に多段階のチェックが行われる体制としております。その他の管理体制については、定期的に債務者区分及び債務者格付の見直しを実施し、問題債権の早期把握に努めるとともに、これらの結果を信用リスクの計量化・ポートフォリオ管理などに活用しております。

有価証券の発行体の信用リスクは、リスク統括部において、半期毎に与信先・取引種目毎に与信枠を設定し、その枠の中で取引を行う体制としております。

市場リスクの管理

当行グループは、市場リスク管理に係る規程類を定め、経営の健全性や収益性を確保するため市場リスクをコントロールしております。

ア 金利リスク・為替リスク・価格変動リスク

当行では、リスクとリターンのバランスを適切に保ち、リスクテイクを適正規模に調整するため、市場環境・経営体力等を勘案し、半期毎に市場リスク管理方針を決定しております。さらに、市場リスク管理方針に基づいて取引の種類・お取引先毎に取扱うことのできるリスクの最大量・損失の限度等を経営会議の承認により定めております。必要に応じて各取引種目別の投資限度額又は保有限度額、評価損限度額等のほか、アラームポイントを設定し、市場リスク量や損失額を一定の範囲に抑える管理運営を行っております。各取引担当部署は定められた限度の範囲で業務遂行するほか、リスクの状況を毎日担当役員に報告し、迅速で適切な対応を実践しております。

一方、業務管理面では、取引を執行する部署（フロントオフィス）と当該取引にかかる事務処理部署（バックオフィス）を明確に分離し、さらにリスクを統制・管理する部署（ミドルオフィス）を設置し、相互に牽制する体制となっております。

(ア) 金利リスクの管理

金利変動による経済価値増減はバリュー・アット・リスク（以下「VaR」という。）により、ギャップ分析等による金利の変動リスクはALMにより管理しており、「ALM・統合リスク管理会議」において実施状況を把握・確認し、対応等を協議しております。なお、ALMにより金利の変動リスクをヘッジするための金利スワップ及び金利キャップ等のデリバティブ取引を行っております。

(イ) 為替リスクの管理

為替変動による経済価値増減はVaRにより管理しております。また、過度な為替リスクを回避するため、市場リスク管理方針に持ち高の上限を定めております。

(ウ) 価格変動リスクの管理

当行では、価格変動による経済価値増減はVaRにより計測し管理しております。なお、取締役会において、自己資本や市場環境等を勘案して半年毎のVaRによるリスク限度額を決定し、その限度額を遵守しております。一部の連結子会社では、保有する有価証券の時価を取締役会等へ定期的に報告しリスクを管理しております。

イ デリバティブ取引

当行では、デリバティブ取引を管理する規程類を制定して、連結子会社の行うデリバティブ取引を含め、一体的にリスクを管理しております。また、デリバティブ全体のポジション額、時価評価額、市場リスク量等は担当役員及び「ALM・統合リスク管理会議」等へ定期的に報告しリスクを管理しております。

デリバティブ取引のリスク管理は、リスクを統制・管理する部署（ミドルオフィス）が取引を執行する部署（フロントオフィス）から独立して実施し、牽制が働く体制を構築しております。

ウ 市場リスクに係る定量的情報

当行では、リスク管理上、原則全ての金融商品について市場リスクに関する定量的分析を行っており、主としてVaRを利用しております。VaRの算定にあたってはヒストリカル・シミュレーション法（信頼区間99.9%、観測期間 1,250日）を採用しております。保有期間については、商品のポジション解消期間などを考慮して適切な期間を設定しており、トレーディング目的の金融商品は10日、トレーディング目的以外の金融商品（バンキング業務に係る金融商品）のうち政策投資目的の商品は240日、それ以外の商品は主に120日としております。

平成28年3月31日（当連結会計年度末日）現在で当行のトレーディング目的の市場リスク量（損失額の推計値）は、総額で167百万円（前連結会計年度末は64百万円）、トレーディング目的以外の市場リスク量（損失額の推計値）は、総額で195,852百万円（前連結会計年度末は223,808百万円）であります。なお、市場リスク量の総額は部門別の各市場リスク量を単純合算した合計で、市場リスクに係るリスク変数間の相関は考慮しておりません。

VaRの算定にあたって、預貸金の金利リスクについては、流動性預金のうち、引き出されることなく長期間滞留する預金をコア預金として、内部モデルにより最長10年の満期に振り分け、金利リスクを認識しております。また、非上場株式など時価を把握することが極めて困難と認められる金融商品についても、各資産のインデックスの変動を用いて価格変動リスクを認識しております。

当行では、モデルが算出するVaRと仮想損益（リスク量計測時点のポートフォリオを固定した場合に保有期間後に発生したと想定される損益）を比較するバックテストを実行しております。実施したバックテストの結果、使用する計測モデルは十分な精度により市場リスクを捕捉しているものと考えております。ただし、VaRは過去の相場変動をベースに統計的に算出した一定の発生確率での市場リスク量を計測しており、通常では考えられないほど市場環境が激変する状況下におけるリスクは捕捉できない場合があります。

流動性リスクの管理

当行グループは、ALMを通じて資金調達手段の多様化、市場環境を考慮した長短の調達バランスの調整などによって、流動性リスクを管理しております。

(4) 金融商品の時価等に関する事項についての補足説明

金融商品の時価には、市場価格に基づく価額のほか、市場価格がない場合には合理的に算定された価額が含まれております。当該価額の算定においては一定の前提条件等を採用しているため、異なる前提条件等によった場合、当該価額が異なることもあります。

2 金融商品の時価等に関する事項

連結貸借対照表計上額、時価及びこれらの差額は、次のとおりであります。なお、時価を把握することが極めて困難と認められる非上場株式等は、次表には含めておりません((注2)参照)。

前連結会計年度(平成27年3月31日)

(単位:百万円)

	連結貸借対照表 計上額	時 価	差 額
(1) 現金預け金	339,266	339,266	
(2) 有価証券			
満期保有目的の債券	5,452	5,461	9
その他有価証券	2,711,727	2,711,727	
(3) 貸出金	4,506,883		
貸倒引当金(*1)	49,748		
	4,457,135	4,505,680	48,545
資産計	7,513,582	7,562,137	48,554
(1) 預金(*2)	(6,237,343)	(6,237,654)	(311)
(2) 譲渡性預金(*2)	(453,618)	(453,618)	()
(3) コールマネー及び売渡手形(*2)	(8,588)	(8,588)	()
(4) 債券貸借取引受入担保金(*2)	(248,563)	(248,563)	()
(5) 借入金(*2)	(88,024)	(88,030)	(6)
負債計(*2)	(7,036,139)	(7,036,456)	(317)
デリバティブ取引(*3)			
ヘッジ会計が適用されていないもの	546	546	
ヘッジ会計が適用されているもの	(40,933)	(40,933)	()
デリバティブ取引計	(40,386)	(40,386)	()

(*1) 貸出金に対応する一般貸倒引当金(21,928百万円)及び個別貸倒引当金(27,819百万円)を控除しております。

(*2) 負債に計上されているものについては、()で表示しております。

(*3) 特定取引資産・負債及びその他資産・負債に計上しているデリバティブ取引を一括して表示しております。デリバティブ取引によって生じた正味の債権・債務は純額で表示しており、合計で正味の債務となる項目については、()で表示しております。

当連結会計年度（平成28年3月31日）

（単位：百万円）

	連結貸借対照表 計上額	時 価	差 額
(1) 現金預け金	439,755	439,755	
(2) 有価証券			
満期保有目的の債券	3,200	3,210	10
その他有価証券	2,654,858	2,654,858	
(3) 貸出金	4,635,402		
貸倒引当金（*1）	43,218		
	4,592,184	4,662,295	70,110
資産計	7,689,999	7,760,119	70,120
(1) 預金（*2）	(6,229,088)	(6,229,537)	(449)
(2) 譲渡性預金（*2）	(536,769)	(536,779)	(9)
(3) コールマネー及び売渡手形（*2）	(125,103)	(125,103)	()
(4) 債券貸借取引受入担保金（*2）	(228,597)	(228,597)	()
(5) 借入金（*2）	(87,066)	(87,073)	(6)
負債計（*2）	(7,206,626)	(7,207,091)	(464)
デリバティブ取引（*3）			
ヘッジ会計が適用されていないもの	540	540	
ヘッジ会計が適用されているもの	(63,969)	(63,969)	()
デリバティブ取引計	(63,428)	(63,428)	()

（*1） 貸出金に対応する一般貸倒引当金(24,855百万円)及び個別貸倒引当金(18,363百万円)を控除しております。

（*2） 負債に計上されているものについては、()で表示しております。

（*3） 特定取引資産・負債及びその他資産・負債に計上しているデリバティブ取引を一括して表示しております。
デリバティブ取引によって生じた正味の債権・債務は純額で表示しており、合計で正味の債務となる項目については、()で表示しております。

（注1）金融商品の時価の算定方法

資 産

(1) 現金預け金

満期のない預け金については、時価は帳簿価額と近似していることから、当該帳簿価額を時価としております。
満期のある預け金についても、約定期間が短期間（1年以内）であり、時価は帳簿価額と近似していることから、当該帳簿価額を時価としております。

(2) 有価証券

株式は取引所の価格、債券は取引所の価格又は取引金融機関から提示された価格を時価としております。投資信託は、公表されている基準価格を時価としております。

保証付私募債は、内部格付及び期間に基づく区分ごとに、元利金の合計額を市場金利に内部格付等に応じたスプレッドを加味した利率で割り引いて時価を算定しております。

なお、保有目的ごとの有価証券に関する注記事項については「(有価証券関係)」に記載しております。

(3) 貸出金

貸出金のうち、変動金利によるものは、短期間で市場金利を反映するため、貸出先の信用状態が実行後大きく異なっていない限り、時価は帳簿価額と近似していることから、当該帳簿価額を時価としております。固定金利によるもので事業性貸出金は、貸出金の種類、内部格付及び期間に基づく区分ごとに、元利金の合計額を市場金利に内部格付等に応じたスプレッドを加味した利率で割り引いて時価を算定しております。固定金利によるもので非事業性貸出金は、商品別、期間ごとに元利金の合計額を同様の新規貸出を行った場合に想定される適用利率で割り引いて時価を算定しております。なお、約定期間が短期間（1年以内）のものは、時価は帳簿価額と近似していることから、当該帳簿価額を時価としております。

また、破綻先、実質破綻先及び破綻懸念先に対する債権等については、見積将来キャッシュ・フローの現在価値又は担保及び保証による回収見込額等に基づいて貸倒見積高を算定しているため、時価は連結決算日における連結貸借対照表上の債権等計上額から貸倒引当金計上額を控除した金額に近似していることから、当該価額を時価としております。

貸出金のうち、当該貸出を担保資産の範囲内に限るなどの特性により、返済期限を設けていないものについては、返済見込期間及び金利条件等から、時価は帳簿価額に近似しているものと想定されるため、帳簿価額を時価としております。

負債

(1) 預金、及び(2)譲渡性預金

要求払預金については、連結決算日に要求された場合の支払額(帳簿価額)を時価とみなしております。また、定期預金及び譲渡性預金の時価は、一定の期間ごとに区分して、将来キャッシュ・フローを割り引いて現在価値を算定しております。その割引率は、新規に預金を受け入れる際に使用する利率を用いております。なお、預入期間が短期間(1年以内)のものは、時価は帳簿価額と近似していることから、当該帳簿価額を時価としております。

(3) コールマネー及び売渡手形

コールマネー及び売渡手形については、約定期間が短期間(1年以内)であり、時価は帳簿価額と近似していることから、当該帳簿価額を時価としております。

(4) 債券貸借取引受入担保金

債券貸借取引受入担保金については、約定期間が短期間(1年以内)であり、時価は帳簿価額と近似していることから、当該帳簿価額を時価としております。

(5) 借入金

借入金のうち、変動金利によるものは、短期間で市場金利を反映し、また、当行及び連結子会社の信用状態は実行後大きく異なっていないことから、時価は帳簿価額と近似していると考えられるため、当該帳簿価額を時価としております。固定金利によるものは、一定の期間ごとに区分した当該借入金の元利金の合計額(金利スワップの特例処理の対象とされた借入金については、その金利スワップのレートによる元利金の合計額)を同様の借入において想定される利率で割り引いて現在価値を算定しております。なお、約定期間が短期間(1年以内)のものは、時価は帳簿価額と近似していることから、当該帳簿価額を時価としております。

デリバティブ取引

デリバティブ取引については、「(デリバティブ取引関係)」に記載しております。

(注2) 時価を把握することが極めて困難と認められる金融商品の連結貸借対照表計上額は次のとおりであり、金融商品の時価情報の「資産(2) 其他有価証券」には含まれておりません。

(単位:百万円)

区分	前連結会計年度 (平成27年3月31日)	当連結会計年度 (平成28年3月31日)
非上場株式(*1)	9,447	9,424
組合出資金等(*2)	10,833	11,679
合計	20,280	21,103

(*1) 非上場株式については、市場価格がなく、時価を把握することが極めて困難と認められることから時価開示の対象とはしておりません。

(*2) 組合出資金等のうち、組合財産が非上場株式など時価を把握することが極めて困難と認められるもので構成されているものについては、時価開示の対象とはしておりません。

(注3) 金銭債権及び満期のある有価証券の連結決算日後の償還予定額
前連結会計年度(平成27年3月31日)

(単位:百万円)

	1年以内	1年超 3年以内	3年超 5年以内	5年超 7年以内	7年超 10年以内	10年超
預け金	247,428					
有価証券(*1)	226,355	296,266	443,825	375,641	204,503	555,451
満期保有目的の債券	2,250	3,000	100		100	
うち国債	2,250	3,000	100		100	
其他有価証券のうち満期があるもの	224,105	293,266	443,725	375,641	204,403	555,451
うち国債	113,000	170,500	232,500	205,100	94,000	501,500
地方債	4,951	14,083	23,290	15,806	20,957	
社債	19,234	22,922	43,320	98,949	22,164	39,624
貸出金(*2)	810,347	968,072	716,743	400,094	382,775	580,854
合計	1,284,131	1,264,338	1,160,568	775,735	587,279	1,136,305

(*1) 元本についての償還予定額を記載しており、連結貸借対照表計上額とは一致しません。

(*2) 貸出金のうち、期間の定めのないもの647,995百万円は含めておりません。

当連結会計年度（平成28年3月31日）

（単位：百万円）

	1年以内	1年超 3年以内	3年超 5年以内	5年超 7年以内	7年超 10年以内	10年超
預け金	353,882	500				
有価証券(*1)	157,967	358,755	446,820	144,368	254,360	651,526
満期保有目的の債券	3,000	100			100	
うち国債	3,000	100			100	
その他有価証券のうち満期があるもの	154,967	358,655	446,820	144,368	254,260	651,526
うち国債	66,000	227,300	226,400	53,100	95,400	537,000
地方債	2,901	26,294	18,633	13,318	69,580	
社債	16,615	32,881	101,899	33,780	16,416	73,913
貸出金(*2)	832,807	964,944	755,199	416,835	403,656	616,203
合計	1,344,657	1,324,199	1,202,020	561,204	658,016	1,267,730

(*1) 元本についての償還予定額を記載しており、連結貸借対照表計上額とは一致しません。

(*2) 貸出金のうち、期間の定めのないもの645,755百万円は含めておりません。

(注4) 借入金及びその他の有利子負債の連結決算日後の返済予定額

前連結会計年度（平成27年3月31日）

（単位：百万円）

	1年以内	1年超 3年以内	3年超 5年以内	5年超 7年以内	7年超 10年以内	10年超
預金(*)	5,419,570	769,939	34,741	5,824	7,266	
譲渡性預金	451,418	2,200				
コールマネー及び売渡手形	8,588					
債券貸借取引受入担保金	248,563					
借入金	86,528	1,232	241	13	8	
合計	6,214,669	773,372	34,983	5,838	7,275	

(*) 預金のうち、要求払預金については、「1年以内」に含めて開示しております。

当連結会計年度（平成28年3月31日）

（単位：百万円）

	1年以内	1年超 3年以内	3年超 5年以内	5年超 7年以内	7年超 10年以内	10年超
預金(*)	5,403,071	779,932	32,754	5,746	7,583	
譲渡性預金	536,207	562				
コールマネー及び売渡手形	125,103					
債券貸借取引受入担保金	228,597					
借入金	86,422	397	225	13	7	
合計	6,379,402	780,892	32,980	5,760	7,591	

(*) 預金のうち、要求払預金については、「1年以内」に含めて開示しております。

(有価証券関係)

連結貸借対照表の「有価証券」のほか、「買入金銭債権」中の信託受益権、「特定取引資産」中の商品有価証券及びその他の特定取引資産を含めて記載しております。

1 売買目的有価証券

	前連結会計年度 (平成27年3月31日)	当連結会計年度 (平成28年3月31日)
連結会計年度の損益に含まれた評価差額	4百万円	14百万円

2 満期保有目的の債券

前連結会計年度(平成27年3月31日)

	種類	連結貸借対照表 計上額(百万円)	時価 (百万円)	差額 (百万円)
時価が連結貸借対照表計上額を超えるもの	国債	5,452	5,461	9
時価が連結貸借対照表計上額を超えないもの	国債			
合計		5,452	5,461	9

当連結会計年度(平成28年3月31日)

	種類	連結貸借対照表 計上額(百万円)	時価 (百万円)	差額 (百万円)
時価が連結貸借対照表計上額を超えるもの	国債	3,200	3,210	10
時価が連結貸借対照表計上額を超えないもの	国債			
合計		3,200	3,210	10

3 その他有価証券

前連結会計年度(平成27年3月31日)

	種類	連結貸借対照表 計上額(百万円)	取得原価 (百万円)	差額 (百万円)
連結貸借対照表計上額が取得原価を超えるもの	株式	325,033	98,501	226,532
	債券	1,702,993	1,625,374	77,619
	国債	1,383,147	1,314,012	69,135
	地方債	82,207	79,106	3,101
	短期社債			
	社債	237,638	232,255	5,383
	その他	557,518	531,759	25,759
	うち外国証券	448,952	435,248	13,704
	小計	2,585,546	2,255,634	329,911
連結貸借対照表計上額が取得原価を超えないもの	株式	2,546	2,750	204
	債券	50,021	50,241	219
	国債	33,844	33,942	98
	地方債			
	短期社債			
	社債	16,177	16,298	121
	その他	74,613	75,226	613
	うち外国証券	48,592	48,862	269
	小計	127,181	128,219	1,037
合計	2,712,727	2,383,853	328,873	

当連結会計年度（平成28年3月31日）

	種類	連結貸借対照表 計上額(百万円)	取得原価 (百万円)	差額 (百万円)
連結貸借対照表計 上額が取得原価を 超えるもの	株式	262,056	93,747	168,309
	債券	1,732,661	1,608,073	124,588
	国債	1,326,562	1,214,892	111,670
	地方債	130,385	125,778	4,606
	短期社債			
	社債	275,713	267,401	8,311
	その他	477,382	454,640	22,741
	うち外国証券	366,469	353,384	13,084
	小計	2,472,100	2,156,461	315,639
連結貸借対照表計 上額が取得原価を 超えないもの	株式	5,468	6,165	696
	債券	39,432	39,670	238
	国債	24,575	24,740	165
	地方債	4,991	4,999	8
	短期社債			
	社債	9,866	9,930	64
	その他	138,856	141,104	2,248
	うち外国証券	85,543	86,676	1,132
	小計	183,757	186,940	3,182
合計	2,655,858	2,343,401	312,456	

4 当連結会計年度中に売却したその他有価証券

前連結会計年度（自 平成26年4月1日 至 平成27年3月31日）

種類	売却額(百万円)	売却益の合計額(百万円)	売却損の合計額(百万円)
株式	5,821	1,091	102
債券	197,948	5,321	612
国債	189,065	4,947	612
社債	8,883	373	
その他	132,579	1,987	525
うち外国証券	117,926	597	443
合計	336,349	8,400	1,240

当連結会計年度（自 平成27年4月1日 至 平成28年3月31日）

種類	売却額(百万円)	売却益の合計額(百万円)	売却損の合計額(百万円)
株式	7,949	2,243	211
債券	375,212	16,035	908
国債	369,752	15,924	908
社債	5,459	110	
その他	178,525	2,842	1,353
うち外国証券	139,857	1,522	282
合計	561,687	21,121	2,472

(金銭の信託関係)

1 運用目的の金銭の信託

前連結会計年度(平成27年3月31日)

	連結貸借対照表計上額(百万円)	連結会計年度の損益に含まれた評価差額 (百万円)
運用目的の金銭の信託	64,821	3,295

当連結会計年度(平成28年3月31日)

	連結貸借対照表計上額(百万円)	連結会計年度の損益に含まれた評価差額 (百万円)
運用目的の金銭の信託	61,768	1,039

2 満期保有目的の金銭の信託

該当ありません。

3 その他の金銭の信託(運用目的及び満期保有目的以外)

該当ありません。

(その他有価証券評価差額金)

連結貸借対照表に計上されているその他有価証券評価差額金の内訳は、次のとおりであります。

前連結会計年度(平成27年3月31日)

	金額(百万円)
評価差額	328,873
その他有価証券	328,873
その他の金銭の信託	
()繰延税金負債	103,917
その他有価証券評価差額金(持分相当額調整前)	224,956
()非支配株主持分相当額	1,720
(+)持分法適用会社が所有するその他有価証券に係る 評価差額金のうち親会社持分相当額	
その他有価証券評価差額金	223,235

当連結会計年度(平成28年3月31日)

	金額(百万円)
評価差額	312,456
その他有価証券	312,456
その他の金銭の信託	
()繰延税金負債	93,940
その他有価証券評価差額金(持分相当額調整前)	218,516
()非支配株主持分相当額	1,309
(+)持分法適用会社が所有するその他有価証券に係る 評価差額金のうち親会社持分相当額	
その他有価証券評価差額金	217,206

(デリバティブ取引関係)

1 ヘッジ会計が適用されていないデリバティブ取引

ヘッジ会計が適用されていないデリバティブ取引について、取引の対象物の種類ごとの連結決算日における契約額又は契約において定められた元本相当額、時価及び評価損益並びに当該時価の算定方法は、次のとおりであります。なお、契約額等については、その金額自体がデリバティブ取引に係る市場リスクを示すものではありません。

(1) 金利関連取引

前連結会計年度(平成27年3月31日)

区分	種類		契約額等 (百万円)	契約額等のうち 1年超のもの (百万円)	時価 (百万円)	評価損益 (百万円)
金融商品取引所	金利先物	売建				
		買建				
	金利オプション	売建				
		買建				
店頭	金利先渡契約	売建				
		買建				
	金利スワップ	受取固定・支払変動	110,139	87,989	1,489	1,489
		受取変動・支払固定	107,096	85,308	935	935
		受取変動・支払変動	1,800	1,800	0	0
	金利オプション	売建	127	127	0	12
		買建	127	127	0	9
	その他	売建				
買建						
合計					554	557

(注) 1 上記取引については時価評価を行い、評価損益を連結損益計算書に計上しております。

2 時価の算定

割引現在価値やオプション価格計算モデル等により算定しております。

当連結会計年度(平成28年3月31日)

区分	種類		契約額等 (百万円)	契約額等のうち 1年超のもの (百万円)	時価 (百万円)	評価損益 (百万円)
金融商品取引所	金利先物	売建	2,500		0	0
		買建				
	金利オプション	売建				
		買建				
店頭	金利先渡契約	売建				
		買建				
	金利スワップ	受取固定・支払変動	85,394	71,176	1,943	1,943
		受取変動・支払固定	84,041	69,874	1,476	1,476
		受取変動・支払変動	2,800	2,800	2	2
	金利オプション	売建	88	84	0	8
		買建	88	84	0	6
	その他	売建				
買建						
合計					469	471

(注) 1 上記取引については時価評価を行い、評価損益を連結損益計算書に計上しております。

2 時価の算定

取引所取引については、東京金融取引所等における最終の価格によっております。店頭取引については、割引現在価値やオプション価格計算モデル等により算定しております。

(2) 通貨関連取引

前連結会計年度（平成27年3月31日）

区分	種類		契約額等 (百万円)	契約額等のうち 1年超のもの (百万円)	時価 (百万円)	評価損益 (百万円)
金融商品取引所	通貨先物	売建				
		買建				
	通貨オプション	売建				
		買建				
店頭	通貨スワップ		95	95	1	1
	為替予約	売建	28,240	1,536	511	511
		買建	31,447	1,141	513	513
	通貨オプション	売建	22,987	12,238	1,234	708
		買建	22,987	12,238	1,234	93
	為替スワップ		1,682		0	0
	その他	売建				
		買建				
合計					0	614

(注) 1 上記取引については時価評価を行い、評価損益を連結損益計算書に計上しております。

2 時価の算定

割引現在価値等により算定しております。

当連結会計年度（平成28年3月31日）

区分	種類		契約額等 (百万円)	契約額等のうち 1年超のもの (百万円)	時価 (百万円)	評価損益 (百万円)
金融商品取引所	通貨先物	売建				
		買建				
	通貨オプション	売建				
		買建				
店頭	通貨スワップ		60	60	1	1
	為替予約	売建	22,237	298	761	761
		買建	25,565		754	754
	通貨オプション	売建	16,494	10,436	878	536
		買建	16,494	10,436	878	81
	為替スワップ		563		0	0
	その他	売建				
		買建				
合計					8	462

(注) 1 上記取引については時価評価を行い、評価損益を連結損益計算書に計上しております。

2 時価の算定

割引現在価値等により算定しております。

(3) 株式関連取引

前連結会計年度（平成27年3月31日現在）

該当ありません。

当連結会計年度（平成28年3月31日現在）

区分	種類		契約額等 (百万円)	契約額等のうち 1年超のもの (百万円)	時価 (百万円)	評価損益 (百万円)
金融商品取引所	株式指数先物	売建				
		買建				
	株式指数オプション	売建	357		0	2
		買建	155		0	2
店頭	有価証券店頭オプション	売建				
		買建				
	有価証券店頭指数等スワップ	株価指数変化率受取・短期変動金利支払				
		短期変動金利受取・株価指数変化率支払				
	その他	売建				
買建						
合計					0	0

(注) 1 上記取引については時価評価を行い、評価損益を連結損益計算書に計上しております。

2 時価の算定

大阪取引所等における最終の価格によっております。

(4) 債券関連取引

前連結会計年度（平成27年3月31日）

区分	種類		契約額等 (百万円)	契約額等のうち 1年超のもの (百万円)	時価 (百万円)	評価損益 (百万円)
金融商品取引所	債券先物	売建	2,521		9	9
		買建	1,011		0	0
	債券先物オプション	売建				
		買建				
店頭	債券店頭オプション	売建				
		買建				
	その他	売建				
		買建				
合計					8	8

(注) 1 上記取引については時価評価を行い、評価損益を連結損益計算書に計上しております。

2 時価の算定

大阪取引所等における最終の価格によっております。

当連結会計年度（平成28年3月31日）

区分	種類		契約額等 (百万円)	契約額等のうち 1年超のもの (百万円)	時価 (百万円)	評価損益 (百万円)
金融商品取引所	債券先物	売建				
		買建				
	債券先物オプション	売建	28,950		30	22
		買建	22,705		93	25
店頭	債券店頭オプション	売建				
		買建				
	その他	売建				
		買建				
合計					63	47

(注) 1 上記取引については時価評価を行い、評価損益を連結損益計算書に計上しております。

2 時価の算定

大阪取引所等における最終の価格によっております。

(5) 商品関連取引
該当ありません。

(6) クレジット・デリバティブ取引
該当ありません。

2 ヘッジ会計が適用されているデリバティブ取引

ヘッジ会計が適用されているデリバティブ取引について、取引の対象物の種類ごと、ヘッジ会計の方法別の連結決算日における契約額又は契約において定められた元本相当額及び時価並びに当該時価の算定方法は、次のとおりであります。なお、契約額等については、その金額自体がデリバティブ取引に係る市場リスクを示すものではありません。

(1) 金利関連取引

前連結会計年度（平成27年3月31日）

ヘッジ会計の方法	種類		主なヘッジ対象	契約額等 (百万円)	契約額等のうち 1年超のもの (百万円)	時価 (百万円)
原則的処理方法	金利スワップ	受取固定・支払変動	貸出金、その他有価証券(債券)等の有利息の金融資産	265,000	265,000	938
		受取変動・支払固定		433,069	432,527	40,719
		受取変動・支払変動				
	金利先物	売建				
		買建				
	金利オプション	売建				
		買建				
	その他	売建				
買建						
金利スワップの特例処理	金利スワップ	受取固定・支払変動	貸出金、借入金			
		受取変動・支払固定		29,745	23,544	(注) 3
合計						39,780

(注) 1 主として「銀行業における金融商品会計基準適用に関する会計上及び監査上の取扱い」(日本公認会計士協会業種別監査委員会報告第24号 平成14年2月13日)に基づき繰延ヘッジによっております。

2 時価の算定

割引現在価値等により算定しております。

3 金利スワップの特例処理によるものは、ヘッジ対象とされている貸出金、借入金と一体として処理されております。なお、貸出金、借入金と一体として処理されている金利スワップの時価は「(金融商品関係)」の当該貸出金又は借入金の時価に含めて記載しております。

当連結会計年度（平成28年3月31日）

ヘッジ会計の方法	種類		主なヘッジ対象	契約額等 (百万円)	契約額等のうち 1年超のもの (百万円)	時価 (百万円)
原則的処理方法	金利スワップ	受取固定・支払変動	貸出金、その他有価証券(債券)等の有利息の金融資産	285,000	285,000	2,785
		受取変動・支払固定		696,211	696,211	67,988
		受取変動・支払変動				
	金利先物	売建				
		買建				
	金利オプション	売建				
		買建				
	その他	売建				
買建						
金利スワップの特例処理	金利スワップ	受取固定・支払変動	貸出金、借入金			
		受取変動・支払固定		24,438	19,251	(注) 3
合計						65,202

(注) 1 主として「銀行業における金融商品会計基準適用に関する会計上及び監査上の取扱い」(日本公認会計士協会業種別監査委員会報告第24号 平成14年2月13日)に基づき繰延ヘッジによっております。

2 時価の算定

割引現在価値等により算定しております。

3 金利スワップの特例処理によるものは、ヘッジ対象とされている貸出金、借入金と一体として処理されております。なお、貸出金、借入金と一体として処理されている金利スワップの時価は「(金融商品関係)」の当該貸出金又は借入金の時価に含めて記載しております。

(2) 通貨関連取引

前連結会計年度(平成27年3月31日)

ヘッジ会計の方法	種類	主なヘッジ対象	契約額等 (百万円)	契約額等のうち 1年超のもの (百万円)	時価 (百万円)
原則的処理 方法	通貨スワップ	外貨建の貸出金、 預金等	14,420	14,420	943
	為替予約				
	為替スワップ		29,115		208
	その他				
為替予約等 の振当処理	通貨スワップ				
	為替予約				
合計					1,152

(注) 1 主として「銀行業における外貨建取引等の会計処理に関する会計上及び監査上の取扱い」(日本公認会計士協会業種別監査委員会報告第25号 平成14年7月29日)に基づき繰延ヘッジによっております。

2 時価の算定

割引現在価値等により算定しております。

当連結会計年度(平成28年3月31日)

ヘッジ会計の方法	種類	主なヘッジ対象	契約額等 (百万円)	契約額等のうち 1年超のもの (百万円)	時価 (百万円)
原則的処理 方法	通貨スワップ	外貨建の貸出金、 預金等	28,782	9,626	695
	為替予約				
	為替スワップ		108,729		538
	その他				
為替予約等 の振当処理	通貨スワップ				
	為替予約				
合計					1,233

(注) 1 主として「銀行業における外貨建取引等の会計処理に関する会計上及び監査上の取扱い」(日本公認会計士協会業種別監査委員会報告第25号 平成14年7月29日)に基づき繰延ヘッジによっております。

2 時価の算定

割引現在価値等により算定しております。

(3) 株式関連取引

該当ありません。

(4) 債券関連取引

該当ありません。

(退職給付関係)

1 採用している退職給付制度の概要

当行及び連結子会社は、従業員の退職給付に充てるため、積立型、非積立型の確定給付制度を採用しております。

確定給付企業年金制度（すべて積立型制度である。）では、給与と勤務期間等に基づいた一時金又は年金を支給しております。また、確定給付企業年金制度にはキャッシュ・バランスプランを導入しております。当該制度では、加入者ごとに積立額及び年金額の原資に相当する仮想個人口座を設け、主として市場金利の動向に基づく利息クレジットと、給与水準等に基づく拠出クレジットを累積しております。一部の確定給付企業年金制度には、退職給付信託が設定されております。

退職一時金制度では、退職給付として、給与と勤務期間等に基づいた一時金を支給しております。

なお、一部の連結子会社が有する確定給付企業年金制度及び退職一時金制度では、簡便法により退職給付に係る負債及び退職給付費用を計算しております。

当行及び連結子会社は、複数事業主制度の確定給付企業年金基金制度に加入しております。自社の拠出に対応する年金資産の額を合理的に計算できることから当該事項に関する注記を含めて記載しております。

2 確定給付制度

(1) 退職給付債務の期首残高と期末残高の調整表（(3)に掲げられたものを除く）

(単位：百万円)

区分	前連結会計年度 (自 平成26年4月1日 至 平成27年3月31日)		当連結会計年度 (自 平成27年4月1日 至 平成28年3月31日)	
	退職給付債務の期首残高	51,917		49,139
会計方針の変更による累積的影響額	4,633			
会計方針の変更を反映した期首残高	47,284		49,139	
勤務費用	1,935		2,025	
利息費用	467		337	
数理計算上の差異の発生額	1,840		3,913	
退職給付の支払額	2,519		2,909	
その他	130		130	
退職給付債務の期末残高	49,139		52,638	

(2) 年金資産の期首残高と期末残高の調整表（(3)に掲げられたものを除く）

(単位：百万円)

区分	前連結会計年度 (自 平成26年4月1日 至 平成27年3月31日)		当連結会計年度 (自 平成27年4月1日 至 平成28年3月31日)	
	年金資産の期首残高	54,672		61,916
期待運用収益	902		1,009	
数理計算上の差異の発生額	7,739		5,832	
事業主からの拠出額	99		101	
退職給付の支払額	1,628		1,667	
その他	130		130	
年金資産の期末残高	61,916		55,656	

(3) 簡便法を適用した制度の、退職給付に係る負債の期首残高と期末残高の調整表

(単位：百万円)

区分	前連結会計年度 (自 平成26年4月1日 至 平成27年3月31日)		当連結会計年度 (自 平成27年4月1日 至 平成28年3月31日)	
	退職給付に係る負債の期首残高	952		379
退職給付費用	519		611	
退職給付の支払額	53		48	
退職給付に係る負債の期末残高	379		280	

(4) 退職給付債務及び年金資産の期末残高と連結貸借対照表に計上された退職給付に係る負債及び退職給付に係る資産の調整表

(単位：百万円)

区分	前連結会計年度 (平成27年3月31日)	当連結会計年度 (平成28年3月31日)
積立型制度の退職給付債務	43,633	47,101
年金資産	67,884	62,513
非積立型制度の退職給付債務	24,250	15,412
連結貸借対照表に計上された負債と資産の純額	11,854	12,113
	12,396	3,299
退職給付に係る負債	11,854	12,476
退職給付に係る資産	24,250	15,775
連結貸借対照表に計上された負債と資産の純額	12,396	3,299

(注) 簡便法を適用した制度を含みます。

(5) 退職給付費用及びその内訳項目の金額

(単位：百万円)

区分	前連結会計年度 (自平成26年4月1日 至平成27年3月31日)	当連結会計年度 (自平成27年4月1日 至平成28年3月31日)
勤務費用	1,935	2,025
利息費用	467	337
期待運用収益	902	1,009
数理計算上の差異の費用処理額	509	205
簡便法で計算した退職給付費用	519	611
その他	126	187
確定給付制度に係る退職給付費用	1,617	725

(6) 退職給付に係る調整額

退職給付に係る調整額に計上した項目(税効果控除前)の内訳は次のとおりであります。

(単位：百万円)

区分	前連結会計年度 (自平成26年4月1日 至平成27年3月31日)	当連結会計年度 (自平成27年4月1日 至平成28年3月31日)
数理計算上の差異	6,407	9,951
その他		
合計	6,407	9,951

(7) 退職給付に係る調整累計額

退職給付に係る調整累計額に計上した項目(税効果控除前)の内訳は次のとおりであります。

(単位：百万円)

区分	前連結会計年度 (平成27年3月31日)	当連結会計年度 (平成28年3月31日)
未認識数理計算上の差異	4,078	5,873
その他		
合計	4,078	5,873

(8) 年金資産に関する事項

年金資産合計に対する主な分類ごとの比率は、次のとおりであります。

区分	前連結会計年度 (平成27年3月31日)	当連結会計年度 (平成28年3月31日)
債券	22.84%	25.10%
株式	52.96%	39.89%
生保一般勘定	20.78%	25.11%
現金及び預金	0.00%	1.94%
その他	3.42%	7.96%
合計	100.00%	100.00%

(注) 年金資産合計には、企業年金制度に対して設定した退職給付信託が27.85% (前連結会計年度末は33.76%) 含まれております。

長期期待運用収益率の設定方法

年金資産の長期期待運用収益率を決定するため、現在及び予想される年金資産の配分と、年金資産を構成する多様な資産からの現在及び将来期待される長期の収益率を考慮しております。

(9) 数理計算上の計算基礎に関する事項

主要な数理計算上の計算基礎

区分	前連結会計年度 (自平成26年4月1日 至平成27年3月31日)	当連結会計年度 (自平成27年4月1日 至平成28年3月31日)
割引率	0.3%～0.8%	0.1%～0.2%
長期期待運用収益率	1.0%～2.0%	1.0%～2.0%
予想昇給率	10.0%	10.0%

(ストック・オプション等関係)

1 スtock・オプションにかかる費用計上額及び科目名

	前連結会計年度 (自平成26年4月1日 至平成27年3月31日)	当連結会計年度 (自平成27年4月1日 至平成28年3月31日)
営業経費	82百万円	75百万円

2 スtock・オプションの内容、規模及びその変動状況

(1) スtock・オプションの内容

	平成20年 ストック・オプション	平成21年 ストック・オプション	平成22年 ストック・オプション	平成23年 ストック・オプション
付与対象者の区分及び人数	当行の取締役9名	当行の取締役8名	当行の取締役8名	当行の取締役8名
株式の種類別のストック・オプションの数(注)	普通株式105,700株	普通株式135,900株	普通株式150,000株	普通株式150,000株
付与日	平成20年7月28日	平成21年7月27日	平成22年8月2日	平成23年8月8日
権利確定条件	権利確定条件は定めていない。	権利確定条件は定めていない。	権利確定条件は定めていない。	権利確定条件は定めていない。
対象勤務期間	対象勤務期間は定めていない。	対象勤務期間は定めていない。	対象勤務期間は定めていない。	対象勤務期間は定めていない。
権利行使期間	平成20年7月29日～平成45年7月28日	平成21年7月28日～平成46年7月27日	平成22年8月3日～平成47年8月2日	平成23年8月9日～平成48年8月8日

	平成24年 ストック・オプション	平成25年 ストック・オプション	平成26年 ストック・オプション	平成27年 ストック・オプション
付与対象者の区分及び人数	当行の取締役 8 名	当行の取締役 7 名	当行の取締役 8 名	当行の取締役 8 名
株式の種類別のストック・オプションの数(注)	普通株式150,000株	普通株式129,300株	普通株式133,800株	普通株式78,900株
付与日	平成24年 8 月 6 日	平成25年 8 月 5 日	平成26年 7 月22日	平成27年 7 月27日
権利確定条件	権利確定条件は定めていない。	権利確定条件は定めていない。	権利確定条件は定めていない。	権利確定条件は定めていない。
対象勤務期間	対象勤務期間は定めていない。	対象勤務期間は定めていない。	対象勤務期間は定めていない。	対象勤務期間は定めていない。
権利行使期間	平成24年 8 月 7 日 ~ 平成49年 8 月 6 日	平成25年 8 月 6 日 ~ 平成50年 8 月 5 日	平成26年 7 月23日 ~ 平成51年 7 月22日	平成27年 7 月28日 ~ 平成52年 7 月27日

(注) 株式数に換算して記載しております。

(2) ストック・オプションの規模及びその変動状況

当連結会計年度(平成28年3月期)において存在したストック・オプションを対象とし、ストック・オプションの数については、株式数に換算して記載しております。

ストック・オプションの数

	平成20年 ストック・オプション	平成21年 ストック・オプション	平成22年 ストック・オプション	平成23年 ストック・オプション	平成24年 ストック・オプション	平成25年 ストック・オプション	平成26年 ストック・オプション	平成27年 ストック・オプション
権利確定前(株)								
前連結会計年度末	21,200	41,500	45,600	96,900	96,900	129,300	133,800	
付与								78,900
失効								
権利確定				30,400	30,400	41,700	39,000	
未確定残	21,200	41,500	45,600	66,500	66,500	87,600	94,800	78,900
権利確定後(株)								
前連結会計年度末								
権利確定				30,400	30,400	41,700	39,000	
権利行使				30,400	30,400	41,700	39,000	
失効								
未行使残								

単価情報

	平成20年 ストック・オプション	平成21年 ストック・オプション	平成22年 ストック・オプション	平成23年 ストック・オプション	平成24年 ストック・オプション	平成25年 ストック・オプション	平成26年 ストック・オプション	平成27年 ストック・オプション
権利行使価格(円)	1	1	1	1	1	1	1	1
行使時平均株価(円)				975	975	975	975	
付与日における公正な評価単価(円)	617	512	452	374	410	602	628	927

3 スtock・オプションの公正な評価単価の見積方法

当連結会計年度において付与された平成27年Stock・オプションについての公正な評価単価の見積方法は以下のとおりであります。

(1) 使用した評価技法 ブラック・ショールズ式

(2) 主な基礎数値及び見積方法

	平成27年Stock・オプション
株価変動性 (注) 1	24.25%
予想残存期間 (注) 2	8ヶ月
予想配当 (注) 3	15円/株
無リスク利率 (注) 4	0.003%

(注) 1 予想残存期間8ヶ月に対応する期間(平成26年11月から平成27年7月まで)の株価実績に基づき算定しております。

2 過去の役員の平均的な在任期間から、現在の在任役員の平均在任期間を減じた期間を予想残存期間とする方法で見積もっております。

3 平成27年3月期の配当実績

4 予想残存期間に対応する国債の利回り

4 Stock・オプションの権利確定数の見積方法

基本的には、将来の失効数の合理的な見積りは困難であるため、実績の失効数のみ反映させる方法を採用しております。

(税効果会計関係)

1 繰延税金資産及び繰延税金負債の発生の主な原因別の内訳

	前連結会計年度 (平成27年3月31日)	当連結会計年度 (平成28年3月31日)
繰延税金資産		
繰延ヘッジ損益	12,759 百万円	19,444 百万円
貸倒引当金	15,429	13,072
退職給付に係る負債	1,443	3,772
減価償却費	3,369	2,688
有価証券償却	1,663	1,535
その他有価証券評価差額金	329	941
未払事業税	684	519
その他	3,270	2,989
繰延税金資産小計	38,951	44,963
評価性引当額	3,010	2,856
繰延税金資産合計	35,940	42,107
繰延税金負債		
その他有価証券評価差額金	104,247	94,882
退職給付信託設定益	1,782	1,665
繰延ヘッジ損益		391
その他	1,312	1,240
繰延税金負債合計	107,342	98,178
繰延税金負債の純額	71,402 百万円	56,071 百万円

2 連結財務諸表提出会社の法定実効税率と税効果会計適用後の法人税等の負担率との間に重要な差異があるときの、当該差異の原因となった主な項目別の内訳

	前連結会計年度 (平成27年3月31日)	当連結会計年度 (平成28年3月31日)
法定実効税率	35.26 %	%
(調整)		
税率変更による期末繰延税金資産の減額修正	3.99	
受取配当金等永久に益金に算入されない項目	1.93	
評価性引当金の増減	0.67	
交際費等永久に損金に算入されない項目	0.32	
住民税均等割等	0.16	
その他	0.21	
税効果会計適用後の法人税等の負担率	37.35 %	%

(注) 当連結会計年度は、法定実効税率と税効果会計適用後の法人税等の負担率との間の差異が、法定実効税率の百分の五以下であるため、記載を省略しております。

3 法人税等の税率の変更等による繰延税金資産及び繰延税金負債の金額の修正

「所得税法等の一部を改正する法律」(平成28年法律第15号)及び「地方税法等の一部を改正する等の法律」(平成28年法律第13号)が平成28年3月29日に国会で成立し、平成28年4月1日以後に開始する連結会計年度から法人税率等の引下げが行われることとなりました。これに伴い、繰延税金資産及び繰延税金負債の計算に使用する当行の法定実効税率は従来の31.94%から、平成28年4月1日に開始する連結会計年度及び平成29年4月1日に開始する連結会計年度に解消が見込まれる一時差異については30.57%に、平成30年4月1日に開始する連結会計年度以降に解消が見込まれる一時差異については30.34%となります。この税率変更により、繰延税金資産は51百万円減少、繰延税金負債は3,150百万円減少、その他有価証券評価差額金は4,932百万円増加し、法人税等調整額は754百万円増加しております。

(企業結合等関係)

共通支配下の取引等

子会社株式の追加取得

(1) 取引の概要

結合当事企業の名称及びその事業の内容

名 称 八十二信用保証株式会社(以下「八十二信用保証」という。)

事業の内容 信用保証業

企業結合日 平成27年10月27日

企業結合の法的形式 当行を完全親会社、八十二信用保証を完全子会社とする株式交換

結合後企業の名称 変更なし

その他取引の概要に関する事項

平成27年4月にスタートした当行第30次長期経営計画に掲げる「地域活力創造銀行への変革」に向けて、当行を完全親会社、八十二信用保証を完全子会社とする本株式交換を実施することで、更なるグループ経営の迅速化・効率化を図ることを目的としております。

(2) 実施した会計処理の概要

「企業結合に関する会計基準」(企業会計基準第21号 平成25年9月13日)及び「企業結合会計基準及び事業分離等会計基準に関する適用指針」(企業会計基準適用指針第10号 平成25年9月13日)に基づき、共通支配下の取引等として処理しております。

(3) 子会社株式の追加取得に関する事項

被取得企業の取得原価及び対価の種類ごとの内訳

取得原価	7,757百万円	(内訳)	自己株式	7,751百万円
			取得に直接要した費用	5百万円

株式の種類別の交換比率及びその算定方法並びに交付株式数

a. 株式の種類別の交換比率 当行普通株式16,200株：八十二信用保証普通株式1株

b. 交換比率の算定方法

株式交換比率の公正性・妥当性を期すため、当行は株式会社KPMGFASを、株式交換比率の算定に関する第三者算定機関として選定し算定を依頼しました。かかる算定結果を参考に、当行及び八十二信用保証で株式交換比率について慎重に交渉・協議を重ねた結果、上記記載の株式交換比率が妥当であるとの判断に至り、合意・決定いたしました。

c. 交付株式数 9,234千株

(4) 非支配株主との取引に係る当行の持分変動に関する事項

資本剰余金の主な変動要因

子会社株式の追加取得

非支配株主との取引によって増加した資本剰余金の額

1,153百万円

(セグメント情報等)

【セグメント情報】

1 報告セグメントの概要

当行グループの報告セグメントは、当行を中核とした銀行業と八十二リース株式会社及び八十二オートリース株式会社において展開しているリース業を報告セグメントとしております。

銀行業では預金業務、貸出業務、内国為替業務、外国為替業務、債務保証、クレジットカード業務等に関して当行本部内で全体的な戦略及び計画を立案し、当行本支店及び連結子会社において事業活動を展開しております。

リース業は、事業者向けを中心にファイナンスリース及びオペレーティングリース事業を展開しております。

2 報告セグメントごとの経常収益、利益又は損失、資産、負債その他の項目の金額の算定方法

報告されている事業セグメントの会計処理の方法は「連結財務諸表作成のための基本となる重要な事項」における記載と概ね同一であります。報告セグメントの利益は経常利益ベースとしております。セグメント間の内部経常収益は実際の取引価額に基づいております。

3 報告セグメントごとの経常収益、利益又は損失、資産、負債その他の項目の金額に関する情報

前連結会計年度(自 平成26年4月1日 至 平成27年3月31日)

(単位:百万円)

	報告セグメント			その他	合計	調整額	連結 財務諸表 計上額
	銀行業	リース業	計				
経常収益							
外部顧客に対する経常収益	137,062	33,155	170,218	3,457	173,675		173,675
セグメント間の内部経常収益	1,065	828	1,893	27	1,920	1,920	
計	138,127	33,983	172,111	3,484	175,596	1,920	173,675
セグメント利益	43,732	3,274	47,007	863	47,870	0	47,870
セグメント資産	7,964,296	93,024	8,057,321	18,730	8,076,052	61,767	8,014,284
セグメント負債	7,302,401	67,283	7,369,685	11,092	7,380,778	58,702	7,322,076
その他の項目							
減価償却費	4,069	1,550	5,619	34	5,653		5,653
資金運用収益	86,702	73	86,776	164	86,940	257	86,682
資金調達費用	9,953	328	10,281	36	10,318	257	10,060
特別利益	64	0	64		64		64
固定資産処分益	64	0	64		64		64
特別損失	700	0	700	1	701		701
固定資産処分損	224	0	224		224		224
減損損失	62		62	0	62		62
税金費用	16,474	1,073	17,548	100	17,648	3	17,645
有形固定資産及び無形固定資産の増加額	4,832	2,996	7,829	32	7,861		7,861

(注) 1 一般企業の売上高に代えて、経常収益を記載しております。

2 「その他」の区分は報告セグメントに含まれていない事業セグメントであり、証券業及びベンチャーキャピタル業を含んでおります。

3 調整額は、次のとおりであります。

(1) セグメント利益の調整額 0百万円は、セグメント間取引消去であります。

(2) セグメント資産の調整額 61,767百万円は、セグメント間取引消去であります。

(3) セグメント負債の調整額 58,702百万円は、セグメント間取引消去であります。

(4) 資金運用収益の調整額 257百万円は、セグメント間取引消去であります。

(5) 資金調達費用の調整額 257百万円は、セグメント間取引消去であります。

(6) 税金費用の調整額 3百万円は、セグメント間債権債務相殺に伴うものであります。

4 セグメント利益は、連結損益計算書の経常利益と調整を行っております。

当連結会計年度（自 平成27年4月1日 至 平成28年3月31日）

（単位：百万円）

	報告セグメント			その他	合計	調整額	連結 財務諸表 計上額
	銀行業	リース業	計				
経常収益							
外部顧客に対する経常収益	143,806	33,947	177,753	3,449	181,203		181,203
セグメント間の内部経常収益	1,196	862	2,058	69	2,127	2,127	
計	145,002	34,809	179,812	3,519	183,331	2,127	181,203
セグメント利益	45,075	3,299	48,375	671	49,047	23	49,023
セグメント資産	8,121,171	92,391	8,213,562	15,493	8,229,056	56,547	8,172,508
セグメント負債	7,468,512	63,541	7,532,053	7,765	7,539,819	53,468	7,486,350
その他の項目							
減価償却費	3,932	1,595	5,527	31	5,558		5,558
資金運用収益	87,406	91	87,497	127	87,624	237	87,387
資金調達費用	12,073	309	12,382	33	12,415	237	12,178
特別利益	1	0	1		1	0	1
固定資産処分益	1	0	1		1		1
特別損失	388	4	393	0	393	4	389
固定資産処分損	163	0	163	0	163		163
減損損失	225		225	0	225		225
税金費用	15,507	963	16,471	190	16,662	6	16,656
有形固定資産及び無形固定資産の増加額	4,347	3,219	7,567	31	7,599		7,599

- (注) 1 一般企業の売上高に代えて、経常収益を記載しております。
- 2 「その他」の区分は報告セグメントに含まれていない事業セグメントであり、証券業及びベンチャーキャピタル業を含んでおります。
- 3 調整額は、次のとおりであります。
- (1) セグメント利益の調整額 23百万円は、セグメント間取引消去であります。
 - (2) セグメント資産の調整額 56,547百万円は、セグメント間取引消去であります。
 - (3) セグメント負債の調整額 53,468百万円は、セグメント間取引消去であります。
 - (4) 資金運用収益の調整額 237百万円は、セグメント間取引消去であります。
 - (5) 資金調達費用の調整額 237百万円は、セグメント間取引消去であります。
 - (6) 税金費用の調整額 6百万円は、セグメント間債権債務相殺に伴うものであります。
- 4 セグメント利益は、連結損益計算書の経常利益と調整を行っております。

【関連情報】

前連結会計年度（自 平成26年4月1日 至 平成27年3月31日）

1 サービスごとの情報

（単位：百万円）

	貸出業務	有価証券 関連業務	リース業務	その他	合計
外部顧客に対する経常収益	54,583	59,054	33,155	26,881	173,675

(注) 一般企業の売上高に代えて、経常収益を記載しております。

2 地域ごとの情報

(1) 経常収益

当行グループは、本邦の外部顧客に対する経常収益に区分した金額が連結損益計算書の経常収益の90%を超えるため、記載を省略しております。

(2) 有形固定資産

当行グループは、本邦に所在している有形固定資産の金額が連結貸借対照表の有形固定資産の金額の90%を超えるため、記載を省略しております。

3 主要な顧客ごとの情報

特定の顧客に対する経常収益で連結損益計算書の経常収益の10%以上を占めるものがないため、記載を省略しております。

当連結会計年度（自 平成27年4月1日 至 平成28年3月31日）

1 サービスごとの情報

(単位：百万円)

	貸出業務	有価証券 関連業務	リース業務	その他	合計
外部顧客に対する経常収益	52,160	65,714	33,947	29,381	181,203

(注) 一般企業の売上高に代えて、経常収益を記載しております。

2 地域ごとの情報

(1) 経常収益

当行グループは、本邦の外部顧客に対する経常収益に区分した金額が連結損益計算書の経常収益の90%を超えるため、記載を省略しております。

(2) 有形固定資産

当行グループは、本邦に所在している有形固定資産の金額が連結貸借対照表の有形固定資産の金額の90%を超えるため、記載を省略しております。

3 主要な顧客ごとの情報

特定の顧客に対する経常収益で連結損益計算書の経常収益の10%以上を占めるものがないため、記載を省略しております。

【報告セグメントごとの固定資産の減損損失に関する情報】

固定資産の減損損失額に重要性がないため、記載を省略しております。

【報告セグメントごとののれんの償却額及び未償却残高に関する情報】

該当事項はありません。

【報告セグメントごとの負ののれん発生益に関する情報】

該当事項はありません。

【関連当事者情報】

1 関連当事者との取引

(1) 連結財務諸表提出会社と関連当事者との取引

連結財務諸表提出会社の役員及び主要株主(個人の場合に限る)等

前連結会計年度（自 平成26年4月1日 至 平成27年3月31日）

種類	氏名	所在地	資本金 又は 出資金	事業の 内容又は 職業	議決権等の 所有(被所有) 割合	関連当事者 との関係	取引の 内容	取引金額 (百万円)	科目	期末 残高 (百万円)
役員	門多 丈			当行 監査役	被所有 直接0.0%	資金貸借	資金の貸 付(注)	(平均残高) 18	貸出金	18

(注) 取引条件及び取引条件の決定方針等

貸出金取引については、一般の取引と同様の条件で行っております。

当連結会計年度（自 平成27年4月1日 至 平成28年3月31日）

種類	氏名	所在地	資本金 又は 出資金	事業の 内容又 は職業	議決権等の 所有(被所 有)割合	関連当事者 との関係	取引の 内容	取引金額 (百万円)	科目	期末 残高 (百万円)
役員	門多 丈			当行 監査役	被所有 直接0.0%	資金貸借	資金の貸 付(注)	(平均残高) 17	貸出金	16

(注) 取引条件及び取引条件の決定方針等
貸出金取引については、一般の取引と同様の条件で行っております。

2 親会社又は重要な関連会社に関する注記

該当ありません。

(1株当たり情報)

	前連結会計年度 (自 平成26年4月1日 至 平成27年3月31日)	当連結会計年度 (自 平成27年4月1日 至 平成28年3月31日)
1株当たり純資産額	1,320円38銭	1,305円83銭
1株当たり当期純利益金額	54円09銭	59円85銭
潜在株式調整後1株当たり当期純利益金額	54円03銭	59円79銭

(注) 1 1株当たり純資産額の算定上の基礎は、次のとおりであります。

	前連結会計年度 (平成27年3月31日)	当連結会計年度 (平成28年3月31日)
純資産の部の合計額	百万円 692,208	686,158
純資産の部の合計額から控除する金額	百万円 30,235	24,506
うち新株予約権	百万円 271	274
うち非支配株主持分	百万円 29,964	24,231
普通株式に係る期末の純資産額	百万円 661,972	661,651
1株当たり純資産額の算定に用いられた期 末の普通株式の数	千株 501,349	506,687

2 1株当たり当期純利益金額及び潜在株式調整後1株当たり当期純利益金額の算定上の基礎は、次のとおりであります。

	前連結会計年度 (自 平成26年4月1日 至 平成27年3月31日)	当連結会計年度 (自 平成27年4月1日 至 平成28年3月31日)
1株当たり当期純利益金額		
親会社株主に帰属する当期純利益	百万円 27,185	30,171
普通株主に帰属しない金額	百万円	
普通株式に係る親会社株主に帰属する 当期純利益	百万円 27,185	30,171
普通株式の期中平均株式数	千株 502,515	504,065
潜在株式調整後1株当たり当期純利益金額		
親会社株主に帰属する当期純利益調整額	百万円	
普通株式増加数	千株 557	509
うち新株予約権	千株 557	509
希薄化効果を有しないため、潜在株式調整 後1株当たり当期純利益の算定に含めな かった潜在株式の概要		

(「企業結合に関する会計基準」等の適用)

3 「会計方針の変更」に記載のとおり、企業結合会計基準等を適用し、企業結合会計基準第58-2項(4)、連結会計基準第44-5項(4)及び事業分離等会計基準第57-4項(4)に定める経過的な取扱いに従っております。

この結果、当連結会計年度の1株当たり当期純利益金額及び潜在株式調整後1株当たり当期純利益金額は、ともに2円30銭減少しております。なお、1株当たり純資産額に与える影響額はありません。

(重要な後発事象)

該当事項はありません。

【連結附属明細表】

【社債明細表】

該当事項はありません。

【借入金等明細表】

区分	当期首残高 (百万円)	当期末残高 (百万円)	平均利率 (%)	返済期限
借入金	88,024	87,066	0.45	
借入金	88,024	87,066	0.45	平成28年4月～ 平成37年4月
1年以内に返済予定のリース債務	35	35		
リース債務 (1年以内に返済予定のものを除く。)	96	60		平成29年4月～ 平成31年4月

(注) 1 「平均利率」は期末日現在の「利率」及び「当期末残高」により算出(加重平均)しております。

なお、リース債務については、リース料総額に含まれる利息相当額を控除する前の金額でリース債務を連結貸借対照表に計上しているため、「平均利率」を記載しておりません。

2 借入金及びリース債務の連結決算日後5年以内における返済額は次のとおりであります。

	1年以内	1年超2年以内	2年超3年以内	3年超4年以内	4年超5年以内
借入金(百万円)	86,422	259	138	112	112
リース債務(百万円)	35	34	24	1	

銀行業は、預金の受入れ、コール・手形市場からの資金の調達・運用等を営業活動として行っているため、借入金等明細表については連結貸借対照表中「負債の部」の「借入金」及び「その他負債」中のリース債務の内訳を記載しております。

【資産除去債務明細表】

当連結会計年度期首及び当連結会計年度末における資産除去債務の金額が当連結会計年度期首及び当連結会計年度末における負債及び純資産の合計額の100分の1以下であるため、記載を省略しております。

(2)【その他】

当連結会計年度における四半期情報

(累計期間)	第1四半期	第2四半期	第3四半期	当連結会計年度
経常収益(百万円)	57,054	92,781	131,112	181,203
税金等調整前四半期(当期)純利益金額(百万円)	15,722	26,507	37,112	48,635
親会社株主に帰属する四半期(当期)純利益金額(百万円)	10,112	16,475	23,489	30,171
1株当たり四半期(当期)純利益金額(円)	20.17	32.85	46.68	59.85

(注) 一般企業の売上高に代えて、経常収益を記載しております。

(会計期間)	第1四半期	第2四半期	第3四半期	第4四半期
1株当たり四半期純利益金額(円)	20.17	12.68	13.84	13.18

2 【財務諸表等】

(1) 【財務諸表】

【貸借対照表】

(単位：百万円)

	前事業年度 (平成27年3月31日)	当事業年度 (平成28年3月31日)
資産の部		
現金預け金	328,305	429,824
現金	91,835	85,371
預け金	236,469	344,453
コールローン	58,740	24,855
買入金銭債権	59,032	57,744
特定取引資産	17,696	11,912
商品有価証券	1,861	2,037
特定金融派生商品	6,836	4,875
その他の特定取引資産	8,997	4,999
金銭の信託	64,821	61,768
有価証券	1,2,8,11 2,734,366	1,2,8,11 2,683,747
国債	1,416,991	1,351,138
地方債	82,207	135,376
社債	253,815	285,579
株式	336,135	284,552
その他の証券	645,215	627,100
貸出金	3,4,5,6,9,12 4,558,452	3,4,5,6,9,12 4,683,119
割引手形	7 17,885	7 17,462
手形貸付	204,681	191,752
証書貸付	3,655,867	3,797,183
当座貸越	680,017	676,721
外国為替	21,657	22,529
外国他店預け	18,181	19,548
買入外国為替	7 3,045	7 2,645
取立外国為替	430	335
その他資産	67,728	104,433
未決済為替貸	39	34
前払費用	357	564
未収収益	9,172	9,015
先物取引差入証拠金	8	151
先物取引差金勘定	11	
金融派生商品	8,478	9,206
金融商品等差入担保金	34,688	43,634
その他の資産	8 14,971	8 41,826
有形固定資産	10 31,546	10 31,332
建物	10,278	11,965
土地	14,517	14,249
リース資産	1,894	1,541
建設仮勘定	1,823	292
その他の有形固定資産	3,031	3,282
無形固定資産	5,183	5,224
ソフトウェア	4,520	4,592
リース資産	45	20
その他の無形固定資産	616	610
前払年金費用	19,272	19,144
支払承諾見返	35,549	33,709
貸倒引当金	50,517	44,017
資産の部合計	7,951,835	8,125,328

(単位：百万円)

	前事業年度 (平成27年3月31日)	当事業年度 (平成28年3月31日)
負債の部		
預金	8 6,251,590	8 6,239,986
当座預金	231,747	245,642
普通預金	3,201,137	3,230,872
貯蓄預金	59,867	58,291
通知預金	21,113	13,079
定期預金	2,527,137	2,451,711
定期積金	34,012	33,230
その他の預金	176,572	207,160
譲渡性預金	458,128	546,717
コールマネー	8,588	125,103
債券貸借取引受入担保金	8 248,563	8 228,597
特定取引負債	6,282	4,406
特定金融派生商品	6,282	4,406
借入金	79,574	79,016
借入金	79,574	79,016
外国為替	1,375	2,131
外国他店借	69	162
売渡外国為替	968	754
未払外国為替	336	1,213
その他負債	133,677	147,774
未決済為替借	42	5
未払法人税等	8,139	4,165
未払費用	5,758	5,623
前受収益	1,769	1,621
給付補填備金	3	3
先物取引差金勘定		3
金融派生商品	49,419	73,104
金融商品等受入担保金		624
リース債務	2,058	1,665
資産除去債務	16	16
その他の負債	66,469	60,940
退職給付引当金	9,806	9,738
睡眠預金払戻損失引当金	825	919
偶発損失引当金	1,308	1,331
繰延税金負債	72,163	59,483
支払承諾	35,549	33,709
負債の部合計	7,307,434	7,478,917

(単位：百万円)

	前事業年度 (平成27年3月31日)	当事業年度 (平成28年3月31日)
純資産の部		
資本金	52,243	52,243
資本剰余金	29,609	32,601
資本準備金	29,609	29,609
その他資本剰余金		2,992
利益剰余金	371,662	391,405
利益準備金	47,610	47,610
その他利益剰余金	324,052	343,795
固定資産圧縮積立金	938	937
別途積立金	291,600	307,600
繰越利益剰余金	31,513	35,257
自己株式	5,015	3,153
株主資本合計	448,499	473,096
その他有価証券評価差額金	222,805	216,785
繰延ヘッジ損益	27,175	43,745
評価・換算差額等合計	195,630	173,039
新株予約権	271	274
純資産の部合計	644,401	646,410
負債及び純資産の部合計	7,951,835	8,125,328

【損益計算書】

(単位：百万円)

	前事業年度 (自 平成26年 4月 1日 至 平成27年 3月31日)	当事業年度 (自 平成27年 4月 1日 至 平成28年 3月31日)
経常収益	134,855	141,655
資金運用収益	86,384	87,136
貸出金利息	54,461	52,058
有価証券利息配当金	30,824	33,047
コールローン利息	156	217
預け金利息	233	456
その他の受入利息	709	1,357
信託報酬	2	2
役務取引等収益	18,544	18,439
受入為替手数料	5,308	5,263
その他の役務収益	13,235	13,175
特定取引収益	291	228
商品有価証券収益	124	119
特定金融派生商品収益	153	98
その他の特定取引収益	13	10
その他業務収益	7,559	18,270
外国為替売買益	827	753
国債等債券売却益	6,574	17,516
金融派生商品収益	156	
その他の業務収益	0	0
その他経常収益	22,072	17,578
貸倒引当金戻入益	4,030	5,016
償却債権取立益	11	13
株式等売却益	1,738	3,541
金銭の信託運用益	13,563	6,261
その他の経常収益	2,728	2,746
経常費用	93,642	99,193
資金調達費用	9,953	12,075
預金利息	2,753	3,491
譲渡性預金利息	587	556
コールマネー利息	83	123
債券貸借取引支払利息	299	587
借入金利息	189	265
金利スワップ支払利息	5,468	5,925
その他の支払利息	571	1,124
役務取引等費用	8,040	8,465
支払為替手数料	1,059	1,089
その他の役務費用	6,980	7,375

(単位：百万円)

	前事業年度 (自 平成26年 4月 1日 至 平成27年 3月31日)	当事業年度 (自 平成27年 4月 1日 至 平成28年 3月31日)
その他業務費用	1,279	12,960
国債等債券売却損	1,229	11,249
国債等債券償却	49	
金融派生商品費用		1,710
営業経費	59,152	56,399
その他経常費用	15,216	9,292
貸出金償却	15	2
株式等売却損	213	1,327
株式等償却	31	4
金銭の信託運用損	13,315	6,100
その他の経常費用	1,639	1,859
経常利益	41,212	42,462
特別利益	64	1
固定資産処分益	64	1
特別損失	286	387
固定資産処分損	224	162
減損損失	62	225
税引前当期純利益	40,990	42,076
法人税、住民税及び事業税	14,743	10,900
法人税等調整額	483	3,410
法人税等合計	15,227	14,311
当期純利益	25,762	27,765

【株主資本等変動計算書】

前事業年度(自 平成26年4月1日 至 平成27年3月31日)

(単位：百万円)

	株主資本								
	資本金	資本剰余金			利益準備金	利益剰余金			利益剰余金合計
		資本準備金	その他資本剰余金	資本剰余金合計		その他利益剰余金			
					固定資産圧縮積立金	別途積立金	繰越利益剰余金		
当期首残高	52,243	29,609		29,609	47,610	911	273,600	31,397	353,519
会計方針の変更による累積的影響額								3,065	3,065
会計方針の変更を反映した当期首残高	52,243	29,609		29,609	47,610	911	273,600	34,463	356,585
当期変動額									
剰余金の配当								5,544	5,544
固定資産圧縮積立金の積立						56		56	
固定資産圧縮積立金の取崩						29		29	
別途積立金の積立							18,000	18,000	
当期純利益								25,762	25,762
自己株式の取得									
自己株式の処分								4	4
自己株式の消却								5,136	5,136
株主資本以外の項目の当期変動額(純額)									
当期変動額合計						26	18,000	2,949	15,077
当期末残高	52,243	29,609		29,609	47,610	938	291,600	31,513	371,662

	株主資本		評価・換算差額等			新株予約権	純資産合計
	自己株式	株主資本合計	その他有価証券評価差額金	繰延ヘッジ損益	評価・換算差額等合計		
当期首残高	7,179	428,192	137,322	10,343	126,979	233	555,405
会計方針の変更による累積的影響額		3,065					3,065
会計方針の変更を反映した当期首残高	7,179	431,258	137,322	10,343	126,979	233	558,471
当期変動額							
剰余金の配当		5,544					5,544
固定資産圧縮積立金の積立							
固定資産圧縮積立金の取崩							
別途積立金の積立							
当期純利益		25,762					25,762
自己株式の取得	3,022	3,022					3,022
自己株式の処分	49	44					44
自己株式の消却	5,136						
株主資本以外の項目の当期変動額(純額)			85,482	16,831	68,651	37	68,688
当期変動額合計	2,163	17,240	85,482	16,831	68,651	37	85,929
当期末残高	5,015	448,499	222,805	27,175	195,630	271	644,401

当事業年度(自 平成27年4月1日 至 平成28年3月31日)

(単位：百万円)

	株主資本								
	資本金	資本剰余金			利益剰余金				
		資本準備金	その他 資本剰余金	資本剰余金 合計	利益準備金	その他利益剰余金			利益剰余金 合計
					固定資産 圧縮積立金	別途積立金	繰越利益 剰余金		
当期首残高	52,243	29,609		29,609	47,610	938	291,600	31,513	371,662
当期変動額									
剰余金の配当								8,022	8,022
固定資産圧縮積立金の積立						23		23	
固定資産圧縮積立金の取崩						24		24	
別途積立金の積立							16,000	16,000	
当期純利益								27,765	27,765
株式交換による増加			2,990	2,990					
自己株式の取得									
自己株式の処分			1	1					
株主資本以外の項目の 当期変動額（純額）									
当期変動額合計			2,992	2,992		1	16,000	3,744	19,742
当期末残高	52,243	29,609	2,992	32,601	47,610	937	307,600	35,257	391,405

	株主資本		評価・換算差額等			新株予約権	純資産合計
	自己株式	株主資本 合計	その他 有価証券 評価差額金	繰延ヘッジ 損益	評価・換算 差額等合計		
当期首残高	5,015	448,499	222,805	27,175	195,630	271	644,401
当期変動額							
剰余金の配当		8,022					8,022
固定資産圧縮積立金の積立							
固定資産圧縮積立金の取崩							
別途積立金の積立							
当期純利益		27,765					27,765
株式交換による増加	4,760	7,751					7,751
自己株式の取得	2,972	2,972					2,972
自己株式の処分	73	75					75
株主資本以外の項目の 当期変動額（純額）			6,020	16,570	22,590	2	22,588
当期変動額合計	1,861	24,597	6,020	16,570	22,590	2	2,008
当期末残高	3,153	473,096	216,785	43,745	173,039	274	646,410

【注記事項】

(重要な会計方針)

1 特定取引資産・負債の評価基準及び収益・費用の計上基準

金利、通貨の価格、金融商品市場における相場その他の指標に係る短期的な変動、市場間の格差等を利用して利益を得る等の目的(以下「特定取引目的」という。)の取引については、取引の約定時点を基準とし、貸借対照表上「特定取引資産」及び「特定取引負債」に計上するとともに、当該取引からの損益を損益計算書上「特定取引収益」及び「特定取引費用」に計上しております。

特定取引資産及び特定取引負債の評価は、有価証券及び金銭債権等については決算日の時価により、スワップ・先物・オプション取引等の派生商品については決算日において決済したものとみなした額により行っております。

また、特定取引収益及び特定取引費用の損益計上は、当事業年度中の受払利息等に、有価証券、金銭債権等については前事業年度末と当事業年度末における評価損益の増減額を、派生商品については前事業年度末と当事業年度末におけるみなし決済からの損益相当額の増減額を加えております。

2 有価証券の評価基準及び評価方法

(1) 有価証券の評価は、満期保有目的の債券については移動平均法による償却原価法(定額法)、子会社株式及び関連会社株式については移動平均法による原価法、その他有価証券については原則として決算日の市場価格等に基づく時価法(売却原価は主として移動平均法により算定)、ただし時価を把握することが極めて困難と認められるものについては移動平均法による原価法により行っております。

なお、その他有価証券の評価差額については、全部純資産直入法により処理しております。

(2) 金銭の信託において信託財産を構成している有価証券の評価は、上記1及び2(1)と同じ方法により行っております。

3 デリバティブ取引の評価基準及び評価方法

デリバティブ取引(特定取引目的の取引を除く)の評価は、時価法により行っております。

4 固定資産の減価償却の方法

(1) 有形固定資産(リース資産を除く)

有形固定資産は、定率法を採用しております。なお、主な耐用年数は次のとおりであります。

建物	2年～50年
その他	3年～20年

(2) 無形固定資産(リース資産を除く)

無形固定資産は、定額法により償却しております。なお、自社利用のソフトウェアについては、行内における利用可能期間(5年)に基づいて償却しております。

(3) リース資産

所有権移転外ファイナンス・リース取引に係る「有形固定資産」及び「無形固定資産」中のリース資産は、リース期間を耐用年数とした定額法により償却しております。なお、残存価額については、リース契約上に残価保証の取決めがあるものは当該残価保証額とし、それ以外のものは零としております。

5 外貨建の資産及び負債の本邦通貨への換算基準

外貨建資産・負債及び海外支店勘定は、主として決算日の為替相場による円換算額を付しております。

6 引当金の計上基準

(1) 貸倒引当金

貸倒引当金は、予め定めている償却・引当基準に則り、次のとおり計上しております。

破産、特別清算、手形交換所における取引停止処分等、法的・形式的な経営破綻の事実が発生している債務者(破綻先)に対する債権及び実質的に経営破綻に陥っている債務者(実質破綻先)に対する債権については、債権額から担保の処分可能見込額及び保証による回収可能見込額を控除し、その残額を計上しております。また、現状経営破綻の状況にはないが、今後経営破綻に陥る可能性が大きいと認められる債務者(破綻懸念先)に対する債権については、債権額から担保の処分可能見込額及び保証による回収可能見込額を控除し、その残額のうち、債務者の支払能力等を総合的に判断して必要と認める額を計上しております。

破綻懸念先及び貸出条件緩和債権等を有する債務者で与信額が一定額以上の大口債務者のうち、債権の元本の回収及び利息の受取りに係るキャッシュ・フローを合理的に見積もることができる債権については、当該キャッシュ・フローを貸出条件緩和実施前の約定利率で割引いた金額と債権の帳簿価額との差額を貸倒引当金とする方法（キャッシュ・フロー見積法）により計上しております。

上記以外の債権については、過去の一定期間における各々の貸倒実績から算出した貸倒実績率等に基づき計上しております。

すべての債権は、資産の自己査定基準に基づき、営業関連部署の協力の下に資産査定部署が資産査定を実施しております。

(2) 退職給付引当金

退職給付引当金は、従業員の退職給付に備えるため、当事業年度末における退職給付債務及び年金資産の見込額に基づき、必要額を計上しております。また、退職給付債務の算定にあたり、退職給付見込額を当事業年度末までの期間に帰属させる方法については給付算定式基準によっております。なお、数理計算上の差異の損益処理方法は次のとおりであります。

数理計算上の差異

各事業年度の発生時の従業員の平均残存勤務期間内の一定の年数（10年）による定額法により按分した額を、それぞれ発生の翌事業年度から損益処理

(3) 睡眠預金払戻損失引当金

睡眠預金払戻損失引当金は、一定の要件を満たし負債計上を中止するとともに利益計上を行った預金の預金者の払戻請求による支払いに備えるため、過去の払戻実績率等に基づく将来の払戻見込額を計上しております。

(4) 偶発損失引当金

偶発損失引当金は、信用保証協会の責任共有制度における負担金について、代位弁済等に基づく将来の負担金支払見込額を計上しております。

7 ヘッジ会計の方法

(1) 金利リスク・ヘッジ

金融資産・負債から生じる金利リスクに対するヘッジ会計の方法は、「銀行業における金融商品会計基準適用に関する会計上及び監査上の取扱い」（日本公認会計士協会業種別監査委員会報告第24号 平成14年2月13日。以下、「業種別監査委員会報告第24号」という。）に規定する繰延ヘッジによっております。ヘッジ有効性評価の方法については、相場変動を相殺するヘッジについて、ヘッジ対象となる預金・貸出金等とヘッジ手段である金利スワップ取引等を一定の期間毎にグルーピングのうえ特定し評価しております。また、キャッシュ・フローを固定するヘッジについては、ヘッジ対象とヘッジ手段の金利変動要素の相関関係の検証により有効性の評価をしております。

(2) 為替変動リスク・ヘッジ

外貨建金融資産・負債から生じる為替変動リスクに対するヘッジ会計の方法は、「銀行業における外貨建取引等の会計処理に関する会計上及び監査上の取扱い」（日本公認会計士協会業種別監査委員会報告第25号 平成14年7月29日。以下、「業種別監査委員会報告第25号」という。）に規定する繰延ヘッジによっております。

繰延ヘッジの採用にあたっては、外貨建金銭債権債務等の為替変動リスクを減殺する目的で行う為替スワップ取引等をヘッジ手段として指定し、当該ヘッジ手段の残存期間を通じて、ヘッジ対象である外貨建金銭債権債務等に見合うヘッジ手段の外貨ポジション相当額が存在することを確認しております。

(3) 内部取引等

デリバティブ取引のうち特定取引勘定とそれ以外の勘定との間の内部取引については、ヘッジ手段として指定している金利スワップ取引及び通貨スワップ取引等に対して、業種別監査委員会報告第24号及び同第25号に基づき、恣意性を排除し厳格なヘッジ運営が可能と認められる対外カバー取引の基準に準拠した運営を行っているため、当該金利スワップ取引及び通貨スワップ取引等から生じる収益及び費用は消去せずに損益認識又は繰延処理を行っております。

なお、一部の資産・負債については、繰延ヘッジ、金利スワップの特例処理を行っております。

8 その他財務諸表作成のための基本となる重要な事項

(1) 退職給付に係る会計処理

退職給付に係る未認識数理計算上の差異の未処理額の会計処理の方法は、連結財務諸表におけるこれらの会計処理の方法と異なっております。

(2) 消費税等の会計処理

消費税及び地方消費税の会計処理は、税抜方式によっております。

(会計方針の変更)

(「企業結合に関する会計基準」等の適用)

「企業結合に関する会計基準」(企業会計基準第21号 平成25年9月13日。以下、「企業結合会計基準」という。)及び「事業分離等に関する会計基準」(企業会計基準第7号 平成25年9月13日。以下、「事業分離等会計基準」という。)等を、当事業年度から適用し、取得関連費用を発生した事業年度の費用として計上する方法に変更しております。また、当事業年度の期首以後実施される企業結合については、暫定的な会計処理の確定による取得原価の配分額の見直しを企業結合日の属する事業年度の財務諸表に反映させる方法に変更いたします。

企業結合会計基準等の適用については、企業結合基準第58-2項(4)及び事業分離等会計基準第57-4項(4)に定める経過的な取扱いに従っており、当事業年度の期首時点から将来にわたって適用しております。

なお、当事業年度において、財務諸表に与える影響額はありません。

(貸借対照表関係)

1 関係会社の株式又は出資金の総額

	前事業年度 (平成27年3月31日)	当事業年度 (平成28年3月31日)
株式	7,090百万円	12,867百万円
出資金	1,269百万円	1,103百万円

2 無担保の消費貸借契約(債券貸借取引)により貸し付けている有価証券が、国債に含まれておりますが、その金額は次のとおりであります。

	前事業年度 (平成27年3月31日)	当事業年度 (平成28年3月31日)
	73,073百万円	135,873百万円

3 貸出金のうち破綻先債権額及び延滞債権額は次のとおりであります。

	前事業年度 (平成27年3月31日)	当事業年度 (平成28年3月31日)
破綻先債権額	1,980百万円	4,169百万円
延滞債権額	92,600百万円	78,302百万円

なお、破綻先債権とは、元本又は利息の支払の遅延が相当期間継続していることその他の事由により元本又は利息の取立又は弁済の見込がないものとして未収利息を計上しなかった貸出金(貸倒償却を行った部分を除く。以下「未収利息不計上貸出金」という。)のうち、法人税法施行令(昭和40年政令第97号)第96条第1項第3号イからホまでに掲げる事由又は同項第4号に規定する事由が生じている貸出金であります。

また、延滞債権とは、未収利息不計上貸出金であって、破綻先債権及び債務者の経営再建又は支援を図ることを目的として利息の支払を猶予した貸出金以外の貸出金であります。

4 貸出金のうち3ヵ月以上延滞債権額は次のとおりであります。

	前事業年度 (平成27年3月31日)	当事業年度 (平成28年3月31日)
3ヵ月以上延滞債権額	211百万円	343百万円

なお、3ヵ月以上延滞債権とは、元本又は利息の支払が、約定支払日の翌日から3月以上遅延している貸出金で破綻先債権及び延滞債権に該当しないものであります。

5 貸出金のうち貸出条件緩和債権額は次のとおりであります。

	前事業年度 (平成27年3月31日)	当事業年度 (平成28年3月31日)
貸出条件緩和債権額	25,766百万円	27,111百万円

なお、貸出条件緩和債権とは、債務者の経営再建又は支援を図ることを目的として、金利の減免、利息の支払猶予、元本の返済猶予、債権放棄その他の債務者に有利となる取決めを行った貸出金で破綻先債権、延滞債権及び3ヵ月以上延滞債権に該当しないものであります。

6 破綻先債権額、延滞債権額、3ヵ月以上延滞債権額及び貸出条件緩和債権額の合計額は次のとおりであります。

	前事業年度 (平成27年3月31日)	当事業年度 (平成28年3月31日)
合計額	120,558百万円	109,927百万円

なお、上記3から6に掲げた債権額は、貸倒引当金控除前の金額であります。

7 手形割引は、「銀行業における金融商品会計基準適用に関する会計上及び監査上の取扱い」(日本公認会計士協会業種別監査委員会報告第24号 平成14年2月13日)に基づき金融取引として処理しております。これにより受け入れた商業手形及び買入外国為替等は、売却又は(再)担保という方法で自由に処分できる権利を有しておりますが、その額面金額は次のとおりであります。

	前事業年度 (平成27年3月31日)	当事業年度 (平成28年3月31日)
	20,930百万円	20,108百万円

8 担保に供している資産は次のとおりであります。

	前事業年度 (平成27年3月31日)	当事業年度 (平成28年3月31日)
担保に供している資産		
現金(その他の資産)	400 百万円	400 百万円
有価証券	459,061 百万円	416,297 百万円
計	459,461 百万円	416,697 百万円
担保資産に対応する債務		
預金	49,495 百万円	50,882 百万円
債券貸借取引受入担保金	248,563 百万円	228,597 百万円

上記のほか、為替決済等の取引の担保あるいは先物取引証拠金等の代用等として、次のものを差し入れております。

	前事業年度 (平成27年3月31日)	当事業年度 (平成28年3月31日)
有価証券	75,418百万円	76,131百万円
現金(その他の資産)	25百万円	25百万円

また、その他の資産には保証金が含まれておりますが、その金額は次のとおりであります。

	前事業年度 (平成27年3月31日)	当事業年度 (平成28年3月31日)
保証金	715百万円	708百万円

9 当座貸越契約及び貸付金に係るコミットメントライン契約は、顧客からの融資実行の申し出を受けた場合に、契約上規定された条件について違反がない限り、一定の限度額まで資金を貸付けることを約する契約であります。これらの契約に係る融資未実行残高は次のとおりであります。

	前事業年度 (平成27年3月31日)	当事業年度 (平成28年3月31日)
融資未実行残高	1,332,776百万円	1,352,399百万円
うち原契約期間が1年以内のもの	1,241,348百万円	1,269,182百万円

なお、これらの契約の多くは、融資実行されずに終了するものであるため、融資未実行残高そのものが必ずしも当行の将来のキャッシュ・フローに影響を与えるものではありません。これらの契約の多くには、金融情勢の変化、債権の保全及びその他相当の事由があるときは、当行が実行申し込みを受けた融資の拒絶又は契約極度額の減額をすることができる旨の条項が付けられております。また、契約時において必要に応じて不動産・有価証券等の担保を徴求するほか、契約後も定期的に予め定めている行内手続きに基づき顧客の業況等を把握し、必要に応じて契約の見直し、与信保全上の措置等を講じております。

10 有形固定資産の圧縮記帳額

	前事業年度 (平成27年3月31日)	当事業年度 (平成28年3月31日)
圧縮記帳額	8,384百万円	8,257百万円
(当該事業年度の圧縮記帳額)	(百万円)	(百万円)

11 「有価証券」中の社債のうち、有価証券の私募（金融商品取引法第2条第3項）による社債に対する保証債務の額

前事業年度 (平成27年3月31日)	当事業年度 (平成28年3月31日)
22,024百万円	21,034百万円

12 取締役及び監査役との間の取引による取締役及び監査役に対する金銭債権総額

前事業年度 (平成27年3月31日)	当事業年度 (平成28年3月31日)
18百万円	16百万円

（損益計算書関係）

記載すべき事項はありません。

（有価証券関係）

子会社株式及び関連会社株式

該当ありません。

（注）時価を把握することが極めて困難と認められる子会社株式及び関連会社株式の貸借対照表計上額

（単位：百万円）

	前事業年度 (平成27年3月31日)	当事業年度 (平成28年3月31日)
子会社株式	7,090	12,867
投資事業組合等出資金等	1,269	1,103
合計	8,360	13,971

（税効果会計関係）

1 繰延税金資産及び繰延税金負債の発生 の主な原因別の内訳

	前事業年度 (平成27年3月31日)	当事業年度 (平成28年3月31日)
繰延税金資産		
繰延ヘッジ損益	12,759 百万円	19,444 百万円
貸倒引当金	13,054	11,043
減価償却費	3,147	2,537
退職給付引当金	2,414	1,927
有価証券償却	1,309	1,221
その他有価証券評価差額金	320	924
未払事業税	623	364
その他	2,877	2,652
繰延税金資産小計	36,506	40,116
評価性引当額	2,062	1,991
繰延税金資産合計	34,443	38,125
繰延税金負債		
その他有価証券評価差額金	103,516	94,324
退職給付信託設定益	1,782	1,665
繰延ヘッジ損益		391
その他	1,308	1,228
繰延税金負債合計	106,607	97,608
繰延税金負債の純額	72,163 百万円	59,483 百万円

2 法定実効税率と税効果会計適用後の法人税等の負担率との間に重要な差異があるときの、当該差異の原因となった
主な項目別の内訳

	前事業年度 (平成27年3月31日)	当事業年度 (平成28年3月31日)
法定実効税率	35.26 %	%
(調整)		
税率変更による期末繰延税金資産の減額修正	4.10	
受取配当金等永久に益金に算入されない項目	2.08	
評価性引当金の増減	0.18	
交際費等永久に損金に算入されない項目	0.28	
住民税均等割等	0.19	
その他	0.42	
税効果会計適用後の法人税等の負担率	37.14 %	%

(注) 当事業年度は、法定実効税率と税効果会計適用後の法人税等の負担率との間の差異が、法定実効税率の百分の五以下であるため、記載を省略しております。

3 法人税等の税率の変更等による繰延税金資産及び繰延税金負債の金額の修正

「所得税法等の一部を改正する法律」(平成28年法律第15号)及び「地方税法等の一部を改正する等の法律」(平成28年法律第13号)が平成28年3月29日に国会で成立し、平成28年4月1日以後に開始する事業年度から法人税率等の引下げが行われることとなりました。これに伴い、繰延税金資産及び繰延税金負債の計算に使用する法定実効税率は従来の31.94%から、平成28年4月1日に開始する事業年度及び平成29年4月1日に開始する事業年度に解消が見込まれる一時差異については30.57%に、平成30年4月1日に開始する事業年度以降に解消が見込まれる一時差異については30.34%となります。この税率変更により、繰延税金負債は3,215百万円減少し、その他有価証券評価差額金は4,925百万円増加し、法人税等調整額は705百万円増加しております。

(企業結合等関係)

連結財務諸表の「注記事項(企業結合等関係)」に同一の内容を記載しているため、注記を省略しております。

(重要な後発事象)

該当事項はありません。

【附属明細表】

【有形固定資産等明細表】

資産の種類	当期首残高 (百万円)	当期増加額 (百万円)	当期減少額 (百万円)	当期末残高 (百万円)	当期末減価 償却累計額 又は償却 累計額 (百万円)	当期償却額 (百万円)	差引当期末 残高 (百万円)
有形固定資産							
建物	54,650	2,872	613 (18)	56,910	44,944	1,131	11,965
土地	14,517	37	305 (205)	14,249			14,249
リース資産	4,152	345	564	3,933	2,392	698	1,541
建設仮勘定	1,823	966	2,498	292			292
その他の有形固定資産	19,110	1,125	1,105 (0)	19,130	15,847	856	3,282
有形固定資産計	94,255	5,348	5,086 (225)	94,517	63,184	2,686	31,332
無形固定資産							
ソフトウェア				22,735	18,143	1,175	4,592
リース資産				148	127	25	20
その他の無形固定資産				962	351	7	610
無形固定資産計				23,845	18,621	1,207	5,224

(注) 1 当期減少額欄における()内は減損損失の計上額(内書き)であります。

2 無形固定資産の金額が資産の総額の百分の一以下であるため、「当期首残高」、「当期増加額」及び「当期減少額」の記載を省略しております。

【引当金明細表】

区分	当期首残高 (百万円)	当期増加額 (百万円)	当期減少額 (目的使用) (百万円)	当期減少額 (その他) (百万円)	当期末残高 (百万円)
貸倒引当金	50,517	44,017	1,483	49,034	44,017
一般貸倒引当金	22,744	25,682		22,744	25,682
個別貸倒引当金	27,773	18,335	1,483	26,289	18,335
睡眠預金払戻損失引当金	825	919	240	584	919
偶発損失引当金	1,308	1,331		1,308	1,331
計	52,650	46,268	1,724	50,926	46,268

(注) 当期減少額(その他)欄に記載の減少額は、主として洗替による取崩額であります。

未払法人税等

区分	当期首残高 (百万円)	当期増加額 (百万円)	当期減少額 (目的使用) (百万円)	当期減少額 (その他) (百万円)	当期末残高 (百万円)
未払法人税等	8,139	3,496	7,470		4,165
未払法人税等	6,226	2,430	5,683		2,972
未払事業税	1,913	1,066	1,786		1,193

(2)【主な資産及び負債の内容】

連結財務諸表を作成しているため記載を省略しております。

(3)【信託財産残高表】

資産				
科目	前事業年度 (平成27年3月31日)		当事業年度 (平成28年3月31日)	
	金額(百万円)	構成比(%)	金額(百万円)	構成比(%)
有価証券	200	41.27	149	32.56
信託受益権	256	52.84	279	60.78
現金預け金	28	5.89	30	6.66
合計	485	100.00	460	100.00

負債				
科目	前事業年度 (平成27年3月31日)		当事業年度 (平成28年3月31日)	
	金額(百万円)	構成比(%)	金額(百万円)	構成比(%)
金銭信託	485	100.00	460	100.00
合計	485	100.00	460	100.00

- (注) 1 共同信託他社管理財産については、取扱残高はありません。
2 元本補填契約のある信託については、取扱残高はありません。

(4)【その他】

該当事項はありません。

第6 【提出会社の株式事務の概要】

事業年度	4月1日から3月31日
定時株主総会	6月中
基準日	3月31日
剰余金の配当の基準日	9月30日、3月31日
1単元の株式数	1,000株(注)1
単元未満株式の買取・買増	(注)2
取扱場所	(特別口座) 東京都千代田区丸の内一丁目4番5号 三菱UFJ信託銀行株式会社 証券代行部
株主名簿管理人	(特別口座) 東京都千代田区丸の内一丁目4番5号 三菱UFJ信託銀行株式会社
取次所	
買取・買増手数料	株式の売買の委託に係る手数料相当額として別途定める金額
公告掲載方法	当行の公告方法は、電子公告とする。ただし、事故やその他やむを得ない事由によって電子公告をすることができない場合は、信濃毎日新聞及び日本経済新聞に掲載して行う。 公告掲載URL http://www.82bank.co.jp/
株主に対する特典	該当事項なし

- (注)1 平成28年2月19日開催の取締役会決議により、1単元の株式数を1,000株から100株へ変更しております。なお、実施日は平成28年4月1日からであります。
- (注)2 当行の株主は、その有する単元未満株式について、次に掲げる権利以外の権利を行使することができない。
- ・会社法第189条第2項各号に掲げる権利
 - ・会社法第166条第1項の規定による請求をする権利
 - ・株主の有する株式数に応じて募集株式の割当て及び募集新株予約権の割当てを受ける権利
 - ・株主の有する単元未満株式の数と併せて単元株式数となる数の株式を売り渡すことを請求する権利

第7 【提出会社の参考情報】

1 【提出会社の親会社等の情報】

当行は、法第24条の7第1項に規定する親会社等を有しておりません。

2 【その他の参考情報】

当事業年度の開始日から有価証券報告書提出日までの間に、次の書類を提出しております。

(1) 有価証券報告書及びその添付書類並びに確認書

事業年度 第132期(自 平成26年4月1日 至 平成27年3月31日) 平成27年6月22日
関東財務局長に提出

(2) 内部統制報告書及びその添付書類

平成27年6月22日
関東財務局長に提出

(3) 四半期報告書及び確認書

第133期第1四半期(自 平成27年4月1日 至 平成27年6月30日) 平成27年8月7日
関東財務局長に提出

第133期第2四半期(自 平成27年7月1日 至 平成27年9月30日) 平成27年11月26日
関東財務局長に提出

第133期第3四半期(自 平成27年10月1日 至 平成27年12月31日) 平成28年2月12日
関東財務局長に提出

(4) 自己株券買付状況報告書

報告期間(自 平成27年11月1日 至 平成27年11月30日) 平成27年12月8日
関東財務局長に提出

報告期間(自 平成27年12月1日 至 平成27年12月31日) 平成28年1月13日
関東財務局長に提出

報告期間(自 平成28年1月1日 至 平成28年1月31日) 平成28年2月5日
関東財務局長に提出

第二部 【提出会社の保証会社等の情報】

該当事項はありません。

独立監査人の監査報告書及び内部統制監査報告書

平成28年6月27日

株式会社八十二銀行

取締役会御中

有限責任監査法人 トーマツ

指定有限責任社員 業務執行社員	公認会計士	岸	野	勝
指定有限責任社員 業務執行社員	公認会計士	矢	野	浩一
指定有限責任社員 業務執行社員	公認会計士	小	松	聡

< 財務諸表監査 >

当監査法人は、金融商品取引法第193条の第1項の規定に基づく監査証明を行うため、「経理の状況」に掲げられている株式会社八十二銀行の平成27年4月1日から平成28年3月31日までの連結会計年度の連結財務諸表、すなわち、連結貸借対照表、連結損益計算書、連結包括利益計算書、連結株主資本等変動計算書、連結キャッシュ・フロー計算書、連結財務諸表作成のための基本となる重要な事項、その他の注記及び連結附属明細表について監査を行った。

連結財務諸表に対する経営者の責任

経営者の責任は、我が国において一般に公正妥当と認められる企業会計の基準に準拠して連結財務諸表を作成し適正に表示することにある。これには、不正又は誤謬による重要な虚偽表示のない連結財務諸表を作成し適正に表示するために経営者が必要と判断した内部統制を整備及び運用することが含まれる。

監査人の責任

当監査法人の責任は、当監査法人が実施した監査に基づいて、独立の立場から連結財務諸表に対する意見を表明することにある。当監査法人は、我が国において一般に公正妥当と認められる監査の基準に準拠して監査を行った。監査の基準は、当監査法人に連結財務諸表に重要な虚偽表示がないかどうかについて合理的な保証を得るために、監査計画を策定し、これに基づき監査を実施することを求めている。

監査においては、連結財務諸表の金額及び開示について監査証拠を入手するための手続が実施される。監査手続は、当監査法人の判断により、不正又は誤謬による連結財務諸表の重要な虚偽表示のリスクの評価に基づいて選択及び適用される。財務諸表監査の目的は、内部統制の有効性について意見表明するためのものではないが、当監査法人は、リスク評価の実施に際して、状況に応じた適切な監査手続を立案するために、連結財務諸表の作成と適正な表示に関連する内部統制を検討する。また、監査には、経営者が採用した会計方針及びその適用方法並びに経営者によって行われた見積りの評価も含め全体としての連結財務諸表の表示を検討することが含まれる。

当監査法人は、意見表明の基礎となる十分かつ適切な監査証拠を入手したと判断している。

監査意見

当監査法人は、上記の連結財務諸表が、我が国において一般に公正妥当と認められる企業会計の基準に準拠して、株式会社八十二銀行及び連結子会社の平成28年3月31日現在の財政状態並びに同日をもって終了する連結会計年度の経営成績及びキャッシュ・フローの状況をすべての重要な点において適正に表示しているものと認める。

< 内部統制監査 >

当監査法人は、金融商品取引法第193条の2第2項の規定に基づく監査証明を行うため、株式会社八十二銀行の平成28年3月31日現在の内部統制報告書について監査を行った。

内部統制報告書に対する経営者の責任

経営者の責任は、財務報告に係る内部統制を整備及び運用し、我が国において一般に公正妥当と認められる財務報告に係る内部統制の評価の基準に準拠して内部統制報告書を作成し適正に表示することにある。

なお、財務報告に係る内部統制により財務報告の虚偽の記載を完全には防止又は発見することができない可能性がある。

監査人の責任

当監査法人の責任は、当監査法人が実施した内部統制監査に基づいて、独立の立場から内部統制報告書に対する意見を表明することにある。当監査法人は、我が国において一般に公正妥当と認められる財務報告に係る内部統制の監査の基準に準拠して内部統制監査を行った。財務報告に係る内部統制の監査の基準は、当監査法人に内部統制報告書に重要な虚偽表示がないかどうかについて合理的な保証を得るために、監査計画を策定し、これに基づき内部統制監査を実施することを求めている。

内部統制監査においては、内部統制報告書における財務報告に係る内部統制の評価結果について監査証拠を入手するための手続が実施される。内部統制監査の監査手続は、当監査法人の判断により、財務報告の信頼性に及ぼす影響の重要性に基づいて選択及び適用される。また、内部統制監査には、財務報告に係る内部統制の評価範囲、評価手続及び評価結果について経営者が行った記載を含め、全体としての内部統制報告書の表示を検討することが含まれる。

当監査法人は、意見表明の基礎となる十分かつ適切な監査証拠を入手したと判断している。

監査意見

当監査法人は、株式会社八十二銀行が平成28年3月31日現在の財務報告に係る内部統制は有効であると表示した上記の内部統制報告書が、我が国において一般に公正妥当と認められる財務報告に係る内部統制の評価の基準に準拠して、財務報告に係る内部統制の評価結果について、すべての重要な点において適正に表示しているものと認める。

利害関係

会社と当監査法人又は業務執行社員との間には、公認会計士法の規定により記載すべき利害関係はない。

以 上

(注) 1 . 上記は監査報告書の原本に記載された事項を電子化したものであり、その原本は当社(有価証券報告書提出会社)が別途保管しております。

2 . XBRLデータは監査の対象には含まれていません。

独立監査人の監査報告書

平成28年6月27日

株式会社八十二銀行

取締役会御中

有限責任監査法人 トーマツ

指定有限責任社員

業務執行社員

公認会計士 岸 野 勝

指定有限責任社員

業務執行社員

公認会計士 矢 野 浩 一

指定有限責任社員

業務執行社員

公認会計士 小 松 聡

当監査法人は、金融商品取引法第193条の2第1項の規定に基づく監査証明を行うため、「経理の状況」に掲げられている株式会社八十二銀行の平成27年4月1日から平成28年3月31日までの第133期事業年度の財務諸表、すなわち、貸借対照表、損益計算書、株主資本等変動計算書、重要な会計方針、その他の注記及び附属明細表について監査を行った。

財務諸表に対する経営者の責任

経営者の責任は、我が国において一般に公正妥当と認められる企業会計の基準に準拠して財務諸表を作成し適正に表示することにある。これには、不正又は誤謬による重要な虚偽表示のない財務諸表を作成し適正に表示するために経営者が必要と判断した内部統制を整備及び運用することが含まれる。

監査人の責任

当監査法人の責任は、当監査法人が実施した監査に基づいて、独立の立場から財務諸表に対する意見を表明することにある。当監査法人は、我が国において一般に公正妥当と認められる監査の基準に準拠して監査を行った。監査の基準は、当監査法人に財務諸表に重要な虚偽表示がないかどうかについて合理的な保証を得るために、監査計画を策定し、これに基づき監査を実施することを求めている。

監査においては、財務諸表の金額及び開示について監査証拠を入手するための手続が実施される。監査手続は、当監査法人の判断により、不正又は誤謬による財務諸表の重要な虚偽表示のリスクの評価に基づいて選択及び適用される。財務諸表監査の目的は、内部統制の有効性について意見表明するためのものではないが、当監査法人は、リスク評価の実施に際して、状況に応じた適切な監査手続を立案するために、財務諸表の作成と適正な表示に関連する内部統制を検討する。また、監査には、経営者が採用した会計方針及びその適用方法並びに経営者によって行われた見積りの評価も含め全体としての財務諸表の表示を検討することが含まれる。

当監査法人は、意見表明の基礎となる十分かつ適切な監査証拠を入手したと判断している。

監査意見

当監査法人は、上記の財務諸表が、我が国において一般に公正妥当と認められる企業会計の基準に準拠して、株式会社八十二銀行の平成28年3月31日現在の財政状態及び同日をもって終了する事業年度の経営成績をすべての重要な点において適正に表示しているものと認める。

利害関係

会社と当監査法人又は業務執行社員との間には、公認会計士法の規定により記載すべき利害関係はない。

以 上

-
- (注) 1. 上記は監査報告書の原本に記載された事項を電子化したものであり、その原本は当社(有価証券報告書提出会社)が別途保管しております。
2. XBRLデータは監査の対象には含まれていません。