

【表紙】

【提出書類】 有価証券報告書

【根拠条文】 金融商品取引法第24条第1項

【提出先】 関東財務局長

【提出日】 2024年6月27日

【事業年度】 第68期(自 2023年4月1日 至 2024年3月31日)

【会社名】 豊トラスティ証券株式会社

【英訳名】 YUTAKA TRUSTY SECURITIES CO., LTD.

【代表者の役職氏名】 代表取締役社長 安成 政文

【本店の所在の場所】 東京都中央区日本橋蛸殻町一丁目16番12号

【電話番号】 (03)3667 - 5211(代表)

【事務連絡者氏名】 管理本部 執行役員経理部長 渡辺 敏成

【最寄りの連絡場所】 東京都中央区日本橋蛸殻町一丁目16番12号

【電話番号】 (03)3667 - 5211(代表)

【事務連絡者氏名】 管理本部 執行役員経理部長 渡辺 敏成

【縦覧に供する場所】 豊トラスティ証券株式会社 横浜支店
(横浜市中区山下町223番地1)

豊トラスティ証券株式会社 名古屋支店
(名古屋市中村区名駅南一丁目20番14号)

豊トラスティ証券株式会社 大阪支店
(大阪府中央区久太郎町二丁目5番28号)

豊トラスティ証券株式会社 福岡支店
(福岡市博多区博多駅南一丁目8番36号)

株式会社東京証券取引所
(東京都中央区日本橋兜町2番1号)

第一部 【企業情報】

第1 【企業の概況】

1 【主要な経営指標等の推移】

(1) 連結経営指標等

| 回次 | 第64期 | 第65期 | 第66期 | 第67期 | 第68期 |
|------------------------------|--------------------------|--------------------------|--------------------------|--------------------------|--------------------------|
| 決算年月 | 2020年3月 | 2021年3月 | 2022年3月 | 2023年3月 | 2024年3月 |
| 営業収益 (うち受入手数料) (千円) | 7,041,220 (6,620,639) | 5,891,726 (5,808,632) | 6,715,851 (6,238,067) | 6,874,583 (6,972,787) | 7,402,143 (7,333,014) |
| 純営業収益 (千円) | 7,013,498 | 5,868,653 | 6,694,985 | 6,856,483 | 7,386,993 |
| 経常利益 (千円) | 1,488,443 | 699,848 | 1,463,334 | 1,605,567 | 2,098,040 |
| 親会社株主に帰属する当期純利益 (千円) | 815,262 | 536,443 | 975,033 | 888,577 | 1,430,321 |
| 包括利益 (千円) | 753,931 | 698,889 | 1,089,679 | 984,252 | 1,915,113 |
| 純資産額 (千円) | 8,856,960 | 9,296,741 | 10,183,837 | 10,857,607 | 12,471,032 |
| 総資産額 (千円) | 55,030,525 | 68,789,768 | 78,229,853 | 70,773,690 | 99,476,798 |
| 1株当たり純資産額 (円) | 1,618.64 | 1,698.51 | 1,855.19 | 1,976.67 | 2,264.01 |
| 1株当たり当期純利益 (円) | 107.39 | 98.02 | 177.77 | 161.83 | 259.93 |
| 潜在株式調整後 1株当たり当期純利益 (円) | - | - | - | - | - |
| 自己資本比率 (%) | 16.1 | 13.5 | 13.0 | 15.3 | 12.5 |
| 自己資本利益率 (%) | 8.8 | 5.9 | 10.0 | 8.4 | 12.3 |
| 株価収益率 (倍) | 5.1 | 8.7 | 4.6 | 6.0 | 5.9 |
| 営業活動による キャッシュ・フロー (千円) | 2,250,744 | 1,127,334 | 491,318 | 2,054,671 | 1,951,521 |
| 投資活動による キャッシュ・フロー (千円) | 838,741 | 47,998 | 294,785 | 127,737 | 16,747 |
| 財務活動による キャッシュ・フロー (千円) | 2,024,032 | 539,419 | 83,622 | 1,012,100 | 308,809 |
| 現金及び現金同等物の期末残高 (千円) | 6,392,255 | 4,697,699 | 5,025,454 | 5,965,960 | 7,654,960 |
| 従業員数 (人) | 369 | 369 | 356 | 357 | 360 |

- (注)1. 潜在株式調整後1株当たり当期純利益については、潜在株式が存在しないため記載しておりません。
2. 当社は、第60期より株式給付信託(J-ESOP)を導入しております。当該株式給付信託が所有する当社株式は、株主資本において自己株式として計上しており、1株当たり純資産額の算定上、期末発行済株式数から控除する自己株式数に含めており、また、1株当たり当期純利益の算定上、期中平均株式数の計算において控除する自己株式に含めております。
 3. 当社は、第61期より導入していた株式給付信託(BBT)を2024年6月27日開催の第68回定時株主総会決議により、その内容の一部改訂を行い、「株式報酬信託(BBT-RS)」として導入しております。当該株式給付信託が所有する当社株式は、株主資本において自己株式として計上しており、1株当たり純資産額の算定上、期末発行済株式数から控除する自己株式数に含めており、また、1株当たり当期純利益の算定上、期中平均株式数の計算において控除する自己株式に含めております。
 4. 第65期より、当社の主要な事業である商品デリバティブ取引業における貴金属市場に代表される主要商品が(株)大阪取引所に移管されたこと等により、「金融商品取引業等に関する内閣府令」(平成19年内閣府令第52号)及び「有価証券関連業経理の統一に関する規則」(日本証券業協会自主規制規則昭和49年11月14日付)に準拠して作成しております。この変更に伴い第64期に係る主要な経営指標等については、当該会計基準等を遡って適用した後の指標等となっております。
 5. 「収益認識に関する会計基準」(企業会計基準第29号 2020年3月31日)等を第66期の期首から適用しており、第66期以降に係る主要な経営指標等については、当該会計基準等を適用した後の指標等となっております。

(2) 提出会社の経営指標等

| 回次 | 第64期 | 第65期 | 第66期 | 第67期 | 第68期 |
|----------------------------|-------------------------------|--------------------------|--------------------------|--------------------------|--------------------------|
| 決算年月 | 2020年3月 | 2021年3月 | 2022年3月 | 2023年3月 | 2024年3月 |
| 営業収益 (うち受入手数料) | (千円) 6,802,593 (6,636,143) | 5,820,727 (5,822,435) | 6,678,870 (6,252,506) | 6,902,834 (6,977,097) | 7,407,327 (7,326,988) |
| 純営業収益 | (千円) 6,774,913 | 5,797,680 | 6,658,037 | 6,885,135 | 7,393,338 |
| 経常利益 | (千円) 1,452,162 | 796,758 | 1,540,819 | 1,733,478 | 2,181,120 |
| 当期純利益 | (千円) 819,002 | 665,442 | 1,049,891 | 1,033,018 | 1,388,128 |
| 資本金 | (千円) 1,722,000 | 1,722,000 | 1,722,000 | 1,722,000 | 1,722,000 |
| 発行済株式総数 | (株) 8,897,472 | 8,897,472 | 8,897,472 | 8,897,472 | 8,897,472 |
| 純資産額 | (千円) 8,646,259 | 9,208,286 | 10,130,835 | 10,918,504 | 12,475,884 |
| 総資産額 | (千円) 54,773,520 | 68,513,628 | 77,964,396 | 70,401,691 | 98,488,528 |
| 1株当たり純資産額 | (円) 1,580.14 | 1,682.35 | 1,845.54 | 1,987.76 | 2,264.89 |
| 1株当たり配当額 (うち1株当たり中間配当額) | (円) 45.00 (-) | 36.00 (-) | 53.50 (-) | 53.00 (-) | 69.50 (-) |
| 1株当たり当期純利益 | (円) 107.88 | 121.59 | 191.42 | 188.14 | 252.26 |
| 潜在株式調整後 1株当たり当期純利益 | (円) - | - | - | - | - |
| 自己資本比率 (修正自己資本比率) | (%) 15.8 (28.6) | 13.4 (40.1) | 13.0 (36.9) | 15.5 (41.2) | 12.7 (36.9) |
| 自己資本利益率 | (%) 9.1 | 7.5 | 10.9 | 9.8 | 11.9 |
| 株価収益率 | (倍) 5.1 | 7.0 | 4.3 | 5.2 | 6.1 |
| 配当性向 | (%) 41.7 | 29.6 | 27.9 | 28.2 | 27.6 |
| 従業員数 | (人) 360 | 360 | 347 | 348 | 351 |
| 株主総利回り (比較指標：配当込みTOPIX) | (%) 118.5 (90.5) | 186.1 (128.6) | 189.4 (131.2) | 230.5 (138.8) | 354.6 (196.2) |
| 最高株価 | (円) 822 | 1,415 | 934 | 1,060 | 1,726 |
| 最低株価 | (円) 387 | 440 | 720 | 760 | 888 |
| 自己資本規制比率 | (%) 293.4 | 292.3 | 402.1 | 396.4 | 476.2 |
| 純資産額規制比率 | (%) 539.6 | 569.2 | 680.7 | 725.0 | 870.1 |
| 委託者等資産保全措置率 | (%) 118.0 | 143.4 | 143.0 | 156.7 | 117.7 |
| 顧客等財産管理措置率 | (%) - | 1,057.3 | 388.1 | 1,676.8 | 881.3 |

- (注)1. 潜在株式調整後1株当たり当期純利益については、潜在株式が存在しないため記載しておりません。
2. 修正自己資本比率
修正自己資本比率 = 純資産額 / 総資産額 () × 100
(委託者に係る(株)日本証券クリアリング機構等への預託金額と預託必要額とのいずれか小さい金額及び委託者債権の保全制度に基づいて拘束されている資産の額を除く。)
3. 最高・最低株価は、2022年4月4日より(株)東京証券取引所(スタンダード市場)におけるものであり、それ以前は(株)東京証券取引所JASDAQにおけるものであります。
4. 自己資本規制比率
自己資本規制比率は、金融商品取引法の規定に基づき、内閣府令の定めにより決算数値をもとに算出したものであります。
5. 純資産額規制比率
純資産額規制比率は、商品先物取引法の規定に基づき、同法施行規則の定めにより決算数値をもとに算出したものであります。
商品先物取引業者は純資産額規制比率が120%を下回ることがないようにしなければならず(同法第211条第2項)、120%を下回る事態が生じた場合には、主務大臣は商品先物取引業者に対し商品先物取引業の方法の変更等を、また、100%を下回る場合には3ヶ月以内の期間を定めて業務の停止を命じることができ、業務停止命令後3ヶ月を経過しても100%を下回り、かつ、回復の見込みがないと認められるときは商品先物取引業者の許可を取り消すことができるとされています。(同法第235条)
6. 委託者等資産保全措置率
委託者等資産保全措置率 = 委託者等資産保全措置額 / 保全対象財産額 () × 100
(商品先物取引業者である当社が委託者から預託を受けた取引証拠金及び委託者の計算に属する損益等を加減算した額から、(株)日本証券クリアリング機構に差入保証金として預託された額のうち委託者に返還請求権がある額を控除した額)
7. 顧客等財産管理措置率
顧客等財産管理措置率 = 顧客等財産管理措置額 / 保全対象財産額 () × 100
(金融商品取引業者(商品デリバティブ取引関連業務に限る)である当社が顧客から預託を受けた受入保証金及び顧客の計算に属する損益等を加減算した額から、(株)日本証券クリアリング機構に差入保証金として預託された額のうち顧客に返還請求権がある額を控除した額)
8. 第65期より、当社の主要な事業である商品デリバティブ取引業における貴金属市場に代表される主要商品が(株)大阪取引所に移管されたこと等により、「金融商品取引業等に関する内閣府令」(平成19年内閣府令第52号)及び「有価証券関連業経理の統一に関する規則」(日本証券業協会自主規制規則昭和49年11月14日付)に準拠して作成しております。この変更に伴い第64期に係る主要な経営指標等については、当該会計基準等を遡って適用した後の指標等となっております。
9. 「収益認識に関する会計基準」(企業会計基準第29号 2020年3月31日)等を第66期の期首から適用しており、第66期以降に係る主要な経営指標等については、当該会計基準等を適用した後の指標等となっております。
10. 第68期より表示方法の変更を行っており、第65期より自己資本規制比率の当該表示方法の変更を反映した組替え後の数値を記載しております。

2 【沿革】

提出会社は、1957年福岡市天神町において商品先物取引業を事業目的とする会社として、「豊商事株式会社」を創業いたしました。その後、1961年に本社を東京都中央区に移転し、商品デリバティブ取引業等を主要な事業としております。また、2020年11月に商号を「豊トラスティ証券株式会社」に変更しました。

豊トラスティ証券株式会社設立以後の企業集団に係る経緯は、次のとおりであります。

| 年月 | 概要 |
|----------|--|
| 1957年1月 | 福岡市天神町に商品先物取引業を事業目的として、豊商事株式会社を設立。 |
| 1961年12月 | 本社を福岡市から東京都中央区に移転。 |
| 1971年1月 | 商品取引所法改正による登録制から許可制への移行に伴い、農林大臣及び通商産業大臣より商品取引員としての許可を受ける。 |
| 1987年8月 | 本社ビル完成に伴い、本社を所在地(東京都中央区日本橋蛸殻町一丁目16番12号)に移転。 |
| 1990年2月 | シンガポールにYUTAKA SHOJI SINGAPORE PTE.LTD.を子会社として設立。 |
| 1991年4月 | 東穀不動産株式会社(現・ユタカエステート株式会社)を子会社(現・連結子会社)とする。 |
| 1991年4月 | ユタカ・フューチャーズ株式会社を子会社として設立。 |
| 1991年8月 | 商品取引所法改正に基づき農林水産大臣及び通商産業大臣より第一種商品取引受託業の許可を受ける。 |
| 1991年10月 | 豊不動産株式会社を吸収合併し、経営基盤の強化と事業の拡大を図る。 |
| 1992年10月 | 「商品投資に係る事業の規制に関する法律(商品ファンド法)」に基づき、大蔵大臣、農林水産大臣及び通商産業大臣より商品投資販売業の協議法人としての許可を受ける。 |
| 1994年9月 | 子会社ユタカ・フューチャーズ株式会社が農林水産大臣及び通商産業大臣より「商品ファンド法」に基づく商品投資顧問業者の許可を受ける。 |
| 1995年11月 | 日本証券業協会において株式店頭登録の承認を受け、株式公開する。(証券コード：8747) |
| 1996年11月 | (社)金融先物取引業協会(現・(一社)金融先物取引業協会)に会員加入。 |
| 1997年2月 | (株)東京金融先物取引所(現・(株)東京金融取引所)に会員加入。 |
| 2004年12月 | 日本証券業協会による店頭登録市場の廃止に伴い、(株)ジャスダック証券取引所(現・(株)東京証券取引所(スタンダード市場))へ株式上場。 |
| 2005年3月 | 商品取引所法改正に基づき農林水産大臣及び経済産業大臣より商品取引受託業務の許可を受ける。 |
| 2006年2月 | (財)日本情報処理開発協会(現・(一財)日本情報経済社会推進協会)よりプライバシーマーク認証を取得。(登録番号：10680005) |
| 2006年4月 | (株)東京金融先物取引所(現・(株)東京金融取引所)にて取引所為替証拠金取引「くりっく365」を取引開始。 |
| 2007年7月 | ユタカ・アセット・トレーディング株式会社を連結子会社として設立。 |
| 2007年9月 | 取引所為替証拠金取引「くりっく365」のサービス名を「Yutaka24」に変更。 |
| 2007年9月 | 金融商品取引法改正に基づき第一種及び第二種金融商品取引業を登録。 |
| 2010年10月 | 金融商品取引法に基づく有価証券関連業を登録。 |
| 2010年11月 | 日本証券業協会に加入。 |
| 2010年11月 | (株)東京金融取引所にて取引所株価指数証拠金取引「くりっく株365」を取引開始。(当社のサービス名「ゆたかCFD」) |
| 2011年4月 | (一社)第二種金融商品取引業協会に会員加入。 |
| 2014年5月 | あかつき証券株式会社と業務提携。 |
| 2014年7月 | 証券媒介取引開始。(提出日現在は、本店及び支店の11店舗にて取扱しております。) |
| 2015年10月 | 子会社であるユタカ・フューチャーズ株式会社の清算終了。(2015年7月31日に解散及び清算決議) |
| 2016年7月 | 北陸地方に金沢支店を新設。 |
| 2017年4月 | 中国地方に広島支店を新設。 |
| 2017年9月 | マレーシアにYUTAKA SHOJI MALAYSIA SDN.BHD.を子会社(現・連結子会社)として設立。 |
| 2017年11月 | EVOLUTION JAPAN株式会社の商品先物取引部門の事業譲受。 |

| 年月 | 概要 |
|----------|--|
| 2020年4月 | 商品デリバティブ取引のオンライン部門を事業分離。 |
| 2020年7月 | (株)大阪取引所にて商品先物取引等参加者として商品デリバティブ取引を開始。 |
| 2020年11月 | 商号を「豊トラスティ証券株式会社」に変更。 |
| 2021年3月 | 子会社であるYUTAKA SHOJI SINGAPORE PTE.LTD.の清算終了。(2019年7月16日に解散及び清算決議) |
| 2022年1月 | (株)大阪取引所にて先物取引等取引参加者として株価指数先物取引を開始。 |
| 2022年3月 | 関東地方の池袋支店及びさいたま支店を統合し新宿支店を新設。 |
| 2022年4月 | (株)東京証券取引所の市場区分の見直しにより市場JASDAQからスタンダード市場へ移行。 |

- (注)1. 1978年7月5日付けで省庁改称により、農林省は農林水産省に名称を変更しております。
 2. 2001年1月6日付けで省庁再編により、通商産業省は経済産業省に、大蔵省は財務省に、それぞれ名称を変更しております。
 3. 2011年1月1日付けで、「商品取引所法」は「商品先物取引法」に名称を変更しております。
 4. 提出会社の上場市場の変遷は、2004年12月13日付けでの店頭登録市場廃止に伴い、2010年3月31日までは(株)ジャスダック証券取引所におけるものであり、2010年4月1日から2010年10月11日までは(株)大阪証券取引所(JASDAQ市場)におけるものであり、2010年10月12日から2013年7月15日までは(株)大阪証券取引所JASDAQ(スタンダード)におけるものであり、2013年7月16日から2022年4月3日までは(株)東京証券取引所JASDAQ(スタンダード)におけるものであります。

3 【事業の内容】

当社の企業集団は、当社及び当社の子会社3社(海外子会社1社と国内子会社2社)で構成されており、商品デリバティブ取引業等を主要な事業とするほか、研修施設等の管理を主な業務とする不動産管理業を行っております。

事業部門別による企業の配置は、

(1) 商品デリバティブ取引業等

商品デリバティブ取引業及び金融商品取引業

当社

ユタカ・アセット・トレーディング株式会社 (子会社)

YUTAKA SHOJI MALAYSIA SDN.BHD. (マレーシア現地法人子会社)

(2) 不動産管理業

ユタカエステート株式会社 (子会社)

となっております。

事業の内容別による主な業務は、

(1) 受託業務

金融商品取引法及び商品先物取引法に基づく商品デリバティブ取引業(商品デリバティブ取引)及び金融商品取引法に基づく金融商品取引業(取引所株価指数証拠金取引、取引所為替証拠金取引及び株価指数先物取引)に係る受託業務。

(2) 自己売買業務

商品デリバティブ取引、取引所株価指数証拠金取引、取引所為替証拠金取引及び株価指数先物取引等における当社グループが自己の計算において行う取引業務。

となっております。

(1) 商品デリバティブ取引業等

商品デリバティブ取引

当社は、次に掲げる金融商品取引所及び商品取引所の各上場商品について受託業務及び自己売買業務を行っております。また、子会社のユタカ・アセット・トレーディング株式会社は、自己売買業務を行っております。

| 取引所名 | 市場名 | 上場商品名 | 受託業務を行っている会社 | 取次業務を行っている会社 |
|---------|-------|--------------------|--------------|--------------|
| 大阪取引所 | 貴金属 | 金(標準先物・ミニ先物・限日先物) | 当社 | |
| | | 銀 | | |
| | | 白金(標準先物・ミニ先物・限日先物) | | |
| | | パラジウム | | |
| | 商品指数 | CME原油等指数 | 当社 | |
| | ゴム | ゴム(RSS3) | 当社 | |
| | | ゴム(TSR20) | | |
| | 農産物 | 一般大豆 | 当社 | |
| 小豆先物 | | | | |
| とうもろこし | | | | |
| 東京商品取引所 | エネルギー | ドバイ原油 | 当社 | |
| | | バージガソリン | | |
| | | バージ灯油 | | |
| | | バージ軽油 | | |
| | | 東エリア・ベースロード電力 | | |
| | | 西エリア・ベースロード電力 | | |
| | | 東エリア・週間ベースロード電力 | | |
| | | 西エリア・週間ベースロード電力 | | |
| | | 東エリア・日中ロード電力 | | |
| | | 西エリア・日中ロード電力 | | |
| | | 東エリア・週間日中ロード電力 | | |
| | | 西エリア・週間日中ロード電力 | | |
| | | LNG | | |
| | 中京石油 | 中京ローリーガソリン | 当社 | |
| | | 中京ローリー灯油 | | |
| 堂島取引所 | 農産物 | とうもろこし | 当社 | |
| | | 米国産大豆 | | |
| | | 小豆 | | |

- (注)1. 上記において「受託業務を行っている会社」とは商品市場における売買について委託者の委託を受け上記取引所へ直接注文の執行ができる会社であり、「取次業務を行っている会社」とは上記取引所への注文の執行を「受託業務を行っている会社」を通して行うことのできる会社であります。
2. 2024年3月末現在、取引又は立会いを休止している上場商品は一部を除き上表から除いております。

取引所株価指数証拠金取引

当社は、金融商品取引法に基づき、(株)東京金融取引所の取引所株価指数証拠金取引「くりっく株365」(当社のサービス名「ゆたかCFD」)について受託業務及び自己売買業務を行っております。また、子会社のユタカ・アセット・トレーディング株式会社は、自己売買業務を行っております。

取引所為替証拠金取引

当社は、金融商品取引法に基づき、(株)東京金融取引所の取引所為替証拠金取引「くりっく365」(当社のサービス名「Yutaka24」)について受託業務及び自己売買業務を行っております。また、子会社のユタカ・アセット・トレーディング株式会社は、自己売買業務を行っております。

株価指数先物取引

当社は、金融商品取引法に基づき、(株)大阪取引所における先物取引等取引資格及び指数先物等清算資格を得て株価指数先物取引「日経225先物取引」等について受託業務及び自己売買業務を行っております。また、子会社のユタカ・アセット・トレーディング株式会社は、自己売買業務を行っております。

(2) 不動産管理業

当社の子会社であるユタカエステート株式会社は、研修施設等の管理事業を行っております。

なお、後記「第5「経理の状況」1「連結財務諸表等」「注記事項」の(セグメント情報等)」に掲記したとおり、当社グループの事業セグメントは、主として商品デリバティブ取引の受託及び自己売買、並びに金融商品取引の受託及び自己売買の商品デリバティブ取引業等の単一セグメントであり重要性が乏しいため、セグメント情報の記載を省略しております。

また、事業系統図を示すと次のとおりであります。

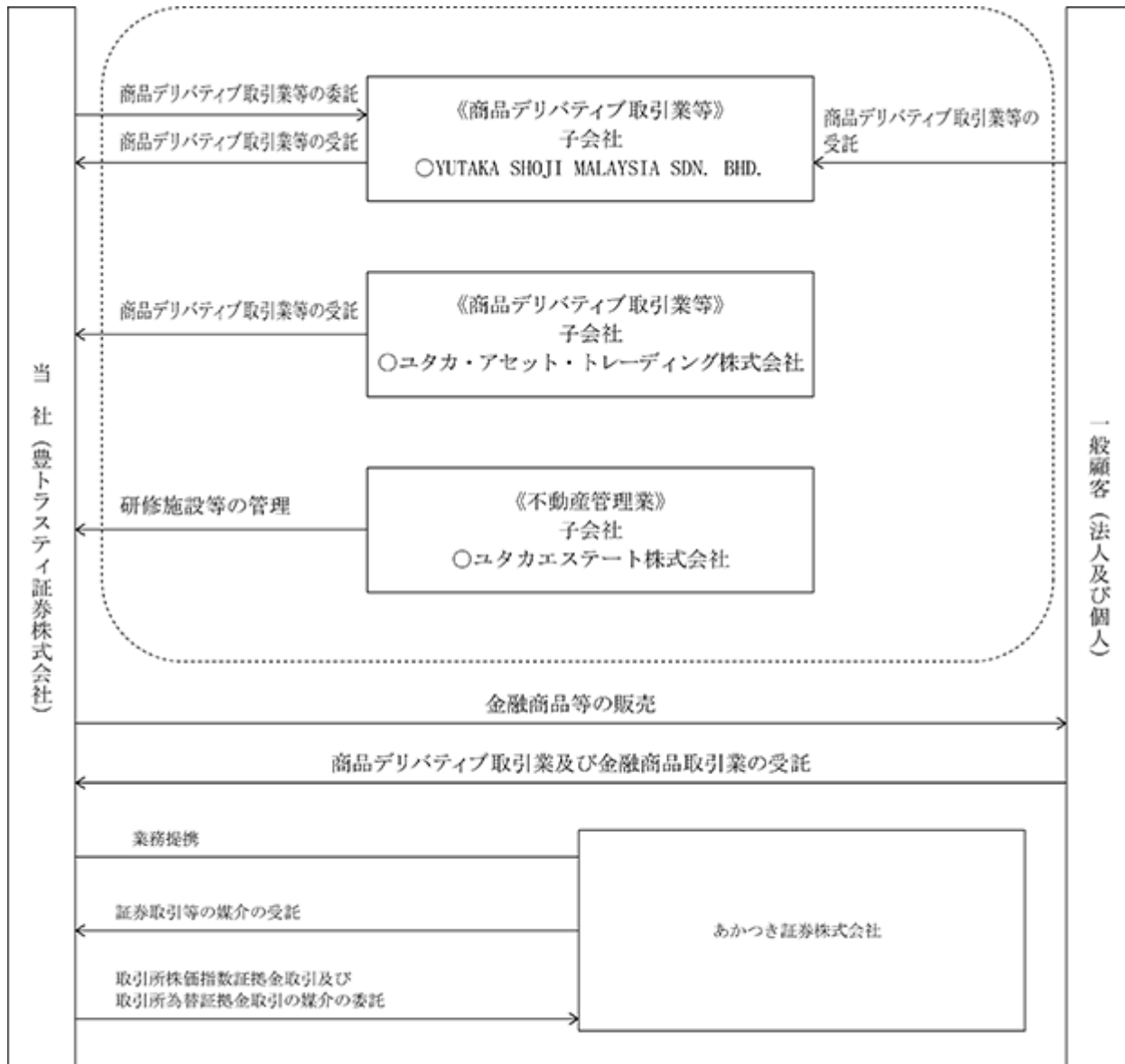

(注) ○印は連結子会社であり、…線は連結の範囲であります。

4 【関係会社の状況】

| 名称 | 住所 | 資本金 | 主要な事業の内容 | 議決権の所有 (又は被所有) 割合(%) | 関係内容 |
|---|-------------------|------------------|------------------|----------------------------|--|
| (連結子会社) ユタカ・アセット・ トレーディング株式会社 (注)1、2、3 | 東京都中央区 | 200,000 千円 | 商品デリバティブ取引 業等 | 100.00 | 商品デリバティブ 取引の受託 資金の貸付 役員の兼任 4名 |
| ユタカエステート 株式会社 (注)1、3 | 東京都中央区 | 30,000 千円 | 不動産管理業 | 100.00 | 研修施設等の管理 担保の受入 役員の兼任 3名 |
| YUTAKA SHOJI MALAYSIA SDN. BHD. (注)1、2、3 | マレーシア クアラルンプール | 20,600 千リンギット | 商品デリバティブ取引 業等 | 100.00 | 商品デリバティブ 取引の受託 資金の貸付 役員の兼任 1名 |

- (注)1. 「主要な事業の内容」欄には、後記「第5「経理の状況」1「連結財務諸表等」「注記事項」の(セグメント情報等)」に掲記したとおり、当社グループの事業セグメントは、主として商品デリバティブ取引の受託及び自己売買、並びに金融商品取引の受託及び自己売買の商品デリバティブ取引業等の単一セグメントであるため、事業部門等に基づいて記載しております。
2. 特定子会社であります。
3. 有価証券届出書又は有価証券報告書を提出している会社はありません。

5 【従業員の状況】

(1) 連結会社の状況

2024年3月31日現在

| 事業部門等の名称 | 従業員数 |
|--------------|------|
| 商品デリバティブ取引業等 | 351人 |
| 不動産管理業 | 2人 |
| 全社(共通) | 7人 |
| 合計 | 360人 |

- (注)1. 従業員数は就業人員数であります。
2. 当社グループの事業セグメントは、主として商品デリバティブ取引の受託及び自己売買、並びに金融商品取引の受託及び自己売買の商品デリバティブ取引業等の単一セグメントであるため、事業部門等の従業員数を記載しております。

(2) 提出会社の状況

2024年3月31日現在

| 従業員数 | 平均年齢 | 平均勤続年数 | 平均年間給与 |
|------|-------|--------|---------|
| 351人 | 41.6歳 | 12.3年 | 6,805千円 |

2024年3月31日現在

| 事業部門等の名称 | 従業員数 |
|--------------|------|
| 商品デリバティブ取引業等 | 344人 |
| 全社(共通) | 7人 |
| 合計 | 351人 |

- (注)1. 従業員数は就業人員数であります。
2. 平均年間給与は、賞与及び基準外賃金を含んでおります。

(3) 労働組合の状況

当社グループでは、現在、労働組合は結成されておりませんが、労使関係は円満に推移しております。

(4) 管理職に占める女性労働者の割合、男性労働者の育児休業取得率及び労働者の男女の賃金の差異
 提出会社

| 当事業年度 | | | | | 補足説明 |
|--------------------------------|------------------------------|----------------------|---------|---------------|------|
| 管理職に占める 女性労働者の割合(%) (注)1 | 男性労働者の 育児休業取得率(%) (注)2 | 労働者の男女の賃金の差異(%) (注)1 | | | |
| | | 全労働者 | 正規雇用労働者 | パート・ 有期労働者 | |
| 5.6 | 0 | 72.9 | 73.4 | 69.7 | (注)3 |

(注) 1. 管理職に占める女性労働者の割合は当事業年度末時点、その他の指標は当事業年度における実績を記載しております。

2. 男性の育児休業等取得率は、「育児休業、介護休業等育児又は家族介護を行う労働者の福祉に関する法律施行規則」(平成3年労働省令第25号)第71条の4第1号に定める方法により算出しております。

3. 提出会社の労働者の賃金は、性別に関係なく、同一の基準を適用しております。

第2 【事業の状況】

1 【経営方針、経営環境及び対処すべき課題等】

本項目においては、将来に関する事項が含まれておりますが、当該事項は当連結会計年度末(2024年3月31日)現在において当社グループ(以下、本項目において「当社」という。)が判断したものであります。

(1) 経営方針

当社は、公正な価格決定機能等を有する商品市場機構の一構成員として、商品デリバティブ取引業及び金融商品取引業の経済的、社会的役割を認識し、それに基づいて市場参加者(投資者)の信頼と期待に応えるべく事業運営を推進したいと考えております。このような観点から、当社は「お客様第一主義」を企業理念に掲げており、今後もさらにこれを継続し、一層充実したものとして次のような営業活動を展開していく方針であります。

第一に、良質で鮮度のある情報を迅速かつ的確にお客様に提供することです。動画コンテンツを活用した当社オフィシャルチャンネルでの個人投資家に向けたタイムリーなマーケット情報配信に取り組み、新規顧客獲得及び顧客育成機会として一定の効果をj得ていた会場型セミナーを開催しております。また、大手商社や海外の関係会社等(マレーシア等)から入手した情報を分析し、お客様一人ひとりと顔を合わせ、膝と膝を突き合わせた対面営業を通じて提供しておりますが、さらに一層充実したものにいたします。

第二に、多様化する投資ニーズに応じた商品の提供であります。お客様の資産運用方法に従い商品デリバティブ取引、取引所株価指数証拠金取引「ゆたかCFD」、取引所為替証拠金取引「Yutaka24」、及び株価指数先物取引並びに証券媒介取引として株式売買、投資信託及び債券の販売等のサービスを提供してまいります。

第三に、お客様に総合的な企画や提案のできる社員をより多く育成し、さらに一層レベルアップしてまいります。

当社は、このように「お客様重視の営業」を経営方針としてこれからも継続してまいりたいと考えております。

(2) 経営戦略等

当社は商品市場、証券市場及び為替市場等において多角的に商品デリバティブ取引業及び金融商品取引業を展開しております。ここ数年、業界を取り巻く状況は大きく変化しております。まさに激動する経営環境下において当社は、安定的な収益基盤の確保及び顧客層の拡大を図るべく、取引所株価指数証拠金取引「ゆたかCFD」及び取引所為替証拠金取引「Yutaka24」の預り資産を拡大するとともに、中期経営計画に基づき、早期に(株)東京証券取引所の総合取引参加者資格取得を目指し、経営環境の変化に柔軟に対応できる組織、人材の育成等経営基盤の強化に努め、企業価値を高めるべく、その最大化の実現に向けて努力する所存であります。

当期の経営戦略「安定的な収益基盤の確保及び顧客層の拡大」についての評価及び結果については、取引所株価指数証拠金取引「ゆたかCFD」の預り資産は5,874百万円(前年同期5,258百万円)及び取引所為替証拠金取引「Yutaka24」の預り資産は4,907百万円(前年同期4,987百万円)とほぼ目標を達成しております。

また、株価指数先物取引等は2022年1月17日より取扱いを開始し、新規顧客層の拡大を図るべく努めてまいります。

(3) 目標とする経営指標

当社は、企業価値の拡大を通して株主の皆様へ安定した配当を継続、維持することを基本理念として掲げており、一層の利益還元を努めてまいります。また、自己資本規制比率や純資産額規制比率の充実及び顧客の預り資産、口座数等の拡大に向けて取り組んでおります。

なお、自己資本規制比率及び純資産額規制比率は「3「事業等のリスク」の(4)自己資本規制比率及び純資産額規制比率について」に記載しております。

(4) 経営環境、優先的に対処すべき事業上及び財務上の課題

(1)及び(2)に記載の経営方針及び経営戦略を実行していくうえで、当社が優先的に対処すべき事業上及び財務上の課題は以下のとおりであります。

(特に優先度の高い対処すべき事業上及び財務上の課題)

顧客の預り資産、口座数等の拡大

当社の主要な事業である商品デリバティブ取引業は、市場での売買高が減少傾向にあり、業界にとって厳しい事業環境にあります。また、商品デリバティブ取引は「不招請勧誘の禁止」が適用されるため、個人投資家からの招請による場合を除き、当社において一定の金融取引経験者であって、かつ適合性をクリアした個人投資家を対象とした対面営業となります。このような厳しい事業環境に対応すべく、当社は業界最大規模の営業スタッフと全国11本支店のネットワークで、特に(株)大阪取引所の貴金属市場及び東京商品取引所のエネルギー市場においては、今後も十分かつ適切な教育の継続により個人投資家のニーズに応えるとともに、業界最大規模の法人委託者(当業者)からの受託の拡大を図り顧客の預り資産を増大させていくよう努めてまいります。

当社の第二の主要な事業である金融商品取引業は、取引所株価指数証拠金取引「ゆたかCFD」、取引所為替証拠金取引「Yutaka24」及び株価指数先物取引の3つのサービスを提供しております。当社では会場型の金融セミナーの運営を販売チャンネルの軸として、全国各地で金融セミナーを開催し口座数等の拡大及び個人投資家への啓発に努めております。データとデジタル技術を活用した当社の動画コンテンツ「ゆたかTV」にて商品市場、証券市場及び為替市場等を主体としたバリエーション豊富な番組配信を積極的に行い、2021年1月の提供開始から約4年で登録者数3万人となっております。今年度も、ウィズコロナの生活様式が定着する中において、会場型セミナーの主たる集客メディアとして動画コンテンツ「ゆたかTV」の動画配信を主体として集客に努め、会場型セミナーの開催を16回予定し、当社の商品に興味を持つ招請意思のあるお客様に参加していただき、新規口座数を拡大することが重要な課題と考えております。

このような施策により顧客の預り資産、口座数等の拡大による安定的な収益基盤を確保してまいります。
(その他の優先的に対処すべき事業上及び財務上の課題)

当社は、お客様に信頼頂ける企業集団となるべく、コンプライアンス部による従業員に対するコンプライアンス研修及び外部のオンライン研修等を実施することで、コンプライアンス態勢の強化及び維持に向けて一層注力してまいります。

また、情報ネットワーク社会において大切なお客様情報を守る為に、情報セキュリティ環境の向上及び維持に向けて最大限の努力を図ってまいります。

当社は、これらの課題に真摯に取り組み、実効性があるものにするるとともに企業価値の向上に努める所存であります。

2 【サステナビリティに関する考え方及び取組】

当社グループ(以下、本項目において「当社」という。)のサステナビリティに関する考え方及び取組は、次のとおりであります。なお、本項目においては、将来に関する事項が含まれておりますが、当連結会計年度末現在において当社が判断したものです。

(1) ガバナンス

当社は、持続可能性の観点から企業価値を向上させるため、サステナビリティに配慮した経営を目指しており、代表取締役社長安成政文がサステナビリティ課題に関する経営判断の最終責任を有しております。

代表取締役社長の諮問機関として経営リスク管理委員会を設置しております。委員会は適宜、サステナビリティに係る当社の在り方を提言することを目的として協議等を行い、代表取締役社長へ報告します。代表取締役社長又は委員会は当該協議等の内容を取締役会へ報告しております。

取締役会はサステナビリティ全般に関するリスク及び機会の監督に対する責任と権限を有しております。経営リスク管理委員会で協議等された内容の報告を受け、当社のサステナビリティのリスク及び機会への対応方針及び実行計画等についての審議・監督及び決定を行っております。

また、代表取締役社長が議長を務める役付取締役で構成される常務会を設置しており、取締役会で決定された対応方針及び実行計画等の執行状況等に対する審議を行うために適宜開催しております。

(2) 戦略

当社における、サステナビリティに係る中期的な経営戦略は中期経営計画において示しております。具体的には次の通りです。

[計画期間における経営目標]

当社の知的財産である優れた営業力とその基盤である高いコンプライアンス機能を、今後の市場環境で最大限に活かしていくためには、現在の基盤である商品先物、金融先物に加えて、顧客ニーズの高い有価証券、同関連商品を一体として扱い、顧客の資産形成に対応していく必要があります。このため、早期の東京証券取引所会員資格取得を目指し、既存の経営資源・知的財産の更なる充実を図るとともに、有価証券等取扱いのための資源配分を進めることといたします。

従って、本計画は、2023年度から2025年度までを計画期間とし、「お客様第一主義の経営理念の下、顧客の求める金融商品ニーズに幅広く対応し、資産形成に資するとともに、成長を持続し、社会的責任を果たす」ことを目標といたします。

[経営目標を実現するための、戦略・資源投資]

本計画の中期経営目標を達成するためには、経営戦略に基づいて適切な人的物的資源配分を行う必要があります。その際には、各種の国際機関、政府の指針に則った、ESG経営を実現するため、知的財産を活用し持続的成

長を引き続き図るとともに、「サステナビリティに配慮した持続可能性」の追求を両立させることにより、経営目標を達成することを目指します。

このため、持続的成長に係る3つの重要課題（マテリアリティ）、持続可能性に係る5つの重要課題（マテリアリティ）を、両立して達成するため、マテリアリティごとに、人的資源・物的資源配分戦略を明らかにいたします。

[持続的成長に向けた施策実現のための資源配分]

顧客の資産運用課題の解決に資する幅広い金融サービスの提供

当社は既存顧客層の幅広い金融商品ニーズに対応できるよう、株式・投信等のフルラインの商品提供を可能とする必要があります。

そのため、東証加盟に向けた、売買管理、顧客対応等の組織体制等の整備や規程類、リーガルチェック体制の充実を図る必要があります。また、端末での発注等インフラ整備についても、当初の事務リスク対応が必要と考えられます。これらに係る人的、物的資源の追加配分については、個々のニーズに合わせた職員への訓練対応の他、必要に応じた新規資源の投入を検討いたします。

新たな投資家層と既存顧客、それぞれの多様なニーズに対応した金融サービスの提供

当社の顧客層開拓は、資産保有層を対象とし、高度な対面テクニックという知的財産を磨き、実績をあげてまいりました。この知的財産は引き続き維持してまいります。他方、株式・投信等の販売については、マーケットの短期的ボラティリティよりも長期的な投資価値の説明、情報提供が重要であり、異なった知的財産が求められます。

このため、株式・投信等の投資ニーズのある新たな顧客層の開拓と、既存顧客のニーズ対応とのバランスを考えた営業戦略、営業体制を構築し、その基盤として、商品・金融デリバティブで培った知的財産を有する人的資源を引き続き育成しつつ、株式・投信等勧誘という異なった知的財産を形成するための人的資源投資を行ってまいります。

対面アプローチでの多様な金融資産提供を可能とする環境整備

幅広い金融商品を顧客目線で販売できる人材育成に加えて、株式・投信等に求められる、これまでとは異なるコンプライアンスや、ITセキュリティを含めたリスク管理等の分野についても、当社の人的資源を適切に配分する必要があります。

こうした、販売、コンプライアンス、リスク管理等の全社を通じた経営戦略について、人材の獲得、育成、配置を通じた「人材育成基本方針」を策定し、包括的な管理を行います。同方針に基づく、人事管理を全社的に継続して行う仕組みを整備します。

次に顧客にポートフォリオに応じた提案を可能とするためには、商品先物、金融先物、株式・投信を通じた、当社における顧客資産の一貫性ある把握と顧客への開示が可能である必要があります。株式・投信等のストック資産を取扱えるようになったあかつきには、この課題を解決してまいります。顧客へのポートフォリオ説明等を可能とするツールの整備も進めます。

[持続可能なビジネスの推進のための資源配分]

行動規範の徹底とコンプライアンスの充実

当社は、顧客利益の最大化と顧客目線での従業員の対応を第一とし、行動規範を定め、研修活動を重ねてまいりました。今後の取り扱い商品の拡大を視野に入れて、一層の徹底と更なる研修の充実を図ります。

また、コンプライアンスについては、これまでも金商法、商先法に基づきコンプライアンス体制を整備してまいりました。今後の株式・投信等を扱う東証加盟会社化を見すえ、営業第一線、本店所管部局、内部監査部局の三者が相互に強力に牽制するスリーラインディフェンスの考え方にに基づき、実効性あるコンプライアンス管理体制の構築を図り、PDCAによる不断の改善サイクルを確立します。

情報セキュリティ、特に個人情報保護の徹底

当社はこれまでも情報セキュリティの確保に努めてきましたが、今後、取り扱い商品の拡大、更に総合口座管理を目指すため、個人情報保護の徹底、自社及び委託会社を含めた情報セキュリティ体制の整備、必要な資源の追加投資の検討を行ってまいります。

従業員のエンゲージメント（人材、ダイバーシティ、インクルージョンの向上）

当社は、これまでも、従業員の健康保持に努めるとともに、多様な人材が、各々のやりがいをもって、多様な働き方を可能とする体制の構築に努めてきましたが、更なる推進に向けて、「人材育成基本方針」にその考え方、関係諸施策を掲げるほか、関係諸施策のSDGs開示、フォローアップを行います。

気候変動対策への取組、地域・社会・教育活動への参画

当社は、上場企業として、社会的存在としての責任を果たすため、環境負荷低減活動の推進、再生可能エネルギー推進活動への参画、地域社会、福祉活動への参画、助成の推進を進めてきました。

今後、本社だけでなく、地方拠点も含めて、各施策を展開、SDGs開示を行うとともに、組織的なフォローアップを進めてまいります。

コーポレートガバナンスの確立、財務健全性の確保、リスクマネジメントの確立

当社は、上場企業として、コーポレートガバナンスコードを定め、その定めるところにより、株主その他ステークホルダーの利益を保持し、社会的責任を全うするとともに、法令に基づく規制その他を遵守し、財務健全性の維持、リスクマネジメントの確立に努めてまいります。

[経営係数目標管理について]

ESG経営における、持続的成長及び持続可能性に係る重要課題（マテリアリティ）については、常時その進展状況の点検を、戦略・財務指標に基づいて行います。ただし、現在、当社の取り扱う商品・サービスは、市場環境等に大きく影響され、それら指標を開示することは、業績・目標実現状況について誤った認識をもたらすことから、当面、行いません。

中期経営計画

http://www.yutaka-trusty.co.jp/src/img/chuuki_keiei_keikaku.pdf

また、人材の育成及び社内環境整備に関する方針は、次のとおりであります。

[人材育成基本方針]

当社は中期経営計画に基づき、これまでに培った「デリバティブ市場」での経験に加え、現物株式や投資信託といったさまざまな金融商品の販売等を通じ、お客様の資産形成にさらなる貢献をしていく所存であります。そのためには、「デリバティブ市場」に関するスキルを今まで以上に磨き上げると同時に、新たに取り扱う金融商品の知識取得や勧誘等に向け、社員を教育したり、経験豊富な人材を採用したりする必要があります。もちろん、コンプライアンス部門の重要性が格段に増すことから、コンプライアンス体制を強化しなければなりません。

社内での人事や教育、研修を一元に管理し、司令塔の役割を担う「人事部」を強化し、入社から退職まで一貫して従業員に寄り添うことで、従業員一人ひとりが知識や実践力を深め、切磋琢磨しながら自らの能力を最大限に発揮して、お客様や社会の信頼に応えてまいります。

[社内環境整備方針]

中長期的な企業価値の向上と当社の企業理念の「お客様第一主義」を遂行するためには、多様化するお客様のニーズに合わせた金融サービスを提供する人材の育成を進めつつ、専門性や経験、感性、価値観といった、知と経験のダイバーシティを積極的に取り込むことが必要になると考えております。

性別や年齢、国籍などに関係なく様々な人が活躍できる環境や仕組みを整備し、多様な人材が意欲をもって活躍する活力のある組織の構築を推進していくとともに、優秀な人材を確保するため、新卒を対象とした定期採用に加え、即戦力として期待できる専門知識を有する人材の中途採用も積極的に行っております。具体的には次の環境を整備しております。

教育・研修

入社時や昇格時、担務・役職に応じた教育・研修を積極的に実施し、自らがステップアップするとともに、お客様や会社、地域社会等への貢献に対する意欲を高めます。同僚や上司だけでなく、外部から講師を招く講演会を開催するほか、経済団体等が主催する各種セミナーを少なくとも1年に1回は受講する機会を設けております。

資格取得等を支援

営業職は今後の各種金融商品の販売・資産形成プランニングを提供するために、ファイナンシャルプランナーや各種アナリスト資格、内勤職は営業との一体的な人事管理を実施するために証券外務員資格一種及び内部管理責任者資格、専門性向上のために行政書士や社会保険労務士等の士業資格、英検・TOEIC・TOEFL、簿記や秘書検定などの資格取得の支援を行っております。また、取得した資格が会社にとって有益であると認められる場合には、当該資格に対して手当の支給を行っております。

キャリアの採用

イノベーションの創出に向けて、女性活躍を促すことに加え、多様な知識・経験を持ったキャリアの採用を行い、その際登用すべき地位・役職のレベルについても、その能力が最も発揮されるように検討を行っております。

また、従業員の定着率を向上させるため、ワークライフバランスを整えながら、従業員一人ひとりが働きがいをもち能力を十分に発揮できる仕組みづくりと、安心して働き続けることができる働きやすい環境の整備に努めてまいります。具体的には、次の環境を整備しております。

モチベーション向上

従業員のモチベーション向上に向けた取り組みを強化してまいります。具体的には、次のとおりであります。

- ・ 初任給引き上げに伴う給与水準の見直し
- ・ 人事考課制度・内容の見直しによる多角的な評価

・ 福利厚生の充実

ワークライフバランス

2023年4月より当社従業員の残業時間削減に取り組み、従業員の約7割を占める営業部所属従業員1人1か月当たりの平均残業時間は次のように削減できました。引き続き、残業時間削減を継続してまいります。

| 2022年度 | 2023年度 |
|--------|---------|
| 約25時間 | 約6時間40分 |

副業・兼業の多様な働き方

従業員が企業・社会に貢献しようとする主体的な意思を尊重し、社外の副業・兼業を行えるように環境を整備しております。

女性活躍に向けた取組

女性従業員が働きやすい環境を整備しております。具体的には、次のとおりです。

- ・ 育児休業を子が3歳に達するまで取得可能
育児休業取得後の職場復帰は2021年度以降、3年連続で100%を達成
- ・ 子の看護休暇について、子1人につき6日の有給休暇を付与
- ・ 育児短時間勤務は子が3歳に達した以降、従業員の諸事情を考慮して延長可能
- ・ 生理休暇を必要日数有給休暇で付与
- ・ 業務職（主に事務系の女性従業員）の基幹職への職種変更制度（職能給10号相当昇給）

(3) リスク管理

当社において、全社的なリスク管理は経営リスク管理委員会が行っております。

第4「提出会社の状況」/4「コーポレート・ガバナンスの状況等」/(1)「コーポレート・ガバナンスの概要」/企業統治の体制の概要及び当該体制を採用する理由/c.委員会（38頁）参照

(4) 指標及び目標

当社では、上記「(2) 戦略」において記載した、人材の育成及び社内環境整備に関する方針について、次の指標を用いております。当該指標に関する目標及び実績は、次のとおりであります。

| 指標 | 目標 | 2022年度 | 2023年度 |
|-----------------|-------------|--------|--------|
| 管理職に占める女性労働者の割合 | 2025年までに10% | 5.4% | 5.6% |
| 男性労働者の育児休業取得率 | 2025年までに50% | 33.3% | 0% |
| 労働者の男女の賃金差異 | 2025年までに85% | 73.6% | 72.9% |

人材育成基本方針

http://www.yutaka-trusty.co.jp/src/img/jinzai_ikusei_kihon_housin.pdf

3 【事業等のリスク】

本有価証券報告書に記載した事業の状況、経理の状況等に関する事項のうち、当社グループ(以下、本項目において「当社」という。)の事業その他に関するリスクについて、投資者の判断に重要な影響を及ぼす可能性があると考えられる主な事項を記載しております。また、必ずしもそのようなリスク要因に該当しない事項についても、投資者の投資判断上、重要であると考えられる事項については、投資者に対する積極的な情報開示の観点から以下に開示しております。なお、当社は、これらのリスク発生の可能性を認識した上で、発生の回避及び発生した場合の迅速な対応に努める所存であります。

本項目においては、将来に関する事項が含まれておりますが、当該事項は当連結会計年度末(2024年3月31日)現在において当社が判断したものであります。

(1) 当社の事業内容

商品デリバティブ取引業等の動向

当社は商品市場、証券市場及び為替市場等において多角的に商品デリバティブ取引業及び金融商品取引業を展開しております。

当該市場には経済情勢、相場環境等に起因するさまざまな不確実性が存在しております。市場主義経済圏の拡大に伴い、商品(コモディティ)や金融商品は、グローバルに展開して行くなかで、取引形態の多様性と相まって価格変動と為替に晒されるリスクを内包しております。この価格変動と為替のリスクをヘッジする手法としての先物取引の重要性が経済的、社会的見地からますます高まってきております。

当社の主要な事業である商品デリバティブ取引業では、(株)大阪取引所において国際的大型商品である金(ゴールド)及び白金(プラチナ)等の貴金属市場、並びに大豆及びとうもろこし等の農産物市場、並びにゴム市場が取引されております。(株)東京商品取引所においてはガソリン、原油及び電力等のエネルギー市場が取引され、両取引所ともに底堅く推移して行くものと期待されます。

2020年7月には総合取引所の本格稼働に伴い、商品デリバティブ取引の清算機構(アウトハウス型クリアリングハウス)である(株)日本商品清算機構が(株)日本証券クリアリング機構に統合され、信用リスク(取引先リスク)に対する安全性が国際水準程度に高まったことから、今まで信用リスクの観点から取引を見送っていた向きのある、国内はもとより海外の機関投資家の信用リスクに対する不安が一掃されると思われるため、その参加が大いに期待されます。

一方において市場の自由化及び国際化の進展に伴い、異業種、あるいは外資系企業からの参入が拡大する可能性があるかと予測されますので、既存の商品デリバティブ取引業者間との企業競争も含めて今後の動向次第では当社の経営環境に影響を及ぼす可能性があります。

受託業務と自己売買業務(自己ディーリング)

当社は商品デリバティブ取引業及び金融商品取引業として委託者から受託業務を行うとともに、自己の計算による自己売買業務(自己ディーリング)を行っております。

a. 受託業務

当社の商品デリバティブ取引業に係る委託者は、リスク・ヘッジを主とする商品保有者(将来保有を含む)である商社等の法人委託者と、一方でリスクをとって収益機会を得ようとするリスク・テーカーと称される一般委託者(一般法人を含むが、大半は個人委託者)で構成されております。また、金融商品取引業に係る委託者はほぼすべてが一般委託者となっております。

商品デリバティブ取引、取引所株価指数証拠金取引、取引所為替証拠金取引及び株価指数先物取引は、実際の商品の総代金ではなく、定められた額の保証金等を担保として預託することにより取引が行われることから、投資運用効率が高いと考えられます。この投資運用効率の高さは、大きな利益を得る機会をもたらす反面、ときにより大きな損失をこうむる場合があるため、一般委託者を中心とする市場参加者の動向は受託取引の多寡に関係し、業績(受入手数料)に影響を与えることとなります。

また、受託取引に伴う「預り証拠金」及び「金融商品取引保証金」、並びに「委託者未収金」及び「委託者未払金」等の債権債務、並びに(株)日本証券クリアリング機構及び取引所への預託額、並びに法人委託者との継続取引に伴う取引保証等の「差入保証金」等の増減は財政状態とキャッシュ・フローに影響を与える可能性があります。

b. 自己売買業務(自己ディーリング)

一方、自己売買業務(自己ディーリング)は、受託業務に伴う市場流動性を確保するマーケット・メーカーとしての役割からリスクテイクする場合等がありますが、主として、収益機会を獲得するために当社独自の相場観により自己ディーリングを行っております。この自己ディーリングによる損益の状況は業績(トレーディング損益)に影響を及ぼすこととなります。当社は自己ディーリングを行うにあたり、専任部署と専任担当者を

定め、社内規程に基づき、厳しい運用管理を行い、かつディーラーの育成強化に努めるなど収益の拡大に取り組んでおります。

(2) 当社の事業における法的規制

当社の主要な事業である商品デリバティブ取引等を遂行するため、内閣総理大臣より金融商品取引業の登録並びに、農林水産大臣及び経済産業大臣(以下、「主務大臣」といいます。)より商品先物取引業者として許可を受けております。また、金融商品取引所及び商品取引所の定める取引参加資格を取得しております。

事業を遂行する上で金融商品取引法及び同法の関連法令、並びに商品先物取引法及び同法の関連法令、並びに金融商品取引所及び商品取引所の定めた受託契約準則、並びに自主規制機関による自主規制規則等の適用を受けております。また、この他に消費者契約法、個人情報保護法の適用を受けております。

当社は、これらの諸法令規則等に抵触した場合には、許可及び登録の取消し、又は業務停止等の行政処分が行われることがあり、そのような場合には当社の業績に影響を及ぼす可能性があります。

(3) 訴訟について

2024年3月末現在、特段に記載すべき重要な訴訟事件はありませんが、顧客との受託取引等に起因する重要な訴訟やその他重要な請求の対象とされる可能性があります。当社の従業員である外務員が顧客との受託業務活動において、会社が外務員の権限を内部的に制限している場合であっても、外務員の行った権限外の行為により第三者に損害が発生した場合には、所属会社が当該外務員の使用者として、当該第三者に対し損害賠償責任を負う可能性があります。このような損害賠償が発生した場合、業績に影響を及ぼす可能性があります。

(4) 自己資本規制比率及び純資産額規制比率について

自己資本規制比率は、金融商品取引法の規定に基づき内閣府令の定めにより算出することとしたものであります。当社の自己資本規制比率は、2024年3月末現在476.2%となっており、金融商品取引業者は、自己資本規制比率が120%を下回ることがないようにならなければならないと定められております。(同法第46条の6)

また、商品先物取引法及び同施行規則に基づき、純資産額規制比率による制限が設けられています。純資産額規制比率とは、純資産額の、商品デリバティブ取引につき生ずる相場の変動その他の理由により発生し得る危険に対応する額として主務省令で定めるところにより算出した額に対する比率であります。当社の純資産額規制比率は、2024年3月末現在870.1%ですが、120%を下回る事態が生じた場合には、主務大臣は商品先物取引業者に対し商品先物取引業の方法の変更を命じ、財産の供託その他監督上必要な措置を命ずることができます。また、100%を下回る場合には3ヶ月以内の期間を定めて業務の停止を命じることができ、業務停止命令後3ヶ月を経過後も100%を下回り、かつ、回復の見込みがないと認められるときは商品先物取引業者の許可を取り消すことができるとされています。(同法第235条)

当社は、自己資本規制比率及び純資産額規制比率が要求される水準を下回った場合には、自己資本規制比率に関しては内閣総理大臣から、純資産額規制比率に関しては主務大臣から業務の停止等を含む様々な命令等を受けることとなります。これらの結果によっては、当社の業績及び財政状態に影響を及ぼす可能性があります。

(5) 個人情報保護に関して

当社は、顧客の個人情報を扱う企業であることから、その社会的責任を認識し、個人情報管理に積極的に取り組み、当社における個人情報保護方針を制定し、2005年4月に施行された、いわゆる個人情報保護法に対応してきております。2006年2月には「プライバシーマーク」の認証を取得し、その後現在に至るまで2年ごとの更新審査を受け認証資格を維持しており、個人情報保護管理体制に適切に対処する旨努めております。また、「サイバーセキュリティ」を「情報セキュリティリスク」として明確化し、その対応に努めております。

しかしながら、顧客の個人情報や当社の機密情報が、不正なアクセスなど何らかの方法により外部に漏洩し、あるいは悪用された場合等には、損害賠償が発生する可能性があり、加えて当社の信頼を失うおそれがあり、当社の業績及び財政状態に影響を及ぼす可能性があります。

(6) システム障害について

取引所の取引システムや当社の社内システムにおいて障害が発生した場合には、顧客等に与える影響は予測しがたいものがありますが、当社は、社内システムに関して安全性の確保を図る等、システム管理の徹底に努めております。

4 【経営者による財政状態、経営成績及びキャッシュ・フローの状況の分析】

(1) 経営成績等の状況の概要

当連結会計年度における当社グループ(以下、本項目において「当社」という。)の財政状態、経営成績及びキャッシュ・フロー(以下、本項目において「経営成績等」という。)の状況の概要は次のとおりであります。

財政状態及び経営成績の状況

当連結会計年度における我が国の経済は、新型コロナウイルス感染症の影響が緩和される中において、3月の日

銀短観にて発表された業況判断指数（D I）は、大企業・製造業においては一部メーカーの不正問題を受けて4 四半期ぶりに低下しましたが、大企業・非製造業はインバウンド需要の回復や価格転嫁によるマージンの拡大により景況感は一段と改善を見せております。先行きの経済は、雇用と所得の改善、株高による資産効果を背景とし、個人消費を中心に内需主導で緩やかな回復が続く見通しであります。

一方、世界経済は、米国では好調な雇用情勢と所得環境を維持する中、製造業、非製造業ともに景況感が改善し、個人消費を中心に堅調に推移しております。中国では春節需要による個人消費の増加や、政府のインフラ整備による固定資産投資の回復により2月の購買担当者景気指数（P M I）は製造業においては横ばいに推移し景況感の悪化は鈍化傾向にあり、非製造業においては持ち直しの動きを見せております。先行きは、米国においては金融環境の引き締めが企業部門の経済活動の下押しとなるものの、良好な雇用・所得環境と供給力の回復が個人消費を下支えに景気は引き続き堅調に推移する見通しであり、中国においては住宅市場の不振と消費の回復力の弱さ、不動産不況の継続が重石となり、景気は再び減速するものと見込まれます。

証券市場においては、取引所株価指数証拠金取引（くりっく株365）は、割安株を中心に買いが集まり堅調な推移となりました。その後も新型コロナウイルスの第5類移行に伴い需要拡大期待が材料となり上昇、海外投資家の買い意欲の高まりも株価を押し上げました。6月に入ると、米国の債務上限問題が決着して投資家心理が改善したことや、日銀金融政策決定会合で金融緩和の維持を決めたことから円安ドル高が進行して輸出関連株を中心に上昇、約33年ぶりに33,000円台を回復しました。7月は修正場面から一時32,000円を割り込みましたが、円安ドル高を背景に反発場面となりました。8月に入ると、米国の追加利上げ警戒感や、中国の軟調な経済指標が圧迫要因となり31,000円台前半となり、後半は米国での金融引き締め警戒感が後退したことから9月前半にかけて値を戻し、再び33,000円台を回復しました。しかし上値の重い展開から利益確定の売りが誘われ下落、10月に入ると堅調な米国雇用統計が示され、米国長期金利が連日高水準で推移したことから日本株にも売りが波及し、31,000円を割り込みました。11月に入り、米国のインフレ鈍化を示す経済指標が相次ぎ、利上げ局面が終了したとの見通しを背景に米国長期金利が低下傾向に転じたことから米国市場が上昇、国内市場も追随し、32,000円を下限としてレンジを切り上げ、33,000円台まで上昇して取引を終えました。1月に入り、新たな少額投資非課税制度（N I S A）開始に伴う資金流入や、円安ドル高を背景とした輸出関連株の上昇にけん引され堅調に推移、その後も米国のハイテク株高を受けた半導体関連株の上昇により、3月も続伸場面となり過去最高値を更新、初めて40,000円台に達しました。

商品市場においては、原油は石油輸出国機構（O P E C）加盟国とロシアなど非加盟産油国でつくるO P E C プラスが、2022年10月に合意した日量200万バレルの協調減産維持を再確認したほか、サウジアラビアなど8ヶ国が自主的な生産削減を明らかにしたことからN Y原油が急伸、国内市場も67,000円台後半まで上昇しました。その後は米国で金融システムを巡る不安を背景にエネルギー需要減退懸念が強まり、5月の祝日取引中には57,000円台を割り込むなど値動きの荒い展開となりました。6月に入ると、O P E C プラスが現行の協調減産の枠組みを12月末まで延長することで合意し、さらにサウジアラビアが単独で追加減産を表明したことなどから65,000円台を回復、7月にはロシアも原油輸出の削減を表明したことなどを背景に70,000円台に至りました。その後は中国主要経済指標が弱めの内容となったことや、米国で堅調な内容の経済指標の発表が続き、利上げ長期化による需要の減退懸念から保ち合いとなりましたが、9月に入るとサウジアラビアが自主減産を12月末まで3ヶ月延長すると発表、ロシアも原油輸出の削減を12月末まで延長すると表明したことから80,000円台まで上昇しました。10月に入り、円安ドル高を背景にN Y原油が下落、高値警戒感からも売り圧力が強まり一時73,000円台を割り込みましたが、イスラエルとイスラム組織ハマスとの武力衝突が激化し、中東の地政学的リスクが意識されたことにより、再度80,000円台を回復しました。しかしその後は、軟調な米中の経済指標を背景に原油需給が緩むとの警戒感から下落、11月30日に延期されたO P E C プラスの会合では、追加減産で合意できず、自主減産を実施することで決定したことから、自主減産の履行に懐疑的な見方が拡がり、12月にはN Y原油が67.71ドルまで下落し、国内市場も軟調に推移、66,000円を割り込んで取引を終えました。1月に入り、紅海周辺での地政学的リスクが高まり上昇、加えて米国での寒波による需給逼迫懸念を背景に74,000円台まで上値を伸ばしました。2月に入り修正場面から70,000円を割り込む場面も見られましたが、中東情勢の悪化懸念や、ウクライナによるロシア石油施設へのドローン攻撃により、供給不安が台頭して反発場面となり、その後も地政学的リスクへの警戒から77,000円台まで上昇しました。

金はインフレ懸念を背景にN Y金市場が2,000ドル台へ到達、国内市場も追随して上昇し、8,870円に至りました。5月に入ると、米国雇用統計で失業率が改善、非農業部門就業者数も市場予想を上回るなど労働市場の根強さを示唆したことから、利上げ観測が台頭してN Y金市場は2,000ドルを割り込みましたが、円安ドル高基調が下支えとなり高値圏での推移となりました。その後、6月の米国連邦公開市場委員会（F O M C）では11会合ぶりに政策金利を据え置いたために金市場には買いが入り、国内市場は一時8,900円台に至りました。7月に入り、N Y金市場は堅調に推移したものの、急激な円高ドル安を背景に一時8,700円を割り込みましたが、月末には日銀の臨時オペにより円安ドル高が進み、8月初めには9,000円台の高値となりました。その後は修正場面を経て再度上昇、9月のF

OMCでは予想通り政策金利が据え置かれたことや、欧州中央銀行（ECB）の利上げ打ち止め観測を背景に再度9,000円台まで上昇しましたが、米国長期金利が16年ぶりとなる高値水準に至ったことから急落場面となりました。10月に入ると、イスラエルとイスラム組織ハマスによる戦闘が激化したことから、地政学的リスクの高まりを背景に急伸、円安ドル高も支援要因となり11月には一時9,700円台に至りました。高値圏でのもみ合いを経た後、12月に入った週初めのマーケット参加者が少ない時間帯に大口買い注文が入り、NY金は一時2,100ドル台へ到達し、国内市場も呼応して10,000円台に至りました。しかしその後は高値更新による達成感から利食い売りが殺到、大幅に円高ドル安に振れたことも売りに拍車をかけて9,200円台まで下落しました。その後は、中東の地政学的リスクの高まりや、2024年半ばまでにはFRBが利下げを開始するとの期待感から徐々に下値を切り上げて3月には10,000円台を回復、その後も中国を中心としたアジア勢の中央銀行の金保有量増加や円安ドル高を背景に、連日史上最高値を更新して一時10,976円まで上昇しました。

トウモロコシは3月末に米国農務省より発表された作付け意向面積と四半期在庫ともに事前予想通りとなったことから相場への影響は軽微なものとなり、42,000円を挟んだ小動きとなりました。6月に入り、米国の穀物地帯で作付けが順調に進んでいたことや、ブラジルで生産高が過去最高になるとの見方で売り圧力が強まり急落、一時40,000円を割り込みました。しかし米国で2011年以来の観測となる熱波が到来し穀物の生育にダメージを与えるとの見方から急伸、46,770円の高値を付けました。7月に入ると一転、降雨予報を受けて38,000円台前半まで急落する天候相場特有の動きとなりました。その後は修正場面から40,000円台を回復しましたが、授粉期を終えて材料難の中、狭いレンジの動きに終始しました。10月に入り、円安ドル高を背景に一時41,000円台に至りましたが、南米の作付けが順調に進んでいることや、中国からの需要が鈍化していることで売り圧力が強まり下落、39,000円から40,000円のレンジで推移しました。12月に入ると、米国の利下げ期待と日本銀行のマイナス金利解除への期待感から円高ドル安が進行、手仕舞い売りから一時36,610円の安値を付け、その後は値を戻す場面も見られましたが、上値の重い展開が続きました。1月に入り、南米産トウモロコシの生産高が過去最高と予想されたことから、シカゴ市場が軟調に推移し、国内市場も圧迫を受けましたが円安ドル高がサポート要因となり、37,000円を中心としたもみ合いとなりました。3月に入り、米国産地での作付けを控えて天候不安を織り込んだ買いが集まり上昇、引き続き円安ドル高にも支えられて40,000円台を回復しました。

為替市場においては、植田日銀総裁が就任後初の記者会見で、現行の緩和政策を当面維持する方針を示したことから、日米の金融政策の方向性の違いが意識され、円安ドル高基調となりました。その後も米国長期金利が上昇したことから日米金利差の拡大を意識した円売りドル買いが優勢となり円安ドル高が進行、6月のFOMCでは、市場予想通り政策金利は据え置かれましたが、年内にあと2回の利上げが示唆されたことや、日銀金融政策決定会合で金融政策が据え置かれたことから、月末には145円台まで円安ドル高が進行しました。7月に入ると、米国での経済指標がインフレ率の鈍化を示したため、利上げ打ち止め観測が広がり、一時137円台前半へとドルが急落しました。その後は修正場面に入り140円台を回復、堅調な米国経済指標を背景として徐々に円安ドル高が進行し、9月のFOMCでは、政策金利を据え置いた一方で来年の金利見通しを引き上げたことから、150円の大台を試す展開となりました。しかしその後は米国消費者物価指数（CPI）が市場予想を下回ったことなどから早期の利下げ観測が高まり円高ドル安が進行し、140円台前半まで下落しました。しかし1月に入り、米国経済指標が市場予想を相次いで上回ったことから、一転して早期利下げ観測が後退して148円台後半まで円安ドル高が進行、2月に発表された米国経済指標は、引き続き堅調な数字を示したことから150円台まで上昇しました。3月に入ると、米国経済指標の軟化や、市場予想を上回る日本の春闘での賃上げ要求を受けて、146円台半ばまで円高ドル安が進行しましたが、その後は日銀会合でマイナス金利が解除されたものの、緩和的な金融政策の継続が示唆されたことを背景に、151円台後半での推移となりました。

このような環境のもとで、当社グループの当連結会計年度の商品デリバティブ取引の総売買高1,223千枚(前年同期比1.6%減)及び金融商品取引の総売買高2,916千枚(前年同期比25.9%減)となり、受入手数料7,333百万円(前年同期比5.2%増)、トレーディング損益16百万円の損失(前年同期は153百万円の損失)となりました。

以上の結果、当連結会計年度の業績は営業収益7,402百万円(前年同期比7.7%増)、純営業収益7,386百万円(前年同期比7.7%増)、経常利益2,098百万円(前年同期比30.7%増)、親会社株主に帰属する当期純利益1,430百万円(前年同期比61.0%増)となりました。

当社の経営成績の概要は次のとおりであります。

a. 営業収益

当連結会計年度の営業収益は7,402百万円(前年同期比7.7%増・527百万円増加)となりました。受入手数料は7,333百万円(前年同期比5.2%増・360百万円増加)、トレーディング損益は16百万円の損失(前年同期は153百万円の損失)、その他の営業収益は85百万円(前年同期比53.0%増・29百万円増加)となりました。

b. 金融費用

当連結会計年度の金融費用は15百万円(前年同期比16.3%減・2百万円減少)となりました。

c. 純営業収益

当連結会計年度の純営業収益は7,386百万円(前年同期比7.7%増・530百万円増加)となりました。

d. 販売費及び一般管理費

当連結会計年度の販売費及び一般管理費は5,392百万円(前年同期比1.2%増・66百万円増加)となりました。この主な内訳は、取引関係費が772百万円(前年同期比0.6%減・4百万円減少)、人件費が3,450百万円(前年同期比4.6%増・152百万円増加)、減価償却費が153百万円(前年同期比45.4%減・128百万円減少)、租税公課が99百万円(前年同期比10.2%増・9百万円増加)となっております。

e. 営業利益

前連結会計年度に比べて純営業収益は530百万円増加し、販売費及び一般管理費は66百万円増加した結果、当連結会計年度の営業利益は1,994百万円(前年同期比30.3%増・464百万円増加)となりました。

f. 営業外収益

当連結会計年度の営業外収益は110百万円(前年同期比30.9%増・26百万円増加)となりました。この主な内訳は、受取利息が37百万円(前年同期比99.4%増・18百万円増加)、受取配当金が50百万円(前年同期比25.9%増・10百万円増加)となっております。

g. 営業外費用

当連結会計年度の営業外費用は6百万円(前年同期比25.6%減・2百万円減少)となりました。この主な内訳は、投資事業組合運用損が6百万円(前年同期比65.7%増・2百万円増加)となっております。

h. 経常利益

前連結会計年度に比べて営業外収益は26百万円増加し、営業外費用は2百万円減少したものの、営業利益が464百万円増加したため、当連結会計年度の経常利益は2,098百万円(前年同期比30.7%増・492百万円増加)となりました。

i. 特別利益

当連結会計年度の特別利益は180百万円(前年同期比2,182.2%増・172百万円増加)となりました。この主な内訳は投資有価証券売却益が173百万円(173百万円増加)となっております。

j. 特別損失

当連結会計年度の特別損失は83百万円(前年同期比44.1%減・65百万円減少)となりました。この主な内訳は、訴訟損失引当金繰入額が65百万円(前年同期比52.4%減少・72百万円減少)となっております。

k. 税金等調整前当期純利益

前連結会計年度に比べて特別利益は172百万円増加し、特別損失は65百万円減少したものの、経常利益が492百万円増加したため、当連結会計年度の税金等調整前当期純利益は2,195百万円(前年同期比49.9%増・730百万円増加)となりました。

l. 法人税等

当連結会計年度の法人税等は765百万円(前年同期比32.9%増・189百万円増加)となりました。この主な内訳は、法人税、住民税及び事業税が802百万円(前年同期比41.3%増・234百万円増加)、法人税等調整額が36百万円(前連結会計年度は8百万円)となっております。

m. 親会社株主に帰属する当期純利益

当連結会計年度の親会社株主に帰属する当期純利益は1,430百万円(前年同期比61.0%増・541百万円増加)となりました。営業収益合計に対する比率は19.3%(前連結会計年度は12.9%)となっております。自己資本利益率は12.3%(前連結会計年度は8.4%)となりました。また、1株当たり当期純利益は259.93円(前連結会計年度は161.83円)となりました。

以上の結果、当社の財政状態の概要は次のとおりであります。

当連結会計年度末の資産総額は99,476百万円、負債総額は87,005百万円、純資産12,471百万円となっております。

当連結会計年度末の資産総額99,476百万円は、前連結会計年度末70,773百万円に比べて28,703百万円増加しております。この内訳は、流動資産が28,014百万円、固定資産が688百万円それぞれ増加したものであり、主に「保管有価証券」が10,302百万円、「差入保証金」が10,899百万円、「委託者先物取引差金」が5,126百万円それぞれ増加したものであります。

当連結会計年度末の負債総額87,005百万円は、前連結会計年度末59,916百万円に比べて27,089百万円増加してお

ります。この内訳は、流動負債が26,746百万円、固定負債が334百万円それぞれ増加したものであり、主に「預り証拠金」が13,408百万円、「預り証拠金代用有価証券」が10,302百万円、流動負債の「その他」の未払先物取引差金が1,728百万円それぞれ増加したことによるものであります。

当連結会計年度末の純資産12,471百万円は、前連結会計年度末10,857百万円に比べて1,613百万円増加しております。この内訳は、主に株主資本が1,128百万円、及びその他の包括利益累計額が484百万円それぞれ増加したことによるものであります。

当連結会計年度末の自己資本比率は12.5%(前連結会計年度末は15.3%)となっております。

なお、後記「第5「経理の状況」1「連結財務諸表等」「注記事項」の(セグメント情報等)」に掲記したとおり、当社グループの事業セグメントは、主として商品デリバティブ取引の受託及び自己売買、並びに金融商品取引の受託及び自己売買の商品デリバティブ取引業等の単一セグメントであり重要性が乏しいため、セグメント情報の記載を省略しております。

キャッシュ・フローの状況

当連結会計年度末における連結ベースの現金及び現金同等物(以下、「資金」という。)は、前連結会計年度末に比べて1,688百万円の増加となり、7,654百万円となりました。

(営業活動によるキャッシュ・フロー)

当連結会計年度における営業活動による資金の取得は、1,951百万円(前年同期は2,054百万円の取得)となりました。これは「差入証拠金」、「委託者先物取引差金」の増加による資金の使用等があったものの、「税金等調整前当期純利益」による資金の取得等によるものであります。

(投資活動によるキャッシュ・フロー)

当連結会計年度における投資活動による資金の取得は、16百万円(前年同期は127百万円の使用)となりました。これは、投資有価証券の取得による支出等があったものの、投資有価証券の売却による収入等によるものであります。

(財務活動によるキャッシュ・フロー)

当連結会計年度における財務活動による資金の使用は、308百万円(前年同期は1,012百万円の使用)となりました。これは主に配当金の支払額によるものであります。

商品デリバティブ取引業等

a. 当連結会計年度における商品デリバティブ取引業等の営業収益は次のとおりであります。

(受入手数料)

(単位：千円)

| 区分 | 金額 | 前年同期増減比(%) |
|--------------|-----------|------------|
| | | |
| 商品デリバティブ取引 | | |
| 現物先物取引 | | |
| 農産物市場 | 22,591 | 81.1 |
| 貴金属市場 | 5,542,410 | 6.6 |
| ゴム市場 | 8,982 | 8.1 |
| エネルギー市場 | - | 100.0 |
| 中京石油市場 | 333 | 10.6 |
| 小計 | 5,574,317 | 6.7 |
| 現金決済先物取引 | | |
| 貴金属市場 | 46,503 | 24.1 |
| エネルギー市場 | 68,130 | 14.0 |
| 商品指数市場 | 310 | 264.7 |
| 小計 | 114,943 | 5.1 |
| 国内市場計 | 5,689,261 | 6.5 |
| 海外市場計 | 21,525 | 30.3 |
| 商品デリバティブ取引計 | 5,710,786 | 6.3 |
| 金融商品取引 | | |
| 取引所株価指数証拠金取引 | 1,279,224 | 1.2 |
| 取引所為替証拠金取引 | 287,442 | 23.5 |
| 株価指数先物取引 | 54,016 | 20.6 |
| 証券媒介取引 | 746 | 6.2 |
| 国内市場計 | 1,621,429 | 1.6 |
| 海外市場計 | 798 | 68.0 |
| 金融商品取引計 | 1,622,227 | 1.5 |
| 合計 | 7,333,014 | 5.2 |

(注) 商品デリバティブ取引には、金融商品取引法及び商品先物取引法に基づく取引を含めて記載しております。

(トレーディング損益)

(単位：千円)

| 区分 | | 金額 | 前年同期増減比(%) |
|--------------|--|--------|------------|
| 取引名及び市場名 | | | |
| 商品デリバティブ取引 | | | |
| 現物先物取引 | | | |
| 農産物市場 | | 6,008 | - |
| 貴金属市場 | | 48,627 | - |
| ゴム市場 | | - | 100.0 |
| 小計 | | 54,635 | - |
| 現金決済先物取引 | | | |
| 貴金属市場 | | - | - |
| エネルギー市場 | | 28,175 | 192.5 |
| 商品指数市場 | | - | - |
| 小計 | | 28,175 | 192.5 |
| 国内市場計 | | 26,459 | - |
| 海外市場計 | | - | - |
| 商品デリバティブ取引計 | | 26,459 | - |
| 金融商品取引 | | | |
| 取引所株価指数証拠金取引 | | 20,090 | - |
| 取引所為替証拠金取引 | | 17,868 | 96.0 |
| 株価指数先物取引 | | - | - |
| 国内市場計 | | 2,222 | - |
| 海外市場計 | | - | - |
| 金融商品取引計 | | 2,222 | - |
| 商品売買損益 | | | |
| 貴金属等現物売買取引 | | 12,451 | 3.2 |
| 商品売買損益計 | | 12,451 | 3.2 |
| 合計 | | 16,230 | - |

(注) 商品デリバティブ取引には、金融商品取引法及び商品先物取引法に基づく取引を含めて記載しております。

b. 当社及び当社の関係会社の商品デリバティブ取引等の売買高に関して当連結会計年度中の状況は次のとおりであります。

(売買高の状況)

(単位：枚)

| 区分 取引名及び市場名 | 委託 | | 自己 | | 合計 | |
|----------------|--------------------|-------|--------------------|-------|--------------------|-------|
| | 前年同期 増減比 (%) | | 前年同期 増減比 (%) | | 前年同期 増減比 (%) | |
| 商品デリバティブ取引 | | | | | | |
| 現物先物取引 | | | | | | |
| 農産物市場 | 9,560 | 25.9 | 88 | - | 9,648 | 25.2 |
| 貴金属市場 | 801,416 | 7.5 | 33,638 | 57.4 | 835,054 | 1.3 |
| ゴム市場 | 10,181 | 20.4 | - | 100.0 | 10,181 | 22.2 |
| エネルギー市場 | - | 100.0 | - | - | - | 100.0 |
| 中京石油市場 | 756 | 17.2 | - | - | 756 | 17.2 |
| 小計 | 821,913 | 6.5 | 33,726 | 57.4 | 855,639 | 0.5 |
| 現金決済先物取引 | | | | | | |
| 貴金属市場 | 36,104 | 24.8 | - | 100.0 | 36,104 | 24.8 |
| エネルギー市場 | 266,631 | 8.8 | 3,650 | 21.3 | 270,281 | 8.9 |
| 商品指数市場 | 62 | 264.7 | - | - | 62 | 264.7 |
| 小計 | 302,797 | 3.3 | 3,650 | 20.3 | 306,447 | 3.5 |
| 国内市場計 | 1,124,710 | 5.6 | 37,376 | 54.6 | 1,162,086 | 1.3 |
| 海外市場計 | 61,824 | 35.8 | - | - | 61,824 | 35.8 |
| 商品デリバティブ取引計 | 1,186,534 | 2.2 | 37,376 | 54.6 | 1,223,910 | 1.6 |
| 金融商品取引 | | | | | | |
| 取引所株価指数証拠金取引 | 2,111,751 | 37.5 | 5,381 | 75.2 | 2,117,132 | 37.8 |
| 取引所為替証拠金取引等 | 733,257 | 81.4 | 47,706 | 51.1 | 780,963 | 55.6 |
| 株価指数先物取引 | 10,050 | 33.4 | - | 100.0 | 10,050 | 34.7 |
| 国内市場計 | 2,855,058 | 24.9 | 53,087 | 55.6 | 2,908,145 | 25.8 |
| 海外市場計 | 8,130 | 53.0 | - | - | 8,130 | 53.0 |
| 金融商品取引計 | 2,863,188 | 25.0 | 53,087 | 55.6 | 2,916,275 | 25.9 |
| 合計 | 4,049,722 | 18.6 | 90,463 | 55.2 | 4,140,185 | 20.1 |

(注)1. 商品デリバティブ取引には、金融商品取引法及び商品先物取引法に基づく取引を含めて記載しております。

2. 商品デリバティブ取引の主な商品別の委託売買高とその総委託売買高に対する割合は、次のとおりであります。

(単位：枚)

| 取引所名 銘柄名 | 前連結会計年度 (自 2022年 4月 1日 至 2023年 3月 31日) | | 取引所名 銘柄名 | 当連結会計年度 (自 2023年 4月 1日 至 2024年 3月 31日) | |
|-------------------|--|-------|-------------------|--|-------|
| | 委託売買高 | 割合(%) | | 委託売買高 | 割合(%) |
| 大阪取引所 金(標準取引) | 511,643 | 44.1 | 大阪取引所 金(標準取引) | 497,809 | 42.0 |
| 東京商品取引所 東京原油 | 243,166 | 20.9 | 大阪取引所 白金(標準取引) | 302,277 | 25.5 |
| 大阪取引所 白金(標準取引) | 228,625 | 19.7 | 東京商品取引所 東京原油 | 263,808 | 22.2 |

3. 商品デリバティブ取引における取引の最低単位を枚と呼び、例えば金(標準取引)1枚は1,000グラムというように1枚当たりの数量は商品ごとに異なります。

c. 当社及び当社の関係会社の商品デリバティブ取引業等に関する売買高のうち当連結会計年度末において反対売買等により決済されていない建玉の状況は次のとおりであります。

(未決済建玉の状況)

(単位：枚)

| 区分 取引名及び市場名 | 委託 | | 自己 | | 合計 | |
|----------------|---------|--------------------|----|--------------------|---------|--------------------|
| | | 前年同期 増減比 (%) | | 前年同期 増減比 (%) | | 前年同期 増減比 (%) |
| 商品デリバティブ取引 | | | | | | |
| 現物先物取引 | | | | | | |
| 農産物市場 | 2,075 | 114.1 | - | - | 2,075 | 114.1 |
| 貴金属市場 | 32,739 | 33.2 | - | - | 32,739 | 33.2 |
| ゴム市場 | 166 | 54.0 | - | - | 166 | 54.0 |
| エネルギー市場 | - | - | - | - | - | - |
| 中京石油市場 | - | - | - | - | - | - |
| 小計 | 34,980 | 35.0 | - | - | 34,980 | 35.0 |
| 現金決済先物取引 | | | | | | |
| 貴金属市場 | 8,197 | 23.1 | - | - | 8,197 | 23.1 |
| エネルギー市場 | 18,886 | 62.4 | - | - | 18,886 | 62.4 |
| 商品指数市場 | - | 100.0 | - | - | - | 100.0 |
| 小計 | 27,083 | 21.5 | - | - | 27,083 | 21.5 |
| 国内市場計 | 62,063 | 28.7 | - | - | 62,063 | 28.7 |
| 海外市場計 | 2,635 | 37.6 | - | - | 2,635 | 37.6 |
| 商品デリバティブ取引計 | 64,698 | 29.1 | - | - | 64,698 | 29.1 |
| 金融商品取引 | | | | | | |
| 取引所株価指数証拠金取引 | 32,684 | 27.2 | - | 100.0 | 32,684 | 27.2 |
| 取引所為替証拠金取引等 | 39,701 | 32.5 | - | - | 39,701 | 32.5 |
| 株価指数先物取引 | 181 | 81.1 | - | - | 181 | 81.1 |
| 国内市場計 | 72,566 | 4.3 | - | 100.0 | 72,566 | 4.3 |
| 海外市場計 | 15 | 89.2 | - | - | 15 | 89.2 |
| 金融商品取引計 | 72,581 | 4.4 | - | 100.0 | 72,581 | 4.4 |
| 合計 | 137,279 | 8.9 | - | 100.0 | 137,279 | 8.9 |

(注) 商品デリバティブ取引には、金融商品取引法及び商品先物取引法に基づく取引を含めて記載しております。

(2) 経営者の視点による経営成績等の状況に関する分析・検討内容

経営者の視点による当社グループ(以下、本項目において「当社」という。)の経営成績等の状況に関する認識及び分析・検討内容は次のとおりであります。

本項目においては、将来に関する事項が含まれておりますが、当該事項は当連結会計年度末(2024年3月31日)現在において当社が判断したものであります。

当連結会計年度の経営成績等の状況に関する認識及び分析・検討内容

当社は商品市場、証券市場及び為替市場等において多角的に商品デリバティブ取引業及び金融商品取引業を展開しております。

当連結会計年度における当社の状況は、商品デリバティブ取引部門の国内委託売買高は、前年同期1,065千枚に対し当期1,124千枚と59千枚増加しております。これは、貴金属市場の委託売買高が56千枚増加(前年同期比10.72%増加)したことが主因となっております。また、貴金属市場の主要銘柄である金市場ではインフレ懸念を背景にNY金市場が2,000ドル台へ到達、国内市場も追随して始まりました。10月に入ると、地政学的リスクの高まりを背景に急伸、円安ドル高も支援要因となり11月には一時9,700円台に至りました。12月に入ると、NY金は一時2,152.3ドルの史上最高値を更新し、国内市場も呼応して10,028円と史上最高値を更新しました。その後も中東の地政学的リスクの高まり、米連邦準備制度理事会(FRB)が利下げを開始するとの期待感、中国を中心としたアジア勢の中央銀行の金保有量増加、円安ドル高を背景に、連日史上最高値を更新して一時10,976円まで上昇するなど大きな値動きがあったことから前年度と同様に取引が集中しました。貴金属市場の取引手数料収入は前年同期比6.6%増加となり、国内商品デリバティブ取引手数料収入が前年同期比6.5%増加したことの主因となっております。

また、金融商品取引部門の国内委託売買高は、前年同期3,799千枚に対し当期2,855千枚と944千枚減少しております。これは前年度に引き続き取引所株価指数証拠金取引におけるNYダウリセット付証拠金取引の委託売買高の大幅な減少によるものであります。主力商品である日経225リセット付証拠金取引は、割安株を中心に買いが集まり堅調な推移となりました。その後も新型コロナウイルスの第5類移行に伴い需要拡大期待が材料となり上昇、海外投資家の買い意欲の高まりも株価を押し上げました。6月に入ると約33年ぶりに33,000円台を回復しました。1月に入り、新たな少額投資非課税制度(NISA)開始に伴う資金流入や、円安ドル高を背景とした輸出関連株の上昇にけん引され堅調に推移、その後も米国のハイテク株高を受けた半導体関連株の上昇により、3月も続伸場面となり過去最高値を更新、初めて40,000円台に達するなど、27,000円台後半から40,000円台まで大幅に上昇したことにより委託売買高は増加したものの、取引所株価指数証拠金取引全体の委託売買高は、前年同期比37.5%減少となっております。しかし、取引所為替証拠金取引における主力商品である米ドル円の証拠金取引は、植田日銀総裁就任後、現行の緩和政策を当面維持する方針を示し、3月に入ると日銀会合でマイナス金利が解除されたものの、緩和的な金融政策の継続が示唆されたのに対し、FRBにおいては米国連邦公開市場委員会(FOMC)による政策金利の引き上げは終了したものの米国経済指標が引き続き堅調な数字を示し、早期利下げ観測が後退するなど日米の金融政策の方向性の違いが意識されました。従って、130円台から150円台へと円安ドル高方向へ大きく相場が動いたことから大幅に委託売買高が増加しました。取引所為替証拠金取引の委託売買高は、前年同期比81.4%増加しており取引手数料収入も23.5%増加したことから、金融商品取引部門の国内取引手数料収入が小幅ながら前年同期比1.6%増加したことの主因となっております。

このような結果、当連結会計年度の経営成績は、トレーディング損益が16百万円の損失(前年度は153百万円の損失)だったものの、商品デリバティブ取引業及び金融商品取引業ともに受入手数料が前連結会計年度に比べそれぞれ増加し、営業損益、経常損益ともに利益を計上、親会社株主に帰属する当期純利益は1,430百万円(前年同期は888百万円の利益)を計上しました。

当社の収益の柱は、商品デリバティブ取引業及び金融商品取引業の2つに分けられます。収益比率では、前連結会計年度に引続き、金を中心とした商品デリバティブ取引業の手数料収入が収益の大きな割合を占めました。おおよその割合は商品デリバティブ取引業が78%、金融商品取引業が22%となっております。

キャッシュ・フローの状況の分析・検討内容並びに資本の財源及び資金の流動性に係る情報

当社の当連結会計年度末における連結ベースのキャッシュ・フローの状況につきましては、「(1)経営成績等の状況の概要のキャッシュ・フローの状況」に記載しております。また、株主還元につきましては、「第4「提出会社の状況」の3「配当政策」」に記載しております。

当社の資金需要を満たすための資金は、原則として、営業活動によるキャッシュ・フローを財源としますが、巨額の資金需要に対応する場合などは、円滑な事業活動に必要なレベルの流動性の確保、財務の健全性及び安定性を維持するため、銀行等から借入を行う方針です。資金調達を行う際は、期間や国内外の市場金利動向総合的に勘案しながら最適な調達を実施しております。

重要な会計上の見積り及び当該見積りに用いた仮定

当社の連結財務諸表は、我が国において一般に公正妥当と認められている会計基準に基づき作成されており、この連結財務諸表の作成にあたっては、当連結会計年度末における資産、負債の報告金額及び収益、費用の報告金額に影響を与える見積り、判断及び仮定を使用することが必要となります。当社の経営陣は連結財務諸表作成の基礎となる見積り、判断及び仮定を過去の経験や状況に応じ合理的と判断される入手可能な情報により継続的に検証し、意思決定を行っております。しかしながら、これらの見積り、判断及び仮定は不確実性を伴うため、実際の結果と異なる場合があります。

(繰延税金資産)

繰延税金資産は、将来の事業計画に基づく課税所得の発生時期及び金額によって認識し、繰延税金負債は、将来加算一時差異について認識しております。当該課税所得の見積りは、将来の不確実な経済条件の変動などによって影響を受ける可能性があり、実際に発生した課税所得の時期及び金額が見積りと異なった場合、繰延税金資産の金額に重要な影響を与える可能性があります。

(訴訟損失引当金)

訴訟損失引当金の認識は、商品取引事故及び金融商品取引事故等による損失に備えるため、損害賠償請求等に伴う損失の見込額のうち、商品取引責任準備金及び金融商品取引責任準備金の期末残高を勘案して訴訟損失引当金を計上しておりますが、当社に対する新たな訴訟の提起や判決等により見積りと異なった場合、訴訟損失引当金の金額に重要な影響を与える可能性があります。

なお、重要な会計上の見積りについての詳細は「第5「経理の状況」1「連結財務諸表等」「注記事項」の(重要な会計上の見積り)」に記載されております。

また、連結財務諸表の作成のための重要な会計基準等は「第5「経理の状況」1「連結財務諸表等」「注記事項」の(連結財務諸表作成のための基本となる重要な事項)」に記載されているとおりであります。

5 【経営上の重要な契約等】

該当事項はありません。

6 【研究開発活動】

該当事項はありません。

第3 【設備の状況】

1 【設備投資等の概要】

当社グループの当連結会計年度における設備投資の総額は、85百万円であり、主として事務所のレイアウト変更、PCの入替等、及び商品デリバティブ事業等におけるシステム対応等に投資しております。

なお、後記「第5「経理の状況」1「連結財務諸表等」「注記事項」の(セグメント情報等)」に掲記したとおり、当社グループの事業セグメントは、主として商品デリバティブ取引の受託及び自己売買、並びに金融商品取引の受託及び自己売買の商品デリバティブ取引業等の単一セグメントであるため、事業部門等に基づいて記載しております。

2 【主要な設備の状況】

当社グループにおける主要な設備は、以下のとおりであります。

(1) 提出会社

2024年3月31日現在

| 事業所名 (所在地) | 事業部門の名称 | 設備の内容 | 帳簿価額(千円) | | | | | 従業員数 (人) |
|------------------|----------------------------|-------|-------------|---------------|------------------------|--------|-----------|-------------|
| | | | 建物 及び構築物 | 機械装置 及び運搬具 | 土地 (面積㎡) | その他 | 合計 | |
| 本社 (東京都中央区) | 全社管理及び 商品デリバティブ 取引業等 | その他設備 | 131,580 | | 1,560,696 (352.13㎡) | 87,942 | 1,780,219 | 100 |
| 大阪支店 (大阪府中央区) | 商品デリバティブ 取引業等 | その他設備 | 9,737 | | () | 8,984 | 18,721 | 43 |
| 福岡支店 (福岡市博多区) | 商品デリバティブ 取引業等 | その他設備 | 11,531 | | () | 1,166 | 12,697 | 30 |

(注) 帳簿価額のうち「その他」欄は、「器具及び備品」の金額であります。

(2) 国内子会社

2024年3月31日現在

| 会社名 | 事業所名 (所在地) | 事業部門 の名称 | 設備の 内容 | 帳簿価額(千円) | | | | | 従業員数 (人) |
|----------------------|--------------------|-------------|-----------|-------------|---------------|-----------------------|-----|---------|-------------|
| | | | | 建物 及び構築物 | 機械装置 及び運搬具 | 土地 (面積㎡) | その他 | 合計 | |
| ユタカ エステート 株式会社 | 宇佐美研修所 (静岡県伊東市) | 不動産 管理業 | 研修等 設備 | 252,164 | | 12,900 (1,122.64㎡) | 0 | 265,065 | 2 |

(注) 帳簿価額のうち「その他」欄は、「器具及び備品」の金額であります。

(3) 在外子会社

2024年3月31日現在

| 会社名 | 事業所名 (所在地) | 事業部門 の名称 | 設備の 内容 | 帳簿価額(千円) | | | | | 従業員数 (人) |
|--|---------------|----------------------|-----------|-------------|---------------|-------------|-----|----|-------------|
| | | | | 建物 及び構築物 | 機械装置 及び運搬具 | 土地 (面積㎡) | その他 | 合計 | |
| YUTAKA SHOJI MALAYSIA SDN. BHD. | 本社 (マレーシア) | 商品 デリバティブ 取引業等 | その他 設備 | | | () | | | 6 |

(注) 前連結会計年度、当連結会計年度ともに全額減損損失を計上しているため、期末帳簿価額はありません。

3 【設備の新設、除却等の計画】

(1) 重要な設備の新設等

特に記載すべき事項はありません。

(2) 重要な設備の除却等

特に記載すべき事項はありません。

第4 【提出会社の状況】

1 【株式等の状況】

(1) 【株式の総数等】

【株式の総数】

(単位：株)

| 種類 | 発行可能株式総数 |
|------|------------|
| 普通株式 | 24,000,000 |
| 計 | 24,000,000 |

【発行済株式】

(単位：株)

| 種類 | 事業年度末現在 発行数 (2024年3月31日) | 提出日現在 発行数 (2024年6月27日) | 上場金融商品取引所名又は 登録認可金融商品取引業協会名 | 内容 |
|------|--------------------------------|------------------------------|--------------------------------|----------------------|
| 普通株式 | 8,897,472 | 8,897,472 | 東京証券取引所 スタンダード市場 | 単元株式数は100株 であります。 |
| 計 | 8,897,472 | 8,897,472 | | |

(2) 【新株予約権等の状況】

【ストックオプション制度の内容】

該当事項はありません。

【ライツプランの内容】

該当事項はありません。

【その他の新株予約権等の状況】

該当事項はありません。

(3) 【行使価額修正条項付新株予約権付社債券等の行使状況等】

該当事項はありません。

(4) 【発行済株式総数、資本金等の推移】

| 年月日 | 発行済株式 総数増減数 (株) | 発行済株式 総数残高 (株) | 資本金増減額 (千円) | 資本金残高 (千円) | 資本準備金 増減額 (千円) | 資本準備金 残高 (千円) |
|------------|-----------------------|----------------------|----------------|---------------|----------------------|---------------------|
| 2006年10月1日 | 4,448,736 | 8,897,472 | | 1,722,000 | | 1,104,480 |

(注) 株式分割(1:2)によるものであります。

(5) 【所有者別状況】

2024年3月31日現在

| 区分 | 株式の状況(1単元の株式数100株) | | | | | | | | 単元未満株式の状況(株) |
|-------------|--------------------|--------|----------|--------|-------|------|--------|--------|--------------|
| | 政府及び地方公共団体 | 金融機関 | 金融商品取引業者 | その他の法人 | 外国法人等 | | 個人その他 | 計 | |
| | | | | | 個人以外 | 個人 | | | |
| 株主数(人) | | 6 | 16 | 14 | 14 | 6 | 965 | 1,021 | |
| 所有株式数(単元) | | 10,294 | 770 | 10,599 | 435 | 977 | 65,875 | 88,950 | 2,472 |
| 所有株式数の割合(%) | | 11.57 | 0.87 | 11.92 | 0.49 | 1.10 | 74.06 | 100.00 | |

- (注)1. 自己株式3,063,182株は、「個人その他」に30,631単元、「単元未満株式の状況」に82株含まれておりません。
2. 上記「金融機関」の所有株式数10,294単元のうち、3,259単元につきましては、(株)日本カストディ銀行(信託E口)が取得したものであります。
3. 上記「その他の法人」には、(株)証券保管振替機構名義の株式は含まれておりません。

(6) 【大株主の状況】

2024年3月31日現在

| 氏名又は名称 | 住所 | 所有株式数(千株) | 発行済株式(自己株式を除く。)の総数に対する所有株式数の割合(%) |
|-------------------------------|-------------------------------------|-----------|-----------------------------------|
| 株式会社多々良マネジメント | 東京都杉並区荻窪三丁目29番13号 | 1,000 | 17.14 |
| 多々良 義成 | 東京都世田谷区 | 407 | 6.98 |
| 桜田 法義 | 東京都板橋区 | 388 | 6.66 |
| 株式会社日本カストディ銀行(信託E口) | 東京都中央区晴海一丁目8番12号 | 325 | 5.58 |
| 豊トラスティ証券従業員持株会 | 東京都中央区日本橋蛸殻町一丁目16番12号 | 310 | 5.31 |
| 株式会社三井住友銀行 | 東京都千代田区丸の内一丁目1番2号 | 288 | 4.94 |
| 株式会社みずほ銀行(常任代理人株式会社日本カストディ銀行) | 東京都千代田区大手町一丁目5番5号(東京都中央区晴海一丁目8番12号) | 240 | 4.11 |
| 賀来 昌義 | 大分県宇佐市 | 183 | 3.14 |
| 多々良 實夫 | 東京都目黒区 | 166 | 2.84 |
| 株式会社西日本シティ銀行 | 福岡県福岡市博多区博多駅前三丁目1番1号 | 140 | 2.39 |
| 計 | | 3,450 | 59.14 |

- (注) 上記のほか当社所有の自己株式3,063,182株があります。

(7) 【議決権の状況】

【発行済株式】

2024年3月31日現在

| 区分 | 株式数(株) | 議決権の数(個) | 内容 |
|----------------|----------------------------|----------|----------------|
| 無議決権株式 | | | |
| 議決権制限株式(自己株式等) | | | |
| 議決権制限株式(その他) | | | |
| 完全議決権株式(自己株式等) | (自己保有株式) 普通株式 3,063,100 | | |
| 完全議決権株式(その他) | 普通株式 5,831,900 | 58,319 | |
| 単元未満株式 | 普通株式 2,472 | | 1単元(100株)未満の株式 |
| 発行済株式総数 | 8,897,472 | | |
| 総株主の議決権 | | 58,319 | |

- (注)1. 「完全議決権株式(その他)」欄の普通株式には、従業員インセンティブ・プラン「株式給付信託(J-ESOP)」制度及び業績連動型株式報酬「株式給付信託(BBT)」制度の信託財産として、(株)日本カストディ銀行(信託E口)が保有する当社株式325,900株(議決権3,259個)が含まれております。
2. 「単元未満株式」の欄の普通株式には、当社所有の自己株式82株が含まれております。

【自己株式等】

2024年3月31日現在

| 所有者の氏名又は名称 | 所有者の住所 | 自己名義 所有株式数 (株) | 他人名義 所有株式数 (株) | 所有株式数 の合計 (株) | 発行済株式総数 に対する所有株 式数の割合(%) |
|--------------------------|---------------------------|----------------------|----------------------|---------------------|--------------------------------|
| (自己保有株式) 豊トラスティ証券株式会社 | 東京都中央区日本橋 蛸殻町一丁目16番12号 | 3,063,100 | | 3,063,100 | 34.42 |
| 計 | | 3,063,100 | | 3,063,100 | 34.42 |

- (注) (株)日本カストディ銀行(信託E口)が所有する当社株式は、上記自己保有株式には含まれておりません。

(8) 【役員・従業員株式所有制度の内容】

株式給付信託(J-ESOP)

a. 従業員株式所有制度の概要

当社は従業員の新しい福利厚生サービスとして、当社の株価や業績と従業員の処遇の連動性をより高め、経済的な効果を株主の皆様と共有することにより、株価及び業績向上への従業員の意欲や士気を高めるため、従業員に対して自社の株式を給付するインセンティブプラン「株式給付信託(J-ESOP)」(以下、本項目において「本制度」という。)を導入しております。

本制度は、予め当社が定めた株式給付規程に基づき、一定の要件を満たした当社の従業員に対し当社株式又は金銭を給付する仕組みです。

当社は、従業員に対し個人の貢献度等に応じてポイントを付与し、一定の条件により受給権の取得をしたときに当該付与ポイントに相当する当社株式を給付します。従業員に対し給付する株式については、予め信託設定した金銭により将来分も含め取得し、信託財産として分別管理するものとします。

本制度の導入により、当社従業員の株価及び業績向上への関心が高まり、これまで以上に意欲的に業務に取り組むことに寄与することが期待されます。

< 株式給付信託(J-ESOP)の概要 >

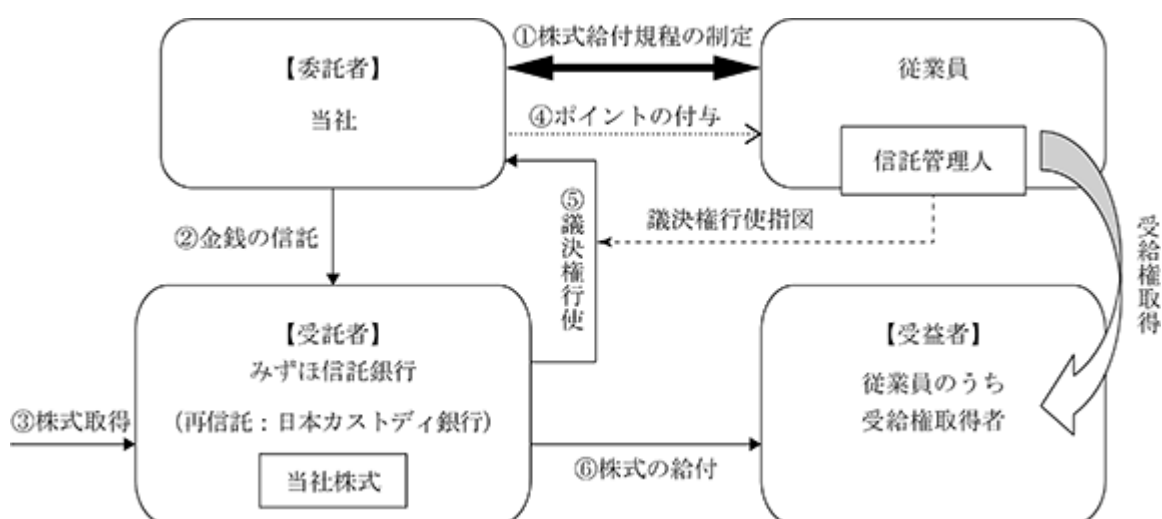

当社は、本制度の導入に際し「株式給付規程」を制定します。

当社は、「株式給付規程」に基づき従業員に将来給付する株式を予め取得するため、みずほ信託銀行(以下、「信託銀行」といいます。)に金銭を信託(他益信託)します。

信託銀行は、信託された金銭により、当社株式を取得します。

当社は、「株式給付規程」に基づいて従業員に対し、ポイントを付与します。

信託銀行は信託管理人からの指図に基づき、議決権を行使します。

従業員は、受給権取得後に信託銀行から累積したポイントに相当する当社株式の給付を受けます。

b. 従業員等に取得させる予定の株式の総数

2016年3月9日付けで、94,600千円を拠出し、(株)日本カストディ銀行(信託E口)が200,000株、94,600千円取得しております。

なお、株式給付信託(J-ESOP)制度の信託財産として(株)日本カストディ銀行(信託E口)が保有する自社の株式は、給付により当事業年度期首188,800株、89,302千円から1,600株減少し、当事業年度末187,200株、88,545千円となっております。

c. 当該従業員株式所有制度による受益権その他の権利を受けることができる者の範囲

勤続年数が3年以上を経過している正社員であります。

株式給付信託(BBT-RS)

a. 業績連動型株式報酬制度の概要

当社は、2016年6月29日開催の第60回定時株主総会において、取締役（社外取締役を除きます。以下、本項目において「取締役」という。）の報酬と当社の業績及び株価との連動性をより明確にし、取締役が株価上昇によるメリットのみならず、株価下落リスクまでも株主の皆様と共有することにより、中長期的な業績の向上と企業価値の増大に貢献する意識を高めることを目的として、取締役に對して自社の株式を給付する業績連動型株式報酬制度「株式給付信託(BBT)」(以下「現行BBT制度」といいます。)を導入することにご承認いただいております。

2024年6月27日開催の第68回定時株主総会(以下「本株主総会」といいます。)において、現行BBT制度の当初の目的に加え、取締役が、在任中においても株式に係る議決権の行使や配当の権利等、株主の皆様と同様の権利を有することによって、より一層株主の皆様に近い目線で価値を共有し、中長期的な業績の向上と企業価値の増大に貢献する意識を高めることができると判断したため、取締役に對する現行BBT制度を業績連動型株式報酬制度「株式給付信託(BBT-RS(=Board Benefit Trust-Restricted Stock))」(以下「本制度」といいます。)に改定することを決議いたしました。

本制度は、当社が拠出する金銭を原資として当社株式が信託(以下、本制度に基づき設定される信託を「本信託」といいます。)を通じて取得され、取締役に對して、当社が定める役員株式給付規程に従って、当社株式及び当社株式を時価で換算した金額相当の金銭が本信託を通じて給付される業績連動型株式報酬制度です。なお、取締役が当社株式の給付を受ける時期は、原則として毎年一定の時期とし、取締役が当社株式を時価で換算した金額相当の金銭の給付を受ける時期は、原則として取締役の退任時とします。

また、本制度への改定に伴い、現行BBT制度において取締役に付与済みのポイントについては、本議案の承認可決を条件に、本定時株主総会后、当社が別途定める時期にその一部は当社株式として給付し、残部は原則として当該取締役の退任時に当社株式を時価で換算した金額相当の金銭として給付いたします。

取締役が在任中に当社株式の給付を受ける場合、取締役は、当社株式の給付に先立ち、当社との間で譲渡制限契約を締結することとします。これにより、取締役が在任中に給付を受けた当社株式については、原則として当該取締役の退任までの間、譲渡等による処分が制限されることとなります。

< 株式給付信託(BBT-RS)の概要 >

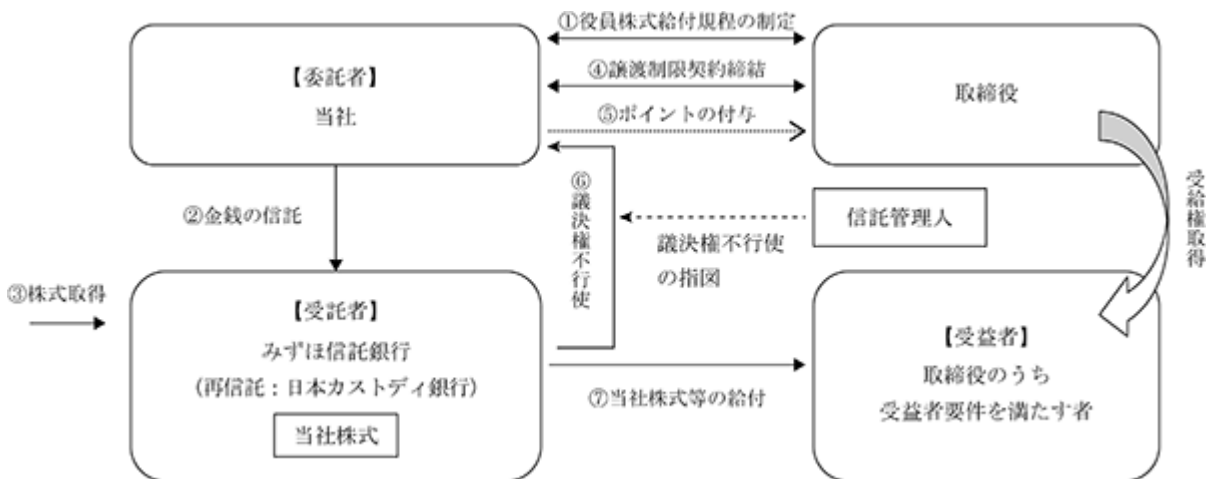

当社は、本株主総会において、本制度について役員報酬の決議を得て、本株主総会で承認を受けた枠組みの範囲内において、「役員株式給付規程」を制定します。

当社は、の本株主総会決議で承認を受けた範囲内で金銭を信託します。

本信託は、で信託された金銭を原資として当社株式を、取引所市場を通じて又は当社の自己株式処分を引き受ける方法により取得します。

取締役は、当社との間で、在任中に給付を受けた当社株式について、当該取締役の退任までの間、譲渡等による処分が制限される旨、及び一定の当社による無償取得条項等を含む譲渡制限契約を締結します。

当社は、「役員株式給付規程」に基づき取締役にポイントを付与します。

本信託は、当社から独立した信託管理人の指図に従い、本信託勘定内の当社株式に係る議決権を行使しないこととします。

本信託は、毎年一定の時期に取締役のうち「役員株式給付規程」に定める受益者要件を満たした者（以下「受益者」といいます。）に対して、当該受益者に付与されたポイント数に応じた当社株式を給付します。ただし、取締役が「役員株式給付規程」に定める要件を満たす場合には、ポイントの一定割合について、退任時に当社株式の時価相当の金銭を給付します。

b. 取締役に取得させる予定の株式の総数

2016年9月6日付けで、46,725千円を拠出し、(株)日本カストディ銀行(信託E口)が105,000株、46,725千円取得しております。

また、2020年11月26日付けで、34,360千円を拠出し、(株)日本カストディ銀行(信託E口)が60,600株、34,360千円追加取得しております。

なお、株式給付信託(BBT)制度の信託財産として(株)日本カストディ銀行(信託E口)が保有する自社の株式は、当事業年度期首152,700株、75,050千円から14,000株減少し、当事業年度末138,700株、68,190千円となっております。

c. 当該業績連動型株式報酬制度による受益権その他の権利を受けることができる者の範囲

取締役を退任した者のうち「役員株式給付規程」に定める受益者要件を満たす者であります。

2 【自己株式の取得等の状況】

【株式の種類等】 会社法第155号第7号による普通株式の取得

(1) 【株主総会決議による取得の状況】

該当事項はありません。

(2) 【取締役会決議による取得の状況】

該当事項はありません。

(3) 【株主総会決議又は取締役会決議に基づかないものの内容】

| 区分 | 株式数(株) | 価額の総額(千円) |
|-----------------|--------|-----------|
| 当事業年度における取得自己株式 | 76 | 83 |
| 当期間における取得自己株式 | | |

(注) 当期間における取得自己株式には、2024年6月1日から有価証券報告書提出日までの単元未満株式の買取りによる株式数は含めておりません。

(4) 【取得自己株式の処理状況及び保有状況】

| 区分 | 当事業年度 | | 当期間 | |
|----------------------------------|-----------|-------------|-----------|-------------|
| | 株式数(株) | 処分価額の総額(千円) | 株式数(株) | 処分価額の総額(千円) |
| 引き受ける者の募集を行った取得自己株式 | | | | |
| 消却の処分を行った取得自己株式 | | | | |
| 合併、株式交換、株式交付、会社分割に係る移転を行った取得自己株式 | | | | |
| その他() | | | | |
| 保有自己株式数 | 3,063,182 | | 3,063,182 | |

- (注)1. 当期間における保有自己株式数には、2024年6月1日から有価証券報告書提出日までの単元未満株式の買取りによる株式数は含めておりません。
2. 保有自己株式数には、(株)日本カストディ銀行(信託E口)が保有する自社の株式325,900株を含めておりません。

3 【配当政策】

当社は、株主の皆様への長期的利益還元を重要な課題であると考え、将来の事業環境の変化に適切に対応するため財務体質の強化を図りつつ、業績に応じた配当にて株主の皆様への利益還元を実施すべく税引後当期純利益から法人税等調整額の影響を除いた当期純利益(以下、本項目において「調整後当期純利益」という。)に対する配当性向30%を基本方針としております。

なお、税効果会計はその性質上、将来事象の予測や見積りを含むものであることから、その影響を除くべく、調整後当期純利益を基に配当性向を算出することといたしました。

当社は、会社法第454条第5項に規定する中間配当を行うことができる旨を定款に定めて中間配当制度を設けておりますが、原則として年間を通しての配当とする年1回の期末配当を基本とさせていただいております。剰余金の配当の決定機関は、期末配当については株主総会、中間配当については取締役会であります。

当期の剰余金の配当につきましては、上記の方針及び当期の業績の状況、今後の経営環境等を総合的に勘案いたしました結果、1株につき69円50銭(年間)の配当としております。

(注) なお、第68期の剰余金の配当は以下のとおりであります。

| 決議年月日 | 配当金の総額(千円) | 1株当たり配当額(円 銭) |
|------------------|------------|---------------|
| 2024年6月27日定時株主総会 | 405,483 | 69.50 |

4 【コーポレート・ガバナンスの状況等】

(1) 【コーポレート・ガバナンスの概要】

コーポレート・ガバナンスに関する基本的な考え方

当社のコーポレート・ガバナンスに関する基本的な考え方は、経営環境の変化に対応し、かつ、株主、顧客等に信頼される公正な経営システムを構築及び運営することを重要施策として位置付けております。

企業統治の体制の概要及び当該体制を採用する理由

当社は監査役制度を採用しており、公正で透明な企業活動の充実化を図り、経営監視機能の強化に努めております。また、当社の最高経営機関である取締役会は、経営戦略等の意思決定を行うとともに企業活動における業務執行の監督強化に努めております。このほかに、業務運営の一体化を促進するため、執行役員制度を導入するなど、意思決定の迅速化と情報の共有化に努めております。

a. 監査役会

当社の監査役制度は、取締役との独立性を重視した陣容により、取締役の業務執行に対する監査を行うとともに、監査役会を定期的に、また状況に応じて随時開催し、監査役相互の情報交換等を通して経営監視機能の強化に努めております。監査役は、提出日現在3名(うち社外監査役2名)であります。なお、当社の定款において、監査役の員数を4名以内と定めております。

| 監査役会 | 役職名 | 氏名 |
|------|-------|-------|
| 議長 | 常勤監査役 | 齋藤 正和 |
| 構成員 | 社外監査役 | 北川 慎介 |
| 構成員 | 社外監査役 | 白須 敏朗 |

1. 監査役がその職務を補助すべき従業員を置くことを求めた場合における当該従業員に関する事項

当社は、監査役が当社の従業員に監査業務に必要な事項を命令することが出来るものと規定しており、また、監査役の職務を補助する従業員を総務部に設置し、監査役の事務処理等を補助させる態勢としております。

2. 監査役職務を補助すべき従業員の取締役からの独立性に関する事項及び当該従業員に対する指示の実効性の確保に関する体制

当社は、監査役職務の独立性を確保するため、前項の従業員が行う監査業務の補助については、所属部門の取締役の指揮命令を受けないものと定めております。また、監査役職務の実効性を確保するため、監査役から従業員に対し、監査役職務の補助業務の遂行の指示があった場合には、当該従業員は監査役の指揮命令に従うものと定めております。

3. 取締役及び従業員が監査役に報告するための体制及び報告をした者が当該報告をしたことを理由として不利な取扱いを受けないことを確保するための体制

当社は、取締役及び従業員が、グループ会社に著しい損害を及ぼすおそれのある事実があることを発見したときは、直ちに監査役に報告する体制とします。また、内部通報窓口担当は、内部通報窓口への通報の状況を定期的に監査役に報告します。その際、通報者が監査役への通報を希望するときは、速やかに監査役に報告します。

監査役へ報告をしたグループ会社の取締役及び従業員に対し、当該報告をしたことを理由として不利に取扱いを行うことを禁止し、その旨をグループ会社の取締役及び従業員に周知徹底します。

4. 監査役職務の執行について生ずる費用又は債務の処理に係る方針に関する事項

監査役が、その職務の執行について生ずる費用の前払い又は償還等の請求をした場合は、速やかに当該費用又は債務を処理します。

5. 監査役職務の監査が実効的に行われることを確保するための体制

監査役は、取締役会や重要な会議等への出席及び稟議等の業務執行に係る重要な書類の閲覧などで、グループ会社の業務の執行状況等について監査し、定期的に代表取締役と意見交換を行います。また、監査役は、会計監査人と定期的に意見交換を行い、職務の執行に際して必要な場合は弁護士等の外部の専門家を活用します。

b. 取締役会及び常務会

当社の最高経営機関である取締役会は、各事業部門の責任者を兼ねる取締役を含めて構成され、定例取締役会を月1回、必要に応じて臨時取締役会を開催しており、法令、定款に定められた事項、経営方針及び予算の策定等の経営に関する重要事項を審議し決定するとともに業務執行状況の監督を行っております。併せて役付取締役をもって構成される常務会では、取締役会において決定した経営に関する重要事項の方針に基づき、業務運営の調整、効率化を図るため適宜開催し、業務執行状況等に対する審議機関の役割も担っております。取締役は、提出日現在12名(うち社外取締役1名)であります。なお、当社の定款において、取締役の員数を15名以内と定めております。また、取締役会は12名の取締役(うち社外取締役1名)で、常務会については4名の役付取締役に構成されております。

| 取締役会 | 常務会 | 役職名 | 氏名 |
|------|-----|---------|--------|
| 議長 | 構成員 | 代表取締役会長 | 多々良 實夫 |
| 構成員 | 議長 | 代表取締役社長 | 安成 政文 |
| 構成員 | 構成員 | 専務取締役 | 多々良 孝之 |
| 構成員 | 構成員 | 専務取締役 | 安達 芳則 |
| 構成員 | | 取締役 | 日下 伸一 |
| 構成員 | | 取締役 | 瀧田 照久 |
| 構成員 | | 取締役 | 鷹塚 浩 |
| 構成員 | | 取締役 | 宮下 芳範 |
| 構成員 | | 取締役 | 大橋 正直 |
| 構成員 | | 取締役 | 松本 一明 |
| 構成員 | | 取締役 | 寺田 達史 |
| 構成員 | | 社外取締役 | 長尾 和彦 |

c. 委員会

指名報酬委員会

経営陣幹部、取締役の指名及び報酬などに係る取締役会の機能の独立性並びに客観性と説明責任を強化するため、取締役会の諮問委員会として、構成員の過半数を社外取締役及び社外監査役とする指名報酬委員会を設置しております。取締役会は、指名及び報酬などの特に重要な事項に関する検討に当たり社外取締役の適切な関与並びに助言を受けております。

| 指名報酬委員会 | 役職名 | 氏名 |
|---------|---------|--------|
| 委員長 | 代表取締役会長 | 多々良 實夫 |
| 構成員 | 代表取締役社長 | 安成 政文 |
| 構成員 | 社外取締役 | 長尾 和彦 |
| 構成員 | 社外監査役 | 北川 慎介 |
| 構成員 | 社外監査役 | 白須 敏朗 |

経営リスク管理委員会

当社における経営上のリスク管理に関して標準的な事項を定め、経営上のリスク発生の防止と顕在化した経営上のリスクに適切に対応することで、企業損失の最小化を図ることを目的として次の10名により構成される経営リスク管理委員会を設置しております。委員会は毎月定期的に開催され経営上のリスク(サステナビリティに関するリスクを含む)について協議、評価し、必要により対策案を立て代表取締役社長の承認を得て実行できる権限を有しております。

また、適宜、サステナビリティに係る当社の在り方を提言することを目的として協議等を行い、代表取締役社長へ報告します。

| 経営リスク管理委員会 | 役職名 | 氏名 |
|------------|-----------------|-------|
| 委員長 | 取締役経営企画・リスク管理部長 | 寺田 達史 |
| 副委員長 | 取締役総務部長兼人事部長 | 松本 一明 |
| 構成員 | 取締役コンプライアンス部長 | 瀧田 照久 |
| 構成員 | | 林 正博 |

| | |
|-----|-------|
| 構成員 | 渡辺 敏成 |
| 構成員 | 吉田 尚子 |
| 構成員 | 早川 裕之 |
| 構成員 | 南川 浩之 |
| 構成員 | 山口 大介 |
| 構成員 | 中村 勇男 |

d. 会社のコーポレート・ガバナンスの充実にに向けた取組みの最近1年間における実施状況

当事業年度において当社は取締役会を全13回開催し、法令で定められた事項や経営に関する重要事項を決定するとともに、業務執行状況を監督しております。また、業務執行に対する審議機関として業務運営の調整、効率化のため、常務会を全10回開催しております。

当社のコーポレート・ガバナンス体制の模式図は、次のとおりであります。(2024年6月27日現在)

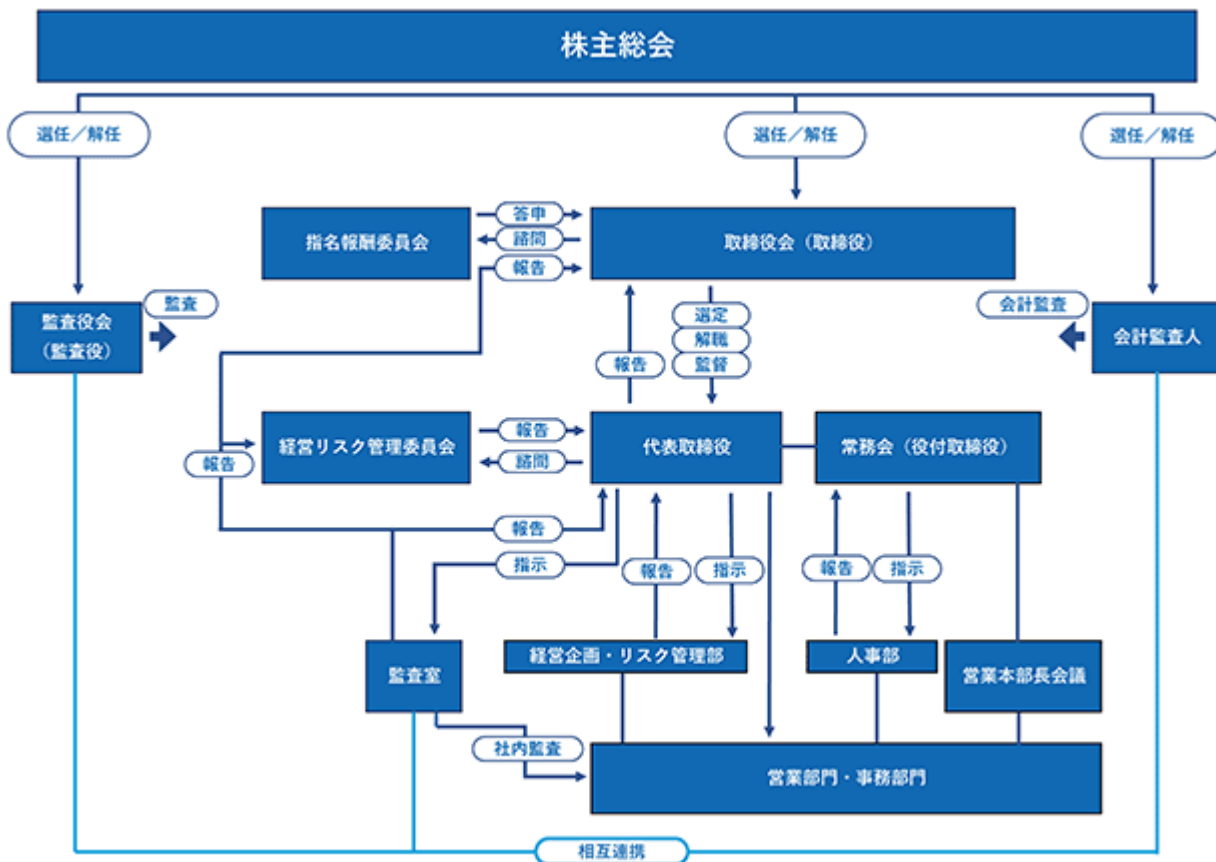

企業統治に関するその他の事項

a. 内部統制システム

当社の内部統制システムは、次のとおりであります。

1. 取締役及び従業員の職務の執行が法令及び定款に適合することを確保するための体制

「倫理規程・行動規範」を定め、取締役及び従業員に対して企業倫理・法令遵守の徹底を図ります。

コンプライアンス研修等を通じ、当社及び子会社からなるグループ全体に適切なコンプライアンス体制を構築していきます。

内部通報制度として、管理本部及び監査室に内部窓口、当社顧問弁護士事務所に外部窓口を設置し、「公益通報者保護規程」を定めております。

独立性を保持した監査室は当社の業務全般に関する内部監査を実施、検討及び助言を行います。

2. 取締役の職務の執行に係る情報の保存及び管理に関する体制

取締役の職務の執行に係る情報について、保存期間及び管理方法等を定めた社内規程を制定し、適切に保管します。

取締役の職務の執行に係る情報とは取締役会議事録、重要な会議の議事録、各種契約書類、各業務の法定帳簿、財務会計に係る計算書類及び各種の稟議書等となります。

3. 取締役の職務の執行が効率的に行われることを確保するための体制

取締役の業務執行が効率的に行われることを確保するため、組織、業務分掌、職務権限、委員会及び稟議等の諸規程を定め、事業運営が効率的に行われる体制を構築していきます。

4. 財務報告の信頼性を確保するための体制

金融商品取引法に基づく内部統制報告制度の適用に伴い、財務報告の信頼性を確保する観点から内部統制の一層の充実を図るべく内部統制体制の整備等に取り組んでおります。当事業年度において、内部監査部門（監査室）の主導のもとに、内部統制の整備、運用の評価を実施しております。

b. リスク管理体制

当社のリスク管理体制は、次のとおりであります。

1. 損失の危険の管理に関する規程その他の体制

事業の健全性及び適切性確保のため、事業環境に係るリスクに対して統合的なリスク管理を行うための「経営リスク管理規程」を定め、当該規程に基づき経営リスク管理委員会を設置し、リスク管理の実効性の向上に努めます。また、委員会は把握するリスクについて、定期的に当該リスクを数値化し、立案したリスク対策とともにリスク報告書として取締役会等へ報告します。

建物あるいは設備の機能を損なう地震、火災及び事故等の災害の発生時並びにパンデミック等発生時には、事業の継続及び早期の復旧を図るため「事業継続計画(BCP)基本規程」に基づき適切に対応します。

2. コンプライアンスに適合することを確保するための体制

コンプライアンスにつきましては、コンプライアンス部及び総務部の主導により各種の社員研修を通してコンプライアンスを周知徹底するとともに、内部監査時においてもコンプライアンス態勢の強化に努めております。当事業年度においても、金融商品取引法及び商品先物取引法等の法令を遵守するため、主として営業社員を対象に受託業務活動に関する社員研修及び「FINMACあっせん事例集」を用いた社員研修を毎月実施しております。コンプライアンスにおける監査結果報告等については、取締役会等に定期的にあるいは状況に応じて適宜報告され、併せて監査役会に報告されております。

3. 個人情報の保護に適合することを確保するための体制

「個人情報の保護に関する法律」(個人情報保護法)につきましては、取締役及び従業員のすべてが個人情報保護法における一般的かつ必要条件を満たす基礎的知識を習得するとともに、社員研修も併せて実施し、その啓発に努めております。個人情報保護法に関連して、情報セキュリティの一層の強化を図るべく諸施策を実施、運用しております。また、「情報セキュリティ管理規程」に「サイバーセキュリティ」を「情報セキュリティリスク」として明確化するとともに外部業者によるサイバーセキュリティに係る「脆弱性診断」を実施し、その結果に対して改修対応を適宜実施しております。

c. 当社及び子会社からなるグループにおける業務の適正を確保するための体制

1. 子会社の取締役等の職務の執行に係る事項の当該株式会社への報告に関する体制

当社取締役及び従業員に子会社の取締役又は監査役を兼任又は出向させ、当社の意思を経営に反映させています。

当社の「取締役会規程」を準用させた子会社当該規程に基づき、業績及び財務等の状況について定期的に当社代表取締役へ報告する体制としております。

2. 子会社の損失の危険の管理に関する規程その他の体制

グループ会社は、各子会社の業務の健全性及び適切性確保のため、「内部統制の基本方針」及び当該方針に基づき毎年度作成する「内部統制の整備・運用評価の基本計画書」により、適切にリスク発生の把握に努め、グループ会社一体として損失の危険を管理する体制を構築していきます。

3. 子会社の取締役等の職務の執行が効率的に行われることを確保するための体制

当社の「取締役会規程」を準用させた子会社当該規程により当社への報告すべき事項を明確にし、また、「業務マニュアル」により子会社の取締役等の職務範囲及び権限を明確にすることにより、子会社事業の運営が効率的に行える体制を構築していきます。

4. 子会社の取締役等及び従業員の職務の執行が法令及び定款に適合することを確保するための体制

当社取締役及び従業員に子会社の取締役又は監査役を兼任又は出向させ、当社の「倫理規程・行動規範」に基づいて、子会社の取締役及び従業員に対して企業倫理・法令遵守の徹底を図ります。

独立性を保持した監査室は子会社の業務全般に関する内部監査を実施、検討及び助言を行います。

d. 責任限定契約

会社法第427条第1項の規定に基づき、業務執行取締役等でない取締役及び監査役との間において、会社法第423条第1項の損害賠償責任を限定する責任限定契約を締結しております。当該契約に基づく損害賠償責任限度額は、法令が定める額としております。なお、当該責任限定が認められるのは、当該業務執行取締役等でない取締役及び監査役が責任の原因となった職務の遂行について善意かつ重大な過失がないときに限られます。

e. 役員等賠償責任保険契約の内容の概要

当社は、当社及び当社の子会社(YUTAKA SHOJI MALAYSIA SDN.BHD.を除く)の取締役、監査役及び管理職従業員等を被保険者とする、会社法第430条の3第1項に規定する役員等賠償責任保険を締結しており、保険料は全額当社が負担しています。当該保険契約の内容の概要は、被保険者がその業務の遂行に伴う行為に起因して損害賠償責任を負った場合における損害賠償金及び訴訟費用等を填補するものです。ただし、被保険者の背信行為、犯罪行為、詐欺的な行為又は法令に違反することを被保険者が認識しながら行った行為等は補償対象外とすることにより、被保険者の職務の執行の適正性が損なわれないように措置を講じております。

f. 取締役の定数

当社の取締役は15名以内とする旨を定款で定めております。

g. 取締役の選任の決議要件

取締役の選任決議は、議決権を行使することができる株主の議決権の3分の1以上を有する株主が出席し、その議決権の過半数をもって行う旨及び選任決議は、累積投票によらない旨を定款で定めております。

h. 取締役会で決議できる株主総会決議事項

業績の状況により株主への利益還元を可能とするため、会社法第454条第5項の規定により、取締役会の決議によって毎年9月30日を基準日として中間配当を行うことができる旨を定款で定めております。

自己の株式の取得について、機動的な資本政策の遂行を可能とするため、会社法第165条第2項の規定に基づき、取締役会の決議によって市場取引等により自己の株式を取得することができる旨を定款で定めております。

i. 株主総会の特別決議要件

株主総会の円滑な運営を行うことを目的として、会社法第309条第2項に定める特別決議について、議決権を行使することができる株主の議決権の3分の1以上を有する株主が出席し、その議決権の3分の2以上をもって行う旨を定款で定めております。

取締役会の活動状況

当該事業年度における取締役会の具体的な検討内容として、 予算の承認、 決算の承認及び配当実施の決定、 東京証券取引所加盟（取引参加者資格取得）に関する質疑、 リスク分析・リスク対策についての報告、 マネロン・テロ資金供与対策専担部署設置についての報告、 財務報告に係る内部統制の整備及び運用状況の評価結果の報告、 内部監査結果・内部監査実施計画についての報告、 監査法人による内部統制監査の結果の報告等となります。

また、当事業年度において当社は取締役会を13回開催しており、個々の取締役の出席状況については次のとおりであります。

| 氏名 | 出席回数 |
|--------------|------|
| 多々良 實夫 | 13 |
| 安成 政文 | 13 |
| 多々良 孝之 | 13 |
| 安達 芳則 | 13 |
| 日下 伸一 | 13 |
| 瀧田 照久 | 13 |
| 鷹啄 浩 | 13 |
| 宮下 芳範 | 9 |
| 大橋 正直 | 13 |
| 松本 一明 | 11 |
| 多々良 義成 | 2 |
| 長尾 和彦（社外取締役） | 13 |

指名報酬委員会の活動状況

当該事業年度における指名報酬委員会の具体的な検討内容として、 決算賞与支給、 役員株式付与ポイント及び取締役に対する業績連動型株式報酬制度の一部改正、 新任の取締役、 監査役候補及び監査役の再任等になります。

また、当事業年度において当社は指名報酬委員会を1回開催しており、個々の指名報酬委員の出席状況については次のとおりであります。

| 氏名 | 出席回数 |
|---------------|------|
| 多々良 實夫 | 1 |
| 安成 政文 | 1 |
| 長尾 和彦（社外取締役） | 1 |
| 福島 啓史郎（社外監査役） | 0 |
| 北川 慎介（社外監査役） | 1 |

(2) 【役員の状況】

役員一覧

男性15名 女性0名 (役員のうち女性の比率0.00%)

| 役職名 | 氏名 | 生年月日 | 略歴 | 任期 | 所有株式数 (千株) |
|----------------|--------|--------------|--|------|---------------|
| 代表取締役 会長 | 多々良 實夫 | 1941年 8月26日生 | 1960年 6月 当社入社 1971年 5月 当社取締役 1977年 1月 当社常務取締役 1979年 6月 当社専務取締役 1987年 6月 当社代表取締役専務 1990年 6月 当社代表取締役社長 2007年 5月 ユタカエステート(株) 代表取締役社長 2007年 6月 当社代表取締役会長(現任) 2011年 5月 ユタカエステート(株) 代表取締役会長(現任) | (注)3 | 166 |
| 代表取締役 社長 | 安成 政文 | 1951年 4月 2日生 | 1976年 3月 当社入社 2000年 4月 当社東京第三営業本部長 2003年 4月 当社大阪営業本部長 2004年 3月 当社執行役員大阪営業本部長 2005年 4月 当社常務執行役員大阪営業本部長 2006年 4月 当社常務執行役員 西部営業統括本部長兼 大阪営業本部長 2006年 6月 当社取締役西部営業統括本部長 兼大阪営業本部長 2007年 4月 当社取締役西部営業統括本部長 2007年 6月 当社常務取締役営業統括本部長 2008年 4月 当社専務取締役営業統括本部長 2008年 6月 ユタカ・アセット・トレーディング (株)代表取締役社長(現任) 2014年 5月 当社代表取締役社長兼 営業統括本部長 2015年 4月 当社代表取締役社長(現任) | (注)3 | 25 |
| 専務取締役 管理本部長 | 多々良 孝之 | 1957年 7月15日生 | 1980年 3月 当社入社 1998年 4月 当社法人営業本部法人営業部長 2002年 5月 当社執行役員 2005年 8月 当社執行役員金融商品本部 デリバティブ・IT事業部長 2008年 6月 当社取締役金融商品本部 デリバティブ・IT事業部長 2009年 6月 当社取締役 デリバティブ・IT事業本部長兼 デリバティブ・IT事業部長 2011年 4月 当社取締役 デリバティブ・IT事業部長 2013年 6月 当社常務取締役管理本部長兼 デリバティブ・IT業務部長兼 コンプライアンス部長 2013年 7月 当社常務取締役管理本部長兼 デリバティブ・IT業務部長 2015年 4月 当社専務取締役管理本部長兼 デリバティブ・IT業務部長 2015年11月 当社専務取締役管理本部長兼 総務部長兼 デリバティブ・IT業務部長 2016年 4月 当社専務取締役管理本部長(現任) | (注)3 | 7 |

| 役職名 | 氏名 | 生年月日 | 略歴 | 任期 | 所有株式数 (千株) |
|-----------------------------|-------|--------------|--|------|---------------|
| 専務取締役 営業統括本部長 兼証券統括部長 | 安達 芳則 | 1953年2月25日生 | 1975年3月 当社入社 2004年3月 当社東京第三営業本部長 2007年4月 当社名古屋営業本部長 2009年3月 当社東京第二営業本部長 2010年4月 当社執行役員東京第二営業本部長 2012年4月 当社執行役員大阪営業本部長 2014年6月 当社取締役大阪営業本部長 2015年4月 当社常務取締役営業統括本部長 2017年11月 当社常務取締役営業統括本部長 兼CXオンライン部長 2018年4月 当社専務取締役営業統括本部長 兼CXオンライン部長 2020年5月 当社専務取締役営業統括本部長 2021年6月 当社専務取締役営業統括本部長 兼営業推進室長 2021年11月 当社専務取締役営業統括本部長 2022年1月 当社専務取締役営業統括本部長 兼証券統括部長(現任) | (注)3 | 15 |
| 取締役 大阪営業本部長 | 日下 伸一 | 1964年2月3日生 | 1986年4月 エース取引㈱入社 2000年8月 当社入社 2002年4月 当社東京第一営業本部長兼横浜支店長 2003年4月 当社東京第二営業本部長兼本店長 2006年4月 当社東京第三営業本部長 2010年4月 当社執行役員東京第三営業本部長 2012年6月 当社取締役東京第三営業本部長 2014年4月 当社取締役名古屋営業本部長 2015年4月 当社取締役大阪営業本部長(現任) | (注)3 | 8 |
| 取締役 コンプライアンス部長 | 瀧田 照久 | 1963年7月4日生 | 1986年3月 当社入社 2001年4月 当社福岡営業本部長 2004年3月 当社東京第二営業本部長 2006年4月 当社東京第一営業本部長 2008年4月 当社執行役員東京第一営業本部長 2009年4月 当社名古屋営業本部長 2010年4月 当社執行役員名古屋営業本部長 2014年4月 当社執行役員東京第三営業本部長 2014年6月 当社取締役東京第三営業本部長 2015年4月 当社取締役東京第二営業本部長 2019年10月 当社取締役コンプライアンス部長(現任) | (注)3 | 16 |
| 取締役 法人営業部長 | 鷹塚 浩 | 1957年7月26日生 | 1982年3月 関東砂糖㈱入社 2008年8月 当社入社 2009年4月 当社法人部長 2011年4月 当社法人営業部長 2013年7月 当社執行役員法人営業部長 2015年6月 当社取締役法人営業部長(現任) | (注)3 | 1 |
| 取締役 東京第二営業本部長 | 宮下 芳範 | 1964年11月20日生 | 1991年8月 当社入社 2010年3月 当社福岡営業本部長 2012年4月 当社東京第二営業本部長 2015年4月 当社東京第一営業本部長 2015年10月 当社執行役員東京第一営業本部長 2016年6月 当社取締役東京第一営業本部長 2022年3月 当社取締役東京第二営業本部長(現任) | (注)3 | 11 |
| 取締役 名古屋営業本部長 | 大橋 正直 | 1964年3月11日生 | 1986年4月 エース取引㈱入社 2015年1月 同社取締役 2017年1月 同社執行役員 2017年11月 当社入社 2018年4月 当社第六営業本部西部地区統括部長 2019年4月 当社第七営業本部長 2019年10月 当社執行役員第七営業本部長 2021年6月 当社取締役名古屋営業本部長(現任) | (注)3 | 6 |

| 役職名 | 氏名 | 生年月日 | 略歴 | 任期 | 所有株式数 (千株) |
|-------------------------|-------|--------------|---|------|---------------|
| 取締役 総務部長兼人事部長 | 松本 一明 | 1965年6月2日生 | 1988年4月 2020年2月 2021年4月 2023年4月 2023年6月 (株)時事通信社入社 当社入社 当社総務部法務担当部長 当社執行役員総務部長 当社執行役員総務部長兼人事部長 当社取締役総務部長兼人事部長(現任) | (注)3 | 1 |
| 取締役 経営企画・リスク管理部 長 | 寺田 達史 | 1961年10月16日生 | 1984年4月 2009年7月 2014年7月 2015年7月 2017年6月 2019年6月 2021年9月 2021年9月 2021年11月 2021年11月 2023年4月 2024年4月 2024年6月 大蔵省(現・財務省)入省 金融庁総務企画局市場課長 総務企画局審議官 預金保険機構総務部長 東海財務局長 (株)日本信用情報機構取締役常務執行 役員 当社入社(顧問) (株)MFS常勤監査役 当社執行役員経営企画室長 (株)MFS非常勤監査役(現任) 当社執行役員経営企画部長 当社執行役員経営企画・リスク管理 部長 当社取締役経営企画・リスク管理部長 (現任) | (注)3 | |
| 取締役 | 長尾 和彦 | 1952年2月28日生 | 1974年4月 1995年1月 1998年7月 2000年7月 2004年7月 2008年7月 2018年6月 2021年6月 2023年6月 大蔵省(現・財務省)入省 主計局主計官 国際局総務課長 大臣官房審議官 金融庁証券取引等監視委員会 事務局長 (社)日本証券投資顧問業協会 (現・(一社)日本投資顧問業 協会)副会長専務理事 当社監査役 当社取締役(現任) (株)カーチスホールディングス 社外取締役(現任) | (注)3 | |
| 監査役 (常勤) | 齋藤 正和 | 1961年12月15日生 | 1984年3月 2002年5月 2013年4月 2016年4月 2021年4月 2021年6月 当社入社 当社執行役員事業本部運用担当部長 当社コンプライアンス部担当次長 当社総務部長 当社総務部担当部長 当社監査役(現任) | (注)4 | 22 |
| 監査役 | 北川 慎介 | 1958年3月5日生 | 1981年3月 2012年9月 2013年6月 2015年7月 2015年11月 2016年4月 2019年4月 2020年7月 2022年6月 2023年4月 2023年6月 2023年6月 通商産業省(現・経済産業省)入省 経済産業省貿易経済協力局長 経済産業省中小企業庁長官 経済産業省退官 三井物産(株)顧問 同社常務執行役員 同社専務執行役員 (株)三井物産戦略研究所代表取締役社長 (株)神戸製鋼所社外取締役(現任) 三井物産(株)顧問 日本商事仲裁協会理事長(現任) 当社監査役(現任) | (注)4 | |

| | | | | | | |
|-----|-------|--------------|--|---|------|-----|
| 監査役 | 白須 敏朗 | 1951年 2月22日生 | 1974年 4月 1993年 1月 2006年 8月 2007年 9月 2009年 9月 2015年 5月 2023年 6月 2024年 6月 2024年 6月 | 農林省（現農林水産省）入省 食品流通局商業課長 水産庁長官 農林水産事務次官 (社)大日本水産会(現(一社)大日本水産会)会長 (一社)食品需給研究センター理事長(現任) (一社)大日本水産会相談役(現任) (公財)海外漁業協力財団理事長(現任) 当社監査役(現任) | (注)4 | |
| 計 | | | | | | 279 |

- (注)1. 取締役長尾和彦は、社外取締役であります。
2. 監査役北川慎介及び白須敏朗の両氏は、社外監査役であります。
3. 取締役の任期は、2023年3月期に係る定時株主総会終結の時から2025年3月期に係る定時株主総会終結の時までであります。
4. 監査役任期は、2024年3月期に係る定時株主総会終結の時から2028年3月期に係る定時株主総会終結の時までであります。

社外役員の状況

a. 提出会社と社外取締役及び社外監査役の人的関係、資本的関係又は取引関係その他の利害関係の概要

当社では、提出日現在において、社外取締役1名並びに社外監査役2名を選任しております。

社外取締役長尾和彦氏は、大蔵省(現・財務省)出身で、金融庁証券取引等監視委員会事務局長や(一社)日本投資顧問業協会副会長専務理事等の経歴を持っており、行政分野における多様な経験に加え、金融分野における専門的かつ客観的な経験、識見に基づいて、専門的かつ客観的な立場から当社の経営全般に対する適宜な助言等を通して取締役会の適切な意思決定と業務執行の監督を図るものであります。

社外取締役長尾和彦氏と当社との間には、人的関係、資本的関係又は取引関係その他の利害関係はありません。

社外監査役北川慎介氏は、通商産業省(現・経済産業省)出身で、三井物産(株)専務執行役員等の経歴を持っており、行政分野における多様な経験に加え、事業経営や公共的、社会的な幅広い分野において専門的かつ客観的な経験、識見に基づいて公正かつ中立的な立場から監査を行うことにより公正で透明な企業活動の実効性を確保するものであります。

社外監査役白須敏朗氏は、農林省(現・農林水産省)出身で、同省事務次官等の経歴を持っており、行政分野における多様な経験に加え、事業経営や公共的、社会的な幅広い分野において専門的かつ客観的な経験、識見に基づいて公正かつ中立的な立場から監査を行うことにより公正で透明な企業活動の実効性を確保するものであります。

社外監査役両氏と当社との間には、人的関係、資本的関係又は取引関係その他の利害関係はありません。

b. 社外取締役及び社外監査役の独立性に関する基準又は方針の内容

社外取締役及び社外監査役を選任するための提出会社からの独立性に関する基準又は方針はないものの、選任にあたっては、取引所の独立役員の独立性に関する判断基準等を参考にしております。

社外取締役又は社外監査役による監督又は監査と内部監査、監査役監査及び会計監査との相互連携並びに内部統制部門との関係

当事業年度において当社は取締役会を全13回開催しており、また、監査役会を全10回開催しております。社外取締役1名及び社外監査役2名の出席状況については次のとおりであります。

社外取締役長尾和彦氏は、当期開催の取締役会13回のすべてに出席し、公正かつ中立的な立場から議案審議等に適切な発言を適宜行い取締役会の適切な意思決定と業務執行の監督に努めております。

社外監査役北川慎介氏は、当期開催の取締役会13回のうち就任後に開催された11回すべてに出席し、代表取締役等から報告を受けるとともに意見交換を行い、また、当期開催の監査役会10回のうち就任後に開催された7回すべてに出席し、監査役相互の意見交換等を行っております。

社外監査役であった福島啓史郎氏は、当期開催の取締役会13回のすべてに出席し、代表取締役等から報告を受けるとともに意見交換を行い、また、当期開催の監査役会10回すべてに出席し、監査役相互の意見交換等を行っております。

社外監査役であった原山保人氏は、社外監査役退任迄に開催された取締役会2回のすべてに欠席しておりま

す。また、社外監査役退任迄に開催された監査役会3回のすべてに欠席しております。なお、他の業務により取締役会及び監査役会を欠席する場合には、付議内容について必ず報告をして情報共有を図っております。

さらに社外監査役北川慎介及び福島啓史郎の両氏は他の監査役とともに、内部監査部門(監査室)、会計監査人と、それぞれ相互に定期的に又は状況に応じて随時、情報交換を行うとともに、相互の連携に努めております。

(3) 【監査の状況】

監査役監査の状況

当社における監査役監査は、社外監査役2名を含む3名の監査役により構成されており、常勤監査役齋藤正和氏は、当社のコンプライアンス部及び総務部での豊富な知識と経験を有し、法令等遵守に関する相当程度の知見を有するものであります。監査役をサポート体制については、現行、監査役を補助する組織、人員は配置されておりませんが、必要に応じて総務部門の事務局スタッフ等が対応しております。

当該事業年度における監査役会の具体的な検討内容として、会計監査人の選任の件、監査報告書作成の件、監査役監査基準及び内部統制システムに係る監査の実施基準の改訂、内部統制評価報告、紛争・苦情の報告、リスク分析・リスク対策についての報告、財務報告に係る内部統制の整備及び運用状況の評価結果の報告、各支店の社内業務監査報告等になります。

また、当事業年度において当社は監査役会を全10回開催しており、個々の監査役の出席状況については次のとおりであります。

| 氏名 | 出席回数 |
|---------------|------|
| 齋藤 正和 | 10 |
| 福島 啓史郎(社外監査役) | 10 |
| 北川 慎介(社外監査役) | 7 |
| 原山 保人(社外監査役) | 0 |

内部監査の状況

当社における内部監査は、「内部監査規程」に基づいて、会計監査人及び監査役との協調を図りながら、原則としてすべての業務部門を対象に監査を実施しております。当社の監査体制は、業務部門とは独立した内部監査部門(監査室)を中核とする内部監査プロジェクトチーム(人員15名)を編成し、内部監査の目的に照らしてその重要性並びに必要性の観点から、業務監査、会計監査、個人情報監査等を実施しております。当事業年度においては、すべての業務部門を対象に実地又は書面監査を実施しております。監査室は内部監査における監査報告書を代表取締役社長及び常勤監査役に提出し、その写しを監査対象の業務部門等に提出しております。監査対象業務部門に対しては、指摘事項への回答、その他問題点の是正を求め、改善状況を確認しております。さらに年度末には指摘事項の改善状況を含めた内部監査総括報告書を作成し、取締役会及び監査役会に報告しております。

また、金融商品取引法に基づく財務報告に係る内部統制の評価及び報告を監査室で実施しております。

内部監査部門(監査室)、監査役及び会計監査人は、情報交換を積極的に行い、緊密な連携を図ることで内部牽制や内部統制が十分に機能するように努めております。また、監査上の主要な検討事項(KAM)についても、項目決定のためのリスクの洗い出し等の協議を行うなど、緊密な連携を図っております。

会計監査の状況

a. 監査法人の名称

東陽監査法人

b. 継続監査期間

15年間

c. 業務を執行した公認会計士

指定社員業務執行社員 猿渡 裕子

指定社員業務執行社員 大橋 睦

d. 監査業務に係る補助者の構成

当社の会計監査業務に係る補助者は、公認会計士5名、会計士試験合格者4名及びその他2名であります。

e. 監査法人の選定方針と理由

当社は、東陽監査法人より同法人の概要等についての説明を受け、同法人の品質管理体制、独立性、専門性の有無、当社の事業分野への理解度及び監査報酬等を総合的に勘案し、監査役会が評価した結果、当該監査法人を会計監査人並びに監査公認会計士等として選定する事が妥当であると判断いたしました。

会計監査人の解任又は不再任の決定方針は、監査役会は、当該監査人が、会社法や公認会計士法等の法令に違反し、又は抵触した場合、会計監査人としての職務を適正に遂行することに支障があると判断した場合、その必要があると判断した場合は、監査役会が当該会計監査人の解任又は不再任について決議して株主総会に提案します。また、監査役会は会社法第340条第1項に定める事由に該当すると判断した場合は、全員一致の決議により監査役会が当該会計監査人を解任します。

f. 監査役及び監査役会による監査法人の評価

当社の監査役及び監査役会は、日本監査役協会が公表する「会計監査人との連携に関する実務指針」を踏まえ、監査法人の評価を行っております。この評価については同監査法人が当社の会計監査人に求められる専門性、独立性及び適正性を有し、当社の会計監査が適切かつ妥当に行われることを確保する体制を備えているものかどうかを確認しております。

監査報酬の内容等

a. 監査公認会計士等に対する報酬

(単位：百万円)

| 区分 | 前連結会計年度 | | 当連結会計年度 | |
|-------|--------------|-------------|--------------|-------------|
| | 監査証明業務に基づく報酬 | 非監査業務に基づく報酬 | 監査証明業務に基づく報酬 | 非監査業務に基づく報酬 |
| 提出会社 | 31 | 0 | 31 | 0 |
| 連結子会社 | | | | |
| 計 | 31 | 0 | 31 | 0 |

当社における非監査業務の内容は、取引所株価指数証拠金取引「ゆたかCFD」及び株価指数先物取引に係る顧客資産の分別管理に関する保証業務及び取引所為替証拠金取引「Yutaka24」に係る顧客預り金の区分管理の状況に関連して合意された手続業務であります。

b. 監査公認会計士等と同一のネットワーク(Crowe Global)に対する報酬(a.を除く)

該当事項はありません。

c. その他重要な監査証明業務に基づく報酬の内容

当社グループにおける監査証明業務に基づく報酬の内容については、金額が僅少なため重要性が乏しく開示の必要性が大きいと考えられるため、開示を省略しております。

d. 監査報酬の決定方針

当社の監査公認会計士等に対する監査報酬の決定方針について、監査日数、当社の規模及び業務の特性等の要素を勘案して適切な水準となるように決定しております。

e. 監査役会が会計監査人の報酬等に同意した理由

当社の監査役会は、日本監査役協会が公表する「会計監査人との連携に関する実務指針」を踏まえ、会計監査人の監査計画の内容、会計監査の職務遂行状況及び報酬見積りの算出根拠等を確認し、検討した結果、会計監査人の報酬等の額について会社法第399条第1項に基づく同意を行っております。

(4) 【役員の報酬等】

役員の報酬等の額又はその算定方法の決定に関する方針に係る事項

a. 基本方針

当社の取締役の報酬は持続的な企業価値の向上を図る報酬体系とし、企業理念を実践する優秀な人材を取締役として登用できる報酬水準としております。個々の取締役の報酬決定に際しては各職責を踏まえた適正な水準とすることを基本方針としております。

b. 報酬体系

報酬体系は、取締役を対象とした定額報酬としての「基本報酬」及び業績連動報酬として「業績連動型株式報酬」により構成し、代表取締役会長、代表取締役社長、専務取締役、常務取締役及び相談役(以下、「役付取締役等」という。)を対象とした前述の「基本報酬」及び「業績連動型株式報酬」の構成に業績連動報酬として「賞与」を加えております。また監督機能を担う社外取締役及び監査役については、その職務に鑑み「基本報酬」のみを支払うこととしております。

c. 取締役及び監査役の報酬等についての株主総会の決議

| 役員区分 | 報酬の種類 | | 報酬限度額 | 株主総会決議年月日 | | 決議時点の役員 の員数 |
|------|--------|----------------------------|---------------------------------------|------------|----------------|----------------|
| | 固定報酬 | 基本報酬 | | 1991年6月27日 | 第35回定時 株主総会 | |
| 取締役 | 業績連動報酬 | 賞与 (役付取締役等) | 年額350万円以内 | | | 2016年6月29日 |
| | | 業績連動型株式報酬 (社外取締役を除く取締役) | 年額190万円以内 (年額35,000 ポイント以内) | | | |
| 監査役 | 固定報酬 | 基本報酬 | 年額300万円以内 | 1991年6月27日 | 第35回定時 株主総会 | 監査役3名 |

(注) 業績連動型株式報酬で付与されるポイントは(株)日本カストディ銀行(信託E口)が保有する自社の株式における1株当たりの帳簿価額を1ポイントとしております。

d. 定額報酬と業績連動報酬の構成割合

各報酬要素の構成割合は、持続的な企業価値の向上を健全に動機付けることを目的として、取締役は固定報酬としての「基本報酬」及び業績連動報酬として「業績連動型株式報酬」との比率が概ね9：1となるよう設定しており、役付取締役等は固定報酬としての「基本報酬」及び業績連動報酬として「賞与」並びに「業績連動型株式報酬」との比率が概ね6：3：1となるよう設定しております。

e. 取締役の報酬等の決定方針

| 報酬の種類 | | 決定方針の概要 |
|--------|-----------|--|
| 固定報酬 | 基本報酬 | 役位、職責及び在任年数等に応じて支給額を決定するものとしております。なお、個人別の報酬額の決定方針は指名報酬委員会が取締役会の諮問に応じて審議をし、取締役会に答申した内容に従って決定しております。 |
| 業績連動報酬 | 賞与 | 中長期的な業績の向上と企業価値の増大に貢献する意識を高めるため業績指標を反映した現金報酬とし、当事業年度の当期純利益の金額に、その時々において経営上重視する指標を加味して算出された額を賞与として定時株主総会終了後に一括支給しております。なお、個人別の報酬額の決定方針は指名報酬委員会が取締役会の諮問に応じて審議をし、取締役会に答申した内容に従って決定しております。 |
| | 業績連動型株式報酬 | 中長期的な業績の向上と企業価値の増大に貢献する意識を高めるため業績指標を反映した非金銭報酬とし、当社普通株式を当社が定めています役員株式給付規程に従って、当社株式及び当社株式を時価で換算した金額相当の金銭を信託を通じて給付しております。当社株式を給付する時期は、原則として毎年一定の時期とし、当社株式を時価で換算した金額相当の金銭を給付する時期は、取締役退任後に支給しております。 |

- (注)1. 賞与の額の算定の基礎として選定した業績指標である当事業年度の当期純利益であり、その実績は前記「第1「企業の概況」1「主要な経営指標等の推移」の(2)提出会社の経営指標等」に記載のとおりであります。当該指標を選定した理由は取締役の業績向上に対するインセンティブを高めるとともに、株主の皆様との中長期的な利害の共有を強化するためであります。
2. 当社の業績連動型株式報酬として「株式給付信託(BBT-RS)」を導入しております。なお、詳細は前記「第4「提出会社の状況」1「株式等の状況」(8)「役員・従業員株式所有制度の内容」の「株式給付信託(BBT-RS)」に記載のとおりであります。
3. 業績連動報酬に係る指標について、当社は商品市場、証券市場及び為替市場等において多角的に商品デリバティブ取引業及び金融商品取引業を展開しており、また当該市場には経済情勢、相場環境等に起因するさまざまな不確実性が存在しております。このため当社は、業績連動報酬に係る指標の目標は策定しておりません。

f. 取締役の個人別の報酬等の内容の決定に係る決定方針に関する事項

指名報酬委員会が取締役会の諮問に応じて審議をし、取締役会に答申した内容に従って決定しなければならないこととしております。

指名報酬委員会では、取締役の個人別の報酬等の内容と決定方針の整合性等を確認しているため、取締役会も基本的にその答申を尊重し、取締役の個人別の報酬等の内容が決定方針に沿うものであると判断しております。

g. 受任者及び取締役会の活動内容

1. 2024年5月10日 指名報酬委員会開催

代表取締役2名、社外取締役1名及び社外監査役1名で対象取締役の個人別報酬額について審議を行う。

2. 2024年5月10日 取締役会開催

指名報酬委員会から答申を受けた対象取締役の個人別報酬額について承認する。

役員区分ごとの報酬等の総額、報酬等の種類別の総額及び対象となる役員の員数

| 役員区分 | 報酬等の総額 (百万円) | 報酬等の種類別の総額(百万円) | | | | 対象となる 役員の員数 (名) |
|-------------------|-----------------|-----------------|--------|-------|-------|-----------------------|
| | | 固定報酬 | 業績連動報酬 | | 退職慰労金 | |
| | | | 金銭報酬 | 非金銭報酬 | | |
| 取締役 (社外取締役を除く) | 265 | 154 | 65 | 45 | 11 | |
| 監査役 (社外監査役を除く) | 6 | 6 | | | 1 | |
| 社外役員 | 14 | 14 | | | 3 | |

- (注)1. 提出会社の役員ごとの連結報酬等の総額等については、連結報酬等の総額が1億円以上である者が存在しないため、記載しておりません。
2. 上記には、使用人兼務取締役の使用人給与相当額は含まれておりません。使用人兼務取締役の使用人給与のうち、特に重要なものはありません。
3. 記載金額は、百万円未満を切り捨てて表示しております。

(5) 【株式の保有状況】

投資株式の区分の基準及び考え方

当社は、保有目的が純投資目的である投資株式と純投資目的以外の目的である投資株式の区分について、取引先との長期的、安定的な関係の構築や、取引の維持、強化等事業活動において当社の中長期的な企業価値の向上に資するものを政策保有株式と位置付けております。

保有目的が純投資目的以外の目的である投資株式

- a. 保有方針及び保有の合理性を検証する方法並びに個別銘柄の保有の適否に関する取締役会等における検証の内容

個別の政策保有株式の保有に伴う便益及びリスクが資本コストに見合っているか等の具体的な精査の方法については、取締役会等において精査し、売却対象とした銘柄は縮減しております。

- b. 銘柄数及び貸借対照表計上額

| | 銘柄数 (銘柄) | 貸借対照表計上額の 合計額(千円) |
|------------|-------------|----------------------|
| 非上場株式 | 2 | 382,692 |
| 非上場株式以外の株式 | 4 | 547,629 |

(当事業年度において株式数が増加した銘柄)

| | 銘柄数 (銘柄) | 株式数の増加に係る取得 価額の合計額(千円) | 株式数の増加の理由 |
|------------|-------------|---------------------------|-----------|
| 非上場株式 | | | |
| 非上場株式以外の株式 | | | |

(当事業年度において株式数が減少した銘柄)

| | 銘柄数 (銘柄) | 株式数の減少に係る売却価 額の合計額(千円) |
|------------|-------------|---------------------------|
| 非上場株式 | | |
| 非上場株式以外の株式 | 1 | 88,650 |

ｃ．特定投資株式及びみなし保有株式の銘柄ごとの株式数、貸借対照表計上額等に関する情報

特定投資株式

| 銘柄 | 当事業年度 | 前事業年度 | 保有目的、定量的な保有効果 及び株式数が増加した理由 | 当社の株式の保有の有無 |
|-----------------------|------------------|------------------|--|-------------|
| | 株式数(株) | 株式数(株) | | |
| | 貸借対照表計上額 (千円) | 貸借対照表計上額 (千円) | | |
| (株)日本取引所グループ | 30,000 | 60,000 | 当該会社の完全子会社である各取引所との安定的、継続的な取引を維持するため、取得及び保有しております。 | 無 |
| | 123,300 | 121,110 | | |
| (株)みずほフィナンシャルグループ | 61,940 | 61,940 | 当該会社の完全子会社である金融機関との安定的、継続的な取引を維持するため、取得及び保有しております。 | 有 |
| | 188,669 | 116,323 | | |
| (株)三井住友フィナンシャルグループ | 20,000 | 20,000 | 当該会社の完全子会社である金融機関との安定的、継続的な取引を維持するため、取得及び保有しております。 | 有 |
| | 178,180 | 105,960 | | |
| (株)西日本フィナンシャルホールディングス | 30,000 | 30,000 | 当該会社の完全子会社である金融機関との安定的、継続的な取引を維持するため、取得及び保有しております。 | 有 |
| | 57,480 | 32,640 | | |

(注) 1. 「特定投資株式」の該当銘柄は上表の4銘柄のみであります。

2. 「純投資目的以外の目的である投資株式のうち「特定投資株式」ではない議決権行使権限を有する株式「みなし保有株式」については、該当事項がないため記載していません。

保有目的が純投資目的である投資株式

| 区分 | 当事業年度 | | 前事業年度 | |
|------------|-------------|----------------------|-------------|----------------------|
| | 銘柄数 (銘柄) | 貸借対照表計上額の合計額 (千円) | 銘柄数 (銘柄) | 貸借対照表計上額の合計額 (千円) |
| 非上場株式 | | | | |
| 非上場株式以外の株式 | 9 | 1,314,789 | 8 | 731,669 |

| 区分 | 当事業年度 | | | |
|------------|---------------|--------------|--------------|-------|
| | 受取配当金の合計額(千円) | 売却損益の合計額(千円) | 評価損益の合計額(千円) | |
| | | | 含み損益 | 減損処理額 |
| 非上場株式 | | | | |
| 非上場株式以外の株式 | 29,993 | 151,358 | 847,557 | |

当事業年度中に投資株式の保有目的を純投資目的から純投資目的以外の目的に変更したものの該当事項はありません。

当事業年度中に投資株式の保有目的を純投資目的以外の目的から純投資目的に変更したものの該当事項はありません。

第5 【経理の状況】

1 連結財務諸表及び財務諸表の作成方法について

(1) 当社の連結財務諸表は、「連結財務諸表の用語、様式及び作成方法に関する規則」(昭和51年大蔵省令第28号)に基づき、「金融商品取引業等に関する内閣府令」(平成19年内閣府令第52号)及び「有価証券関連業経理の統一に関する規則」(日本証券業協会自主規制規則昭和49年11月14日付)に準拠して作成しております。

また、商品デリバティブ取引業の固有事項については、「商品先物取引業統一経理基準」(日本商品先物取引協会 平成23年3月2日改正)及び「商品先物取引業における金融商品取引法に基づく開示の内容について」(日本商品先物取引協会 令和2年5月28日改正)に準拠して作成しております。

(2) 当社の財務諸表は、「財務諸表等の用語、様式及び作成方法に関する規則」(昭和38年大蔵省令第59号)に基づき、「金融商品取引業等に関する内閣府令」(平成19年内閣府令第52号)及び「有価証券関連業経理の統一に関する規則」(日本証券業協会自主規制規則昭和49年11月14日付)に準拠して作成しております。

また、商品デリバティブ取引業の固有事業については、「商品先物取引業統一経理基準」(日本商品先物取引協会 平成23年3月2日改正)及び「商品先物取引業における金融商品取引法に基づく開示の内容について」(日本商品先物取引協会 令和2年5月28日改正)に準拠して作成しております。

2 監査証明について

当社は、金融商品取引法第193条の2第1項の規定に基づき、連結会計年度(2023年4月1日から2024年3月31日まで)の連結財務諸表及び事業年度(2023年4月1日から2024年3月31日まで)の財務諸表について、東陽監査法人の監査を受け、それぞれ監査報告書を受領しております。

3 連結財務諸表等の適正性を確保するための特段の取組みについて

当社は、会計基準等の内容を適切に把握し、又は会計基準等の変更等についての的確に対応することができる体制を整備するため、(公財)財務会計基準機構へ加入し、セミナーへ参加する等、連結財務諸表等の適正性を確保するための特段の取組みを行っております。

1 【連結財務諸表等】

(1) 【連結財務諸表】

【連結貸借対照表】

(単位：千円)

| | 前連結会計年度 (2023年3月31日) | 当連結会計年度 (2024年3月31日) |
|-----------------|-------------------------|-------------------------|
| 資産の部 | | |
| 流動資産 | | |
| 現金及び預金 | 2 6,282,480 | 2 7,978,707 |
| 委託者未収金 | 1 16,319 | 1 32,732 |
| トレーディング商品 | 4 | |
| 約定見返勘定 | | 1,545 |
| 保管有価証券 | 2 16,561,170 | 2 26,863,192 |
| 差入保証金 | 37,504,819 | 48,404,460 |
| 委託者先物取引差金 | 3 4,254,832 | 3 9,380,928 |
| その他 | 333,323 | 1 306,116 |
| 貸倒引当金 | 104 | 196 |
| 流動資産合計 | 64,952,846 | 92,967,486 |
| 固定資産 | | |
| 有形固定資産 | | |
| 建物及び構築物 | 2 2,917,630 | 2 2,869,264 |
| 減価償却累計額 | 2,038,423 | 2,029,037 |
| 建物及び構築物（純額） | 879,207 | 840,226 |
| 機械装置及び運搬具 | 11,510 | |
| 減価償却累計額 | 10,722 | |
| 機械装置及び運搬具（純額） | 787 | |
| 器具及び備品 | 366,926 | 375,220 |
| 減価償却累計額 | 216,193 | 248,027 |
| 器具及び備品（純額） | 150,733 | 127,193 |
| 土地 | 2 2,098,378 | 2 2,098,378 |
| リース資産 | | 6,245 |
| 減価償却累計額 | | 173 |
| リース資産（純額） | | 6,071 |
| 有形固定資産合計 | 3,129,107 | 3,071,870 |
| 無形固定資産 | | |
| その他 | 172,190 | 166,163 |
| 無形固定資産合計 | 172,190 | 166,163 |
| 投資その他の資産 | | |
| 投資有価証券 | 2 1,582,103 | 2 2,330,716 |
| 長期差入保証金 | 286,653 | 251,520 |
| 長期貸付金 | 4,763 | 4,257 |
| その他 | 1 824,169 | 1 856,503 |
| 貸倒引当金 | 178,144 | 171,720 |
| 投資その他の資産合計 | 2,519,546 | 3,271,277 |
| 固定資産合計 | 5,820,843 | 6,509,311 |
| 資産合計 | 70,773,690 | 99,476,798 |

(単位：千円)

| | 前連結会計年度 (2023年3月31日) | 当連結会計年度 (2024年3月31日) |
|---------------|-------------------------|-------------------------|
| 負債の部 | | |
| 流動負債 | | |
| 委託者未払金 | 916,473 | 1,358,261 |
| 短期借入金 | 2 700,000 | 2 700,000 |
| リース債務 | | 1,144 |
| 未払法人税等 | 347,859 | 556,154 |
| 賞与引当金 | 158,353 | 188,434 |
| 役員賞与引当金 | 44,400 | 65,000 |
| 預り証拠金 | 27,915,638 | 41,323,997 |
| 預り証拠金代用有価証券 | 16,561,170 | 26,863,192 |
| 金融商品取引保証金 | 10,395,873 | 10,897,657 |
| その他 | 1,151,021 | 2,983,369 |
| 流動負債合計 | 58,190,788 | 84,937,212 |
| 固定負債 | | |
| リース債務 | | 5,534 |
| 繰延税金負債 | 114,990 | 285,888 |
| 株式給付引当金 | 79,302 | 91,682 |
| 役員株式給付引当金 | 89,967 | 128,549 |
| 役員退職慰労引当金 | 172,670 | 172,670 |
| 訴訟損失引当金 | 165,537 | 224,921 |
| 退職給付に係る負債 | 800,167 | 837,084 |
| その他 | 78,912 | 89,803 |
| 固定負債合計 | 1,501,547 | 1,836,134 |
| 特別法上の準備金 | | |
| 商品取引責任準備金 | 4 197,689 | 4 197,689 |
| 金融商品取引責任準備金 | 4 26,057 | 4 34,730 |
| 特別法上の準備金合計 | 223,747 | 232,419 |
| 負債合計 | 59,916,082 | 87,005,766 |
| 純資産の部 | | |
| 株主資本 | | |
| 資本金 | 1,722,000 | 1,722,000 |
| 資本剰余金 | 1,106,419 | 1,106,419 |
| 利益剰余金 | 9,458,460 | 10,579,560 |
| 自己株式 | 1,789,171 | 1,781,638 |
| 株主資本合計 | 10,497,708 | 11,626,340 |
| その他の包括利益累計額 | | |
| その他有価証券評価差額金 | 312,539 | 783,478 |
| 為替換算調整勘定 | 17,387 | 40,434 |
| 退職給付に係る調整累計額 | 29,972 | 20,778 |
| その他の包括利益累計額合計 | 359,899 | 844,691 |
| 純資産合計 | 10,857,607 | 12,471,032 |
| 負債純資産合計 | 70,773,690 | 99,476,798 |

【連結損益計算書及び連結包括利益計算書】

【連結損益計算書】

(単位：千円)

| | 前連結会計年度 (自 2022年 4月 1日 至 2023年 3月 31日) | 当連結会計年度 (自 2023年 4月 1日 至 2024年 3月 31日) |
|--------------|--|--|
| 営業収益 | | |
| 受入手数料 | 6,972,787 | 7,333,014 |
| トレーディング損益 | 153,986 | 16,230 |
| その他の営業収益 | 55,782 | 85,359 |
| 営業収益計 | <u>1 6,874,583</u> | <u>1 7,402,143</u> |
| 金融費用 | 18,100 | 15,150 |
| 純営業収益 | <u>6,856,483</u> | <u>7,386,993</u> |
| 販売費及び一般管理費 | | |
| 取引関係費 | 776,956 | 772,589 |
| 人件費 | <u>2 3,297,228</u> | <u>2 3,450,030</u> |
| 不動産関係費 | 271,168 | 271,075 |
| 事務費 | 15,942 | 16,689 |
| 減価償却費 | 281,726 | 153,704 |
| 租税公課 | 90,187 | 99,384 |
| その他 | 593,306 | 629,469 |
| 販売費及び一般管理費合計 | <u>5,326,517</u> | <u>5,392,943</u> |
| 営業利益 | <u>1,529,966</u> | <u>1,994,050</u> |
| 営業外収益 | | |
| 受取利息 | 18,832 | 37,560 |
| 受取配当金 | 39,804 | 50,126 |
| 受取奨励金 | 2,800 | |
| 為替差益 | 2,096 | 3,238 |
| 貸倒引当金戻入額 | 6,072 | 5,131 |
| その他 | 14,882 | 14,547 |
| 営業外収益合計 | <u>84,488</u> | <u>110,604</u> |
| 営業外費用 | | |
| 投資事業組合運用損 | 3,683 | 6,103 |
| 権利金償却 | 204 | 282 |
| 和解金 | 5,000 | |
| その他 | 0 | 228 |
| 営業外費用合計 | <u>8,887</u> | <u>6,614</u> |
| 経常利益 | <u>1,605,567</u> | <u>2,098,040</u> |

(単位：千円)

| | 前連結会計年度 (自 2022年 4月 1日 至 2023年 3月 31日) | 当連結会計年度 (自 2023年 4月 1日 至 2024年 3月 31日) |
|-----------------|--|--|
| 特別利益 | | |
| 固定資産売却益 | | 3 1,294 |
| 投資有価証券売却益 | | 173,337 |
| 会員権売却益 | 1,296 | |
| 保険解約返戻金 | 6,618 | 6,022 |
| 特別利益合計 | 7,915 | 180,654 |
| 特別損失 | | |
| 固定資産除売却損 | 4 3,107 | 4 8,464 |
| 訴訟損失引当金繰入額 | 138,635 | 65,984 |
| 金融商品取引責任準備金繰入額 | 7,226 | 8,672 |
| 減損損失 | 78 | 153 |
| 特別損失合計 | 149,048 | 83,274 |
| 税金等調整前当期純利益 | 1,464,434 | 2,195,421 |
| 法人税、住民税及び事業税 | 567,443 | 802,044 |
| 法人税等調整額 | 8,413 | 36,945 |
| 法人税等合計 | 575,856 | 765,099 |
| 当期純利益 | 888,577 | 1,430,321 |
| 親会社株主に帰属する当期純利益 | 888,577 | 1,430,321 |

【連結包括利益計算書】

(単位：千円)

| | 前連結会計年度 (自 2022年 4月 1日 至 2023年 3月 31日) | 当連結会計年度 (自 2023年 4月 1日 至 2024年 3月 31日) |
|--------------|--|--|
| 当期純利益 | 888,577 | 1,430,321 |
| その他の包括利益 | | |
| その他有価証券評価差額金 | 65,133 | 470,939 |
| 為替換算調整勘定 | 16,657 | 23,046 |
| 退職給付に係る調整額 | 13,884 | 9,194 |
| その他の包括利益合計 | 1 95,675 | 1 484,792 |
| 包括利益 | 984,252 | 1,915,113 |
| (内訳) | | |
| 親会社株主に係る包括利益 | 984,252 | 1,915,113 |

【連結株主資本等変動計算書】

前連結会計年度(自 2022年4月1日 至 2023年3月31日)

(単位：千円)

| | 株主資本 | | | | |
|---------------------|-----------|-----------|-----------|-----------|------------|
| | 資本金 | 資本剰余金 | 利益剰余金 | 自己株式 | 株主資本合計 |
| 当期首残高 | 1,722,000 | 1,106,419 | 8,882,021 | 1,790,827 | 9,919,613 |
| 当期変動額 | | | | | |
| 剰余金の配当 | | | 312,138 | | 312,138 |
| 親会社株主に帰属する当期純利益 | | | 888,577 | | 888,577 |
| 自己株式の処分 | | | | 1,655 | 1,655 |
| 自己株式の取得 | | | | | |
| 株主資本以外の項目の当期変動額(純額) | | | | | |
| 当期変動額合計 | | | 576,439 | 1,655 | 578,094 |
| 当期末残高 | 1,722,000 | 1,106,419 | 9,458,460 | 1,789,171 | 10,497,708 |

| | その他の包括利益累計額 | | | | 純資産合計 |
|---------------------|--------------|----------|--------------|---------------|------------|
| | その他有価証券評価差額金 | 為替換算調整勘定 | 退職給付に係る調整累計額 | その他の包括利益累計額合計 | |
| 当期首残高 | 247,405 | 730 | 16,088 | 264,224 | 10,183,837 |
| 当期変動額 | | | | | |
| 剰余金の配当 | | | | | 312,138 |
| 親会社株主に帰属する当期純利益 | | | | | 888,577 |
| 自己株式の処分 | | | | | 1,655 |
| 自己株式の取得 | | | | | |
| 株主資本以外の項目の当期変動額(純額) | 65,133 | 16,657 | 13,884 | 95,675 | 95,675 |
| 当期変動額合計 | 65,133 | 16,657 | 13,884 | 95,675 | 673,769 |
| 当期末残高 | 312,539 | 17,387 | 29,972 | 359,899 | 10,857,607 |

当連結会計年度(自 2023年4月1日 至 2024年3月31日)

(単位：千円)

| | 株主資本 | | | | |
|---------------------|-----------|-----------|------------|-----------|------------|
| | 資本金 | 資本剰余金 | 利益剰余金 | 自己株式 | 株主資本合計 |
| 当期首残高 | 1,722,000 | 1,106,419 | 9,458,460 | 1,789,171 | 10,497,708 |
| 当期変動額 | | | | | |
| 剰余金の配当 | | | 309,221 | | 309,221 |
| 親会社株主に帰属する当期純利益 | | | 1,430,321 | | 1,430,321 |
| 自己株式の処分 | | | | 7,616 | 7,616 |
| 自己株式の取得 | | | | 83 | 83 |
| 株主資本以外の項目の当期変動額(純額) | | | | | |
| 当期変動額合計 | | | 1,121,099 | 7,533 | 1,128,632 |
| 当期末残高 | 1,722,000 | 1,106,419 | 10,579,560 | 1,781,638 | 11,626,340 |

| | その他の包括利益累計額 | | | | 純資産合計 |
|---------------------|--------------|----------|--------------|---------------|------------|
| | その他有価証券評価差額金 | 為替換算調整勘定 | 退職給付に係る調整累計額 | その他の包括利益累計額合計 | |
| 当期首残高 | 312,539 | 17,387 | 29,972 | 359,899 | 10,857,607 |
| 当期変動額 | | | | | |
| 剰余金の配当 | | | | | 309,221 |
| 親会社株主に帰属する当期純利益 | | | | | 1,430,321 |
| 自己株式の処分 | | | | | 7,616 |
| 自己株式の取得 | | | | | 83 |
| 株主資本以外の項目の当期変動額(純額) | 470,939 | 23,046 | 9,194 | 484,792 | 484,792 |
| 当期変動額合計 | 470,939 | 23,046 | 9,194 | 484,792 | 1,613,425 |
| 当期末残高 | 783,478 | 40,434 | 20,778 | 844,691 | 12,471,032 |

【連結キャッシュ・フロー計算書】

(単位：千円)

| | 前連結会計年度 (自 2022年 4月 1日 至 2023年 3月 31日) | 当連結会計年度 (自 2023年 4月 1日 至 2024年 3月 31日) |
|-------------------------|--|--|
| 営業活動によるキャッシュ・フロー | | |
| 税金等調整前当期純利益 | 1,464,434 | 2,195,421 |
| 減価償却費 | 281,726 | 153,704 |
| 減損損失 | 78 | 153 |
| 固定資産除売却損益(は益) | 3,107 | 7,169 |
| 貸倒引当金の増減額(は減少) | 6,980 | 6,331 |
| 賞与引当金の増減額(は減少) | 13,228 | 30,081 |
| 役員賞与引当金の増減額(は減少) | 24,600 | 20,600 |
| 株式給付引当金の増減額(は減少) | 11,334 | 12,380 |
| 役員株式給付引当金の増減額(は減少) | 18,480 | 38,582 |
| 訴訟損失引当金の増減額(は減少) | 138,635 | 65,984 |
| 退職給付に係る負債の増減額(は減少) | 14,559 | 36,917 |
| 保険解約戻金 | 6,618 | 6,022 |
| 受取利息及び受取配当金 | 58,636 | 87,687 |
| 支払利息 | 18,100 | 15,150 |
| 為替差損益(は益) | 10,376 | 2,985 |
| 和解金 | 5,000 | |
| 投資有価証券売却損益(は益) | | 173,337 |
| 投資事業組合運用損益(は益) | 3,683 | 6,103 |
| 会員権売却損益(は益) | 1,296 | |
| 委託者未収金の増減額(は増加) | 104,311 | 16,412 |
| 委託者未払金の増減額(は減少) | 34,768 | 389,070 |
| 差入保証金の増減額(は増加) | 764,024 | 10,855,126 |
| 預り証拠金の増減額(は減少) | 5,407,375 | 13,408,359 |
| 金融商品取引保証金の増減額(は減少) | 1,349,995 | 501,783 |
| 委託者先物取引差金(借方)の増減額(は増加) | 2,200,914 | 5,126,096 |
| その他 | 1,805,407 | 1,877,470 |
| 小計 | 2,686,784 | 2,484,931 |
| 利息及び配当金の受取額 | 58,636 | 87,687 |
| 利息の支払額 | 17,618 | 14,713 |
| 和解金の支払額 | 5,000 | |
| 損害賠償金の支払額 | 36,060 | 6,600 |
| 法人税等の支払額又は還付額(は支払) | 632,069 | 599,783 |
| 営業活動によるキャッシュ・フロー | 2,054,671 | 1,951,521 |

(単位：千円)

| | 前連結会計年度 (自 2022年 4月 1日 至 2023年 3月 31日) | 当連結会計年度 (自 2023年 4月 1日 至 2024年 3月 31日) |
|-------------------------|--|--|
| 投資活動によるキャッシュ・フロー | | |
| 有形固定資産の取得による支出 | 105,433 | 44,173 |
| 有形固定資産の売却による収入 | | 1,620 |
| 無形固定資産の取得による支出 | 46,110 | 52,647 |
| 投資有価証券の取得による支出 | 50,199 | 190,398 |
| 投資有価証券の売却による収入 | | 287,801 |
| 会員権の売却による収入 | 7,468 | |
| 貸付による支出 | 3,150 | |
| 貸付金の回収による収入 | 11,477 | 1,469 |
| 保険積立金の解約による収入 | 16,997 | 15,197 |
| 敷金及び保証金の差入による支出 | | 2,122 |
| 敷金及び保証金の回収による収入 | 41,211 | |
| 投資活動によるキャッシュ・フロー | 127,737 | 16,747 |
| 財務活動によるキャッシュ・フロー | | |
| 短期借入れによる収入 | 700,000 | |
| 短期借入金の返済による支出 | 1,200,000 | |
| 長期借入金の返済による支出 | 200,000 | |
| 自己株式の取得による支出 | | 83 |
| 配当金の支払額 | 312,100 | 308,534 |
| ファイナンス・リース債務の返済による支出 | | 190 |
| 財務活動によるキャッシュ・フロー | 1,012,100 | 308,809 |
| 現金及び現金同等物に係る換算差額 | 25,671 | 29,540 |
| 現金及び現金同等物の増減額 (は減少) | 940,505 | 1,688,999 |
| 現金及び現金同等物の期首残高 | 5,025,454 | 5,965,960 |
| 現金及び現金同等物の期末残高 | 1 5,965,960 | 1 7,654,960 |

【注記事項】

(連結財務諸表作成のための基本となる重要な事項)

1. 連結の範囲に関する事項

(1) 連結子会社の数

すべての子会社を連結しております。

連結子会社の数

3社

連結子会社の名称

ユタカ・アセット・トレーディング(株)

ユタカエステート(株)

YUTAKA SHOJI MALAYSIA SDN.BHD.

2. 持分法の適用に関する事項

(1) 持分法適用の非連結子会社数

社

(2) 持分法適用の関連会社数

社

3. 連結子会社の事業年度等に関する事項

連結子会社の決算日は、連結決算日と一致しております。

4. 会計方針に関する事項

(1) 重要な資産の評価基準及び評価方法

有価証券

・ その他有価証券

a. 市場価格のない株式等以外のもの

時価法(評価差額は全部純資産直入法により処理し、売却原価は移動平均法により算定)

b. 市場価格のない株式等

移動平均法による原価法

なお、投資事業有限責任組合及びそれに類する組合への出資(金融商品取引法第2条第2項により有価証券とみなされるもの)は組合契約に規定される決算報告日に応じて入手可能な最近の決算書を基礎とし、持分相当額を純額で取り込む方法によっております。

保管有価証券

(株)日本証券クリアリング機構の先物・オプション取引に係る取引証拠金等に関する規則に基づく充用価格によっております。

デリバティブ

時価法

棚卸資産

a. 商品

個別法による原価法(収益性の低下による簿価切下げの方法)

b. トレーディング目的で保有する商品

時価法

(2) 重要な減価償却資産の減価償却の方法

有形固定資産(リース資産を除く)

定率法

ただし、1998年4月1日以降に取得した建物(建物附属設備は除く)並びに2016年4月1日以降に取得した建物附属設備及び構築物については、定額法を採用しております。

なお、主な耐用年数は次のとおりであります。

建物及び構築物 5年～47年

器具及び備品 4年～20年

無形固定資産(リース資産を除く)

定額法

なお、主な償却年数は次のとおりであります。

ソフトウェア(自社利用分) 5年(社内における利用可能期間)

リース資産

所有権移転外ファイナンス・リース取引に係るリース資産

リース期間を耐用年数とし、残存価額を零とする定額法を採用しております。

(3) 重要な引当金及び特別法上の準備金の計上基準

貸倒引当金

期末債権の貸倒れによる損失に備えるため、一般債権については貸倒実績率により、貸倒懸念債権等特定の債権については個別に回収可能性を検討し、回収不能見込額を計上しております。

賞与引当金

従業員への賞与の支給に充てるため、過去の支給実績額を勘案し、当連結会計年度の負担すべき支給見込額を計上しております。

役員賞与引当金

役員への賞与の支給に充てるため、当連結会計年度の負担すべき支給見込額を計上しております。

株式給付引当金

株式給付規程に基づく従業員への当社株式又は金銭の給付に備えるため、当連結会計年度末における株式給付債務の見込額に基づき計上しております。

役員株式給付引当金

役員株式給付規程に基づく役員への当社株式又は金銭の給付に備えるため、当連結会計年度末における株式給付債務の見込額に基づき計上しております。

役員退職慰労引当金

役員の退職慰労金の支給に備えるため、内規に基づく当連結会計年度末要支給額を計上しております。

訴訟損失引当金

商品取引事故及び金融商品取引事故等による損失に備えるため、損害賠償請求等に伴う損失の見込額のうち、商品取引責任準備金及び金融商品取引責任準備金の期末残高を勘案して、当連結会計年度において必要と認められる金額を計上しております。

商品取引責任準備金

商品取引事故による損失に備えるため、商品先物取引法第221条の規定に基づいて計上しております。

金融商品取引責任準備金

金融商品取引事故による損失に備えるため、金融商品取引法第46条の5の規定に基づいて計上しております。

(4) 退職給付に係る会計処理の方法

退職給付見込額の期間帰属方法

退職給付債務の算定にあたり、退職給付見込額を当連結会計年度末までの期間に帰属させる方法については、給付算定式基準によっております。

数理計算上の差異及び過去勤務費用の費用処理方法

過去勤務費用は、その発生時の従業員の平均残存勤務期間以内の一定の年数(5年)による定額法により費用処理しております。

数理計算上の差異は、各連結会計年度の発生時における従業員の平均残存勤務期間以内の一定の年数(5年)による定額法により按分した額をそれぞれ発生の翌連結会計年度から費用処理しております。

(5) 重要な収益及び費用の計上基準

商品デリバティブ取引

主に金融商品取引法及び商品先物取引法に基づく商品デリバティブ取引の受託業務を行っております。当該取引の受託については委託者の取引が約定した時点で収益を認識しております。

金融商品取引

主に金融商品取引法に基づく取引所株価指数証拠金取引、取引所為替証拠金取引及び株価指数先物取引の受託業務を行っております。当該取引の受託については委託者の取引が約定した時点で収益を認識しております。

証券媒介取引

主に媒介先との金融商品取引業務に関する業務委託基本契約に基づく有価証券の売買の媒介業務を行っております。当該取引の媒介については委託者の取引が約定した時点で収益を認識しております。

(6) 重要なヘッジ会計の方法

ヘッジ会計の方法

金利スワップについては、特例処理の要件を満たしているため、特例処理を適用しております。

ヘッジ手段とヘッジ対象

ヘッジ手段：金利スワップ

ヘッジ対象：借入金の利息

ヘッジ方針

借入金の金利変動リスクを回避する目的で金利スワップを行っております。

ヘッジ有効性評価の方法

金利スワップの特例処理を採用しているため、ヘッジ有効性評価は省略しております。

(7) 連結キャッシュ・フロー計算書における資金の範囲

手許現金、要求払預金及び取得日から3ヶ月以内に満期日の到来する流動性の高い、容易に換金可能で、かつ、価値の変動について僅少なりリスクしか負わない短期的な投資からなっております。

(8) その他連結財務諸表作成のための重要な事項

- 資産に係る控除対象外消費税等の会計処理

資産に係る控除対象外消費税及び地方消費税は当連結会計年度の費用として処理しております。

(重要な会計上の見積り)

1. 繰延税金資産の回収可能性

(1) 当連結会計年度の連結財務諸表に計上した金額

(単位：千円)

| | 前連結会計年度 | 当連結会計年度 |
|----------------------|---------|---------|
| 繰延税金資産 | - | - |
| 繰延税金負債 | 114,990 | 285,888 |
| 繰延税金負債と相殺前の繰延税金資産の金額 | 91,832 | 128,281 |

(2) 識別した項目に係る重要な会計上の見積りの内容に関する情報

当連結会計年度連結財務諸表に計上した金額の算出方法

当社グループは、将来の利益計画に基づいた課税所得の見積りを行い、将来減算一時差異等に対して繰延税金資産を計上しております。

当連結会計年度の連結財務諸表に計上した金額の算出に用いた主要な仮定

課税所得の見積りの基礎となる将来の利益計画における主要な仮定は、過去の実績に基づく将来の収益予測であります。

翌連結会計年度の連結財務諸表に与える影響

課税所得の見積りは、将来の不確実な経済条件の変動などによって影響を受ける可能性があり、課税所得の見積りが減少した場合、繰延税金資産が取り崩され、税金費用が計上される可能性があります。

2. 訴訟損失引当金の認識

(1) 当連結会計年度の連結財務諸表に計上した金額

(単位：千円)

| | 前連結会計年度 | 当連結会計年度 |
|---------|---------|---------|
| 訴訟損失引当金 | 165,537 | 224,921 |

(2) 識別した項目に係る重要な会計上の見積りの内容に関する情報

訴訟損失引当金の認識は、商品取引事故及び金融商品取引事故等による損失に備えるため、損害賠償請求等に伴う損失の見込額のうち、商品取引責任準備金及び金融商品取引責任準備金の期末残高を勘案して訴訟損失引当金を計上しておりますが、当社に対する新たな訴訟の提起や判決等により見積りと異なった場合、翌連結会計年度の連結財務諸表において、訴訟損失引当金の金額に重要な影響を与える可能性があります。

(会計方針の変更)

該当事項はありません。

(未適用の会計基準等)

- ・「法人税、住民税及び事業税等に関する会計基準」(企業会計基準第27号 2022年10月28日)
- ・「包括利益の表示に関する会計基準」(企業会計基準第25号 2022年10月28日)
- ・「税効果会計に係る会計基準の適用指針」(企業会計基準適用指針第28号 2022年10月28日)

(1) 概要

その他の包括利益に対して課税される場合の法人税等の計上区分及びグループ法人税制が適用される場合の子会社株式等の売却に係る税効果の取扱いを定めるものです。

(2) 適用予定日

2025年3月期の期首より適用予定であります。

(3) 当該会計基準等の適用による影響

「法人税、住民税及び事業税等に関する会計基準」等の適用による連結財務諸表に与える影響額については、現時点で評価中であります。

(表示方法の変更)

(連結貸借対照表関係)

前連結会計年度において、「固定資産」の「長期差入保証金」のうち、㈱日本証券クリアリング機構(ＪＳＣＣ)に預託していました清算基金につきましては流動資産的な性格であると考えられ、より実態に即した開示の観点及び連結貸借対照表の開示の明瞭性を高める観点から、当連結会計年度より「流動資産」の「差入保証金」の一部とすることとしております。

なお、前連結会計年度の「固定資産」の「長期差入保証金」の金額の一部726,462千円を「流動資産」の「差入保証金」の一部に組み替えております。

(連結キャッシュ・フロー関係)

前連結会計年度において、「営業活動によるキャッシュ・フロー」の「その他」に含めていた㈱日本証券クリアリング機構(ＪＳＣＣ)に預託していました清算基金の増減につきましては(表示方法の変更)の(連結貸借対照表関係)に記載されている理由により当連結会計年度より「差入保証金の増減額」の一部とすることとしております。

なお、前連結会計年度の「営業活動によるキャッシュ・フロー」の「その他」に含めていた金額の一部726,462千円を「差入保証金の増減額」の一部に組み替えております。

(追加情報)

・ 従業員等に信託を通じて自社の株式を交付する取引

(1) 株式給付信託(J-ESOP)

当社は、従業員インセンティブ・プラン「株式給付信託(J-ESOP)」(以下、本項目において「本制度」という。)を導入しております。

取引の概要

本制度は、予め当社が定めた株式給付規程に基づき、一定の要件を満たした当社の従業員に対し当社株式又は金銭を給付する仕組みです。

当社は、従業員に対し個人の貢献度等に応じてポイントを付与し、一定の条件により受給権の取得をしたときに当該付与ポイントに相当する当社株式を給付します。従業員に対し給付する株式については、予め信託設定した金銭により将来分も含め取得し、信託財産として分別管理するものとします。

本制度の導入により、当社従業員の株価及び業績向上への関心が高まり、これまで以上に意欲的に業務に取り組むことに寄与することが期待されます。

信託に残存する自社の株式

信託に残存する当社株式は、信託における帳簿価額(付随費用の金額を除く。)により、純資産の部に自己株式として計上しております。当該自己株式の帳簿価額及び株式数は、前連結会計年度末89,302千円、188,800株、当連結会計年度末88,545千円、187,200株であります。

(2) 株式給付信託(BBT-RS)

当社は、当社の取締役(社外取締役は除きます。)に対する業績連動型株式報酬制度「株式給付信託(BBT-RS(=Board Benefit Trust-Restricted Stock))」(以下、本項目において「本制度」という。)を導入しております。

取引の概要

本制度は、当社が拠出する金銭を原資として当社株式が信託を通じて取得され、取締役に対して、当社が定める役員株式給付規程に従って、当社株式及び当社株式を時価で換算した金額相当の金銭を信託を通じて給付しております。当社株式を給付する時期は、原則として毎年一定の時期とし、当社株式を時価で換算した金額相当の金銭を給付する時期は、原則として取締役の退任時となります。

本制度の導入により、取締役の報酬と当社の業績及び株価値との連動性をより明確にし、取締役が株価上昇によるメリットのみならず、株価下落リスクまでも株主の皆様と共有することで、中長期的な業績の向上と企業価値の増大に貢献する意識を高めることを目的としております。

信託に残存する自社の株式

信託に残存する当社株式は、信託における帳簿価額(付随費用の金額を除く。)により、純資産の部に自己株式として計上しております。当該自己株式の帳簿価額及び株式数は、前連結会計年度末75,050千円、152,700株、当連結会計年度末68,190千円、138,700株であります。

(連結貸借対照表関係)

- 1 委託者未収金、流動資産のその他及び投資その他の資産のその他のうち、顧客との契約から生じた債権の金額は、それぞれ以下のとおりであります。

| | 前連結会計年度 (2023年3月31日) | 当連結会計年度 (2024年3月31日) |
|--------------|-------------------------|-------------------------|
| 委託者未収金 | 16,319千円 | 32,732千円 |
| 流動資産のその他 | -千円 | 24千円 |
| 投資その他の資産のその他 | 172,543千円 | 164,432千円 |

- 2 担保資産及び担保付債務

- (1) 担保に供している資産及び担保付債務は、次のとおりであります。

(担保に供している資産)

| | 前連結会計年度 (2023年3月31日) | 当連結会計年度 (2024年3月31日) |
|---------|-------------------------|-------------------------|
| 現金及び預金 | 50,000千円 | 50,000千円 |
| 建物及び構築物 | 693,247千円 | 661,722千円 |
| 土地 | 2,085,938千円 | 2,085,938千円 |
| 投資有価証券 | 862,986千円 | 1,040,720千円 |
| 合計 | 3,692,172千円 | 3,838,380千円 |

(担保に係る債務)

| | 前連結会計年度 (2023年3月31日) | 当連結会計年度 (2024年3月31日) |
|-------|-------------------------|-------------------------|
| 短期借入金 | 700,000千円 | 700,000千円 |

- (注)1. 商品先物取引法第179条第7項の規定に基づく銀行等の保証による契約預託額は、前連結会計年度600,000千円、当連結会計年度600,000千円であります。
2. 商品先物取引法施行規則第98条第1項第4号の規定に基づく委託者保護基金代位弁済保証額は、前連結会計年度1,000,000千円、当連結会計年度1,000,000千円であります。
3. 金融商品取引業等に関する内閣府令附則(平成26年2月26日内閣府令第11号)第2条第1項第4号の規定に基づく委託者保護基金代位弁済保証額は、前連結会計年度500,000千円、当連結会計年度500,000千円であります。

- (2) 預託している資産は、次のとおりであります。

(商品デリバティブ取引の取引証拠金の代用として、(株)日本証券クリアリング機構等に預託している資産)

| | 前連結会計年度 (2023年3月31日) | 当連結会計年度 (2024年3月31日) |
|--------|-------------------------|-------------------------|
| 保管有価証券 | 16,561,170千円 | 26,863,192千円 |

- (3) 分離保管している資産は、次のとおりであります。

(商品先物取引法第210条等の規定に基づき所定の金融機関等に分離保管されている資産)

| | 前連結会計年度 (2023年3月31日) | 当連結会計年度 (2024年3月31日) |
|--------|-------------------------|-------------------------|
| 現金及び預金 | 265,821千円 | 333,630千円 |

- (注)1. 商品先物取引法施行規則第98条第1項第4号の規定に基づく委託者保護基金代位弁済保証額は、前連結会計年度1,000,000千円、当連結会計年度1,000,000千円であります。
2. 金融商品取引法第43条の2の2、金融商品取引業等に関する内閣府令等の一部を改正する内閣府令及び特定基金代位弁済保証業務実施要領の規定に基づく委託者保護基金代位弁済保証額は、前連結会計年度500,000千円、当連結会計年度500,000千円であります。
3. 商品先物取引法第210条の規定等に基づき、分離保管しなければならない委託者資産保全対象財産の金額は、前連結会計年度265,821千円、当連結会計年度333,630千円であります。

- 3 委託者先物取引差金

商品デリバティブ取引において委託者の計算による未決済玉に係る約定代金と決算期末日の時価との差損益金の純額であって、(株)日本証券クリアリング機構を経由して受払清算された金額であります。

4 特別法上の準備金の計上を規定した法令の条項は、次のとおりであります。

商品取引責任準備金 商品先物取引法第221条
 金融商品取引責任準備金 金融商品取引法第46条の5

(連結損益計算書関係)

1 顧客との契約から生じる収益

営業収益については、顧客との契約から生じる収益及びそれ以外の収益を区分して記載しておりません。顧客との契約から生じる収益の金額は、「1「連結財務諸表等」「注記事項」(収益認識関係)の1.顧客との契約から生じる収益を分解した情報」に記載しております。

2 人件費の内容は、次のとおりであります。

| | 前連結会計年度 (自 2022年4月1日 至 2023年3月31日) | 当連結会計年度 (自 2023年4月1日 至 2024年3月31日) |
|-----------|--|--|
| 役員報酬 | 264,300千円 | 308,333千円 |
| 従業員給与 | 2,334,484千円 | 2,378,250千円 |
| 歩合外務員報酬 | 3,471千円 | 7,118千円 |
| その他の報酬・給料 | 47,395千円 | 47,030千円 |
| 福利厚生費 | 403,812千円 | 432,096千円 |
| 賞与引当金繰入額 | 158,353千円 | 188,434千円 |
| 退職給付費用 | 85,411千円 | 88,767千円 |
| 合計 | 3,297,228千円 | 3,450,030千円 |

3 固定資産売却益の内容は、次のとおりであります。

| | 前連結会計年度 (自 2022年4月1日 至 2023年3月31日) | 当連結会計年度 (自 2023年4月1日 至 2024年3月31日) |
|-----------|--|--|
| 機械設備及び運搬具 | - 千円 | 1,294千円 |

4 固定資産除売却損の内容は、次のとおりであります。

| | 前連結会計年度 (自 2022年4月1日 至 2023年3月31日) | 当連結会計年度 (自 2023年4月1日 至 2024年3月31日) |
|---------|--|--|
| 建物及び構築物 | - 千円 | 8,454千円 |
| 器具及び備品 | 0千円 | 10千円 |
| その他 | 3,107千円 | - 千円 |
| 合計 | 3,107千円 | 8,464千円 |

(連結包括利益計算書関係)

1 その他の包括利益に係る組替調整額及び税効果額

| | 前連結会計年度 (自 2022年4月1日 至 2023年3月31日) | 当連結会計年度 (自 2023年4月1日 至 2024年3月31日) |
|--------------|--|--|
| その他有価証券評価差額金 | | |
| 当期発生額 | 93,879千円 | 852,120千円 |
| 組替調整額 | - 千円 | 173,337千円 |
| 税効果調整前 | 93,879千円 | 678,782千円 |
| 税効果額 | 28,746千円 | 207,843千円 |
| その他有価証券評価差額金 | 65,133千円 | 470,939千円 |
| 為替換算調整勘定 | | |
| 当期発生額 | 16,657千円 | 23,046千円 |
| 組替調整額 | - 千円 | - 千円 |
| 税効果調整前 | 16,657千円 | 23,046千円 |
| 税効果額 | - 千円 | - 千円 |
| 為替換算調整勘定 | 16,657千円 | 23,046千円 |
| 退職給付に係る調整額 | | |
| 当期発生額 | 21,030千円 | 2,929千円 |
| 組替調整額 | 7,146千円 | 6,265千円 |
| 税効果調整前 | 13,884千円 | 9,194千円 |
| 税効果額 | - 千円 | - 千円 |
| 退職給付に係る調整額 | 13,884千円 | 9,194千円 |
| その他の包括利益合計 | 95,675千円 | 484,792千円 |

(連結株主資本等変動計算書関係)

前連結会計年度(自 2022年4月1日 至 2023年3月31日)

1. 発行済株式に関する事項

(単位:株)

| 株式の種類 | 当連結会計年度期首 | 増加 | 減少 | 当連結会計年度末 |
|-------|-----------|----|----|-----------|
| 普通株式 | 8,897,472 | - | - | 8,897,472 |

2. 自己株式に関する事項

(単位:株)

| 株式の種類 | 当連結会計年度期首 | 増加 | 減少 | 当連結会計年度末 |
|-------|-----------|----|-------|-----------|
| 普通株式 | 3,408,106 | - | 3,500 | 3,404,606 |

(注)1. 普通株式の自己株式の株式数には、株式給付信託(J-ESOP及びBBT)制度の信託財産として(株)日本カストディ銀行(信託E口)が保有する自社の株式(当連結会計年度期首345,000株、当連結会計年度末341,500株)が含まれております。

2. (変動事由の概要)

株式給付信託(J-ESOP)の受益権行使による減少 3,500株

3. 配当に関する事項

(1) 配当金支払額

| 決議 | 株式の種類 | 配当金の総額(注) | 1株当たり配当額 | 基準日 | 効力発生日 |
|----------------------|-------|-----------|----------|------------|------------|
| 2022年6月29日 定時株主総会 | 普通株式 | 312,138千円 | 53.50円 | 2022年3月31日 | 2022年6月30日 |

(注) 2022年6月29日定時株主総会決議による配当金の総額には、株式給付信託(J-ESOP及びBBT)制度の信託財産として(株)日本カストディ銀行(信託E口)が保有する自社の株式に対する配当金18,457千円が含まれております。

(2) 基準日が当連結会計年度に属する配当のうち、配当の効力発生日が翌連結会計年度となるもの

| 決議 | 株式の種類 | 配当金の総額(注) | 配当の原資 | 1株当たり配当額 | 基準日 | 効力発生日 |
|----|-------|-----------|-------|----------|-----|-------|
|----|-------|-----------|-------|----------|-----|-------|

| | | | | | | |
|----------------------|------|-----------|-------|--------|------------|------------|
| 2023年6月29日 定時株主総会 | 普通株式 | 309,221千円 | 利益剰余金 | 53.00円 | 2023年3月31日 | 2023年6月30日 |
|----------------------|------|-----------|-------|--------|------------|------------|

(注) 2023年6月29日定時株主総会決議による配当金の総額には、株式給付信託(J-ESOP及びBBT)制度の信託財産として(株)日本カストディ(信託E口)が保有する自社の株式に対する配当金18,099千円が含まれております。

当連結会計年度(自 2023年4月1日 至 2024年3月31日)

1. 発行済株式に関する事項

(単位:株)

| 株式の種類 | 当連結会計年度期首 | 増加 | 減少 | 当連結会計年度末 |
|-------|-----------|----|----|-----------|
| 普通株式 | 8,897,472 | - | - | 8,897,472 |

2. 自己株式に関する事項

(単位:株)

| 株式の種類 | 当連結会計年度期首 | 増加 | 減少 | 当連結会計年度末 |
|-------|-----------|----|--------|-----------|
| 普通株式 | 3,404,606 | 76 | 15,600 | 3,389,082 |

(注)1. 普通株式の自己株式の株式数には、株式給付信託(J-ESOP及びBBT)制度の信託財産として(株)日本カストディ銀行(信託E口)が保有する自社の株式(当連結会計年度期首341,500株、当連結会計年度末325,900株)が含まれております。

2. (変動事由の概要)

| | |
|---------------------------|---------|
| 単位未満株式の買取りによる増加 | 76株 |
| 株式給付信託(J-ESOP)の受益権行使による減少 | 1,600株 |
| 株式給付信託(BBT)の受益権行使による減少 | 14,000株 |

3. 配当に関する事項

(1) 配当金支払額

| 決議 | 株式の種類 | 配当金の総額(注) | 1株当たり配当額 | 基準日 | 効力発生日 |
|----------------------|-------|-----------|----------|------------|------------|
| 2023年6月29日 定時株主総会 | 普通株式 | 309,221千円 | 53.00円 | 2023年3月31日 | 2023年6月30日 |

(注) 2023年6月29日定時株主総会決議による配当金の総額には、株式給付信託(J-ESOP及びBBT)制度の信託財産として(株)日本カストディ銀行(信託E口)が保有する自社の株式に対する配当金18,099千円が含まれております。

(2) 基準日が当連結会計年度に属する配当のうち、配当の効力発生日が翌連結会計年度となるもの

| 決議 | 株式の種類 | 配当金の総額(注) | 配当の原資 | 1株当たり配当額 | 基準日 | 効力発生日 |
|----------------------|-------|-----------|-------|----------|------------|------------|
| 2024年6月27日 定時株主総会 | 普通株式 | 405,483千円 | 利益剰余金 | 69.50円 | 2024年3月31日 | 2024年6月28日 |

(注) 2024年6月27日定時株主総会決議による配当金の総額には、株式給付信託(J-ESOP及びBBT)制度の信託財産として(株)日本カストディ(信託E口)が保有する自社の株式に対する配当金22,650千円が含まれております。

(連結キャッシュ・フロー計算書関係)

- 1 現金及び現金同等物の期末残高と連結貸借対照表に掲記されている科目の金額との関係は、次のとおりであります。

| | 前連結会計年度 (自 2022年4月1日 至 2023年3月31日) | 当連結会計年度 (自 2023年4月1日 至 2024年3月31日) |
|------------------|--|--|
| 現金及び預金勘定 | 6,282,480千円 | 7,978,707千円 |
| 預入期間が3ヶ月を超える定期預金 | 100,000千円 | 100,000千円 |
| 商品取引責任準備預金 | 197,689千円 | 197,689千円 |
| 金融商品取引責任準備預金 | 18,830千円 | 26,057千円 |
| 現金及び現金同等物 | 5,965,960千円 | 7,654,960千円 |

(金融商品関係)

1. 金融商品の状況に関する事項

(1) 金融商品に対する取組方針

当社グループは、主に商品デリバティブ取引業及び金融商品取引業等の受託業務及び自己ディーリング業務を行っております。

当社グループは、一時的な余資は預金等で運用し、また、短期的な運転資金を銀行借入により調達する方針であります。

(2) 金融商品の内容及びそのリスク並びにリスク管理体制

当社グループが保有する主要な金融資産及び金融負債には、法律に基づき委託者から受託取引に伴い受け入れた預託額があります。商品デリバティブ取引においては、金融商品取引法、商品先物取引法及び関連法令の適用を受けて、委託者から取引に係る保証金等として受け入れた現金については「預り証拠金」、また代用有価証券(一定の評価基準に基づいた時価による評価額)を「預り証拠金代用有価証券」(ともに金融負債)として計上し、一方において委託者の計算による取引に係る保証金等として加減算した金額を(株)日本証券クリアリング機構に差入れるとともに、現金については「差入保証金」、代用有価証券については「保管有価証券」(ともに金融資産)として計上されております。また、取引所株価指数証拠金取引、取引所為替証拠金取引及び株価指数先物取引においては、金融商品取引法の適用を受けて、委託者から取引に係る保証金等として受け入れた現金を「金融商品取引保証金」(金融負債)として計上し、一方において同額を(株)日本証券クリアリング機構又は(株)東京金融取引所に差入れ分離保管されるとともに、「差入保証金」(金融資産)として計上されております。これらの金融資産については、清算機構(アウトハウス型クリアリングハウス)又は取引所に預託していることから信用リスクは殆どないと判断されます。

営業債権である委託者未収金は、委託者の信用リスクに晒されており、当社の社内規程に従い、委託者ごとの期日管理及び残高管理を行うとともに、主な委託者の信用状況を四半期ごとに把握する体制を採用し、1年以内に回収されるものであります。投資有価証券については、市場価格の変動リスクに晒されております。

金融負債については、短期借入金は主に営業取引に係る資金調達であります。このうち変動金利の短期借入金は、金利の変動リスクに晒されておりますが、一部の短期借入金については、支払金利の変動リスクを回避し支払利息の固定化を図るために、個別契約にてデリバティブ取引(金利スワップ取引)を利用してヘッジしております。ヘッジの有効性については、金利スワップの特例処理の要件を満たしているため省略しております。

デリバティブ取引の執行及び管理については、取引権限を定めた社内規程に従って行っており、また、デリバティブの利用にあたっては、信用リスクを軽減するために、格付の高い金融機関とのみ取引を行っております。当該デリバティブ取引に伴って、当社グループの財務状況に大きな影響を与えられ得る主要な要因として、市場リスク(マーケット・リスク)が挙げられます。原商品等の市場価格の変動に伴って、当該デリバティブ取引契約残高の価値(時価額)が増減する場合のその価値の増減を、市場リスクと認識しております。

信用リスク(取引先リスク)については、主として取引所取引に限定しているため、取引所取引では取引所を通して日々決済が行われておりますので、当該リスクは殆どないと認識しております。

当社グループは、デリバティブ取引のディーリング業務を遂行するうえで、経営の健全性を保持する観点からリスク管理が極めて重要であると認識しております。

リスク管理の基本的姿勢は、当社グループの財務状況に対応してリスクを効率的にコントロールすることにあります。当社は、ディーリング関連規程に基づき、毎期首に定める経営方針及び年度予算と連携して年間のディーリング計画を策定し、運営、管理しております。

リスク管理体制は、売買を執行する部署から独立したリスク管理部署が、日次、週次、月次のポジション・リスク及びトレーディング損益の状況をチェックする体制となっており、その情報は担当役員及び関連部署に報告されて、月次の定例取締役会に報告されております。

(3) 金融商品の時価等に関する事項についての補足説明

金融商品の時価の算定においては変動要因を織り込んでいるため、異なる前提条件等を採用することにより、当該価額が変動することもあります。

また、「注記事項」の(デリバティブ取引関係)におけるデリバティブ取引に関する契約額等については、その金額自体がデリバティブ取引に係る市場リスクを示すものではありません。

2. 金融商品の時価等に関する事項

連結貸借対照表計上額、時価及びこれらの差額については、次のとおりであります。

前連結会計年度(2023年3月31日)

(単位：千円)

| | 連結貸借対照表計上額 | 時価 | 差額 |
|---------------|------------|------------|-----------|
| 保管有価証券 | 16,561,170 | 23,868,546 | 7,307,375 |
| 投資有価証券 (*2) | 1,107,702 | 1,107,702 | - |
| 資産計 | 17,668,872 | 24,976,248 | 7,307,375 |
| 預り証拠金代用有価証券 | 16,561,170 | 23,868,546 | 7,307,375 |
| 負債計 | 16,561,170 | 23,868,546 | 7,307,375 |
| デリバティブ取引 (*3) | 4 | 4 | - |

(*1)現金及び預金、差入保証金、委託者先物取引差金(借方)、短期借入金、預り証拠金及び金融商品取引保証金等については、短期間で決済されるため時価が帳簿価額に近似するものであることから、記載を省略しております。

(*2)市場価格のない株式等は、投資有価証券には含まれておりません。当該金融商品の連結貸借対照表計上額は以下のとおりであります。

(単位：千円)

| 区分 | | 前連結会計年度 |
|-------|-------|---------|
| 非上場株式 | (注) 1 | 382,692 |
| 組合出資金 | (注) 2 | 91,708 |
| 合計 | | 474,401 |

(注)1. 非上場株式については、「金融商品の時価等の開示に関する適用指針」(企業会計基準適用指針第19号2020年3月31日)第5項に基づき、時価開示の対象とはしておりません。

2. 組合出資金については、「時価の算定に関する会計基準の適用指針」(企業会計基準適用指針第31号2021年6月17日)第24-16項に基づき、時価開示の対象とはしておりません。

(*3)デリバティブ取引によって生じた正味の債権・債務は純額で表示しており、合計で正味の債務となる項目については、()で示しております。

当連結会計年度(2024年3月31日)

(単位：千円)

| | 連結貸借対照表計上額 | 時価 | 差額 |
|---------------|------------|------------|------------|
| 保管有価証券 | 26,863,192 | 39,578,239 | 12,715,047 |
| 投資有価証券 (*2) | 1,862,418 | 1,862,418 | - |
| 資産計 | 28,725,610 | 41,440,657 | 12,715,047 |
| 預り証拠金代用有価証券 | 26,863,192 | 39,578,239 | 12,715,047 |
| 負債計 | 26,863,192 | 39,578,239 | 12,715,047 |
| デリバティブ取引 (*3) | 1,545 | 1,545 | - |

(*1)現金及び預金、差入保証金、委託者先物取引差金(借方)、短期借入金、預り証拠金及び金融商品取引保証金等については、短期間で決済されるため時価が帳簿価額に近似するものであることから、記載を省略しております。

(*2)市場価格のない株式等は、投資有価証券には含まれておりません。当該金融商品の連結貸借対照表計上額は以下のとおりであります。

(単位：千円)

| 区分 | | 当連結会計年度 |
|-------|-------|---------|
| 非上場株式 | (注) 1 | 382,692 |
| 組合出資金 | (注) 2 | 85,605 |
| 合計 | | 468,298 |

(注)1. 非上場株式については、「金融商品の時価等の開示に関する適用指針」(企業会計基準適用指針第19号2020年3月31日)第5項に基づき、時価開示の対象とはしていません。

2. 組合出資金については、「時価の算定に関する会計基準の適用指針」(企業会計基準適用指針第31号2021年6月17日)第24-16項に基づき、時価開示の対象とはしていません。

(*3)デリバティブ取引によって生じた正味の債権・債務は純額で表示しており、合計で正味の債務となる項目については、()で示しております。

(注1) 金銭債権及び満期がある有価証券の連結決算日後の償還予定額
 前連結会計年度(2023年3月31日)

(単位：千円)

| | 1年以内 | 1年超 5年以内 | 5年超 10年以内 | 10年超 |
|---------------|------------|-------------|--------------|------|
| 現金及び預金 | 6,282,480 | - | - | - |
| 委託者未収金 | 16,319 | - | - | - |
| トレーディング商品 | 4 | - | - | - |
| 保管有価証券 | 16,561,170 | - | - | - |
| 差入保証金 | 36,778,355 | - | - | - |
| 委託者先物取引差金(借方) | 4,254,832 | - | - | - |
| 投資有価証券 | - | - | - | - |
| 長期貸付金 | - | 4,763 | - | - |
| 合計 | 63,893,162 | 4,763 | - | - |

当連結会計年度(2024年3月31日)

(単位：千円)

| | 1年以内 | 1年超 5年以内 | 5年超 10年以内 | 10年超 |
|---------------|------------|-------------|--------------|------|
| 現金及び預金 | 7,978,707 | - | - | - |
| 委託者未収金 | 32,732 | - | - | - |
| トレーディング商品 | - | - | - | - |
| 約定見返勘定(借方) | 1,545 | - | - | - |
| 保管有価証券 | 26,863,192 | - | - | - |
| 差入保証金 | 48,404,460 | - | - | - |
| 委託者先物取引差金(借方) | 9,380,928 | - | - | - |
| 投資有価証券 | - | - | - | - |
| 長期貸付金 | - | 4,257 | - | - |
| 合計 | 92,661,566 | 4,257 | - | - |

(注2) 短期借入金の連結決算日後の返済予定額
 前連結会計年度(2023年3月31日)

(単位：千円)

| | 1年以内 | 1年超 2年以内 | 2年超 3年以内 | 3年超 4年以内 | 4年超 5年以内 | 5年超 |
|-------|---------|-------------|-------------|-------------|-------------|-----|
| 短期借入金 | 700,000 | - | - | - | - | - |
| 合計 | 700,000 | - | - | - | - | - |

当連結会計年度(2024年3月31日)

(単位：千円)

| | 1年以内 | 1年超 2年以内 | 2年超 3年以内 | 3年超 4年以内 | 4年超 5年以内 | 5年超 |
|-------|---------|-------------|-------------|-------------|-------------|-----|
| 短期借入金 | 700,000 | - | - | - | - | - |
| 合計 | 700,000 | - | - | - | - | - |

3. 金融商品の時価のレベルごとの内訳等に関する事項

金融商品の時価を、時価の算定に係るインプットの観察可能性及び重要性に応じて、以下の3つのレベルに分類しております。

レベル1の時価：観察可能な時価の算定に係るインプットのうち、活発な市場において形成される当該時価の算定の対象となる資産又は負債に関する相場価格により算定した時価

レベル2の時価：観察可能な時価の算定に係るインプットのうち、レベル1のインプット以外の時価の算定に係るインプットを用いて算定した時価

レベル3の時価：観察できない時価の算定に係るインプットを使用して算定した時価

時価の算定に重要な影響を与えるインプットを複数使用している場合には、それらのインプットがそれぞれ属するレベルのうち、時価の算定における優先順位が最も低いレベルに時価を分類しております。

(1) 時価で連結貸借対照表に計上している金融商品

前連結会計年度(2023年3月31日)

(単位：千円)

| 区分 | 時価 | | | |
|---------------|-----------|------|------|-----------|
| | レベル1 | レベル2 | レベル3 | 合計 |
| 投資有価証券 | 1,107,702 | - | - | 1,107,702 |
| 資産計 | 1,107,702 | - | - | 1,107,702 |
| デリバティブ取引 (*1) | | | | |
| 商品関連 | - | - | - | - |
| 株式関連 | 4 | - | - | 4 |
| デリバティブ取引計 | 4 | - | - | 4 |

(*1)デリバティブ取引によって生じた正味の債権・債務は純額で表示しており、合計で正味の債務となる項目については、()で示しております。

当連結会計年度(2024年3月31日)

(単位：千円)

| 区分 | 時価 | | | |
|---------------|-----------|------|------|-----------|
| | レベル1 | レベル2 | レベル3 | 合計 |
| 投資有価証券 | 1,862,418 | - | - | 1,862,418 |
| 資産計 | 1,862,418 | - | - | 1,862,418 |
| デリバティブ取引 (*1) | | | | |
| 商品関連 | - | - | - | - |
| 株式関連 | 1,545 | - | - | 1,545 |
| デリバティブ取引計 | 1,545 | - | - | 1,545 |

(*1)デリバティブ取引によって生じた正味の債権・債務は純額で表示しており、合計で正味の債務となる項目については、()で示しております。

(2) 時価で連結貸借対照表に計上している金融商品以外の金融商品
前連結会計年度(2023年3月31日)

(単位：千円)

| 区分 | 時価 | | | |
|-------------|------------|------|------|------------|
| | レベル1 | レベル2 | レベル3 | 合計 |
| 保管有価証券 | 23,868,546 | - | - | 23,868,546 |
| 資産計 | 23,868,546 | - | - | 23,868,546 |
| 預り証拠金代用有価証券 | 23,868,546 | - | - | 23,868,546 |
| 負債計 | 23,868,546 | - | - | 23,868,546 |

当連結会計年度(2024年3月31日)

(単位：千円)

| 区分 | 時価 | | | |
|-------------|------------|------|------|------------|
| | レベル1 | レベル2 | レベル3 | 合計 |
| 保管有価証券 | 39,578,239 | - | - | 39,578,239 |
| 資産計 | 39,578,239 | - | - | 39,578,239 |
| 預り証拠金代用有価証券 | 39,578,239 | - | - | 39,578,239 |
| 負債計 | 39,578,239 | - | - | 39,578,239 |

(注) 時価の算定に用いた評価技法及び時価の算定に係るインプットの説明

投資有価証券

投資有価証券については、活発な市場における無調整の相場価格を利用できるものはレベル1の時価に分類しております。主に上場株式や上場投資信託、国債がこれに含まれます。公表された相場価格を用いていたとしても市場が活発でない場合にはレベル2の時価に分類しております。主に株式、地方債、社債及び住宅ローン担保証券がこれに含まれます。相場価格が入手できない場合には、将来キャッシュ・フローの割引現在価値法などの評価技法を用いて時価を算定しております。評価にあたっては観察可能なインプットを最大限利用しており、インプットには国債利回り、期限前返済率、信用スプレッド、倒産確率、倒産時の損失率等が含まれます。算定にあたり重要な観察できないインプットを用いている場合には、レベル3の時価に分類しております。

デリバティブ取引

デリバティブ取引については、活発な市場における無調整の相場価格を利用できるものはレベル1の時価に分類しており、主に商品取引、株式関連取引、及び通貨関連取引がこれに含まれます。

保管有価証券

保管有価証券については、商品デリバティブ取引において委託者の計算による取引に係る受入保証金等として、有価証券を(株)日本証券クリアリング機構へ差し入れたものであり、預り証拠金代用有価証券との対照勘定であります。連結貸借対照表価額は(株)日本証券クリアリング機構の先物・オプション取引に係る取引証拠金等に関する規則により当該有価証券の一定の評価基準による充用価格で計上されております。当該有価証券については、すべて活発な市場における無調整の相場価格を利用できるものでありレベル1の時価に分類しております。

預り証拠金代用有価証券

預り証拠金代用有価証券については、商品デリバティブ取引において委託者より取引に係る受入保証金等として受け入れた代用有価証券で(株)日本証券クリアリング機構へ預託するものであり、対照勘定である保管有価証券と同様に連結貸借対照表価額は(株)日本証券クリアリング機構の先物・オプション取引に係る取引証拠金等に関する規則により当該有価証券の一定の評価基準による充用価格で計上されております。当該有価証券については、すべて活発な市場における無調整の相場価格を利用できるものでありレベル1の時価に分類しております。

(有価証券関係)

1. その他有価証券で時価のあるもの
 前連結会計年度(2023年3月31日)

(単位:千円)

| 区分 | 連結貸借対照表 計上額 | 取得原価 | 差額 |
|------------------------------|----------------|---------|---------|
| 連結貸借対照表計上額が取得原価を超えるもの 株式 | 845,889 | 380,181 | 465,707 |
| 小計 | 845,889 | 380,181 | 465,707 |
| 連結貸借対照表計上額が取得原価を超えないもの 株式 | 261,813 | 277,046 | 15,233 |
| 小計 | 261,813 | 277,046 | 15,233 |
| 合計 | 1,107,702 | 657,227 | 450,474 |

当連結会計年度(2024年3月31日)

(単位:千円)

| 区分 | 連結貸借対照表 計上額 | 取得原価 | 差額 |
|------------------------------|----------------|---------|-----------|
| 連結貸借対照表計上額が取得原価を超えるもの 株式 | 1,862,418 | 733,160 | 1,129,257 |
| 小計 | 1,862,418 | 733,160 | 1,129,257 |
| 連結貸借対照表計上額が取得原価を超えないもの 株式 | - | - | - |
| 小計 | - | - | - |
| 合計 | 1,862,418 | 733,160 | 1,129,257 |

2. 連結会計年度中に売却したその他有価証券

前連結会計年度(自 2022年4月1日 至 2023年3月31日)

該当事項はありません。

当連結会計年度(自 2023年4月1日 至 2024年3月31日)

(単位:千円)

| 種類 | 売却額 | 売却益の合計額 | 売却損の合計額 |
|----|---------|---------|---------|
| 株式 | 287,801 | 173,337 | - |
| 合計 | 287,801 | 173,337 | - |

(デリバティブ取引関係)

前連結会計年度(2023年3月31日)

1. ヘッジ会計が適用されていないデリバティブ取引

- ・ 株式関連

(単位：千円)

| 対象物の種類 | 取引の種類 | 契約額等 | | 時価 | 評価損益 |
|----------------|--------------|------|-------|-----|------|
| | | | うち1年超 | | |
| 株式関連 (市場取引) | 取引所株価指数証拠金取引 | | | | |
| | 売建 | | | | |
| | 買建 | 127 | | 131 | 4 |
| | 差引計 | | | | 4 |

(注) 1.ヘッジ会計が適用されているデリバティブ取引は除いております。
 2.時価の算定方法 (株東京金融取引所における最終の価格に基づき算定しております。)

2. ヘッジ会計が適用されているデリバティブ取引

該当事項はありません。

当連結会計年度(2024年3月31日)

1. ヘッジ会計が適用されていないデリバティブ取引

該当事項はありません。

2. ヘッジ会計が適用されているデリバティブ取引

該当事項はありません。

(退職給付関係)

1. 採用している退職給付制度の概要

当社は、従業員の退職給付に充てるため、非積立型の確定給付制度及び確定拠出制度を採用しております。
 退職一時金制度(非積立型)では、退職給付として、給与と勤務期間に基づいた一時金を支給しております。

2. 確定給付制度

(1) 退職給付債務の期首残高と期末残高の調整表

| | 前連結会計年度 (自 2022年4月1日 至 2023年3月31日) | 当連結会計年度 (自 2023年4月1日 至 2024年3月31日) |
|--------------|--|--|
| 退職給付債務の期首残高 | 814,726千円 | 800,167千円 |
| 勤務費用 | 64,902千円 | 62,526千円 |
| 利息費用 | 4,187千円 | 7,041千円 |
| 数理計算上の差異の発生額 | 21,030千円 | 2,929千円 |
| 退職給付の支払額 | 62,618千円 | 35,579千円 |
| 過去勤務費用の発生額 | - 千円 | - 千円 |
| 退職給付債務の期末残高 | 800,167千円 | 837,084千円 |

(2) 年金資産の期首残高と期末残高の調整表

前連結会計年度(自 2022年4月1日 至 2023年3月31日)

該当事項はありません。

当連結会計年度(自 2023年4月1日 至 2024年3月31日)

該当事項はありません。

(3) 退職給付債務及び年金資産の期末残高と連結貸借対照表に計上された退職給付に係る負債の調整表

| | 前連結会計年度 (2023年3月31日) | 当連結会計年度 (2024年3月31日) |
|-----------------|-------------------------|-------------------------|
| 非積立型制度の退職給付債務 | 800,167千円 | 837,084千円 |
| 連結貸借対照表に計上された負債 | 800,167千円 | 837,084千円 |
| 退職給付に係る負債 | 800,167千円 | 837,084千円 |
| 連結貸借対照表に計上された負債 | 800,167千円 | 837,084千円 |

(4) 退職給付費用及びその内訳項目の金額

| | 前連結会計年度 (自 2022年4月1日 至 2023年3月31日) | 当連結会計年度 (自 2023年4月1日 至 2024年3月31日) |
|-----------------|--|--|
| 勤務費用 | 64,902千円 | 62,526千円 |
| 利息費用 | 4,187千円 | 7,041千円 |
| 数理計算上の差異の費用処理額 | 4,939千円 | 6,265千円 |
| 過去勤務費用の費用処理額 | 2,206千円 | - 千円 |
| 確定給付制度に係る退職給付費用 | 61,943千円 | 63,302千円 |

(5) 退職給付に係る調整額

退職給付に係る調整額に計上した項目(税効果控除前)の内訳は次のとおりであります。

| | 前連結会計年度 (自 2022年4月1日 至 2023年3月31日) | 当連結会計年度 (自 2023年4月1日 至 2024年3月31日) |
|----------|--|--|
| 過去勤務費用 | 2,206千円 | - 千円 |
| 数理計算上の差異 | 16,091千円 | 9,194千円 |
| 合計 | 13,884千円 | 9,194千円 |

(6) 退職給付に係る調整累計額

退職給付に係る調整累計額に計上した項目(税効果控除前)の内訳は次のとおりであります。

| | 前連結会計年度 (2023年3月31日) | 当連結会計年度 (2024年3月31日) |
|-------------|-------------------------|-------------------------|
| 未認識過去勤務費用 | - 千円 | - 千円 |
| 未認識数理計算上の差異 | 29,972千円 | 20,778千円 |
| 合計 | 29,972千円 | 20,778千円 |

(7) 年金資産に関する事項

前連結会計年度(2023年3月31日)

該当事項はありません。

当連結会計年度(2024年3月31日)

該当事項はありません。

(8) 数理計算上の計算基礎に関する事項

主要な数理計算上の計算基礎(加重平均で表わしております。)

| | 前連結会計年度 (自 2022年4月1日 至 2023年3月31日) | 当連結会計年度 (自 2023年4月1日 至 2024年3月31日) |
|-----|--|--|
| 割引率 | 0.88% | 1.09% |

3. 確定拠出制度

当社及び連結子会社の確定拠出制度への要拠出額は、前連結会計年度23,468千円、当連結会計年度25,465千円であります。

(税効果会計関係)

1. 繰延税金資産及び繰延税金負債の発生の主な原因別の内訳

| | 前連結会計年度 (2023年3月31日) | 当連結会計年度 (2024年3月31日) |
|--------------------------------|-------------------------|-------------------------|
| 繰延税金資産 | | |
| 税務上の繰越欠損金(注) 2 | 84,384千円 | 110,771千円 |
| 貸倒引当金 | 54,025千円 | 52,150千円 |
| 退職給付に係る負債 | 254,188千円 | 262,677千円 |
| 賞与引当金 | 55,588千円 | 66,147千円 |
| 役員退職慰労引当金 | 52,871千円 | 52,871千円 |
| 訴訟損失引当金 | 50,687千円 | 68,870千円 |
| 商品取引責任準備金 | 60,532千円 | 60,532千円 |
| 未払事業税等 | 24,696千円 | 33,333千円 |
| ゴルフ会員権評価損 | 8,768千円 | 9,381千円 |
| 減損損失 | 2,949千円 | 2,548千円 |
| その他 | 79,144千円 | 111,349千円 |
| 繰延税金資産小計 | 727,838千円 | 830,635千円 |
| 税務上の繰越欠損金に係る評価性引当額(注) 2 | 84,384千円 | 110,771千円 |
| 将来減算一時差異等の合計に係る評価性引当額 | 551,620千円 | 591,582千円 |
| 評価性引当額小計(注) 1 | 636,005千円 | 702,353千円 |
| 繰延税金資産合計 | 91,832千円 | 128,281千円 |
| 繰延税金負債 | | |
| 資本連結での投資消去差額の原因分析による 資産振替金額 | 63,164千円 | 63,164千円 |
| その他有価証券評価差額金 | 137,935千円 | 345,778千円 |
| 資産除去債務に対応する除去費用 | 5,723千円 | 5,227千円 |
| 繰延税金負債合計 | 206,823千円 | 414,170千円 |
| 繰延税金資産(負債)純額 | 114,990千円 | 285,888千円 |

(注) 1. 評価性引当額が66,348千円増加しております。この増加の主な内容は、当社グループにおいて税務上の繰越欠損金に関する評価性引当額が26,386千円、及び訴訟損失引当金に関する評価性引当額が18,183千円増加したことに伴うものであります。

2. 税務上の繰越欠損金及びその繰延税金資産の繰越期限別の金額

前連結会計年度(2023年3月31日)

| | 1年以内 | 1年超 2年以内 | 2年超 3年以内 | 3年超 4年以内 | 4年超 5年以内 | 5年超 | 合計 |
|--------------|------|-------------|-------------|-------------|-------------|--------|----------|
| 税務上の繰越欠損金(a) | - | - | - | - | - | 84,384 | 84,384千円 |
| 評価性引当額 | - | - | - | - | - | 84,384 | 84,384千円 |
| 繰延税金資産 | - | - | - | - | - | 0 | (a) 0千円 |

(a) 税務上の繰越欠損金は、法定実効税率を乗じた額であります。

当連結会計年度(2024年3月31日)

| | 1年以内 | 1年超 2年以内 | 2年超 3年以内 | 3年超 4年以内 | 4年超 5年以内 | 5年超 | 合計 |
|--------------|------|-------------|-------------|-------------|-------------|---------|-----------|
| 税務上の繰越欠損金(a) | - | - | - | - | - | 110,771 | 110,771千円 |
| 評価性引当額 | - | - | - | - | - | 110,771 | 110,771千円 |
| 繰延税金資産 | - | - | - | - | - | 0 | (a) 0千円 |

(a) 税務上の繰越欠損金は、法定実効税率を乗じた額であります。

2. 法定実効税率と税効果会計適用後の法人税等の負担率との差異の原因となった主要な項目別の内訳

| | 前連結会計年度 (2023年3月31日) | 当連結会計年度 (2024年3月31日) |
|----------------------|-------------------------|-------------------------|
| 法定実効税率 | 30.6% | 30.6% |
| (調整) | | |
| 交際費等永久に損金に算入されない項目 | 0.6% | 0.4% |
| 役員賞与引当金 | 0.9% | 0.9% |
| 受取配当金等永久に益金に算入されない項目 | 0.2% | 0.1% |
| 住民税均等割等 | 1.0% | 0.6% |
| 評価性引当額の増減額 | 6.1% | 3.0% |
| 連結子会社当期純損失 | 0.1% | 0.0% |
| 法人税等税額控除 | - % | 0.4% |
| 所得拡大促進税制特別税額控除 | - % | 0.2% |
| その他 | 0.2% | 0.0% |
| 税効果会計適用後の法人税等の負担率 | 39.3% | 34.8% |

(資産除去債務関係)

当社グループにおける資産除去債務については、金額が僅少なため重要性が乏しく開示の必要性が大きいと考えられるため、開示を省略しております。

(収益認識関係)

1. 顧客との契約から生じる収益を分解した情報

前連結会計年度(自 2022年4月1日 至 2023年3月31日)

(単位:千円)

| | 営業収益計 | | | 合計 |
|---------------|----------------|-----------|---------|-----------|
| | 商品デリバティブ取引(注)1 | 金融商品取引 | その他(注)2 | |
| 現物先物取引 | | | | |
| 農産物市場 | 12,475 | - | - | 12,475 |
| 貴金属市場 | 5,199,389 | - | - | 5,199,389 |
| ゴム市場 | 9,778 | - | - | 9,778 |
| エネルギー市場 | 192 | - | - | 192 |
| 中京石油市場 | 301 | - | - | 301 |
| 現金決済先物取引 | | | | |
| 貴金属市場 | 61,267 | - | - | 61,267 |
| エネルギー市場 | 59,784 | - | - | 59,784 |
| 商品指数市場 | 85 | - | - | 85 |
| 国内市場計 | 5,343,274 | - | - | 5,343,274 |
| 海外市場計 | 30,878 | - | - | 30,878 |
| 商品デリバティブ取引計 | 5,374,152 | - | - | 5,374,152 |
| 取引所株価指数証拠金取引 | - | 1,294,613 | - | 1,294,613 |
| 取引所為替証拠金取引 | - | 232,706 | - | 232,706 |
| 株価指数先物取引 | - | 68,023 | - | 68,023 |
| 証券媒介取引 | - | 796 | - | 796 |
| 国内市場計 | - | 1,596,139 | - | 1,596,139 |
| 海外市場計 | - | 2,495 | - | 2,495 |
| 金融商品取引計 | - | 1,598,635 | - | 1,598,635 |
| その他 | - | - | 17,241 | 17,241 |
| 顧客との契約から生じる収益 | 5,374,152 | 1,598,635 | 17,241 | 6,990,029 |
| その他の収益 | 188,295 | 22,239 | 50,610 | 115,445 |
| 外部顧客への売上高 | 5,185,856 | 1,620,874 | 67,852 | 6,874,583 |

(注) 1. 商品デリバティブ取引には、金融商品取引法及び商品先物取引法に基づく取引を含めて記載しております。
 2. 顧客との契約から生じる収益(その他)の内訳は主に貴金属等現物売買取引となっております。

当連結会計年度(自 2023年4月1日 至 2024年3月31日)

(単位：千円)

| | 営業収益計 | | | 合計 |
|---------------|----------------|-----------|---------|-----------|
| | 商品デリバティブ取引(注)1 | 金融商品取引 | その他(注)2 | |
| 現物先物取引 | | | | |
| 農産物市場 | 22,591 | - | - | 22,591 |
| 貴金属市場 | 5,542,410 | - | - | 5,542,410 |
| ゴム市場 | 8,982 | - | - | 8,982 |
| エネルギー市場 | - | - | - | - |
| 中京石油市場 | 333 | - | - | 333 |
| 現金決済先物取引 | | | | |
| 貴金属市場 | 46,503 | - | - | 46,503 |
| エネルギー市場 | 68,130 | - | - | 68,130 |
| 商品指数市場 | 310 | - | - | 310 |
| 国内市場計 | 5,689,261 | - | - | 5,689,261 |
| 海外市場計 | 21,525 | - | - | 21,525 |
| 商品デリバティブ取引計 | 5,710,786 | - | - | 5,710,786 |
| 取引所株価指数証拠金取引 | - | 1,279,224 | - | 1,279,224 |
| 取引所為替証拠金取引 | - | 287,442 | - | 287,442 |
| 株価指数先物取引 | - | 54,016 | - | 54,016 |
| 証券媒介取引 | - | 746 | - | 746 |
| 国内市場計 | - | 1,621,429 | - | 1,621,429 |
| 海外市場計 | - | 798 | - | 798 |
| 金融商品取引計 | - | 1,622,227 | - | 1,622,227 |
| その他 | - | - | 17,893 | 17,893 |
| 顧客との契約から生じる収益 | 5,710,786 | 1,622,227 | 17,893 | 7,350,908 |
| その他の収益 | 26,459 | 2,222 | 79,917 | 51,235 |
| 外部顧客への売上高 | 5,684,326 | 1,620,005 | 97,811 | 7,402,143 |

(注) 1. 商品デリバティブ取引には、金融商品取引法及び商品先物取引法に基づく取引を含めて記載しております。

2. 顧客との契約から生じる収益(その他)の内訳は主に貴金属等現物売買取引となっております。

2. 顧客との契約から生じる収益を理解するための基礎となる情報

収益を理解するための基礎となる情報は、「1 「連結財務諸表等」 「注記事項」 (連結財務諸表作成のための基本となる重要な事項) 4. 会計方針に関する事項の(5) 重要な収益及び費用の計上基準」に記載のとおりです。

3. 顧客との契約に基づく履行義務の充足と当該契約から生じるキャッシュ・フローとの関係並びに当連結会計年度末において存在する顧客との契約から翌連結会計年度以降に認識すると見込まれる収益の金額及び時期に関する情報

前連結会計年度(自 2022年4月1日 至 2023年3月31日)

(1) 顧客との契約から生じた債権の残高

(単位：千円)

| | 当連結会計年度 |
|---------------------|---------|
| 顧客との契約から生じた債権(期首残高) | 352,698 |
| 顧客との契約から生じた債権(期末残高) | 188,863 |

(2) 残存履行義務に配分した取引価格

当社グループにおいては、個別の予想契約期間が1年を超える重要な取引はありません。また、顧客との契約から生じる対価の中に、取引価格に含まれない重要な金額はありません。

当連結会計年度(自 2023年4月1日 至 2024年3月31日)

(1) 顧客との契約から生じた債権の残高

(単位：千円)

| | 当連結会計年度 |
|---------------------|---------|
| 顧客との契約から生じた債権(期首残高) | 188,863 |
| 顧客との契約から生じた債権(期末残高) | 197,189 |

(2) 残存履行義務に配分した取引価格

当社グループにおいては、個別の予想契約期間が1年を超える重要な取引はありません。また、顧客との契約から生じる対価の中に、取引価格に含まれない重要な金額はありません。

(セグメント情報等)

【セグメント情報】

当社グループの事業セグメントは、主として商品デリバティブ取引の受託及び自己売買、並びに金融商品取引の受託及び自己売買の商品デリバティブ取引業等の単一セグメントであり重要性が乏しいため、セグメント情報の記載を省略しております。

【関連情報】

1. 製品及びサービスごとの情報

単一の製品・サービスの区分の外部顧客への売上高が連結損益計算書の売上高の90%を超えるため、記載を省略しております。

2. 地域ごとの情報

(1) 売上高

本邦の外部顧客への売上高が連結損益計算書の売上高の90%を超えるため、記載を省略しております。

(2) 有形固定資産

本邦に所在している有形固定資産の金額が連結貸借対照表の有形固定資産の金額の90%を超えるため、記載を省略しております。

3. 主要な顧客ごとの情報

外部顧客への売上高のうち、連結損益計算書の売上高の10%以上を占める相手先がないため、記載はありません。

【報告セグメントごとの固定資産の減損損失に関する情報】

前連結会計年度(自 2022年4月1日 至 2023年3月31日)

当社グループの事業セグメントは、主として商品デリバティブ取引の受託及び自己売買、並びに金融商品取引の受託及び自己売買の商品デリバティブ取引業等の単一セグメントであり重要性が乏しいため、記載を省略しております。

当連結会計年度(自 2023年4月1日 至 2024年3月31日)

当社グループの事業セグメントは、主として商品デリバティブ取引の受託及び自己売買、並びに金融商品取引の受託及び自己売買の商品デリバティブ取引業等の単一セグメントであり重要性が乏しいため、記載を省略しております。

【報告セグメントごとののれんの償却額及び未償却残高に関する情報】

該当事項はありません。

【報告セグメントごとの負ののれん発生益に関する情報】

該当事項はありません。

【関連当事者情報】

前連結会計年度(自 2022年4月1日 至 2023年3月31日)

該当事項はありません。

当連結会計年度(自 2023年4月1日 至 2024年3月31日)

該当事項はありません。

(1株当たり情報)

| | 前連結会計年度 (自 2022年4月1日 至 2023年3月31日) | 当連結会計年度 (自 2023年4月1日 至 2024年3月31日) |
|------------|--|--|
| 1株当たり純資産額 | 1,976.67円 | 2,264.01円 |
| 1株当たり当期純利益 | 161.83円 | 259.93円 |

- (注)1. 潜在株式調整後1株当たり当期純利益については、潜在株式が存在しないため記載しておりません。
2. 株主資本において自己株式として計上されている信託に残存する自社の株式は、1株当たり純資産額の算定上、期末発行済株式総数から控除する自己株式数に含めており、また、1株当たり当期純利益の算定上、期中平均株式数の計算において控除する自己株式に含めております。前連結会計年度の1株当たり純資産額の算定上、控除した当該自己株式の期末株式数は341,500株であり、1株当たり当期純利益の算定上、控除した当該自己株式の期中平均株式数は343,566株であります。当連結会計年度の1株当たり純資産額の算定上、控除した当該自己株式の期末株式数は325,900株であり、1株当たり当期純利益の算定上、控除した当該自己株式の期中平均株式数は331,541株であります。
3. 1株当たり当期純利益の算定上の基礎は、以下のとおりであります。

| 項目 | 前連結会計年度 (自 2022年4月1日 至 2023年3月31日) | 当連結会計年度 (自 2023年4月1日 至 2024年3月31日) |
|-----------------------------|--|--|
| 親会社株主に帰属する当期純利益 (千円) | 888,577 | 1,430,321 |
| 普通株主に帰属しない金額 (千円) | - | - |
| 普通株式に係る親会社株主に帰属する当期純利益 (千円) | 888,577 | 1,430,321 |
| 普通株式の期中平均株式数 (千株) | 5,490 | 5,502 |

4. 1株当たり純資産額の算定上の基礎は、以下のとおりであります。

| 項目 | 前連結会計年度 (2023年3月31日) | 当連結会計年度 (2024年3月31日) |
|--------------------------------------|-------------------------|-------------------------|
| 純資産の部の合計額 (千円) | 10,857,607 | 12,471,032 |
| 純資産の部の合計額から控除する金額 (千円) | - | - |
| 普通株式に係る期末の純資産額 (千円) | 10,857,607 | 12,471,032 |
| 1株当たり純資産額の算定に 用いられた期末の普通株式の数 (千株) | 5,492 | 5,508 |

(重要な後発事象)

該当事項はありません。

【連結附属明細表】

【社債明細表】

該当事項はありません。

【借入金等明細表】

| 区分 | 当期首残高 (千円) | 当期末残高 (千円) | 平均利率 (%) | 返済期限 |
|-------------------------|---------------|---------------|-------------|------|
| 短期借入金 | 700,000 | 700,000 | 1.22 | - |
| 1年以内に返済予定の長期借入金 | - | - | - | - |
| 1年以内に返済予定のリース債務 | - | 1,144 | - | - |
| 長期借入金(1年以内に返済予定のものを除く。) | - | - | - | - |
| リース債務(1年以内に返済予定のものを除く。) | - | 5,534 | - | - |
| その他有利子負債 | - | - | - | - |
| 合計 | 700,000 | 706,678 | - | - |

(注)1. 「平均利率」については、借入金等の期末残高に対する加重平均利率を記載しております。
2. リース料総額に含まれる利息相当額を控除する前の金額でリース債務を連結貸借対照表に計上しているため、リース債務については平均利率を記載しておりません。

【資産除去債務明細表】

当連結会計年度期首及び当連結会計年度末における資産除去債務の金額が当連結会計年度期首及び当連結会計年度末における負債及び純資産の合計額の100分の1以下であるため、記載を省略しております。

(2) 【その他】

当連結会計年度における四半期情報等

| (累計期間) | | 第1四半期 | 第2四半期 | 第3四半期 | 当連結会計年度 |
|--------------------------|------|-----------|-----------|-----------|-----------|
| 営業収益 | (千円) | 1,614,156 | 3,288,486 | 5,359,197 | 7,402,143 |
| 税金等調整前四半期(当期)純利益 | (千円) | 373,821 | 813,135 | 1,568,106 | 2,195,421 |
| 親会社株主に帰属する 四半期(当期)純利益 | (千円) | 242,020 | 524,803 | 1,074,269 | 1,430,321 |
| 1株当たり四半期(当期)純利益 | (円) | 44.06 | 95.46 | 195.29 | 259.93 |

| (会計期間) | | 第1四半期 | 第2四半期 | 第3四半期 | 第4四半期 |
|-------------|-----|-------|-------|-------|-------|
| 1株当たり四半期純利益 | (円) | 44.06 | 51.39 | 99.77 | 64.64 |

2 【財務諸表等】

(1) 【財務諸表】

【貸借対照表】

(単位：千円)

| | 前事業年度 (2023年3月31日) | 当事業年度 (2024年3月31日) |
|--------------|-----------------------|-----------------------|
| 資産の部 | | |
| 流動資産 | | |
| 現金及び預金 | 1 5,548,028 | 1 7,291,643 |
| 委託者未収金 | 16,319 | 32,732 |
| 前払費用 | 38,361 | 46,601 |
| 短期貸付金 | 271,369 | 270,406 |
| 保管有価証券 | 1 16,561,170 | 1 26,863,192 |
| 差入保証金 | 36,928,193 | 47,272,319 |
| 委託者先物取引差金 | 2 4,234,569 | 2 9,380,918 |
| その他 | 288,540 | 256,318 |
| 貸倒引当金 | 239 | 331 |
| 流動資産合計 | 63,886,314 | 91,413,801 |
| 固定資産 | | |
| 有形固定資産 | | |
| 建物 | 1 611,864 | 1 585,945 |
| 構築物 | 2,450 | 2,116 |
| 車両 | 787 | |
| 器具及び備品 | 150,733 | 127,193 |
| 土地 | 1 1,879,193 | 1 1,879,193 |
| リース資産 | | 6,071 |
| 有形固定資産合計 | 2,645,029 | 2,600,520 |
| 無形固定資産 | | |
| ソフトウェア | 172,190 | 155,564 |
| ソフトウェア仮勘定 | | 10,599 |
| 無形固定資産合計 | 172,190 | 166,163 |
| 投資その他の資産 | | |
| 投資有価証券 | 1 1,582,103 | 1 2,330,716 |
| 関係会社株式 | 925,024 | 795,006 |
| 長期差入保証金 | 540,639 | 493,678 |
| 長期貸付金 | 4,238 | 4,238 |
| 従業員に対する長期貸付金 | 525 | 19 |
| 長期委託者未収金 | 172,543 | 164,432 |
| 長期前払費用 | 4,229 | 3,137 |
| 保険積立金 | 608,839 | 655,375 |
| その他 | 38,157 | 33,157 |
| 貸倒引当金 | 178,144 | 171,720 |
| 投資その他の資産合計 | 3,698,156 | 4,308,042 |
| 固定資産合計 | 6,515,376 | 7,074,726 |
| 資産合計 | 70,401,691 | 98,488,528 |

(単位：千円)

| | 前事業年度 (2023年3月31日) | 当事業年度 (2024年3月31日) |
|-------------|-----------------------|-----------------------|
| 負債の部 | | |
| 流動負債 | | |
| 短期借入金 | 1 700,000 | 1 700,000 |
| リース債務 | | 1,144 |
| 未払金 | 152,220 | 254,028 |
| 未払費用 | 136,882 | 175,532 |
| 未払法人税等 | 344,402 | 553,400 |
| 未払消費税等 | 144,729 | 82,610 |
| 前受金 | 186 | 1,362 |
| 預り金 | 28,311 | 34,639 |
| 賞与引当金 | 157,859 | 187,872 |
| 役員賞与引当金 | 44,400 | 65,000 |
| 預り証拠金 | 28,201,735 | 41,564,371 |
| 預り証拠金代用有価証券 | 16,561,170 | 26,863,192 |
| 金融商品取引保証金 | 10,640,400 | 11,074,415 |
| その他 | 679,500 | 2,429,244 |
| 流動負債合計 | 57,791,799 | 83,986,813 |
| 固定負債 | | |
| リース債務 | | 5,534 |
| 繰延税金負債 | 52,236 | 223,058 |
| 退職給付引当金 | 830,140 | 857,863 |
| 株式給付引当金 | 79,302 | 91,682 |
| 役員株式給付引当金 | 89,967 | 128,549 |
| 役員退職慰労引当金 | 172,670 | 172,670 |
| 訴訟損失引当金 | 165,537 | 224,921 |
| 資産除去債務 | 31,236 | 31,333 |
| その他 | 46,549 | 57,798 |
| 固定負債合計 | 1,467,640 | 1,793,410 |
| 特別法上の準備金 | | |
| 商品取引責任準備金 | 3 197,689 | 3 197,689 |
| 金融商品取引責任準備金 | 3 26,057 | 3 34,730 |
| 特別法上の準備金合計 | 223,747 | 232,419 |
| 負債合計 | 59,483,186 | 86,012,644 |

(単位：千円)

| | 前事業年度 (2023年3月31日) | 当事業年度 (2024年3月31日) |
|--------------|-----------------------|-----------------------|
| 純資産の部 | | |
| 株主資本 | | |
| 資本金 | 1,722,000 | 1,722,000 |
| 資本剰余金 | | |
| 資本準備金 | 1,104,480 | 1,104,480 |
| その他資本剰余金 | 1,939 | 1,939 |
| 資本剰余金合計 | 1,106,419 | 1,106,419 |
| 利益剰余金 | | |
| 利益準備金 | 430,500 | 430,500 |
| その他利益剰余金 | | |
| 別途積立金 | 5,700,000 | 5,700,000 |
| 繰越利益剰余金 | 3,451,732 | 4,530,639 |
| 利益剰余金合計 | 9,582,232 | 10,661,139 |
| 自己株式 | 1,804,686 | 1,797,153 |
| 株主資本合計 | 10,605,965 | 11,692,405 |
| 評価・換算差額等 | | |
| その他有価証券評価差額金 | 312,539 | 783,478 |
| 評価・換算差額等合計 | 312,539 | 783,478 |
| 純資産合計 | 10,918,504 | 12,475,884 |
| 負債純資産合計 | 70,401,691 | 98,488,528 |

【損益計算書】

(単位：千円)

| | 前事業年度 (自 2022年 4月 1日 至 2023年 3月31日) | 当事業年度 (自 2023年 4月 1日 至 2024年 3月31日) |
|----------------|---|---|
| 営業収益 | | |
| 受入手数料 | 2 6,977,097 | 2 7,326,988 |
| トレーディング損益 | 3 130,976 | 3 5,950 |
| その他の営業収益 | 56,713 | 86,290 |
| 営業収益計 | 6,902,834 | 7,407,327 |
| 金融費用 | 17,699 | 13,989 |
| 純営業収益 | 6,885,135 | 7,393,338 |
| 販売費及び一般管理費 | 4 5,240,712 | 4 5,306,060 |
| 営業利益 | 1,644,422 | 2,087,278 |
| 営業外収益 | | |
| 受取利息 | 5,338 | 5,219 |
| 受取配当金 | 1 47,304 | 1 57,626 |
| 受取奨励金 | 2,800 | |
| 為替差益 | 7 | 2 |
| 貸倒引当金戻入額 | 6,082 | 5,131 |
| 出向者負担金受入額 | 1 21,545 | 1 17,927 |
| その他 | 14,864 | 14,547 |
| 営業外収益合計 | 97,943 | 100,456 |
| 営業外費用 | | |
| 投資事業組合運用損 | 3,683 | 6,103 |
| 権利金償却 | 204 | 282 |
| 和解金 | 5,000 | |
| その他 | 0 | 228 |
| 営業外費用合計 | 8,887 | 6,614 |
| 経常利益 | 1,733,478 | 2,181,120 |
| 特別利益 | | |
| 固定資産売却益 | | 5 1,294 |
| 投資有価証券売却益 | | 173,337 |
| 会員権売却益 | 1,296 | |
| 保険解約返戻金 | 6,618 | 6,022 |
| 特別利益合計 | 7,915 | 180,654 |
| 特別損失 | | |
| 固定資産除売却損 | 6 3,107 | 6 8,464 |
| 関係会社株式評価損 | | 7 130,017 |
| 訴訟損失引当金繰入額 | 138,635 | 65,984 |
| 金融商品取引責任準備金繰入額 | 7,226 | 8,672 |
| 特別損失合計 | 148,970 | 213,138 |
| 税引前当期純利益 | 1,592,424 | 2,148,636 |
| 法人税、住民税及び事業税 | 562,539 | 797,529 |
| 法人税等調整額 | 3,134 | 37,021 |
| 法人税等合計 | 559,405 | 760,508 |
| 当期純利益 | 1,033,018 | 1,388,128 |

【株主資本等変動計算書】

前事業年度(自 2022年4月1日 至 2023年3月31日)

(単位：千円)

| | 株主資本 | | | | | | | |
|---------------------|-----------|-----------|----------|-----------|---------|-----------|-----------|-----------|
| | 資本金 | 資本剰余金 | | | 利益準備金 | 利益剰余金 | | 利益剰余金合計 |
| | | 資本準備金 | その他資本剰余金 | 資本剰余金合計 | | 別途積立金 | 繰越利益剰余金 | |
| 当期首残高 | 1,722,000 | 1,104,480 | 1,939 | 1,106,419 | 430,500 | 5,700,000 | 2,730,852 | 8,861,352 |
| 当期変動額 | | | | | | | | |
| 剰余金の配当 | | | | | | | 312,138 | 312,138 |
| 当期純利益 | | | | | | | 1,033,018 | 1,033,018 |
| 自己株式の処分 | | | | | | | | |
| 自己株式の取得 | | | | | | | | |
| 株主資本以外の項目の当期変動額(純額) | | | | | | | | |
| 当期変動額合計 | | | | | | | 720,880 | 720,880 |
| 当期末残高 | 1,722,000 | 1,104,480 | 1,939 | 1,106,419 | 430,500 | 5,700,000 | 3,451,732 | 9,582,232 |

| | 株主資本 | | 評価・換算差額等 | | 純資産合計 |
|---------------------|-----------|------------|--------------|------------|------------|
| | 自己株式 | 株主資本合計 | その他有価証券評価差額金 | 評価・換算差額等合計 | |
| 当期首残高 | 1,806,341 | 9,883,430 | 247,405 | 247,405 | 10,130,835 |
| 当期変動額 | | | | | |
| 剰余金の配当 | | 312,138 | | | 312,138 |
| 当期純利益 | | 1,033,018 | | | 1,033,018 |
| 自己株式の処分 | 1,655 | 1,655 | | | 1,655 |
| 自己株式の取得 | | | | | |
| 株主資本以外の項目の当期変動額(純額) | | | 65,133 | 65,133 | 65,133 |
| 当期変動額合計 | 1,655 | 722,535 | 65,133 | 65,133 | 787,669 |
| 当期末残高 | 1,804,686 | 10,605,965 | 312,539 | 312,539 | 10,918,504 |

当事業年度(自 2023年4月1日 至 2024年3月31日)

(単位：千円)

| | 株主資本 | | | | | | | |
|---------------------|-----------|-----------|----------|-----------|---------|-----------|-----------|------------|
| | 資本金 | 資本剰余金 | | | 利益剰余金 | | | |
| | | 資本準備金 | その他資本剰余金 | 資本剰余金合計 | 利益準備金 | その他利益剰余金 | | 利益剰余金合計 |
| | | | | | 別途積立金 | 繰越利益剰余金 | | |
| 当期首残高 | 1,722,000 | 1,104,480 | 1,939 | 1,106,419 | 430,500 | 5,700,000 | 3,451,732 | 9,582,232 |
| 当期変動額 | | | | | | | | |
| 剰余金の配当 | | | | | | | 309,221 | 309,221 |
| 当期純利益 | | | | | | | 1,388,128 | 1,388,128 |
| 自己株式の処分 | | | | | | | | |
| 自己株式の取得 | | | | | | | | |
| 株主資本以外の項目の当期変動額(純額) | | | | | | | | |
| 当期変動額合計 | | | | | | | 1,078,906 | 1,078,906 |
| 当期末残高 | 1,722,000 | 1,104,480 | 1,939 | 1,106,419 | 430,500 | 5,700,000 | 4,530,639 | 10,661,139 |

| | 株主資本 | | 評価・換算差額等 | | 純資産合計 |
|---------------------|-----------|------------|--------------|------------|------------|
| | 自己株式 | 株主資本合計 | その他有価証券評価差額金 | 評価・換算差額等合計 | |
| 当期首残高 | 1,804,686 | 10,605,965 | 312,539 | 312,539 | 10,918,504 |
| 当期変動額 | | | | | |
| 剰余金の配当 | | 309,221 | | | 309,221 |
| 当期純利益 | | 1,388,128 | | | 1,388,128 |
| 自己株式の処分 | 7,616 | 7,616 | | | 7,616 |
| 自己株式の取得 | 83 | 83 | | | 83 |
| 株主資本以外の項目の当期変動額(純額) | | | 470,939 | 470,939 | 470,939 |
| 当期変動額合計 | 7,533 | 1,086,439 | 470,939 | 470,939 | 1,557,379 |
| 当期末残高 | 1,797,153 | 11,692,405 | 783,478 | 783,478 | 12,475,884 |

【注記事項】

(重要な会計方針)

1. 資産の評価基準及び評価方法

(1) 有価証券の評価基準及び評価方法

子会社株式及び関連会社株式

移動平均法による原価法

その他有価証券

a. 市場価格のない株式等以外のもの

時価法(評価差額は全部純資産直入法により処理し、売却原価は移動平均法により算定)

b. 市場価格のない株式等

移動平均法による原価法

なお、投資事業有限責任組合及びそれに類する組合への出資(金融商品取引法第2条第2項により有価証券とみなされるもの)は組合契約に規定される決算報告日に応じて入手可能な最近の決算書を基礎とし、持分相当額を純額で取り込む方法によっております。

(2) 保管有価証券の評価基準及び評価方法

(株)日本証券クリアリング機構の先物・オプション取引に係る取引証拠金等に関する規則に基づく充用価格によっております。

(3) デリバティブの評価基準及び評価方法

時価法

(4) 棚卸資産の評価基準及び評価方法

商品

個別法による原価法(収益性の低下による簿価切下げの方法)

トレーディング目的で保有する商品

時価法

2. 固定資産の減価償却の方法

(1) 有形固定資産(リース資産を除く)

定率法

ただし、1998年4月1日以降に取得した建物(建物附属設備は除く)並びに2016年4月1日以降に取得した建物附属設備及び構築物については、定額法を採用しております。

なお、主な耐用年数は次のとおりであります。

建物及び構築物 5年～47年

器具及び備品 4年～20年

(2) 無形固定資産(リース資産を除く)

定額法

なお、主な償却年数は次のとおりであります。

ソフトウェア(自社利用分) 5年(社内における利用可能期間)

(3) リース資産

所有権移転外ファイナンス・リース取引に係るリース資産

リース期間を耐用年数とし、残存価額を零とする定額法を採用しております。

(4) 長期前払費用

定額法

3. 引当金及び特別法上の準備金の計上基準

(1) 貸倒引当金

期末債権の貸倒れによる損失に備えるため、一般債権については貸倒実績率により、貸倒懸念債権等特定の債権については個別に回収可能性を検討し、回収不能見込額を計上しております。

(2) 賞与引当金

従業員への賞与の支給に充てるため、過去の支給実績額を勘案し、当事業年度の負担すべき支給見込額を計上しております。

(3) 役員賞与引当金

役員への賞与の支給に充てるため、当事業年度の負担すべき支給見込額を計上しております。

(4) 退職給付引当金

従業員の退職給付に備えるため、当事業年度末における退職給付債務の見込額に基づき計上しております。

退職給付見込額の期間帰属方法

退職給付債務の算定にあたり、退職給付見込額を当事業年度末までの期間に帰属させる方法については、給付算定式基準によっております。

数理計算上の差異及び過去勤務費用の費用処理方法

過去勤務費用は、その発生時の従業員の平均残存勤務期間以内の一定の年数(5年)による定額法により費用処理しております。

数理計算上の差異は、各事業年度の発生時における従業員の平均残存勤務期間以内の一定の年数(5年)による定額法により按分した額をそれぞれ発生の翌事業年度から費用処理しております。

(5) 株式給付引当金

株式給付規程に基づく従業員への当社株式又は金銭の給付に備えるため、当事業年度末における株式給付債務の見込額に基づき計上しております。

(6) 役員株式給付引当金

役員株式給付規程に基づく役員への当社株式又は金銭の給付に備えるため、当事業年度末における株式給付債務の見込額に基づき計上しております。

(7) 役員退職慰労引当金

役員の退職慰労金の支給に備えるため、内規に基づく当事業年度末要支給額を計上しております。

(8) 訴訟損失引当金

商品取引事故及び金融商品取引事故等による損失に備えるため、損害賠償請求等に伴う損失の見込額のうち、商品取引責任準備金及び金融商品取引責任準備金の期末残高を勘案して、当事業年度において必要と認められる金額を計上しております。

(9) 商品取引責任準備金

商品取引事故による損失に備えるため、商品先物取引法第221条の規定に基づいて計上しております。

(10) 金融商品取引責任準備金

金融商品取引事故による損失に備えるため、金融商品取引法第46条の5の規定に基づいて計上しております。

4. 収益及び費用の計上基準

(1) 商品デリバティブ取引

主に金融商品取引法及び商品先物取引法に基づく商品デリバティブ取引の受託業務を行っております。当該取引の受託については委託者の取引が約定した時点で収益を認識しております。

(2) 金融商品取引

主に金融商品取引法に基づく取引所株価指数証拠金取引、取引所為替証拠金取引及び株価指数先物取引の受託業務を行っております。当該取引の受託については委託者の取引が約定した時点で収益を認識しております。

(3) 証券媒介取引

主に媒介先との金融商品取引業務に関する業務委託基本契約に基づく有価証券の売買の媒介業務を行っております。当該取引の媒介については委託者の取引が約定した時点で収益を認識しております。

5. その他財務諸表作成のための基本となる重要な事項

(1) 退職給付に係る会計処理

退職給付に係る未認識数理計算上の差異及び未認識過去勤務費用の会計処理の方法は、連結財務諸表におけるこれらの会計処理の方法と異なっております。

(2) 重要なヘッジ会計の方法

ヘッジ会計の方法

金利スワップについては、特例処理の要件を満たしているため、特例処理を適用しております。

ヘッジ手段とヘッジ対象

ヘッジ手段：金利スワップ

ヘッジ対象：借入金の利息

ヘッジ方針

借入金の金利変動リスクを回避する目的で金利スワップを行っております。

ヘッジ有効性評価の方法

金利スワップの特例処理を採用しているため、ヘッジ有効性評価は省略しております。

(3) 資産に係る控除対象外消費税等の会計処理

資産に係る控除対象外消費税及び地方消費税は当事業年度の費用として処理しております。

(重要な会計上の見積り)

1. 繰延税金資産の回収可能性

(1) 当事業年度の財務諸表に計上した金額

(単位：千円)

| | 前事業年度 | 当事業年度 |
|----------------------|--------|---------|
| 繰延税金負債 | 52,236 | 223,058 |
| 繰延税金負債と相殺前の繰延税金資産の金額 | 91,423 | 127,947 |

(2) 識別した項目に係る重要な会計上の見積りの内容に関する情報

「1「連結財務諸表等」「注記事項」の(重要な会計上の見積り)」に同一の内容を記載しているため、注記を省略しております。

2. 訴訟損失引当金の認識

(1) 当事業年度の財務諸表に計上した金額

(単位：千円)

| | 前事業年度 | 当事業年度 |
|---------|---------|---------|
| 訴訟損失引当金 | 165,537 | 224,921 |

(2) 識別した項目に係る重要な会計上の見積りの内容に関する情報

「1「連結財務諸表等」「注記事項」の(重要な会計上の見積り)」に同一の内容を記載しているため、注記を省略しております。

(会計方針の変更)

該当事項はありません。

(表示方法の変更)

(貸借対照表関係)

前事業年度において、「固定資産」の「長期差入保証金」のうち、(株)日本証券クリアリング機構(JSCC)に預託していました清算基金につきましては流動資産的な性格であると考えられ、より実態に即した開示の観点及び貸借対照表の開示の明瞭性を高める観点から、当事業年度より「流動資産」の「差入保証金」の一部とすることとしております。

なお、前事業年度の「固定資産」の「長期差入保証金」の金額の一部726,462千円を「流動資産」の「差入保証金」の一部に組み替えております。

(追加情報)

従業員等に信託を通じて自社の株式を交付する取引に関する注記については、「1「連結財務諸表等」「注記事項」の(追加情報)」に同一の内容を記載しているため、注記を省略しております。

(貸借対照表関係)

1 担保資産及び担保付債務

(1) 担保に供している資産及び担保付債務は次のとおりであります。

(担保に供している資産)

| | 前事業年度 (2023年3月31日) | 当事業年度 (2024年3月31日) |
|--------|-----------------------|-----------------------|
| 現金及び預金 | 50,000千円 | 50,000千円 |
| 建物 | 435,100千円 | 415,641千円 |
| 土地 | 1,866,753千円 | 1,866,753千円 |
| 投資有価証券 | 862,986千円 | 1,040,720千円 |
| 合計 | 3,214,839千円 | 3,373,114千円 |

(担保に係る債務)

| | 前事業年度 (2023年3月31日) | 当事業年度 (2024年3月31日) |
|-------|-----------------------|-----------------------|
| 短期借入金 | 700,000千円 | 700,000千円 |

なお、上記の担保に供している資産以外に、連結子会社1社から担保提供を受け、担保に供している資産は次のとおりであります。

(担保に供している資産)

| | 前事業年度 (2023年3月31日) | 当事業年度 (2024年3月31日) |
|----|-----------------------|-----------------------|
| 建物 | 258,147千円 | 246,080千円 |
| 土地 | 219,185千円 | 219,185千円 |
| 合計 | 477,332千円 | 465,265千円 |

- (注)1. 商品先物取引法第179条第7項の規定に基づく銀行等の保証による契約預託額は、前事業年度600,000千円、当事業年度600,000千円であります。
2. 商品先物取引法施行規則第98条第1項第4号の規定に基づく委託者保護基金代位弁済保証額は、前事業年度1,000,000千円、当事業年度1,000,000千円であります。
3. 金融商品取引業等に関する内閣府令附則(平成26年2月26日内閣府令第11号)第2条第1項第4号の規定に基づく委託者保護基金代位弁済保証額は、前事業年度500,000千円、当事業年度500,000千円であります。

(2) 預託している資産は、次のとおりであります。

(商品デリバティブ取引の取引証拠金の代用として、(株)日本証券クリアリング機構等に預託している資産)

| | 前事業年度 (2023年3月31日) | 当事業年度 (2024年3月31日) |
|--------|-----------------------|-----------------------|
| 保管有価証券 | 16,561,170千円 | 26,863,192千円 |

2 委託者先物取引差金

商品デリバティブ取引において委託者の計算による未決済玉に係る約定代金と決算期末日の時価との差損益金の純額であって、(株)日本クリアリング機構を經由して受払清算された金額であります。

3 特別法上の準備金の計上を規定した法令の条項は、以下のとおりであります。

商品取引責任準備金 商品先物取引法第221条
 金融商品取引責任準備金 金融商品取引法第46条の5

(損益計算書関係)

1 各科目に含まれている関係会社に対する営業外収益は、次のとおりであります。

| | 前事業年度 (自 2022年 4月 1日 至 2023年 3月 31日) | 当事業年度 (自 2023年 4月 1日 至 2024年 3月 31日) |
|-----------|--|--|
| 受取配当金 | 7,500千円 | 7,500千円 |
| 出向者負担金受入額 | 21,545千円 | 17,927千円 |

2 受入手数料の内容は、次のとおりであります。

| | 前事業年度 (自 2022年 4月 1日 至 2023年 3月 31日) | 当事業年度 (自 2023年 4月 1日 至 2024年 3月 31日) |
|--------------|--|--|
| 商品デリバティブ取引 | 5,353,540千円 | 5,691,439千円 |
| 取引所株価指数証拠金取引 | 1,295,642千円 | 1,279,733千円 |
| 取引所為替証拠金取引 | 259,094千円 | 301,051千円 |
| 株価指数先物取引 | 68,023千円 | 54,016千円 |
| 証券媒介取引 | 796千円 | 746千円 |
| 合計 | 6,977,097千円 | 7,326,988千円 |

3 トレーディング損益の内容は、次のとおりであります。

| | 前事業年度 (自 2022年 4月 1日 至 2023年 3月 31日) | 当事業年度 (自 2023年 4月 1日 至 2024年 3月 31日) |
|--------------|--|--|
| 商品デリバティブ取引損益 | 143,045千円 | 18,402千円 |
| 商品売買損益 | 12,069千円 | 12,451千円 |
| 合計 | 130,976千円 | 5,950千円 |

4 販売費及び一般管理費のうち主要な費目及び金額並びにおおよその割合は、次のとおりであります。

| | 前事業年度 (自 2022年 4月 1日 至 2023年 3月 31日) | 当事業年度 (自 2023年 4月 1日 至 2024年 3月 31日) |
|--------|--|--|
| 取引関係費 | 765,377千円 | 760,670千円 |
| 人件費 | 3,217,031千円 | 3,371,931千円 |
| 不動産関係費 | 319,219千円 | 318,706千円 |
| 事務費 | 15,838千円 | 16,605千円 |
| 減価償却費 | 268,949千円 | 140,976千円 |
| 租税公課 | 86,122千円 | 95,291千円 |

おおよその割合

| | | |
|-------|-----|-----|
| 販売費 | 47% | 47% |
| 一般管理費 | 53% | 53% |

5 固定資産売却益の内容は、次のとおりであります。

| | 前事業年度 (自 2022年 4月 1日 至 2023年 3月 31日) | 当事業年度 (自 2023年 4月 1日 至 2024年 3月 31日) |
|----|--|--|
| 車両 | - 千円 | 1,294千円 |

6 固定資産除売却損の内容は、次のとおりであります。

| | 前事業年度 (自 2022年4月1日 至 2023年3月31日) | 当事業年度 (自 2023年4月1日 至 2024年3月31日) |
|--------|--|--|
| 建物 | - 千円 | 8,454千円 |
| 器具及び備品 | 0千円 | 10千円 |
| その他 | 3,107千円 | - 千円 |
| 合計 | 3,107千円 | 8,464千円 |

7 関係会社株式評価損の内容は、次のとおりであります。

| | 前事業年度 (自 2022年4月1日 至 2023年3月31日) | 当事業年度 (自 2023年4月1日 至 2024年3月31日) |
|-----------|--|--|
| 関係会社株式評価損 | - 千円 | 130,017千円 |

連結子会社の株式について「金融商品に関する会計基準」に基づき評価した結果、130,017千円の関係会社株式評価損を計上しました。なお、関係会社株式評価損は連結決算において消去されるため、連結財務諸表に与える影響はありません。

(有価証券関係)

子会社株式は、市場価格のない株式等のため、子会社株式の時価を記載しておりません。
 なお、市場価格のない株式等の子会社株式の貸借対照表計上額は次のとおりです。

(単位：千円)

| 区分 | 前事業年度 | 当事業年度 |
|-------|---------|---------|
| 子会社株式 | 925,024 | 795,006 |

(税効果会計関係)

1. 繰延税金資産及び繰延税金負債の発生の主な原因別の内訳

| | 前事業年度 (2023年3月31日) | 当事業年度 (2024年3月31日) |
|-----------------|-----------------------|-----------------------|
| 繰延税金資産 | | |
| 貸倒引当金 | 54,025千円 | 52,150千円 |
| 退職給付引当金 | 254,188千円 | 262,677千円 |
| 賞与引当金 | 55,398千円 | 65,930千円 |
| 役員退職慰労引当金 | 52,871千円 | 52,871千円 |
| 訴訟損失引当金 | 50,687千円 | 68,870千円 |
| 商品取引責任準備金 | 60,532千円 | 60,532千円 |
| 未払事業税等 | 24,144千円 | 33,050千円 |
| ゴルフ会員権評価損 | 8,768千円 | 9,381千円 |
| 減損損失 | 2,350千円 | 2,350千円 |
| 関連会社株式評価損 | 43,327千円 | 83,138千円 |
| その他 | 79,144千円 | 111,349千円 |
| 繰延税金資産小計 | 685,439千円 | 802,305千円 |
| 評価性引当額 | 594,016千円 | 674,357千円 |
| 繰延税金資産合計 | 91,423千円 | 127,947千円 |
| 繰延税金負債 | | |
| その他有価証券評価差額金 | 137,935千円 | 345,778千円 |
| 資産除去債務に対応する除去費用 | 5,723千円 | 5,227千円 |
| 繰延税金負債合計 | 143,659千円 | 351,005千円 |
| 繰延税金資産(負債)純額 | 52,236千円 | 223,058千円 |

2. 法定実効税率と税効果会計適用後の法人税等の負担率との差異の原因となった主要な項目別の内訳

| | 前事業年度 (2023年3月31日) | 当事業年度 (2024年3月31日) |
|----------------------|-----------------------|-----------------------|
| 法定実効税率 | 30.6% | 30.6% |
| (調整) | | |
| 交際費等永久に損金に算入されない項目 | 0.5% | 0.4% |
| 役員賞与引当金 | 0.9% | 0.9% |
| 受取配当金等永久に益金に算入されない項目 | 0.3% | 0.2% |
| 住民税均等割等 | 0.8% | 0.6% |
| 評価性引当額の増減額 | 2.5% | 3.7% |
| 法人税等税額控除 | - | 0.4% |
| 所得拡大促進税制特別税額控除 | - | 0.2% |
| その他 | 0.1% | 0.0% |
| 税効果会計適用後の法人税等の負担率 | 35.1% | 35.4% |

(収益認識関係)

顧客との契約から生じる収益を理解するための基礎となる情報は、「1「連結財務諸表等」「注記事項」の(収益認識関係)」に同一の内容を記載しているため、注記を省略しております。

(重要な後発事象)

該当事項はありません。

【附属明細表】

【有価証券明細表】

【株式】

| 銘柄 | | 株式数 (株) | 貸借対照表計上額 (千円) |
|--------|---------|-----------------------|------------------|
| 投資有価証券 | その他有価証券 | 三菱商事(株) | 120,000 |
| | | 伊藤忠商事(株) | 40,000 |
| | | (株)東京金融取引所 | 11,830 |
| | | (株)みずほフィナンシャルグループ | 61,940 |
| | | (株)三井住友フィナンシャルグループ | 20,000 |
| | | (株)三菱UFJフィナンシャル・グループ | 100,000 |
| | | (株)デンソー | 50,000 |
| | | 三井物産(株) | 20,000 |
| | | (株)堂島取引所 | 163,219 |
| | | (株)日本取引所グループ | 30,000 |
| | | (株)ブリヂストン | 13,000 |
| | | 三菱重工業(株) | 50,000 |
| | | (株)西日本フィナンシャルホールディングス | 30,000 |
| | | 住友商事(株) | 10,000 |
| | | その他 1銘柄 | 1,000 |
| 計 | | 720,989 | 2,245,110 |

【その他】

| 種類及び銘柄 | | 投資口数等 (口) | 貸借対照表計上額 (千円) |
|--------|---------|-----------------------------|------------------|
| 投資有価証券 | その他有価証券 | (投資事業有限責任組合への出資) | |
| | | S B I 4 & 5 投資事業有限責任組合 B 1号 | 1 |
| 計 | | 1 | 85,605 |

【有形固定資産等明細表】

(単位：千円)

| 資産の種類 | 当期首残高 | 当期増加額 | 当期減少額 | 当期末残高 | 当期末減価償却累計額又は償却累計額 | 当期償却額 | 差引当期末残高 |
|-----------|-----------|--------|--------|-----------|-------------------|--------|-----------|
| 有形固定資産 | | | | | | | |
| 建物 | 1,991,513 | 18,488 | 66,854 | 1,943,147 | 1,357,201 | 39,053 | 585,945 |
| 構築物 | 24,782 | - | - | 24,782 | 22,666 | 333 | 2,116 |
| 車両 | 11,510 | - | 11,510 | - | - | 462 | - |
| 器具及び備品 | 364,823 | 18,898 | 10,604 | 373,117 | 245,924 | 42,428 | 127,193 |
| 土地 | 1,879,193 | - | - | 1,879,193 | - | - | 1,879,193 |
| リース資産 | - | 6,245 | - | 6,245 | 173 | 173 | 6,071 |
| 有形固定資産計 | 4,271,823 | 43,632 | 88,969 | 4,226,486 | 1,625,965 | 82,451 | 2,600,520 |
| 無形固定資産 | | | | | | | |
| ソフトウェア | 270,425 | 41,548 | 12,760 | 299,213 | 143,649 | 58,174 | 155,564 |
| ソフトウェア仮勘定 | - | 15,467 | 4,868 | 10,599 | - | - | 10,599 |
| 無形固定資産計 | 270,425 | 57,016 | 17,628 | 309,812 | 143,649 | 58,174 | 166,163 |
| 長期前払費用 | 8,302 | 530 | 3,674 | 5,158 | 2,021 | 1,622 | 3,137 |

【引当金明細表】

(単位：千円)

| 科目 | 当期首残高 | 当期増加額 | 当期減少額 (目的使用) | 当期減少額 (その他) | 当期末残高 |
|-------------|---------|---------|-----------------|----------------|---------|
| 貸倒引当金 | 178,383 | - | 1,200 | 5,131 | 172,051 |
| 賞与引当金 | 157,859 | 187,872 | 157,859 | - | 187,872 |
| 役員賞与引当金 | 44,400 | 65,000 | 44,400 | - | 65,000 |
| 株式給付引当金 | 79,302 | 13,137 | 756 | - | 91,682 |
| 役員株式給付引当金 | 89,967 | 45,442 | 6,860 | - | 128,549 |
| 役員退職慰労引当金 | 172,670 | - | - | - | 172,670 |
| 訴訟損失引当金 | 165,537 | 65,984 | 6,600 | - | 224,921 |
| 商品取引責任準備金 | 197,689 | - | - | - | 197,689 |
| 金融商品取引責任準備金 | 26,057 | 8,672 | - | - | 34,730 |

(注) 貸倒引当金の「当期減少額(その他)」は債権回収による戻入額であります。

(2) 【主な資産及び負債の内容】

連結財務諸表を作成しているため、記載を省略しております。

(3) 【その他】

特に記載すべき事項はありません。

第6 【提出会社の株式事務の概要】

| | |
|---|--|
| 事業年度 | 4月1日から3月31日まで |
| 定時株主総会 | 6月中 |
| 基準日 | 3月31日 |
| 剰余金の配当の基準日 | 9月30日、3月31日 |
| 1単元の株式数 | 100株 |
| 単元未満株式の買取り 取扱場所 株主名簿管理人 取次所 買取手数料 | (特別口座) 東京都千代田区丸の内一丁目3番3号 みずほ信託銀行株式会社 本店証券代行部 (特別口座) 東京都千代田区丸の内一丁目3番3号 みずほ信託銀行株式会社 無料 |
| 公告掲載方法 | 当社の公告方法は、電子公告としております。 ただし、事故その他やむを得ない事由により電子公告をすることができないときは、日本経済新聞に掲載しております。 当社の公告掲載URLは次のとおりであります。 http://www.yutaka-trusty.co.jp/ |
| 株主に対する特典 | 該当事項はありません。 |

- (注) 当社の株主は、その有する単元未満株式について、以下の権利以外の権利を行使することができません。
- (1) 会社法第189条第2項各号に掲げる権利
 - (2) 取得請求権付株式の取得を請求する権利
 - (3) 募集株式又は募集新株予約権の割当てを受ける権利

第7 【提出会社の参考情報】

1 【提出会社の親会社等の情報】

当社には、親会社等はありません。

2 【その他の参考情報】

当事業年度の開始日から有価証券報告書提出日までの間に次の書類を提出しております。

(1) 有価証券報告書及びその添付書類並びに確認書

事業年度 第67期(自 2022年4月1日 至 2023年3月31日) 2023年6月29日関東財務局長に提出。

(2) 内部統制報告書及びその添付書類

2023年6月29日関東財務局長に提出。

(3) 四半期報告書及び確認書

第68期第1四半期(自 2023年4月1日 至 2023年6月30日) 2023年8月10日関東財務局長に提出。

第68期第2四半期(自 2023年7月1日 至 2023年9月30日) 2023年11月10日関東財務局長に提出。

第68期第3四半期(自 2023年10月1日 至 2023年12月31日) 2024年2月9日関東財務局長に提出。

(4) 臨時報告書

企業内容等の開示に関する内閣府令第19条第2項第9号の2(株主総会における議決権行使の結果)の規定に基づく臨時報告書

2023年6月29日関東財務局長に提出。

第二部 【提出会社の保証会社等の情報】

該当事項はありません。

独立監査人の監査報告書及び内部統制監査報告書

2024年 6月27日

豊トラスティ証券株式会社

取締役会 御中

東 陽 監 査 法 人

東京事務所

指定社員
業務執行社員 公認会計士 猿 渡 裕 子

指定社員
業務執行社員 公認会計士 大 橋 睦

< 連結財務諸表監査 >

監査意見

当監査法人は、金融商品取引法第193条の2第1項の規定に基づく監査証明を行うため、「経理の状況」に掲げられている豊トラスティ証券株式会社の2023年4月1日から2024年3月31日までの連結会計年度の連結財務諸表、すなわち、連結貸借対照表、連結損益計算書、連結包括利益計算書、連結株主資本等変動計算書、連結キャッシュ・フロー計算書、連結財務諸表作成のための基本となる重要な事項、その他の注記及び連結附属明細表について監査を行った。

当監査法人は、上記の連結財務諸表が、我が国において一般に公正妥当と認められる企業会計の基準に準拠して、豊トラスティ証券株式会社及び連結子会社の2024年3月31日現在の財政状態並びに同日をもって終了する連結会計年度の経営成績及びキャッシュ・フローの状況を、全ての重要な点において適正に表示しているものと認める。

監査意見の根拠

当監査法人は、我が国において一般に公正妥当と認められる監査の基準に準拠して監査を行った。監査の基準における当監査法人の責任は、「連結財務諸表監査における監査人の責任」に記載されている。当監査法人は、我が国における職業倫理に関する規定に従って、会社及び連結子会社から独立しており、また、監査人としてのその他の倫理上の責任を果たしている。当監査法人は、意見表明の基礎となる十分かつ適切な監査証拠を入手したと判断している。

監査上の主要な検討事項

監査上の主要な検討事項とは、当連結会計年度の連結財務諸表の監査において、監査人が職業的専門家として特に重要であると判断した事項である。監査上の主要な検討事項は、連結財務諸表全体に対する監査の実施過程及び監査意見の形成において対応した事項であり、当監査法人は、当該事項に対して個別に意見を表明するものではない。

| 繰延税金資産の回収可能性の検討 | |
|--|--|
| 監査上の主要な検討事項の内容及び決定理由 | 監査上の対応 |
| <p>【注記事項】「(重要な会計上の見積り)1.繰延税金資産の回収可能性」及び「(税効果会計関係)」に記載されているとおり、繰延税金負債と相殺前の繰延税金資産は128,281千円であり、これは将来減算一時差異等に係る繰延税金資産の総額830,635千円から評価性引当額702,353千円が控除された金額である。このうち豊トラスティ証券株式会社(以下、会社)が繰延税金資産127,947千円を計上している。</p> <p>繰延税金資産は、「繰延税金資産の回収可能性に関する適用指針(企業会計基準適用指針第26号)」に従い、企業の分類を判定し、将来の合理的な見積可能期間以内の一時差異等加減算前課税所得の見積額に基づいて、当該見積可能期間の一時差異等のスケジュールの結果、認識された金額が回収可能であると判断される。一時差異等加減算前課税所得は、将来の利益計画を基礎として見積もられている。</p> <p>会社は、商品市場、証券市場及び為替市場等において多角的に商品デリバティブ取引業及び金融商品取引業を展開しているが、当該市場には経済情勢、相場環境等に起因するさまざまな不確実性が存在している。こうした経営環境のもとでの将来の利益計画は、経営者の判断を伴う重要な仮定により影響を受ける。</p> <p>以上を踏まえ、当監査法人は、繰延税金資産の回収可能性に関する判断は、当連結会計年度の連結財務諸表監査における監査上の主要な検討事項に該当するものと判断した。</p> | <p>当監査法人は、繰延税金資産の回収可能性を検討するため、主として以下の監査手続を実施した。</p> <ul style="list-style-type: none"> ・繰延税金資産の回収可能性の判断に関連する内部統制の整備及び運用状況の有効性を評価した。 ・「繰延税金資産の回収可能性に関する適用指針」に基づき、過去の業績推移及び将来の業績見通しを踏まえ企業の分類の妥当性を検討した。 ・会社の置かれた経営環境等を勘案し、見積可能期間の合理性と当該見積可能期間の将来減算一時差異等の妥当性を検討した。 ・一時差異等加減算前課税所得の基礎となるデータの作成過程及び策定方法を理解し、取締役会で承認された利益計画との整合性を確認した。また、経営者との議論や取締役会及び経営会議等の議事録の閲覧により、利益計画の前提となる商品市場等の動向を把握した。 ・一時差異等加減算前課税所得の見積りについて、過去実績の趨勢分析及び過去における将来見積りと対応する実績を比較することで、実現可能性を評価した。 |

その他の記載内容

その他の記載内容は、有価証券報告書に含まれる情報のうち、連結財務諸表及び財務諸表並びにこれらの監査報告書以外の情報である。経営者の責任は、その他の記載内容を作成し開示することにある。また、監査役及び監査役会の責任は、その他の記載内容の報告プロセスの整備及び運用における取締役の職務の執行を監視することにある。

当監査法人の連結財務諸表に対する監査意見の対象にはその他の記載内容は含まれておらず、当監査法人はその他の記載内容に対して意見を表明するものではない。

連結財務諸表監査における当監査法人の責任は、その他の記載内容を通読し、通読の過程において、その他の記載内容と連結財務諸表又は当監査法人が監査の過程で得た知識との間に重要な相違があるかどうか検討すること、また、そのような重要な相違以外にその他の記載内容に重要な誤りの兆候があるかどうか注意を払うことにある。

当監査法人は、実施した作業に基づき、その他の記載内容に重要な誤りがあると判断した場合には、その事実を報告することが求められている。

その他の記載内容に関して、当監査法人が報告すべき事項はない。

連結財務諸表に対する経営者並びに監査役及び監査役会の責任

経営者の責任は、我が国において一般に公正妥当と認められる企業会計の基準に準拠して連結財務諸表を作成し適正に表示することにある。これには、不正又は誤謬による重要な虚偽表示のない連結財務諸表を作成し適正に表示するために経営者が必要と判断した内部統制を整備及び運用することが含まれる。

連結財務諸表を作成するに当たり、経営者は、継続企業の前提に基づき連結財務諸表を作成することが適切であるかどうかを評価し、我が国において一般に公正妥当と認められる企業会計の基準に基づいて継続企業に関する事項を開示する必要がある場合には当該事項を開示する責任がある。

監査役及び監査役会の責任は、財務報告プロセスの整備及び運用における取締役の職務の執行を監視することにある。

連結財務諸表監査における監査人の責任

監査人の責任は、監査人が実施した監査に基づいて、全体としての連結財務諸表に不正又は誤謬による重要な虚偽表示がないかどうかについて合理的な保証を得て、監査報告書において独立の立場から連結財務諸表に対する意見を表明することにある。虚偽表示は、不正又は誤謬により発生する可能性があり、個別に又は集計すると、連結財務諸表の利用者の意思決定に影響を与えると合理的に見込まれる場合に、重要性があると判断される。

監査人は、我が国において一般に公正妥当と認められる監査の基準に従って、監査の過程を通じて、職業的専門家としての判断を行い、職業的懐疑心を保持して以下を実施する。

- ・ 不正又は誤謬による重要な虚偽表示リスクを識別し、評価する。また、重要な虚偽表示リスクに対応した監査手続を立案し、実施する。監査手続の選択及び適用は監査人の判断による。さらに、意見表明の基礎となる十分かつ適切な監査証拠を入手する。
- ・ 連結財務諸表監査の目的は、内部統制の有効性について意見表明するためのものではないが、監査人は、リスク評価の実施に際して、状況に応じた適切な監査手続を立案するために、監査に関連する内部統制を検討する。
- ・ 経営者が採用した会計方針及びその適用方法の適切性、並びに経営者によって行われた会計上の見積りの合理性及び関連する注記事項の妥当性を評価する。
- ・ 経営者が継続企業を前提として連結財務諸表を作成することが適切であるかどうか、また、入手した監査証拠に基づき、継続企業の前提に重要な疑義を生じさせるような事象又は状況に関して重要な不確実性が認められるかどうか結論付ける。継続企業の前提に関する重要な不確実性が認められる場合は、監査報告書において連結財務諸表の注記事項に注意を喚起すること、又は重要な不確実性に関する連結財務諸表の注記事項が適切でない場合は、連結財務諸表に対して除外事項付意見を表明することが求められている。監査人の結論は、監査報告書日までに入手した監査証拠に基づいているが、将来の事象や状況により、企業は継続企業として存続できなくなる可能性がある。
- ・ 連結財務諸表の表示及び注記事項が、我が国において一般に公正妥当と認められる企業会計の基準に準拠しているかどうかとともに、関連する注記事項を含めた連結財務諸表の表示、構成及び内容、並びに連結財務諸表が基礎となる取引や会計事象を適正に表示しているかどうかを評価する。
- ・ 連結財務諸表に対する意見を表明するために、会社及び連結子会社の財務情報に関する十分かつ適切な監査証拠を入手する。監査人は、連結財務諸表の監査に関する指示、監督及び実施に関して責任がある。監査人は、単独で監査意見に対して責任を負う。

監査人は、監査役及び監査役会に対して、計画した監査の範囲とその実施時期、監査の実施過程で識別した内部統制の重要な不備を含む監査上の重要な発見事項、及び監査の基準で求められているその他の事項について報告を行う。

監査人は、監査役及び監査役会に対して、独立性についての我が国における職業倫理に関する規定を遵守したこと、並びに監査人の独立性に影響を与えると合理的に考えられる事項、及び阻害要因を除去するための対応策を講じている場合又は阻害要因を許容可能な水準にまで軽減するためのセーフガードを適用している場合はその内容について報告を行う。

監査人は、監査役及び監査役会と協議した事項のうち、当連結会計年度の連結財務諸表の監査で特に重要であると判断した事項を監査上の主要な検討事項と決定し、監査報告書において記載する。ただし、法令等により当該事項の公表が禁止されている場合や、極めて限定的ではあるが、監査報告書において報告することにより生じる不利益が公共の利益を上回ると合理的に見込まれるため、監査人が報告すべきでないと判断した場合は、当該事項を記載しない。

< 内部統制監査 >

監査意見

当監査法人は、金融商品取引法第193条の2第2項の規定に基づく監査証明を行うため、豊トラスティ証券株式会社の2024年3月31日現在の内部統制報告書について監査を行った。

当監査法人は、豊トラスティ証券株式会社が2024年3月31日現在の財務報告に係る内部統制は有効であると表示した上記の内部統制報告書が、我が国において一般に公正妥当と認められる財務報告に係る内部統制の評価の基準に準拠して、財務報告に係る内部統制の評価結果について、全ての重要な点において適正に表示しているものと認める。

監査意見の根拠

当監査法人は、我が国において一般に公正妥当と認められる財務報告に係る内部統制の監査の基準に準拠して内部統制監査を行った。財務報告に係る内部統制の監査の基準における当監査法人の責任は、「内部統制監査における監査人の責任」に記載されている。当監査法人は、我が国における職業倫理に関する規定に従って、会社及び連結子会社から独立しており、また、監査人としてのその他の倫理上の責任を果たしている。当監査法人は、意見表明の基礎となる十分かつ適切な監査証拠を入手したと判断している。

内部統制報告書に対する経営者並びに監査役及び監査役会の責任

経営者の責任は、財務報告に係る内部統制を整備及び運用し、我が国において一般に公正妥当と認められる財務報告に係る内部統制の評価の基準に準拠して内部統制報告書を作成し適正に表示することにある。

監査役及び監査役会の責任は、財務報告に係る内部統制の整備及び運用状況を監視、検証することにある。

なお、財務報告に係る内部統制により財務報告の虚偽の記載を完全には防止又は発見することができない可能性がある。

内部統制監査における監査人の責任

監査人の責任は、監査人が実施した内部統制監査に基づいて、内部統制報告書に重要な虚偽表示がないかどうかについて合理的な保証を得て、内部統制監査報告書において独立の立場から内部統制報告書に対する意見を表明することにある。

監査人は、我が国において一般に公正妥当と認められる財務報告に係る内部統制の監査の基準に従って、監査の過程を通じて、職業的専門家としての判断を行い、職業的懐疑心を保持して以下を実施する。

- ・ 内部統制報告書における財務報告に係る内部統制の評価結果について監査証拠を入手するための監査手続を実施する。内部統制監査の監査手続は、監査人の判断により、財務報告の信頼性に及ぼす影響の重要性に基づいて選択及び適用される。
- ・ 財務報告に係る内部統制の評価範囲、評価手続及び評価結果について経営者が行った記載を含め、全体としての内部統制報告書の表示を検討する。
- ・ 内部統制報告書における財務報告に係る内部統制の評価結果に関する十分かつ適切な監査証拠を入手する。監査人は、内部統制報告書の監査に関する指示、監督及び実施に関して責任がある。監査人は、単独で監査意見に対して責任を負う。

監査人は、監査役及び監査役会に対して、計画した内部統制監査の範囲とその実施時期、内部統制監査の実施結果、識別した内部統制の開示すべき重要な不備、その是正結果、及び内部統制の監査の基準で求められているその他の事項について報告を行う。

監査人は、監査役及び監査役会に対して、独立性についての我が国における職業倫理に関する規定を遵守したこと、並びに監査人の独立性に影響を与えると合理的に考えられる事項、及び阻害要因を除去するための対応策を講じている場合又は阻害要因を許容可能な水準にまで軽減するためのセーフガードを適用している場合はその内容について報告を行う。

< 報酬関連情報 >

当監査法人及び当監査法人と同一のネットワークに属する者に対する、会社及び子会社の監査証明業務に基づく報酬及び非監査業務に基づく報酬の額は、「提出会社の状況」に含まれるコーポレート・ガバナンスの状況等 (3)【監査の状況】に記載されている。

利害関係

会社及び連結子会社と当監査法人又は業務執行社員との間には、公認会計士法の規定により記載すべき利害関係はない。

以 上

-
- ()1. 上記の監査報告書の原本は当社(有価証券報告書提出会社)が別途保管しております。
2. XBRLデータは監査の対象には含まれていません。

独立監査人の監査報告書

2024年 6月27日

豊トラスティ証券株式会社
取締役会 御中

東陽監査法人

東京事務所

指定社員
業務執行社員 公認会計士 猿渡裕子

指定社員
業務執行社員 公認会計士 大橋睦

<財務諸表監査>

監査意見

当監査法人は、金融商品取引法第193条の2第1項の規定に基づく監査証明を行うため、「経理の状況」に掲げられている豊トラスティ証券株式会社の2023年4月1日から2024年3月31日までの第68期事業年度の財務諸表、すなわち、貸借対照表、損益計算書、株主資本等変動計算書、重要な会計方針、その他の注記及び附属明細表について監査を行った。

当監査法人は、上記の財務諸表が、我が国において一般に公正妥当と認められる企業会計の基準に準拠して、豊トラスティ証券株式会社の2024年3月31日現在の財政状態及び同日をもって終了する事業年度の経営成績を、全ての重要な点において適正に表示しているものと認める。

監査意見の根拠

当監査法人は、我が国において一般に公正妥当と認められる監査の基準に準拠して監査を行った。監査の基準における当監査法人の責任は、「財務諸表監査における監査人の責任」に記載されている。当監査法人は、我が国における職業倫理に関する規定に従って、会社から独立しており、また、監査人としてのその他の倫理上の責任を果たしている。当監査法人は、意見表明の基礎となる十分かつ適切な監査証拠を入手したと判断している。

監査上の主要な検討事項

監査上の主要な検討事項とは、当事業年度の財務諸表の監査において、監査人が職業的専門家として特に重要であると判断した事項である。監査上の主要な検討事項は、財務諸表全体に対する監査の実施過程及び監査意見の形成において対応した事項であり、当監査法人は、当該事項に対して個別に意見を表明するものではない。

繰延税金資産の回収可能性の検討

連結財務諸表の監査報告書に記載されている監査上の主要な検討事項(繰延税金資産の回収可能性の検討)と同一内容であるため、記載を省略している。

その他の記載内容

その他の記載内容は、有価証券報告書に含まれる情報のうち、連結財務諸表及び財務諸表並びにこれらの監査報告書以外の情報である。経営者の責任は、その他の記載内容を作成し開示することにある。また、監査役及び監査役会の責任は、その他の記載内容の報告プロセスの整備及び運用における取締役の職務の執行を監視することにある。

当監査法人の財務諸表に対する監査意見の対象にはその他の記載内容は含まれておらず、当監査法人はその他の記載内容に対して意見を表明するものではない。

財務諸表監査における当監査法人の責任は、その他の記載内容を通読し、通読の過程において、その他の記載内容と財務諸表又は当監査法人が監査の過程で得た知識との間に重要な相違があるかどうかを検討すること、また、そのような重要な相違以外にその他の記載内容に重要な誤りの兆候があるかどうか注意を払うことにある。

当監査法人は、実施した作業に基づき、その他の記載内容に重要な誤りがあると判断した場合には、その事実を報告することが求められている。

その他の記載内容に関して、当監査法人が報告すべき事項はない。

財務諸表に対する経営者並びに監査役及び監査役会の責任

経営者の責任は、我が国において一般に公正妥当と認められる企業会計の基準に準拠して財務諸表を作成し適正に表示することにある。これには、不正又は誤謬による重要な虚偽表示のない財務諸表を作成し適正に表示するために経営者が必要と判断した内部統制を整備及び運用することが含まれる。

財務諸表を作成するに当たり、経営者は、継続企業の前提に基づき財務諸表を作成することが適切であるかどうかを評価し、我が国において一般に公正妥当と認められる企業会計の基準に基づいて継続企業に関する事項を開示する必要がある場合には当該事項を開示する責任がある。

監査役及び監査役会の責任は、財務報告プロセスの整備及び運用における取締役の職務の執行を監視することにある。

財務諸表監査における監査人の責任

監査人の責任は、監査人が実施した監査に基づいて、全体としての財務諸表に不正又は誤謬による重要な虚偽表示がないかどうかについて合理的な保証を得て、監査報告書において独立の立場から財務諸表に対する意見を表明することにある。虚偽表示は、不正又は誤謬により発生する可能性があり、個別に又は集計すると、財務諸表の利用者の意思決定に影響を与えると合理的に見込まれる場合に、重要性があると判断される。

監査人は、我が国において一般に公正妥当と認められる監査の基準に従って、監査の過程を通じて、職業的専門家としての判断を行い、職業的懐疑心を保持して以下を実施する。

- ・ 不正又は誤謬による重要な虚偽表示リスクを識別し、評価する。また、重要な虚偽表示リスクに対応した監査手続を立案し、実施する。監査手続の選択及び適用は監査人の判断による。さらに、意見表明の基礎となる十分かつ適切な監査証拠を入手する。
- ・ 財務諸表監査の目的は、内部統制の有効性について意見表明するためのものではないが、監査人は、リスク評価の実施に際して、状況に応じた適切な監査手続を立案するために、監査に関連する内部統制を検討する。
- ・ 経営者が採用した会計方針及びその適用方法の適切性、並びに経営者によって行われた会計上の見積りの合理性及び関連する注記事項の妥当性を評価する。
- ・ 経営者が継続企業を前提として財務諸表を作成することが適切であるかどうか、また、入手した監査証拠に基づき、継続企業の前提に重要な疑義を生じさせるような事象又は状況に関して重要な不確実性が認められるかどうか結論付ける。継続企業の前提に関する重要な不確実性が認められる場合は、監査報告書において財務諸表の注記事項に注意を喚起すること、又は重要な不確実性に関する財務諸表の注記事項が適切でない場合は、財務諸表に対して除外事項付意見を表明することが求められている。監査人の結論は、監査報告書日までに入手した監査証拠に基づいているが、将来の事象や状況により、企業は継続企業として存続できなくなる可能性がある。
- ・ 財務諸表の表示及び注記事項が、我が国において一般に公正妥当と認められる企業会計の基準に準拠しているかどうかとともに、関連する注記事項を含めた財務諸表の表示、構成及び内容、並びに財務諸表が基礎となる取引や会計事象を適正に表示しているかどうかを評価する。

監査人は、監査役及び監査役会に対して、計画した監査の範囲とその実施時期、監査の実施過程で識別した内部統制の重要な不備を含む監査上の重要な発見事項、及び監査の基準で求められているその他の事項について報告を行う。

監査人は、監査役及び監査役会に対して、独立性についての我が国における職業倫理に関する規定を遵守したこと、並びに監査人の独立性に影響を与えると合理的に考えられる事項、及び阻害要因を除去するための対応策を講じている場合又は阻害要因を許容可能な水準にまで軽減するためのセーフガードを適用している場合はその内容について報告を行う。

監査人は、監査役及び監査役会と協議した事項のうち、当事業年度の財務諸表の監査で特に重要であると判断した事項を監査上の主要な検討事項と決定し、監査報告書において記載する。ただし、法令等により当該事項の公表が禁止されている場合や、極めて限定的ではあるが、監査報告書において報告することにより生じる不利益が公共の利益を上回ると合理的に見込まれるため、監査人が報告すべきでないと判断した場合は、当該事項を記載しない。

< 報酬関連情報 >

報酬関連情報は、連結財務諸表の監査報告書に記載されている。

利害関係

会社と当監査法人又は業務執行社員との間には、公認会計士法の規定により記載すべき利害関係はない。

以 上

-
- () 1. 上記の監査報告書の原本は当社(有価証券報告書提出会社)が別途保管しております。
 2. XBRLデータは監査の対象には含まれていません。