証券コード：9059

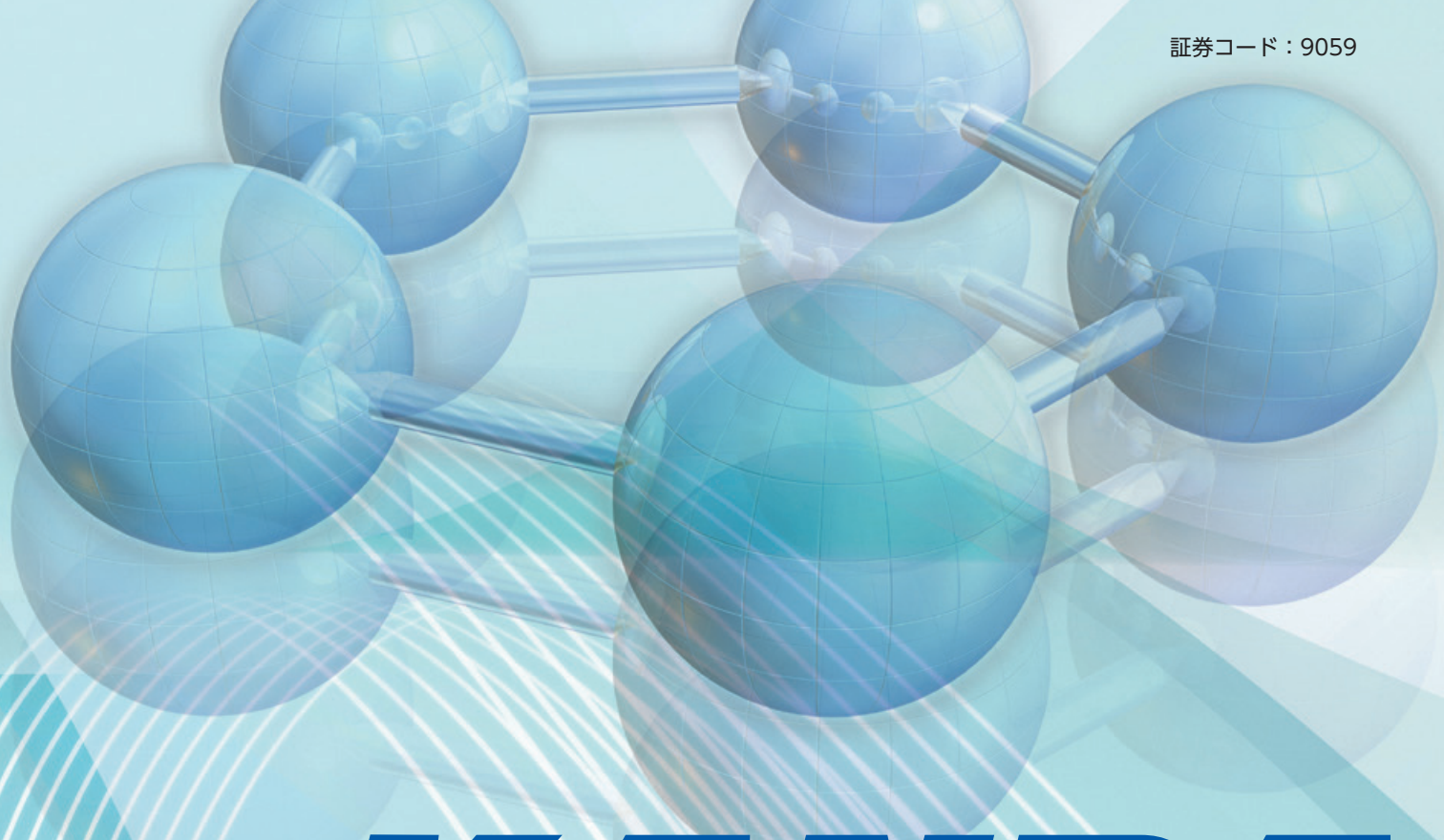

KANDA HOLDINGS

第108期中間報告書

2020年4月1日～2020年9月30日

カンダホールディングス

Top Message

私達は、お客様に満足されるサービスを提供し、お客様と共に繁栄します。

株主の皆様へ

代表取締役社長
原島　藤壽

株主の皆様におかれましては、平素より格別のご高配を賜り、厚く御礼申し上げます。
さて、ここに当社グループの2021年3月期（2020年4月1日から2021年3月31日まで）の第２四半期決算を行いましたので、株主の皆様に事業の概況をご報告申し上げます。

●第2四半期の業績について

当第２四半期連結累計期間におけるわが国経済は、新型コロナウイルス感染拡大に伴う緊急事態宣言の解除や各種経済対策の効果等もあり、最悪期からの底入れの兆しも見えつつあるものの、個人消費の急激な落込み等や海外経済の悪化に伴う輸出入の大幅減からの回復にはまだ遠く、引き続き厳しい状況となっております。

Financial Highlights

営業収益

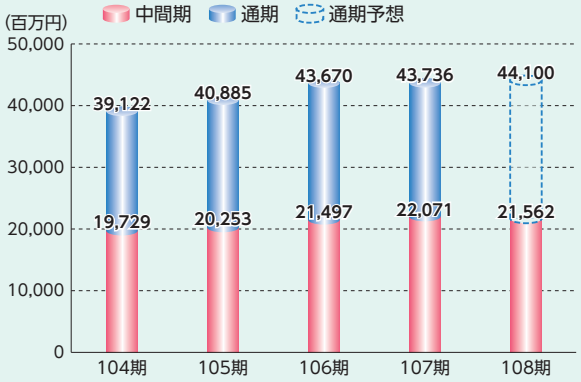

経常利益

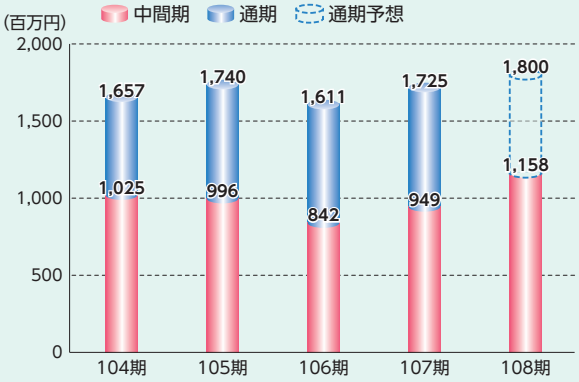

このような経済環境の中、物流業界におきましては、通販などの一部を除き貨物輸送量が大幅に減少しております。当社グループにおきましては、国内部門では食品・衛生用品・日用雑貨等については貨物量の大幅増加が見られた一方、国際部門を中心に貨物量が大幅減となりました。売上の大幅な増加が見込めない中で、引き続き「業績改善運動」を推進し、適正運賃の確保および経費の削減等により利益の改善に努めてまいりました。

以上の結果、当第２四半期連結累計期間の営業収益は、21,562百万円（前年同四半期比2.3％減）となりました。営業利益は、営業収益の減少に対し、適正運賃の確保や経費の削減を進めたこと等により1,094百万円（前年同四半期比9.6％増）、経常利益は1,158百万円（前年同四半期比22.1％増）、親会社株主に帰属する四半期純利益は766百万円（前年同四半期比31.9％増）となりました。

●中間配当について

中間配当につきましては、１株当たり12円とさせていただきます。

●当期の見通しについて

2021年３月期決算まで第３四半期以降の景気動向は、引き続き不透明な状況が続くものと予想されます。通期連結累計期間の業績予想につきましては、前回発表（2020年7月31日付）の業績予想から変更はなく、連結営業収益は44,100百万円（前期比0.8％増）、連結営業利益は1,750百万円（前期比3.2％減）、連結経常利益は1,800百万円（前期比4.3％増）、親会社株主に帰属する当期純利益は1,080百万円（前期比3.8％増）を予想しております。当社グループは中期経営計画の経営戦略に基づき、引き続き、新規業務の獲得、業績改善運動および収益構造の改善に取り組むほか、Ｍ＆Ａや物流現場に先端技術を導入していくことについても積極的に検討し取組んでまいります。未曾有のコロナ禍にあって、従業員の健康・感染予防等に十分注意しながら、全社一丸となって物流の使命を果たしてまいる所存です。

株主の皆様におかれましては、何卒今後とも変わらぬご支援ご鞭撻を賜りますよう、お願い申し上げます。

親会社株主に帰属する当期純利益

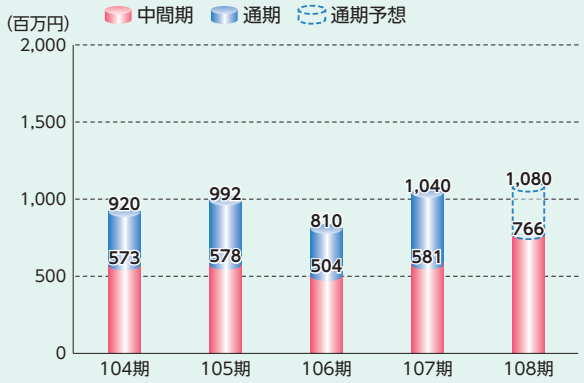

総資産／自己資本比率

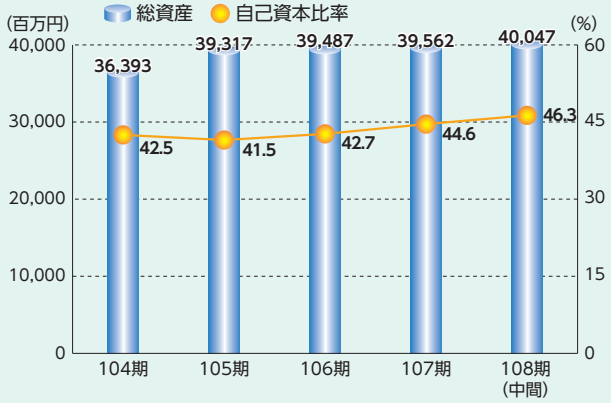

新物流センター

カンダグループ
株式会社ロジメディカル さいたま第二営業所がオープン

【建物概要】

所 在 地	埼玉県新座市大和田3-3-21 S・LOGI新座East1　2階・4階
建物構造	地上4階建　RCSS造・S造 1・2階接車スロープ構造
敷地面積	18,620㎡（約6,143坪）
延床面積	倉庫2階と4階　17,972㎡（約5,435坪） 事務所　434㎡（約131坪）
設　　備	貨物用エレベーター2基・4t 垂直搬送機2基・1.5t 乗用エレベーター2基・15名

2020年10月19日、新宿新都心から20㎞圏内に位置し、関越自動車道（所沢IC2㎞）、東京外環自動車道（和光IC7㎞）へのアクセスが良い埼玉県新座市に、新たな物流センター「さいたま第二営業所」を開設しました。
さいたま第二営業所は、首都近郊の好立地を活かし、大手ドラッグストアチェーン様の関東４か所目のTC（通過型センター）業務と、ベンダー様の商品を保管するDC（在庫型センター）業務を主力とした複合型の物流センターです。
コロナ禍の収束がまだ見えない状況ではありますが、新たに130名の物流スタッフを迎え入れ、その力を結集してお客様に満足されるサービスを提供してまいります。

連結財務諸表

中間連結貸借対照表

（単位：百万円）

	前　期 2020年3月31日現在	当第２四半期 2020年9月30日現在
資産の部		
流動資産	13,324	13,723
現金及び預金	3,682	4,375
受託現金	3,023	3,234
受取手形及び営業未収金	4,832	4,607
たな卸資産	72	91
前払費用	318	287
リース投資資産	1,072	947
その他	332	188
貸倒引当金	△10	△7
固定資産	26,238	26,324
有形固定資産	22,078	21,807
建物及び構築物	9,433	9,193
土地	10,053	10,094
その他	2,590	2,519
無形固定資産	669	589
投資その他の資産	3,490	3,927
資産合計	39,562	40,047

	前　期 2020年3月31日現在	当第２四半期 2020年9月30日現在
負債の部		
流動負債	12,565	12,067
支払手形及び営業未払金	3,201	2,827
短期借入金	3,122	2,832
未払法人税等	474	510
預り金	3,087	3,309
賞与引当金	278	306
その他の引当金	51	51
その他	2,349	2,230
固定負債	9,315	9,371
長期借入金	5,512	5,494
リース債務	1,036	934
役員退職慰労引当金	238	200
退職給付に係る負債	935	965
資産除去債務	36	36
その他	1,555	1,739
負債合計	21,881	21,439
純資産の部		
株主資本	17,270	17,906
その他の包括利益累計額	372	651
非支配株主持分	38	50
純資産合計	17,681	18,608
負債純資産合計	39,562	40,047

中間連結損益計算書

（単位：百万円）

	前第２四半期 2019年4月 1日から 2019年9月30日まで	当第２四半期 2020年4月 1日から 2020年9月30日まで
営業収益	22,071	21,562
営業原価	19,989	19,421
営業総利益	2,081	2,141
販売費及び一般管理費	1,082	1,047
営業利益	998	1,094
営業外収益	129	128
営業外費用	178	64
経常利益	949	1,158
特別利益	55	55
特別損失	14	0
税金等調整前四半期純利益	991	1,214
法人税等	409	446
四半期純利益	581	767
非支配株主に帰属する四半期純利益	0	1
親会社株主に帰属する四半期純利益	581	766

中間連結キャッシュ・フロー計算書

（単位：百万円）

	前第２四半期 2019年4月 1日から 2019年9月30日まで	当第２四半期 2020年4月 1日から 2020年9月30日まで
営業活動によるキャッシュ・フロー	1,831	1,759
投資活動によるキャッシュ・フロー	△ 435	△ 457
財務活動によるキャッシュ・フロー	△ 689	△ 624
現金及び現金同等物に係る換算差額	0	△ 1
現金及び現金同等物の増減額(△は減少)	707	675
現金及び現金同等物の期首残高	3,292	3,677
連結の範囲の変更に伴う現金及び現金同等物の増減額（△は減少）	—	17
現金及び現金同等物の四半期末残高	3,999	4,370

セグメント情報

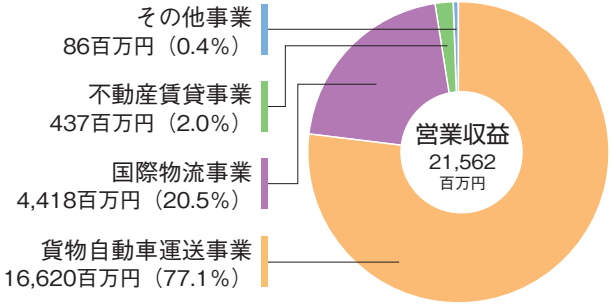

株式の状況

（2020年9月30日現在）

●発行可能株式総数	38,000,000株
●発行済株式の総数	11,654,360株
●株　主　数	4,665名

●大　株　主

株　主　名	持株数(千株)	持株比率(%)
株式会社原島不動産	3,945	36.65
カンダ従業員持株会	528	4.91
株式会社三井住友銀行	409	3.80
カンダ共栄会	363	3.37
原島藤壽	349	3.24
株式会社原島本店	348	3.23
原島恭子	327	3.03
高橋彰子	223	2.07
三菱ふそうトラック・バス株式会社	133	1.23
東京日野自動車株式会社	122	1.13

（注）1. 上記のほか、当社所有の自己株式891千株があります。
2. 持株比率は自己株式を控除して算出しております。

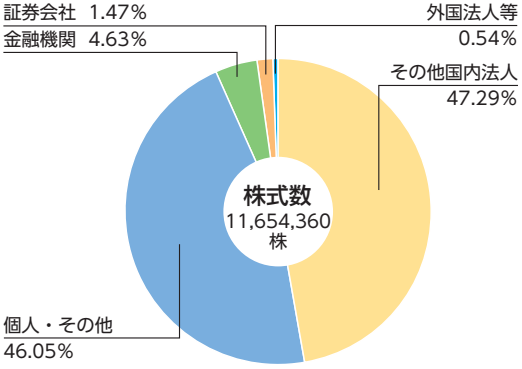

会社概要

（2020年9月30日現在）

会社概要

商号	カンダホールディングス株式会社
所在地	東京都千代田区神田三崎町三丁目2番4号
創業	1943年11月
資本金	17億7,278万4,000円
従業員	連結　2,346名

役　員

代表取締役社長	原島藤壽
専務取締役	山嵜唯
常務取締役	中谷智
取締役	江文順一
取締役	加藤俊彦
取締役	中田信哉
常勤監査役	土屋ミチ子
監査役	真下芳隆
監査役	太子堂厚子

（注）1. 取締役の加藤俊彦氏および中田信哉氏は、社外取締役であります。
2. 監査役の真下芳隆氏および太子堂厚子氏は、社外監査役であります。

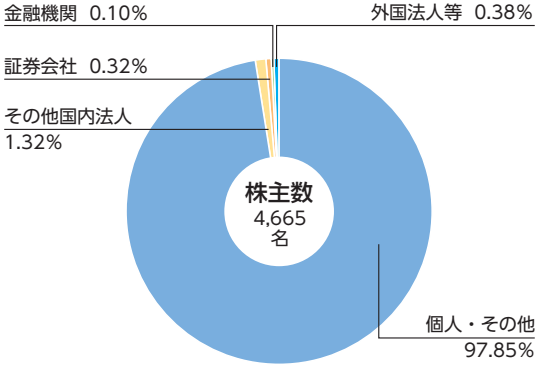

（注）株式数比率・株主数比率は小数点第3位以下を切り捨てて表示しております。

株主メモ

事業年度	毎年4月1日～翌年3月31日
剰余金の配当基準日	毎年3月31日 （中間配当を行う場合は9月30日）
定時株主総会	毎年6月下旬
単元株式数	100株
株主名簿管理人	東京都中央区八重洲一丁目2番1号 みずほ信託銀行株式会社

	証券会社等に口座をお持ちの場合	証券会社等に口座をお持ちでない場合 （特別口座の場合）
郵便物送付先	お取引の証券会社等になります。	〒168-8507 東京都杉並区和泉2-8-4 みずほ信託銀行　証券代行部
電話お問い合わせ先		フリーダイヤル　0120-288-324 （土・日・祝日を除く 9：00～17：00）
各種手続お取扱店 （住所変更、株主配当金受取り方法の変更等）		みずほ証券 本店および全国各支店 プラネットブース（みずほ銀行内の店舗） みずほ信託銀行 本店および全国各支店 ※トラストラウンジではお取り扱いできませんのでご了承ください。
未払配当金のお支払	みずほ信託銀行　本店および全国各支店 みずほ銀行　本店および全国各支店 （みずほ証券では取次のみとなります）	
ご注意	支払明細発行については、右の「特別口座の場合」の郵便物送付先・電話お問い合わせ先・各種手続お取扱店をご利用ください。	特別口座では、単元未満株式の買取・買増以外の株式売買はできません。証券会社等に口座を開設し、株式の振替手続を行っていただく必要があります。

公告方法　電子公告（https://kanda-web.co.jp/）
ただし、やむを得ない事由によって、電子公告による公告をすることができない場合には、日本経済新聞に掲載して行います。

○配当金計算書について
租税特別措置法により、株主様に支払配当金額や源泉徴収税額等を記載した支払通知書を通知することとなっています。つきましては、支払通知書の法定要件を満たした配当金計算書を同封しております。
なお、配当金を株式数比例配分方式によりお受け取りの場合、源泉徴収税額の計算は証券会社等にて行われますので、支払通知書につきましては、お取引の証券会社等へご確認ください。

株主優待のお知らせ

当社は、株主の皆様のご支援にお応えするために、下記のとおり株主優待をご用意しております。

《優待対象》
毎年3月31日現在の当社株主名簿に記載された100株以上保有の株主様に対し、年に1回贈呈

《優待内容》
- 保有株式100株以上500株未満　1,000円の図書カード　1枚
- 保有株式500株以上1,000株未満　1,000円の図書カード　2枚
- 保有株式1,000株以上2,000株未満　1,000円の図書カード　3枚
- 保有株式2,000株以上3,000株未満　1,000円の図書カード　4枚
- 保有株式3,000株以上　1,000円の図書カード　5枚

《贈呈時期》
毎年6月の定時株主総会終了後に発送

単元未満株式（100株未満）をお持ちの株主様へ

単元未満株式ご所有の株主様へは単元株（100株）への買増が可能となっております。なお、従来どおり単元未満株の買取（当社へ売却）も行っております。
特別口座に単元未満株式をお持ちの株主様は株主名簿管理人（みずほ信託銀行）へお問い合わせください。証券会社等の口座に単元未満株式をお持ちの株主様はお取引証券会社等へお問い合わせください。

21世紀の総合物流企業
カンダホールディングス
東京都千代田区神田三崎町三丁目2番4号　TEL 03-6327-1811

UD FONT
FSC ミックス 責任ある木質資源を使用した紙 FSC® C013080
VEGETABLE OIL INK