

【表紙】

【提出書類】	有価証券報告書
【根拠条文】	金融商品取引法第24条第1項
【提出先】	関東財務局長
【提出日】	2023年6月29日
【事業年度】	第176期（自 2022年4月1日 至 2023年3月31日）
【会社名】	澁澤倉庫株式会社
【英訳名】	The Shibusawa Warehouse Co., Ltd.
【代表者の役職氏名】	取締役社長 大隅 毅
【本店の所在の場所】	東京都江東区永代二丁目37番28号
【電話番号】	東京 03(5646)7235
【事務連絡者氏名】	執行役員経理部長 池田 覚
【最寄りの連絡場所】	東京都江東区永代二丁目37番28号
【電話番号】	東京 03(5646)7235
【事務連絡者氏名】	執行役員経理部長 池田 覚
【縦覧に供する場所】	澁澤倉庫株式会社 横浜支店 （横浜市中区山下町23番地） 澁澤倉庫株式会社 中部支店 （愛知県小牧市入鹿出新田822番地） 澁澤倉庫株式会社 大阪支店 （大阪市港区築港四丁目1番11号） 澁澤倉庫株式会社 神戸支店 （神戸市中央区港島一丁目5番地8） 株式会社東京証券取引所 （東京都中央区日本橋兜町2番1号）

第一部【企業情報】

第1【企業の概況】

1【主要な経営指標等の推移】

(1) 連結経営指標等

回次		第172期	第173期	第174期	第175期	第176期
決算年月		2019年3月	2020年3月	2021年3月	2022年3月	2023年3月
営業収益	(百万円)	64,604	66,831	65,328	71,746	78,504
経常利益	(百万円)	3,996	4,174	3,929	6,924	5,847
親会社株主に帰属する 当期純利益	(百万円)	2,272	2,816	2,750	5,257	3,759
包括利益	(百万円)	1,075	1,983	4,542	6,092	5,061
純資産額	(百万円)	43,319	44,512	48,251	53,655	57,872
総資産額	(百万円)	98,099	98,994	104,397	108,991	115,831
1株当たり純資産額	(円)	2,781.29	2,861.73	3,150.74	3,507.76	3,766.62
1株当たり当期純利益	(円)	149.44	185.24	180.90	345.79	247.80
潜在株式調整後1株当たり 当期純利益	(円)	-	-	-	-	-
自己資本比率	(%)	43.1	44.0	45.9	48.9	49.3
自己資本利益率	(%)	5.4	6.6	6.0	10.4	6.8
株価収益率	(倍)	11.3	10.9	12.5	6.7	9.0
営業活動による キャッシュ・フロー	(百万円)	4,972	6,403	6,952	6,033	6,729
投資活動による キャッシュ・フロー	(百万円)	1,931	6,013	3,285	868	2,742
財務活動による キャッシュ・フロー	(百万円)	1,025	781	1,361	3,686	2,035
現金及び現金同等物の 期末残高	(百万円)	13,826	13,430	18,450	20,146	22,324
従業員数 (外、平均臨時雇用者数)	(人)	1,106 (86)	1,142 (87)	1,146 (76)	1,196 (74)	1,320 (125)

(注) 1. 潜在株式調整後1株当たり当期純利益については、潜在株式が存在しないため、記載しておりません。

2. 「収益認識に関する会計基準」(企業会計基準第29号 2020年3月31日)等を第175期の期首から適用しており、第175期以降に係る主要な経営指標等については、当該会計基準等を適用した後の指標等となっております。

3. 当社は第176期より、取締役(社外取締役を除く)に対し、信託を用いた株式報酬制度「株式交付信託」を導入しております。1株当たり純資産額および1株当たり当期純利益の算定上の基礎となる普通株式の期末発行済株式総数および期中平均株式数については、当該信託口が保有している当社株式を控除対象の自己株式に含めて算定しております。

(2) 提出会社の経営指標等

回次		第172期	第173期	第174期	第175期	第176期
決算年月		2019年 3月	2020年 3月	2021年 3月	2022年 3月	2023年 3月
営業収益	(百万円)	56,100	58,367	57,814	61,593	65,299
経常利益	(百万円)	3,605	3,871	3,572	4,381	4,771
当期純利益	(百万円)	2,111	2,661	2,579	3,008	2,630
資本金	(百万円)	7,847	7,847	7,847	7,847	7,847
発行済株式総数	(千株)	15,217	15,217	15,217	15,217	15,217
純資産額	(百万円)	40,854	41,938	45,647	48,189	50,211
総資産額	(百万円)	89,709	90,677	96,276	97,528	100,084
1株当たり純資産額	(円)	2,686.95	2,758.24	3,002.23	3,169.38	3,313.77
1株当たり配当額 (うち1株当たり中間配当額)	(円)	46.00 (23.00)	50.00 (25.00)	52.00 (26.00)	70.00 (30.00)	85.00 (40.00)
1株当たり当期純利益	(円)	138.87	175.02	169.68	197.89	173.44
潜在株式調整後1株当たり 当期純利益	(円)	-	-	-	-	-
自己資本比率	(%)	45.5	46.3	47.4	49.4	50.2
自己資本利益率	(%)	5.2	6.4	5.9	6.4	5.3
株価収益率	(倍)	12.1	11.6	13.3	11.7	12.8
配当性向	(%)	33.1	28.6	30.7	35.4	49.0
従業員数 (外、平均臨時雇用者数)	(人)	490 (19)	494 (16)	501 (24)	511 (15)	519 (13)
株主総利回り (比較指標：東証株価指数 倉庫・運輸関連業)	(%) (%)	95.8 (104.5)	117.6 (86.6)	133.6 (115.6)	140.2 (127.7)	140.0 (153.5)
最高株価	(円)	1,900	2,437	2,493	2,504	2,355
最低株価	(円)	1,439	1,450	1,776	2,033	1,997

- (注) 1. 潜在株式調整後1株当たり当期純利益については、潜在株式が存在しないため、記載しておりません。
2. 「収益認識に関する会計基準」(企業会計基準第29号 2020年3月31日)等を第175期の期首から適用しており、第175期以降に係る主要な経営指標等については、当該会計基準等を適用した後の指標等となっております。
3. 最高株価及び最低株価は東京証券取引所(市場第一部)におけるものであります。なお、2022年4月4日以降の最高株価及び最低株価は、東京証券取引所(プライム市場)におけるものです。
4. 当社は第176期より、取締役(社外取締役を除く)に対し、信託を用いた株式報酬制度「株式交付信託」を導入しております。1株当たり純資産額および1株当たり当期純利益の算定上の基礎となる普通株式の期末発行済株式総数および期中平均株式数については、当該信託口が保有している当社株式を控除対象の自己株式に含めて算定しております。

2【沿革】

- 1897年3月 澁澤榮一を営業主とし東京深川に澁澤倉庫部を創業
- 1909年7月 倉庫部を改組し澁澤倉庫株式会社(資本金50万円)を設立
- 1922年5月 門司支店(現:中国・九州支店)を開設
- 1923年9月 東京茅場町に本店事務所を移転
- 1933年12月 浪華倉庫株式会社を合併、横浜、大阪に支店を開設し六大港に倉庫、港湾施設を保有
- 1937年1月 神戸出張所を開設(1941年1月支店に改組)
- 1947年8月 本店営業部を廃止し東京支店を開設
- 1950年12月 東京証券取引所の市場に株式を上場
- 1963年7月 澁澤陸運株式会社(現:連結子会社)を設立
- 1964年8月 親和陸運株式会社(現:北海澁澤物流株式会社、連結子会社)を設立
- 1968年1月 株式会社東邦エーゼント(現:澁澤ファシリティーズ株式会社、連結子会社)を設立
- 1969年8月 国際航空貨物運送取扱業務を開始
- 1969年9月 香港に現地法人澁澤倉庫(香港)有限公司(現:澁澤(香港)有限公司、連結子会社)を設立
- 1972年4月 IATA(国際航空運送協会)公認代理店の資格を取得し航空貨物取扱業務を拡充
- 1972年4月~ 倉庫、海運、陸運の営業一体化をはかり、新しい総合物流体制を開始
- 1974年7月 東京都中央区に賃貸用オフィスビル(澁澤ビル)竣工
- 1981年1月 大宮通運株式会社(現:連結子会社)の株式取得
- 1991年4月 東京都中央区に賃貸用オフィスビル(澁澤シティプレイス)竣工
- 1991年6月 日正運輸株式会社(現:連結子会社)の株式取得
- 1994年12月 上海に駐在員事務所を開設
- 1997年3月 創業100周年
- 1998年7月 ホーチミンに駐在員事務所を開設
- 2002年9月 上海に現地法人澁澤物流(上海)有限公司(現:連結子会社)を設立
- 2004年5月 東京都江東区に賃貸用オフィスビル(澁澤シティプレイス永代)竣工
- 2005年8月 広州に駐在員事務所を開設
- 2005年12月 トランクルームサービスに関してISMS(Ver.2.0)(現:ISO/IEC27001:2013)の認証を取得
- 2006年10月 関西支店(現:神戸支店)ISO9001の認証を取得
- 2009年7月 神戸市中央区において新拠点稼働
- 2009年8月 東京都江東区に本店を移転
- 2009年9月 東京都中央区に賃貸用オフィスビル(澁澤シティプレイス蛸殻町)竣工
- 2009年11月 ホーチミンに現地法人Shibusawa Logistics Vietnam Co., Ltd.(現:連結子会社)を設立
- 2011年11月 ハノイに現地法人Shibusawa Logistics Vietnam Co., Ltd.の支店を開設
- 2012年3月 AEO認定通関業者の認定取得
- 2013年6月 広州に現地法人澁澤物流(上海)有限公司の分公司を開設
- 2013年9月 マニラに駐在員事務所を開設
- 2014年4月 AEO特定保税承認者の承認取得
- 2014年4月 大阪府茨木市に茨木倉庫A棟竣工
- 2014年8月 横浜市神奈川区に澁澤ABCビルディング1号館竣工
- 2014年11月 Vinafco Joint Stock Corporation(ベトナムの物流企業、現:持分法適用関連会社)の株式取得
- 2015年5月 大阪府茨木市に茨木倉庫B棟竣工
- 2018年4月 武漢に現地法人澁澤物流(上海)有限公司の分公司を開設
- 2018年6月 ダイドードリンコ株式会社と合併会社ダイドー・シブサワ・グループロジスティクス株式会社(現:持分法非適用関連会社)を設立
- 2019年10月 株式会社データ・キープिंग・サービス(現:持分法適用関連会社)の株式取得
- 2020年2月 横浜市神奈川区に澁澤ABCビルディング2号館竣工
- 2020年9月 現地法人Shibusawa Logistics Vietnam Co., Ltd.の出資比率変更(51%から90%に引上げ)
- 2022年6月 マニラ現地法人TDG-Shibusawa Logistics, Inc.(現:持分法非適用関連会社)営業開始
- 2022年7月 平和みらい株式会社(現:連結子会社)の株式追加取得

3【事業の内容】

当社グループは、当社（澁澤倉庫株式会社）、子会社15社および関連会社8社（2023年3月31日現在）により構成され、物流事業および不動産事業を中核として事業運営を行っております。

子会社には、物流事業会社として当社の物流事業の実作業・実運送を担当する会社、あるいは独自の営業活動を併せて行う会社ならびに不動産管理等を担当し当社とともに不動産事業を推進する会社があります。連結決算の対象会社として、これらの会社のうち重要性の判断基準により、9社を連結子会社としております。

当社グループの事業内容および当社と子会社の当該事業に係る位置付けは次のとおりであります。

なお、以下の区分は「第5 経理の状況 1.（1）連結財務諸表 注記事項」に掲げるセグメントの区分と同一であります。

(1) 物流事業

主たる業務は倉庫業務、港湾運送業務、陸上運送業務および国際輸送業務であります。

(イ) 倉庫業務

寄託を受けた貨物の倉庫保管、庫入・庫出作業およびこれらに伴う流通加工等の荷役を行う業務であり、当社および大宮通運株式会社等が行っております。また、当社は荷役業務について九州澁澤物流株式会社等に委託しております。

(ロ) 港湾運送業務

港湾における船内荷役、沿岸荷役、はしけ運送、上屋保管およびこれらに伴う荷捌を行う業務であり、当社および門司港運株式会社等が行っております。

(ハ) 陸上運送業務

貨物自動車運送および引越等のサービスを行う業務であり、実運送および実作業は澁澤陸運株式会社等が行っております。

(ニ) 国際輸送業務

国際一貫輸送業務、国際航空貨物運送業務およびこれらに伴う荷捌を行う業務であり、海外においては澁澤(香港)有限公司およびShibusawa Logistics Vietnam Co., Ltd.等が行っております。

(ホ) その他の物流業務

物流施設賃貸業務および通運業務等を、当社および大宮通運株式会社等が行っております。

(2) 不動産事業

主たる業務はオフィスビル等の賃貸業務であり、不動産管理業務は澁澤ファシリティーズ株式会社が行っております。

〔事業系統図〕

以上述べた事項を事業系統図によって示すと次のとおりであります。

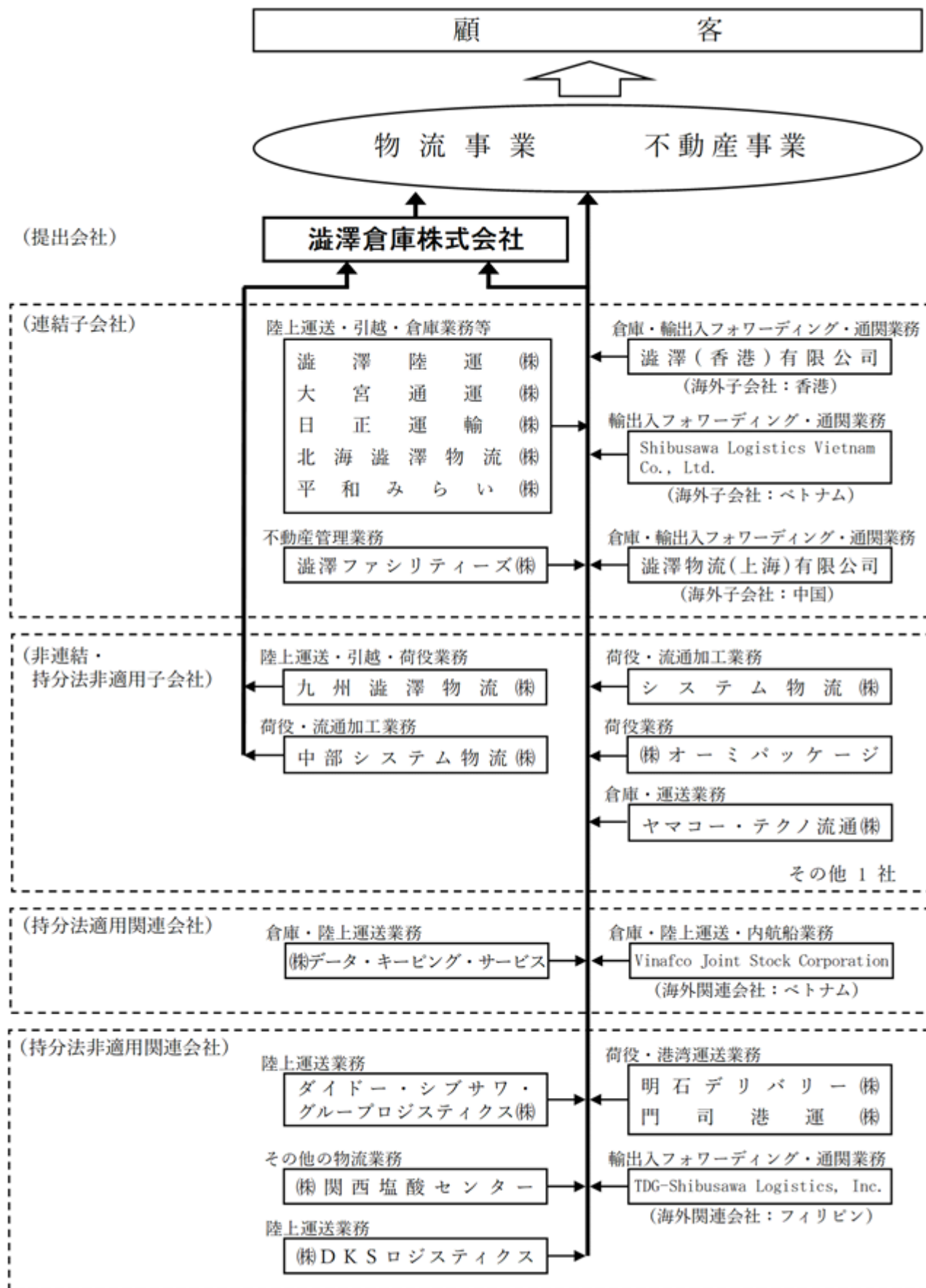

(注) 矢印は当社グループ各社が提供するサービスの主な流れを示しております。

4【関係会社の状況】

名称	所在地	資本金 (百万円)	主要な事業 の内容	議決権の 所有割合 (%)	関係内容
(連結子会社)					
澁澤陸運(株)	東京都江東区	80	物流事業	100.0	当社取扱貨物が主体の陸上運送会社で、当社役員3名、従業員4名がその役員を兼任しております。また、当社が貸付による資金援助および債務保証を行っております。
大宮通運(株)	さいたま市 北区	45	物流事業	79.7 (2.8)	鉄道貨物取扱い、陸上運送業および倉庫業を主体とする会社で、当社は北関東地区の陸上運送業の一部を委託し、当社役員3名、従業員3名がその役員を兼任しております。
日正運輸(株)	東京都江東区	100	物流事業	100.0	カーフェリーを用いた無人航送および陸上運送業を主体とする会社で、当社は陸上運送業の一部を委託し、当社役員3名、従業員4名がその役員を兼任しております。また、当社が貸付による資金援助を行っております。
北海澁澤物流(株)	札幌市白石区	90	物流事業	100.0	北海道における陸上運送業および倉庫業を主体とする会社で、当社役員2名、従業員3名がその役員を兼任しております。また、当社が貸付による資金援助および債務保証を行っております。
平和みらい(株)	静岡県駿河区	50	物流事業	68.2 (5.0)	静岡県における陸上運送業および倉庫業を主体とする会社で、当社役員1名、従業員1名がその役員を兼任しております。
澁澤(香港)有限公司	香港	10 (百万HK\$)	物流事業	100.0	香港において倉庫業、輸出入フォワーディング業、通関業を主体とする会社で、当社従業員4名がその役員を兼任しております。
Shibusawa Logistics Vietnam Co., Ltd.	ベトナム	6,000 (百万VND)	物流事業	90.0	ホーチミンとハノイを拠点とした輸出入フォワーディング業、通関業を主体とする会社で、当社従業員1名がその役員を兼任しております。
澁澤物流(上海)有限公司	中国	1 (百万US\$)	物流事業	100.0	中国において倉庫業、輸出入フォワーディング業、通関業を主体とする会社で、当社従業員3名がその役員を兼任しております。また、当社が債務保証を行っております。
澁澤ファシリティーズ(株)	東京都江東区	20	不動産事業	100.0	オフィスビル等の不動産の管理ならびに委託管理を主体とする会社で、当社役員1名、従業員3名がその役員を兼任しております。
(持分法適用関連会社)					
(株)データ・キーピング・ サービス	東京都 千代田区	120	物流事業	49.0	文書および伝票類の倉庫業、陸上運送業を主体とする会社で、当社役員1名がその役員を兼任しております。
Vinafco Joint Stock Corporation	ベトナム	340,000 (百万VND)	物流事業	44.9	ベトナムにおいて倉庫業、陸上運送業、内航船業を主体とする会社で、当社従業員2名がその役員を兼任しております。

- (注) 1. 主要な事業の内容欄には、セグメントの名称を記載しております。
 2. 2022年7月1日付で平和みらい(株)を当社の連結子会社といたしました。
 3. 議決権の所有割合の()内は、間接所有割合を内数で表示しております。

5【従業員の状況】

(1) 連結会社の状況

2023年3月31日現在

セグメントの名称	従業員数(人)
物流事業	1,231 (125)
不動産事業	25 (-)
報告セグメント計	1,256 (125)
全社(共通)	64 (-)
合計	1,320 (125)

- (注) 1. 従業員数は就業人員であり、臨時雇用者数は()内に年間の平均人員を外数で記載しております。
 2. 全社(共通)として記載されている従業員数は、特定のセグメントに区分できない管理部門に所属しているものであります。

(2) 提出会社の状況

2023年3月31日現在

従業員数(人)	平均年齢	平均勤続年数	平均年間給与(円)
519 (13)	43歳0ヵ月	17年11ヵ月	7,159,968

セグメントの名称	従業員数(人)
物流事業	451 (13)
不動産事業	4 (-)
報告セグメント計	455 (13)
全社(共通)	64 (-)
合計	519 (13)

- (注) 1. 従業員数は就業人員であり、臨時雇用者数は()内に年間の平均人員を外数で記載しております。
 2. 平均年間給与(税込み)は、基準外賃金および賞与を含んでおります。
 3. 全社(共通)として記載されている従業員数は、特定のセグメントに区分できない管理部門に所属しているものであります。

(3) 労働組合の状況

当社における労働組合の組織および活動の状況は次のとおりであります。

組織の状況

1946年12月澁澤倉庫従業員組合が結成され、その後1969年11月に澁澤倉庫労働組合と改称して今日に至っております。

本部を東京に、支部を関東、名古屋、関西の3地区に置き、2023年3月31日現在の所属組合員数は、246名であります。

また、同組合は、全日本倉庫運輸労働組合同盟に加盟し、名古屋を除く各支部は、それぞれその地区連合会に加盟しております。

活動の状況

現在、会社・組合間では、労働協約に基づいて原則として毎月1回労使協議会が開催され、従業員の労働条件に関する事項、人事に関する基本的事項等につき協議が行われておりますが、常に会社・組合双方誠意をもって交渉に当たり、未だかつて争議の発生をみておりません。目下特別の懸案事項はありません。

(4) 管理職に占める女性労働者の割合、男性労働者の育児休業取得率及び労働者の男女の賃金の差異
 提出会社

当事業年度				
管理職に占める女性労働者の割合 (%) (注1)	男性労働者の育児休業取得率 (%) (注2)	労働者の男女の賃金の差異(%) (注1)		
		全労働者	正規労働者	非正規労働者
1.1	20.0	70.2	69.7	76.5

(注) 1. 「女性の職業生活における活躍の推進に関する法律」(平成27年法律第64号)の規定に基づき算出したものであります。

2. 「育児休業、介護休業等育児又は家族介護を行う労働者の福祉に関する法律」(平成3年法律第76号)の規定に基づき、「育児休業、介護休業等育児又は家族介護を行う労働者の福祉に関する法律施行規則」(平成3年労働省令第25号)第71条の4第1号における育児休業等の取得割合を算出したものであります。

3. 出向者は出向先の労働者として集計しております。

連結子会社

当事業年度		
名称	管理職に占める女性労働者の割合(%) (注1)	男性労働者の育児休業取得率(%) (注2)
澁澤陸運(株)	0.0	0.0
大宮通運(株)	7.1	50.0
日正運輸(株)	0.0	0.0
平和みらい(株)	0.0	- (注3)

(注) 1. 「女性の職業生活における活躍の推進に関する法律」(平成27年法律第64号)の規定に基づき算出したものであります。

2. 「育児休業、介護休業等育児又は家族介護を行う労働者の福祉に関する法律」(平成3年法律第76号)の規定に基づき、「育児休業、介護休業等育児又は家族介護を行う労働者の福祉に関する法律施行規則」(平成3年労働省令第25号)第71条の4第1号における育児休業等の取得割合を算出したものであります。

3. 「-」は男性の育児休業取得の対象となる従業員が無いことを示しております。

4. 出向者は出向先の労働者として集計しております。

5. 「女性の職業生活における活躍の推進に関する法律」(平成27年法律第64号)の規定に基づき公表義務のある会社のみ記載しております。

第2【事業の状況】

1【経営方針、経営環境及び対処すべき課題等】

当社グループの経営方針、経営環境及び対処すべき課題等は、以下のとおりであります。

なお、文中における将来に関する事項は、当連結会計年度末現在において当社グループが判断したものであります。

今後のわが国経済は、ウクライナ情勢の長期化、原材料価格の高騰や物価上昇、各国の金融引締めによる世界的な景気の下振れリスク、米国による対中半導体輸出規制等が懸念され、景気の見通しは先行き不透明な状況が続くものと思われま

す。このような事業環境のもと、当社グループは、澁澤倉庫グループミッション「物流を越えた、新たな価値創造により、持続可能で豊かな社会の実現を支えること」のもと、「Shibusawa 2030 ビジョン」にて「お客様の事業活動に新たな価値を生み出す Value Partner」の実現を目指してまいります。

事業の競争力強化とサービス領域の拡大とともに、持続的な価値向上のためのESG経営の確立に取り組み、当社グループが共有する価値観である、創業者の精神「正しい道徳で追求した利益だけが永続し、社会を豊かにできる」を体現する企業であり続けてまいります。

「Shibusawa 2030 ビジョン」の実現に向けては、以下の諸施策に取り組んでまいります。

- (1) 強みを深化させたカテゴリーNO.1の物流サービスを確立します。
- (2) 物流の枠を超えたアウトソーシングサービスを事業の柱に育てます。
- (3) スマートで強靱な不動産ポートフォリオを確立します。
- (4) ステークホルダーとの共存共栄の関係を進化させます。
- (5) 多様な人材が働き甲斐を感じる労働環境、企業風土を確立します。
- (6) 実効性のあるコーポレートガバナンスの確立に取り組めます。

併せて、2021年度を初年度とする3ヵ年の中期経営計画「澁澤倉庫グループ中期経営計画 2023」で掲げた事業戦略に基づき、以下の課題に取り組んでまいります。

- (1) 強みの明確化と競争力強化
- (2) 採算性の向上
- (3) 業域の拡大、アウトソーシングサービスの布石を打つ
- (4) 不動産事業ポートフォリオの充実
- (5) ESGへの取組みの進化

当社グループでは、事業の成長は堅固な経営基盤の上に成り立つとの認識から、財務体質の改善、事業インフラの整備に取り組むとともに、コンプライアンスの徹底、コーポレート・ガバナンスの強化により経営品質を向上させてまいります。

また、澁澤倉庫グループミッションを踏まえて、サステナビリティ推進基本方針を策定し、以下の六つをマテリアリティ（重要課題）として特定しました。

- (1) 地球温暖化の防止
- (2) 循環経済への転換
- (3) 安全・安心の実現
- (4) イノベーションの活用
- (5) 人権の尊重
- (6) 共存共栄の追求

当社グループは、こうした社会課題の解決に事業活動を通じて取り組むことにより、企業価値を向上させてまいります。

2【サステナビリティに関する考え方及び取組】

当社グループのサステナビリティに関する考え方およびサステナビリティ関連のリスク・機会に対処するための取組みは、次のとおりであります。

なお、文中の将来に関する事項は、当連結会計年度末現在において当社グループが判断したものであります。

(1) ガバナンスおよびリスク管理体制

当社グループでは、「物流を越えた、新たな価値創造により、持続的で豊かな社会の実現を支えること」をグループミッション、果たすべき社会的使命と規定しております。また、サステナビリティ推進基本方針において地球温暖化の防止 循環経済への転換 安全・安心の実現 イノベーションの活用 人権の尊重 共存共栄の追求 の六つをマテリアリティ（重要課題）として特定し、事業活動を通じてその解決に貢献することとしております。

当社は、サステナビリティを巡る課題の解決に取り組むため、次のとおりのガバナンス体制・リスク管理体制を構築しております。

取締役会は、年1回または必要に応じて、サステナビリティを巡る課題に対する取組みについて議論し、サステナビリティ推進基本方針や、マテリアリティ（重要課題）に関する数値目標などの重要事項を決議し、その執行を監督します。

サステナビリティ推進委員会は、取締役社長を委員長として、サステナビリティ推進基本方針や、マテリアリティ（重要課題）に関する目標の設定と重要事項の立案を行うとともに、サステナビリティに関する全社的な取組みを指導・監督しつつ、サステナビリティに係るリスクを識別・評価し、これらを取締役に報告します。

また、サステナビリティ推進室は、サステナビリティ推進委員会の監督・指導のもと、当社グループのサステナビリティ推進に関わる事項について、適切な対策を遂行し、関係会社を含む各事業部門に指示・指導を行うとともに、目標の達成状況のモニタリングと、必要な改善策の策定と実行を行い、重要事項や行動計画をサステナビリティ推進委員会に報告します。

当社のグループのサステナビリティ推進に関するガバナンス体制・リスク管理体制は以下に示すとおりです。

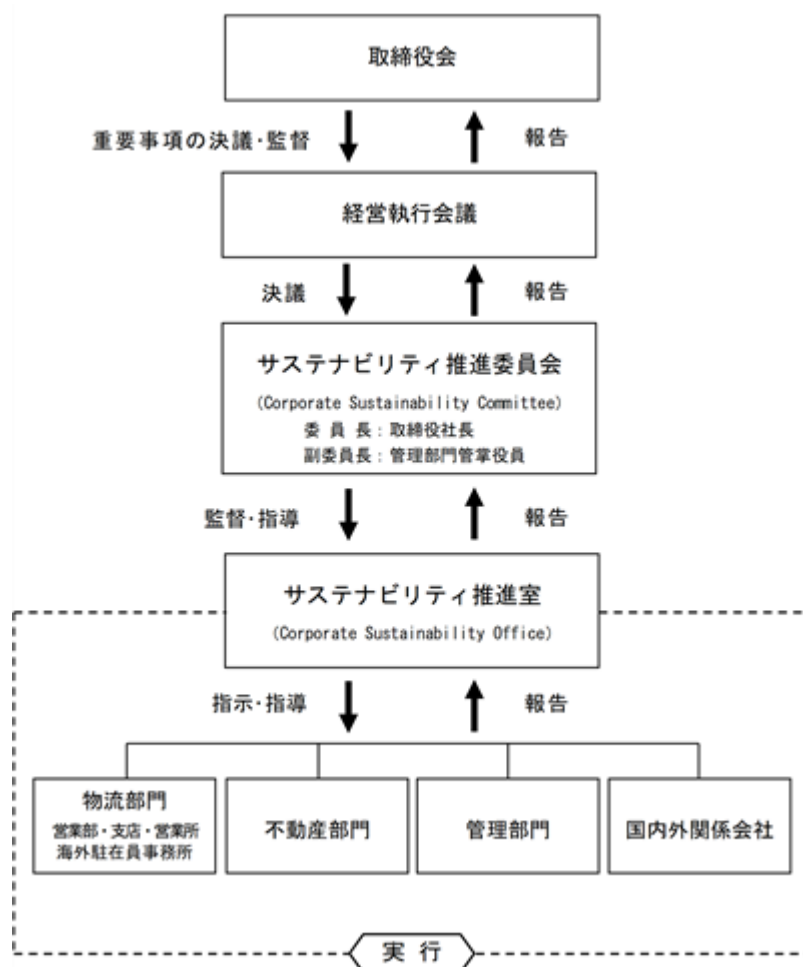

(2) サステナビリティ全般に関する戦略および指標・目標

マテリアリティ（重要課題）に対処するための取組みと指標は次のとおりです。

マテリアリティ	地球温暖化の防止
優先する取組み	物流事業における温室効果ガスの削減 環境配慮型施設へのバリューアップ
目指す姿（KGI）	環境負荷低減に貢献する企業 2030年度の売上あたりCO2排出量 2019年度比30%削減
評価項目	倉庫業務におけるCO2排出量削減 陸運業務におけるCO2排出量削減 不動産事業における再生可能エネルギー導入
2022年度の評価指標	営業面積あたりCO2排出量 前年度比3%削減（注1） 環境規制対応車両導入率 前年度比3%増加 再生可能エネルギー導入率 30%（注2）

（注）1．自社所有営業倉庫における電力消費によって排出されるCO2排出量を対象としています。

2．賃貸オフィスビル（茅場町・永代・蛸殻町地区）を対象としています。

なお、当社ではTCFD提言に基づくシナリオ分析を実施して、その結果を当社コーポレートサイトにて開示しております。

<https://www.shibusawa.co.jp/db/wp-content/uploads/2022/07/20220629-01.pdf>

また、事業活動から排出されるCO2排出量をESGデータとして集計して、当社コーポレートサイトにて開示しております。

<https://www.shibusawa.co.jp/csr/e/environment/>

3．記載URLは変更になる場合があります。その場合には、当社コーポレートサイトのトップページより該当ページにお進みください。

マテリアリティ	循環経済への転換
優先する取組み	循環経済（サーキュラーエコノミー）転換への貢献
目指す姿（KGI）	循環経済転換に貢献する企業
評価項目	循環経済転換に対する貢献
2022年度の評価指標	セキュリティボックス設置台数 前年度比増加 （機密文書の回収・溶解・リサイクル）

マテリアリティ	安全・安心の実現
優先する取組み	安全安心な物流事業の運営 レジリエントな事業運営体制の構築
目指す姿（KGI）	安全な事業運営による安心な社会の実現
評価項目	社会に対する安全安心向上 事業内における安全安心向上
2022年度の評価指標	営業収益あたりの物流事業における事故件数 前年度比10%削減 労働災害度数率 前年度比3%削減

マテリアリティ	イノベーションの活用
優先する取組み	物流事業の生産性向上と業域の拡大
目指す姿（KGI）	事業の競争力強化と持続可能な社会の実現
評価項目	技術導入による業務効率化
2022年度の評価指標	技術導入による業務効率化推進の新規案件数 10件

マテリアリティ	人権の尊重
優先する取組み	ダイバーシティの推進 労働環境の改善
目指す姿 (KGI)	多様な人材が集い活躍する環境の創出
評価項目	ダイバーシティの推進 人財への積極投資
2022年度の評価指標	管理職員に占める女性の割合 前年度比増加 有給休暇取得率 前年度比増加 階層別研修ののべ受講者数 前年度比増加 業務研修ののべ受講者数 前年度比増加

マテリアリティ	共存共栄の追求
優先する取組み	パートナーシップ強化によるサプライチェーンの進化 地域コミュニティ発展への貢献 災害支援
目指す姿 (KGI)	パートナー企業や地域社会との共存共栄
評価項目	事業パートナー・地域コミュニティとの連携強化
2022年度の評価指標	パートナーミーティングの開催 3回 社会活動への協働 5件

(3) 人的資本に関する戦略および指標・目標

人材の育成に関する方針

お客さまや社会の変化に伴い、わたしたちのビジネスは日々変化しています。コーポレートスローガン「永続する使命。」を果たし続けるためには、わたしたち一人ひとりと組織とがともに成長しあう好循環を継続し、挑戦を続けていく必要があります。

OJTとジョブローテーション、各種指名研修による人材教育とともに、自身のキャリアを見据えて学ぶ意欲のある人に公平で持続的な能力開発の機会を提供し続けます。また、成長に向けた努力や挑戦が正当に評価され、更なる成長を後押しする評価制度を整備します。そして、自律的な人材が互いの成長をサポートし協力し合う企業風土の醸成に取り組んでまいります。

社内環境整備に関する方針

多様な価値観を尊重し、ワークライフバランスの推進、健康経営などに取り組むことで、性別、年齢、国籍、障がいの有無などにとらわれず、誰もが心身ともに健康で、安全かつ安心して生き活きと働ける社内環境を整備してまいります。

<具体的な取組み>

・人的資本経営の基盤構築

タウンミーティング、従業員対話集会を全国で実施中です。従業員の意見を聞き取り、人事諸施策の改善につなげる活動を推進しています。一方、HRテクノロジーを活用し人的資本情報に関するデータを蓄積分析できる様にクラウド情報基盤の整備を開始しています。また、エンゲージメントサーベイを開始しました。対象を順次拡大し、継続してスコアの推移を分析していきます。

・教育育成プログラムの充実

従業員の自律的な成長をサポートする教育育成プログラムとして、業務経験年数や職位に応じた階層別研修や担当業務のスキルアップを目的とした業務研修の他に、イノベーション活用検討に関する組織横断ミーティングへの参加機会の提供、公的資格取得支援等を順次拡充しています。

・ダイバーシティの推進

多様な価値観や経験を有する人材が活躍できる社内環境を整備し、新たな価値の創造を目指します。特に女性の活躍は、組織の活性化につながると考え、組織上のライン管理職に限らず、組織横断の具体的なプロジェクトや取組みのリーダーとなる「管理職員」の増加に取り組んでいます。また、育児との両立支援制度を整備するとともに、男性の育児休業取得を促進し、育児について理解し、育児を応援する意識の浸透をはかっています。

・健康経営の推進

一人ひとりが心身ともに健康であることが挑戦を続けるエネルギーの源泉であると考え、澁澤健康保険組合とのコラボヘルスにより、データヘルス計画に基づき従業員とその家族の健康増進に努めています。その一環として、定期健康診断における婦人科検診項目の拡充を行いました。また、外部機関による、24時間健康相談サービス、メンタルヘルスのカウンセリングサービスを導入しています。

< 指標及び目標 >

指標	2022年度実績	目標
管理職員（注）に占める女性の割合（％）	10.6	前年度比増加
有給休暇取得率（％）	55.4	前年度比増加
階層別研修のべ年間受講者数（人）	165	前年度比増加
業務研修のべ年間受講者数（人）	350	前年度比増加

（注）管理職員は管理職に任用できる資格者を表しています。

3【事業等のリスク】

有価証券報告書に記載した事業の状況、経理の状況等に関する事項のうち、経営者が連結会社の財政状態、経営成績およびキャッシュ・フローの状況に重大な影響を与える可能性があるとして認識している主要なリスクは、以下のとおりであります。

なお、文中の将来に関する事項は、有価証券報告書提出日現在において当社グループが判断したものであります。

事業環境の変化

当社グループは、倉庫業ならびに陸・海・空にわたる運輸業を主体とした物流事業と不動産賃貸業を中心とする不動産事業を主たる事業としておりますが、物流事業においては、国内外の経済環境や社会情勢の変動および天候等による景気動向の変化が、当社グループの業績に大きな影響を及ぼす可能性があります。

また、不動産事業においても施設の改善と機能拡充を推進しておりますが、首都圏における賃貸オフィス市場の需給バランスの変化や市況動向等の影響を受ける可能性があります。

特有の法的規制等に係るもの

当社グループの物流事業は、国内外において法的許認可を事業基盤としており、施設、設備の安全性や車両等の安全運行のために、国際機関および各国政府の法令、規制等様々な公的規制を受けております。また、事業推進にあたっては通商、租税、為替管理、環境、公正取引等に関する法規制の適用を受けております。今後、これらの法的規制の改廃や新たな法的規制が設けられる場合には、当社グループの事業および業績に影響を与える可能性があります。

自然災害の発生

当社グループは、物流事業と不動産事業を展開するにあたり多くの施設を有しております。そのため、地震や台風等の自然災害が発生し、当社グループの施設が被災した場合、当社グループの業績および財務状況に多大な影響を及ぼす可能性があります。

なお、当社グループの保有施設につきましては、適切な補償範囲にて企業財産包括保険を付保するとともに、建物の耐震対策として、1981年建築基準法改正以前の耐震基準の設計による建物について、必要に応じ耐震診断を行い、耐震性能が不十分な建物については現行基準並みの耐震補強工事を順次実施しております。

また、新型コロナウイルス感染症のような大規模な感染症拡大による社会的混乱が発生した場合には、当社グループの業績および財務状態に影響を及ぼす可能性があります。

車両燃料油価格の変動

当社グループの物流事業では、車両運行のための燃料の調達が不可欠なものとなっております。燃料費については、調達コストの平準化・削減に努めておりますが、燃料油の市場価格は概ね原油価格に連動しており、世界の景気動向、産油地域の情勢、米国を中心とする在庫水準、投機資金の流入等により影響を受ける可能性があり、燃料油価格の上昇は、当社グループの業績に重要な影響を及ぼす可能性があります。

金利の変動

当社グループは、賃貸不動産や倉庫施設等の新設や更新のため、継続的な設備投資を行っております。有利子負債の削減に努めておりますが、運転資金および設備資金は主として外部借入れにて調達しております。固定金利での借入れや金利スワップ取引により金利の固定化を進めておりますが、変動金利で調達している資金については、金利変動の影響を受けます。また、金利の変動により、将来の資金調達コストが影響を受ける可能性があります。

システムトラブルによる影響

当社グループは、各種物流情報システムを構築し、インターネットを介して顧客との情報交換を行っておりますが、外部からの不正なアクセスによるシステム内部への侵入や、コンピュータウイルスの感染等の障害が発生する可能性があります。これにより、ウイルス対策ソフト等を導入し、安全対策には万全を期しております。また、大地震、大規模停電への対策として、遠隔地でのデータ・バックアップ・センターの配備をしております。万が一システムのトラブルが発生した場合には、顧客との情報交換のための代替手段を準備しておりますが、復旧までの間、作業効率の低下を来す可能性があります。

個人情報漏洩等の発生

当社グループは、物流事業におけるトランクルーム、引越業務等において、個人情報を取り扱っております。当社グループでは情報保護方針を定め、当方針に基づき策定した「情報保護規程」をすべての役職員が遵守することにより、個人情報漏洩等の予防に努めております。しかしながら、予期せぬ不正アクセスやコンピュータウイルス等の不法行為による個人情報漏洩が発生した場合には、損害賠償請求等により、当社グループの事業および業績に重大な影響を及ぼす可能性があります。

なお、このようなリスクに備えるため、賠償責任保険を付保しております。

また、当社グループは、「情報セキュリティマネジメントシステム（ISMS）」の認証を2005年12月16日に取得し、2014年12月16日に「ISO/IEC 27001：2013」へ移行しております。

保有資産の時価変動

当社グループは、減損会計基準およびその適用指針に基づき、2006年3月期より固定資産の減損会計を適用しております。今後、保有資産の時価の下落あるいは当該資産の収益性悪化等により、減損処理の順に従い減損損失を認識した場合には、当社グループの業績および財務状態に影響を及ぼす可能性があります。

また、当期末における当社グループの投資有価証券残高は212億7千6百万円であります。将来において投資先の業績不振や証券市場における市況の悪化等により時価あるいは実質価額が下落し、かつ回復の可能性があると思われる場合には、当社グループの業績および財務状態に影響を及ぼす可能性があります。

海外への事業展開

当社グループは、海外においては、現地子会社等や代理店との連携により、事業活動を行っておりますが、現地の法令規制の改廃や税制等の変更、為替相場の変動あるいは事業活動に不利な政治または経済要因の発生、戦争・テロ・伝染病などの社会的混乱により、当社グループの業績に影響を及ぼす可能性があります。

退職給付債務

当社グループでは、従業員の退職給付費用および債務は、割引率や年金資産の期待運用収益率等の数理計算上で設定される前提条件に基づいて算出されております。これらの数値は将来に対する予測に基づくものであり、今後の退職給付債務の割引率低下や年金資産の運用実績の悪化等が生じた場合には、当社グループの業績に影響を及ぼす可能性があります。当社は、これらのリスクを緩和するため、2006年4月より確定拠出年金制度を一部導入しております。

気候変動に伴うリスク

当社グループは、気候変動に伴う豪雨や台風などの異常気象により、保有する施設の被災や交通網の遮断、高温による労働生産性の低下などの影響を受ける可能性があります。

また、国内外における、企業が排出する温室効果ガスに対する規制強化や、炭素価格の導入等は、操業コストの増加原因となります。

当社グループは、サステナビリティ推進基本方針において、地球温暖化の防止と、安全・安心の実現をマテリアリティ（重要課題）として特定し、モーダルシフトの推進、物流効率化による温室効果ガスの排出削減や、保有する施設の強靱化に取り組んでおります。

4【経営者による財政状態、経営成績及びキャッシュ・フローの状況の分析】

(1) 経営成績等の状況の概要

財政状態および経営成績の状況

当連結会計年度におけるわが国経済は、新型コロナウイルス感染症抑制と社会経済活動の両立が進み、個人消費や企業の設備投資は緩やかに持ち直しの動きが見られたものの、ウクライナ情勢の長期化に起因した原材料価格の高騰や物価上昇のほか、為替の変動や世界的な金融引締めが景気下振れ要因として懸念されるなど、依然として先行き不透明な状況で推移しました。

このような経済情勢にあって、物流業界では、国内貨物・輸出入貨物ともに回復のペースが鈍化し、エネルギー価格の上昇や労働力不足等に起因したコストの増加があり、また、不動産業界では、都市部におけるオフィスビルの空室率は上昇し、賃料相場も下落傾向が継続するなど、いずれも厳しい状況が続きました。

こうした事業環境のもと、当社グループは、3ヵ年の中期経営計画「澁澤倉庫グループ中期経営計画 2023」で掲げた事業戦略に基づき、物流事業においては、競争力のある物流サービスの提供や業域の拡大に向けて、国内外における新規営業活動を推進して貨物取扱量を拡大したほか、業務の効率化や採算性の向上に一層努めてまいりました。また、不動産事業においては、既存施設の計画的な保守および改良工事を実施するとともに、適正料金の收受により、安定的な収益基盤の維持強化に努めました。

この結果、当連結会計年度の営業収益は、物流事業で、倉庫、港湾運送、陸上運送および国際輸送の各業務において取扱量が増加し、海上・航空運賃単価は正常化に向かっていているものの、高水準で推移したことに加えて、第2四半期より連結子会社が増加したほか、不動産事業で不動産賃貸収入やビル管理業務が増加したことにより、前期比67億5千7百万円(9.4%)増の785億4百万円となりました。営業利益は、物流および不動産の両事業で増益となり、同3億7千7百万円(8.4%)増の48億9千4百万円、経常利益は、前期に発生した一時的な持分法による投資利益が解消したことにより、同10億7千7百万円(15.6%)減の58億4千7百万円、親会社株主に帰属する当期純利益は特別利益に負ののれん発生益を計上したものの、特別損失に固定資産処分損や一部資産の減損損失を計上したことにより、同14億9千8百万円(28.5%)減の37億5千9百万円となりました。

当社グループのセグメントの概況は、次のとおりでございます。

1. 物流事業

倉庫業務は、化粧品、機械部品等の保管業務や流通加工業務が増加したことにより、営業収益は前期比4億7千万円(3.0%)増の163億8百万円となりました。

港湾運送業務は、船内荷役業務や輸出入荷捌業務が増加したことにより、営業収益は前期比1億9千7百万円(3.0%)増の68億7千9百万円となりました。

陸上運送業務は、飲料、輸入貨物、機械部品等の輸配送業務が好調に推移したことにより、営業収益は前期比19億5千万円(6.2%)増の335億3千2百万円となりました。

国際輸送業務は、輸入航空貨物の取扱い増加と為替の円安が寄与したほか、海上・航空運賃単価が高水準で推移したことにより、営業収益は前期比30億8千2百万円(32.0%)増の127億2千5百万円となりました。

その他の物流業務は、横浜地区でのR&D施設やその他の物流施設の稼働率向上に伴い、賃貸収入が増加したことにより、営業収益は前期比7億9千1百万円(34.3%)増の31億3百万円となりました。

この結果、物流事業全体の営業収益は前期比64億9千2百万円(9.8%)増の725億4千9百万円となりました。営業費用は、取扱い増加に伴う作業費、新設拠点等の施設賃借費用のほか、単価上昇による仕入れ運賃や光熱動力費等が増加したことにより、前期比61億1千6百万円(9.8%)増の688億4千2百万円となりました。以上により、営業利益は前期比3億7千5百万円(11.3%)増の37億6百万円となりました。

2. 不動産事業

施設の稼働率向上に伴う不動産賃貸収入や、ビル管理業務が増加したことにより、営業収益は前期比3億6千万円(6.2%)増の61億9千9百万円となりました。営業費用は、ビル管理業務の増加に伴う作業費や単価上昇による光熱動力費が増加し、前期比1億3千2百万円(4.7%)増の29億4千3百万円となりました。以上により、営業利益は前期比2億2千8百万円(7.6%)増の32億5千5百万円となりました。

キャッシュ・フローの状況

当連結会計年度の連結キャッシュ・フローは、投資活動によるキャッシュ・フローおよび財務活動によるキャッシュ・フローの減少がありましたが、営業活動によるキャッシュ・フローの増加により、全体で21億7千8百万円の増加となり、現金及び現金同等物の期末残高は223億2千4百万円となりました。

(営業活動によるキャッシュ・フロー)

当連結会計年度の営業活動によるキャッシュ・フローは、法人税等の支払いがあったものの、税金等調整前当期純利益および減価償却費の計上による資金留保等により、67億2千9百万円の増加となりました。

なお、当連結会計年度のキャッシュ・フローが前連結会計年度に比べ6億9千5百万円上回りましたのは、法人税等の支払額の増加および仕入債務の減少があったものの、売上債権が減少したこと等によるものであります。

(投資活動によるキャッシュ・フロー)

当連結会計年度の投資活動によるキャッシュ・フローは、定期預金の払戻による収入があったものの、定期預金の預入による支出および有形固定資産の取得による支出等があったため、27億4千2百万円の減少となりました。

なお、当連結会計年度のキャッシュ・フローが前連結会計年度に比べ18億7千3百万円下回りましたのは、投資有価証券の取得による支出が減少したものの、定期預金の預入による支出および有形固定資産の取得による支出が増加したことや、定期預金の払戻による収入が減少したこと等によるものであります。

(財務活動によるキャッシュ・フロー)

当連結会計年度の財務活動によるキャッシュ・フローは、長期借入れによる収入があったものの、長期借入金の返済による支出および配当金の支払い等により、20億3千5百万円の減少となりました。

なお、当連結会計年度のキャッシュ・フローが前連結会計年度に比べ16億5千万円上回りましたのは、長期借入れによる収入が減少したものの、長期借入金の返済による支出が減少したこと等によるものであります。

生産、受注および販売の実績

(1) セグメントごとの主要業務の営業収益内訳

当連結会計年度の営業収益をセグメントごとに示すと、次のとおりであります。

セグメントの名称	営業収益(百万円)		前連結会計年度比増減	
	前連結会計年度 (自 2021年4月1日 至 2022年3月31日)	当連結会計年度 (自 2022年4月1日 至 2023年3月31日)	金額 (百万円)	比率 (%)
物流事業	66,056	72,549	6,492	9.8
(倉庫業務)	15,838	16,308	470	3.0
(港湾運送業務)	6,681	6,879	197	3.0
(陸上運送業務)	31,582	33,532	1,950	6.2
(国際輸送業務)	9,643	12,725	3,082	32.0
(その他の物流業務)	2,311	3,103	791	34.3
不動産事業	5,838	6,199	360	6.2
報告セグメント計	71,895	78,749	6,853	9.5
セグメント間の内部営業収益又は 振替高	148	244	95	-
合計	71,746	78,504	6,757	9.4

(注) 主な相手先の営業収益および当該営業収益の連結営業収益合計に対する割合は、当該割合が100分の10未満であるため、記載を省略しております。

(2) セグメントごとの主要業務の取扱高

1. 物流事業

(イ) 倉庫業務

1) 所管倉庫明細

項目	面積 (m ²)		前連結会計年度比増減	
	前連結会計年度 (2022年3月31日現在)	当連結会計年度 (2023年3月31日現在)	面積 (m ²)	比率 (%)
所有庫	261,223	272,940	11,717	4.5
借庫	207,706	222,101	14,395	6.9
計	468,929	495,041	26,112	5.6
貸庫	-	-	-	-
合計	468,929	495,041	26,112	5.6

(注) 1. 保管面積は倉庫業法に基づく保管用面積(野積面積を除く)であります。
 2. 上表のほか、保管施設として上屋(港湾運送事業)16,743m²があります。

2) 入出庫高および保管残高

項目	数量 (トン)		前連結会計年度比増減	
	前連結会計年度 (自2021年4月1日 至2022年3月31日)	当連結会計年度 (自2022年4月1日 至2023年3月31日)	数量 (トン)	比率 (%)
入庫高	2,450,453	2,499,263	48,810	2.0
出庫高	2,451,492	2,503,853	52,361	2.1
合計	4,901,945	5,003,116	101,171	2.1
月末保管残高	年間合計	2,672,639	39,902	1.5
	年間平均	222,720	3,325	1.5

3) 貨物回転率

項目	貨物回転率 (%)		前連結会計年度比増減 (ポイント)
	前連結会計年度 (自2021年4月1日 至2022年3月31日)	当連結会計年度 (自2022年4月1日 至2023年3月31日)	
数量	91.7	92.2	0.5

(注) 算定方式 貨物回転率 = $\frac{(\text{年間入庫高} + \text{年間出庫高}) \times 1/2}{\text{月末保管残高年間合計}} \times 100$

(ロ) 港湾運送業務

項目	取扱数量 (トン)		前連結会計年度比増減	
	前連結会計年度 (自2021年4月1日 至2022年3月31日)	当連結会計年度 (自2022年4月1日 至2023年3月31日)	取扱数量 (トン)	比率 (%)
船内荷役	898,855	911,152	12,297	1.4
はしけ運送	-	-	-	-
沿岸荷役	451,954	400,999	50,955	11.3
合計	1,350,809	1,312,151	38,658	2.9

(八) 陸上運送業務

項目	数量(トン)		前連結会計年度比増減	
	前連結会計年度 (自 2021年 4月 1日 至 2022年 3月 31日)	当連結会計年度 (自 2022年 4月 1日 至 2023年 3月 31日)	数量 (トン)	比率 (%)
数量	7,576,096	7,675,004	98,908	1.3

2. 不動産事業

項目	面積(m ²)		前連結会計年度比増減	
	前連結会計年度 (2022年 3月 31日現在)	当連結会計年度 (2023年 3月 31日現在)	面積 (m ²)	比率 (%)
賃貸ビル面積(契約面積)	93,133	94,720	1,587	1.7

(2) 経営者の視点による経営成績等の状況に関する分析・検討内容

経営者の視点による当社グループの経営成績等の状況に関する認識および分析・検討内容は次のとおりであります。

なお、文中における将来に関する事項は、当連結会計年度末現在において判断したものであります。

当連結会計年度の財政状態の分析

当社グループの連結会計年度末の資産の残高は、前連結会計年度末に比べ68億3千9百万円(6.3%)増加して1,158億3千1百万円となりました。このうち流動資産は42億7千2百万円(11.5%)増加し413億6千6百万円となりました。この主な要因は、現金及び預金や受取手形及び取引先未収金の残高が増加したこと等によるものであります。固定資産は25億7千9百万円(3.6%)増加し744億4千8百万円となりました。固定資産のうち有形固定資産は、前連結会計年度末に比べ6億5千4百万円(1.3%)増加して502億8千9百万円となりました。この主な要因は、減価償却費が計上されたものの、物流事業および不動産事業に関する設備更新のために投資を実施したことと、新たに連結会社が増加したことによるものであります。また、投資その他の資産は20億3千7百万円(9.6%)増加し231億8千7百万円となりましたが、この主な要因は、株式相場の上昇により保有する投資有価証券の時価が増加したこと等によるものであります。

連結会計年度末の負債の残高は、前連結会計年度末に比べ26億2千2百万円(4.7%)増加して579億5千8百万円となりました。このうち流動負債は75億2千4百万円(47.8%)増加し232億6千4百万円となり、固定負債は49億1百万円(12.4%)減少し346億9千3百万円となりました。流動負債の増加の主な要因は、1年以内償還予定の社債が固定負債からの振替により増加したことや設備関係の未払金の残高が増加したこと等によるものであり、固定負債の減少の主な要因は、新規連結会社が増加したことおよび投資有価証券の時価評価増に係る繰延税金負債が増加したものの、社債の流動負債への振替があったこと等によるものであります。

連結会計年度末の純資産の残高は、前連結会計年度末に比べ42億1千7百万円(7.9%)増加して578億7千2百万円となりました。この主な要因は、配当金の支払いがあったものの、親会社株主に帰属する当期純利益が計上されたことやその他有価証券評価差額金が増加したこと等によるものであります。

上記の結果、自己資本比率は、前連結会計年度末の48.9%から49.3%となり、また、1株当たり純資産額は3,507円76銭から3,766円62銭となりました。

なお、キャッシュ・フローの分析については、「第2 事業の状況」の「4 経営者による財政状態、経営成績及びキャッシュ・フローの状況の分析 (1) 経営成績等の状況の概要 キャッシュ・フローの状況」に記載のとおりであります。

当連結会計年度の経営成績の分析

当社グループの当連結会計年度の経営成績は、「第2 事業の状況」の「4 経営者による財政状態、経営成績及びキャッシュ・フローの状況の分析 (1) 経営成績等の状況の概要 財政状態および経営成績の状況」に記載のとおり、物流業界では、国内貨物・輸出入貨物ともに回復のペースが鈍化し、エネルギー価格の上昇や労働力不足等に起因したコストの増加があり、また、不動産業界では、都市部におけるオフィスビルの空室率は上昇し、賃料相場も下落傾向が継続するなど、いずれも厳しい状況が続きました。

こうした事業環境のもと、当社グループは、3ヵ年の中期経営計画「澁澤倉庫グループ中期経営計画 2023」で掲げた事業戦略に基づき、物流事業においては、競争力のある物流サービスの提供や業域の拡大に向けて、国内外における新規営業活動を推進して貨物取扱量を拡大したほか、業務の効率化や採算性の向上に一層努めてまいりました。また、不動産事業においては、既存施設の計画的な保守および改良工事を実施するとともに、適正料金の收受により、安定的な収益基盤の維持強化に努めました。

この結果、当連結会計年度の営業収益は、物流事業で、倉庫、港湾運送、陸上運送および国際輸送の各業務において取扱量が増加し、海上・航空運賃単価は正常化に向かっているものの、高水準で推移したことに加えて、第2四半期より連結子会社が増加したほか、不動産事業で不動産賃貸収入やビル管理業務が増加したことにより、前期比67億5千7百万円(9.4%)増の785億4百万円となりました。営業利益は、物流および不動産の両事業で増益となり、同3億7千7百万円(8.4%)増の48億9千4百万円、経常利益は、前期に発生した一時的な持分法による投資利益が解消したことにより、同10億7千7百万円(15.6%)減の58億4千7百万円、親会社株主に帰属する当期純利益は特別利益に負ののれん発生益を計上したものの、特別損失に固定資産処分損や一部資産の減損損失を計上したことにより、同14億9千8百万円(28.5%)減の37億5千9百万円となりました。

なお、営業収益営業利益率は6.2%、営業収益経常利益率は7.4%、総資産経常利益率は5.2%、自己資本当期純利益率は6.8%となっております。

また、主な事業セグメントでは、物流事業の営業収益は前期比64億9千2百万円(9.8%)増の725億4千9百万円、営業利益は前期比3億7千5百万円(11.3%)増の37億6百万円、営業収益営業利益率は5.1%となりました。不動産事業の営業収益は前期比3億6千万円(6.2%)増の61億9千9百万円、営業利益は前期比2億2千8百万円(7.6%)増の32億5千5百万円、営業収益営業利益率は52.5%となりました。

資本の財源および資金の流動性

) 資金需要

当社グループの事業活動における資金需要の主なものは、物流事業に関わる倉庫荷役費、港湾荷捌費、陸上運送費および不動産事業に関わる不動産維持費、付帯費ならびに各事業についての販売費及び一般管理費があります。

また、設備資金需要としては、物流施設・機器および不動産施設への投資ならびにシステム開発等があります。

) 財務政策

当社グループの事業活動に必要な資金を安定的に確保するため、内部資金の活用および金融機関からの借入ならびに社債の発行により資金を調達しており、運転資金および設備資金につきましては、国内・海外子会社のものを含め当社において一元管理しております。

資金調達に際しては、将来の金利上昇リスクを避けるために、一部金利スワップを利用しており、調達コストの低減に努めております。

また、運転資金の効率的な調達を行うため、金融機関と当座貸越契約およびシンジケーション方式によるコミットメントライン契約を締結しております。

重要な会計上の見積りおよび当該見積りに用いた仮定

連結財務諸表の作成に当たって用いた会計上の見積りおよび当該見積りに用いた仮定のうち、重要なものについては、「第5 経理の状況 1 連結財務諸表等 (1)連結財務諸表 注記事項(重要な会計上の見積り)」に記載のとおりであります。

5 【経営上の重要な契約等】

該当事項はありません。

6 【研究開発活動】

該当事項はありません。

第3【設備の状況】

1【設備投資等の概要】

当社グループでは、市場ニーズの多様化に対応し高品質なサービスを提供するため、物流事業、不動産事業を中心に総額1,307百万円（支払いベース）の設備投資を実施いたしました。

物流事業においては、機能強化のための施設改修、輸送力増強のための車両購入および物流管理システム強化のためのソフトウェア改修等で約1,116百万円の設備投資を実施いたしました。不動産事業においては、賃貸施設の機能改善のための改修工事等で約135百万円の設備投資を実施いたしました。また、その他システムの開発・改修等で約55百万円の設備投資を実施いたしました。

2【主要な設備の状況】

当社グループにおける主要な設備は、次のとおりであります。

(1) 提出会社

2023年3月31日現在

事業所名 (所在地)	セグメント の名称	設備の内容	帳簿価額					従業員数 (人)	
			建物及び 構築物 (百万円)	機械装置 及び運搬具 (百万円)	土地 (百万円) (面積㎡)	リース資産 (百万円)	その他 (百万円)		合計 (百万円)
本店 (東京都江東区ほか)	不動産 会社統括 その他	不動産賃貸施設 統括業務施設	11,489	9	5,099 (35,016)	21	66	16,687	175
広域営業部 (東京都江東区ほか)	物流	倉庫・荷捌施設	886	59	3,780 (57,092)	8	42	4,778	45
引越営業支店 (東京都江戸川区ほか)	物流	倉庫・荷捌施設	111	0	334 (6,592)	-	0	446	7
東京支店 (東京都江東区ほか)	物流	倉庫・荷捌施設	423	14	383 (13,527)	10	445	1,278	68
横浜支店 (横浜市中区ほか)	物流	倉庫・荷捌施設	6,496	41	7 (22,584)	0	38	6,584	69
中部支店 (愛知県小牧市ほか)	物流	倉庫・荷捌施設	624	38	295 (26,650)	14	7	980	27
大阪支店 (大阪市港区ほか)	物流	倉庫・荷捌施設	3,140	51	358 (45,831)	3	13	3,567	50
神戸支店 (神戸市中央区ほか)	物流	倉庫・荷捌施設	3,551	48	3,859 (53,128)	13	20	7,493	67
中国・九州支店 (福岡県糟屋郡ほか)	物流	倉庫・荷捌施設	213	18	1,810 (46,685)	7	20	2,068	11

(注) 1. 北海道小樽市所在の土地73百万円(1,050㎡)と建物等61百万円は所管する本店に含めて表示しておりません。

2. 上記の他、主要な賃借施設として、以下のものがあります。

2023年3月31日現在

事業所名 (所在地)	セグメント の名称	設備の名称 (面積㎡)	賃借先	設備の内容	賃借料年額 (百万円)
広域営業部 (千葉県市川市)	物流	京葉配送営業所 市川倉庫 (16,731)	J F E 物流(株)	倉庫・荷捌施設	262
東京支店 (埼玉県三郷市)	物流	三郷営業所 三郷倉庫 (19,280)	(株)拓洋	倉庫・荷捌施設	261

(2) 国内子会社

2023年3月31日現在

会社名	事業所名 (所在地)	セグメント の名称	設備の内容	帳簿価額						従業員数 (人)
				建物及び 構築物 (百万円)	機械装置 及び運搬具 (百万円)	土地 (百万円) (面積㎡)	リース資産 (百万円)	その他 (百万円)	合計 (百万円)	
澁澤陸運(株)	本社ほか 18営業所	物流 会社統括	倉庫施設 車両及び トラクターミ ナル施設 統括業務施設	425	287	1,520 (22,931)	3	1	2,239	278
大宮通運(株)	本社ほか 6営業所	物流 会社統括	倉庫施設 統括業務施設	315	76	100 (11,895)	-	4	496	122
日正運輸(株)	本社ほか 13営業所	物流 会社統括	車両及び トラクターミ ナル施設 統括業務施設	55	497	123 (6,338)	-	5	681	161
北海澁澤物 流(株)	本社ほか 1営業所 (札幌市 白石区)	物流 会社統括	倉庫施設 統括業務施設	251	3	801 (13,178)	-	8	1,064	20
平和みらい (株)	本社ほか 25営業所	物流 会社統括	倉庫施設 統括業務施設	622	99	1,247 (31,257)	92	4	2,066	111

(注) 連結会社間の賃貸借は貸主側で記載しております。

(3) 在外子会社

2023年3月31日現在

会社名	事業所名 (所在地)	セグメント の名称	設備の内容	帳簿価額						従業員数 (人)
				建物及び 構築物 (百万円)	機械装置 及び運搬具 (百万円)	土地 (百万円) (面積㎡)	リース資産 (百万円)	その他 (百万円)	合計 (百万円)	
澁澤物流(上 海)有限公司	中国	物流 会社統括	倉庫施設 統括業務施設	7	12	- (-)	281	4	304	59

3【設備の新設、除却等の計画】

当社グループの設備投資計画は、サービス品質の向上と市場ニーズの高度化・多様化に対応するため、需要動向や投資効率等を含め総合的に勘案して策定しています。設備計画は原則として連結会社各社が個別に策定していますが、計画策定にあたっては提出会社を中心に調整をはかっています。

なお、当連結会計年度末現在における重要な設備の新設は次のとおりであります。

会社名 事業所名	所在地	セグメント の名称	設備の内容	投資予定額		資金調達 方法	着手及び完了予定年月		完成後増加 能力
				総額 (百万円)	既支払額 (百万円)		着手	完了	
当社 横浜支店	横浜市中区	物流事業	倉庫・荷捌 施設	約4,700	-	自己資金 及び借入金	2023.6	2024.10	地上4階建 延床面積 約23,000㎡

第4【提出会社の状況】

1【株式等の状況】

(1)【株式の総数等】

【株式の総数】

種類	発行可能株式総数(株)
普通株式	48,000,000
計	48,000,000

【発行済株式】

種類	事業年度末現在 発行数(株) (2023年3月31日)	提出日現在 発行数(株) (2023年6月29日)	上場金融商品取引所名又は登 録認可金融商品取引業協会名	内容
普通株式	15,217,747	15,217,747	東京証券取引所 プライム市場	単元株式数 100株
計	15,217,747	15,217,747	-	-

(2)【新株予約権等の状況】

【ストックオプション制度の内容】

該当事項はありません。

【ライツプランの内容】

該当事項はありません。

【その他の新株予約権等の状況】

該当事項はありません。

(3)【行使価額修正条項付新株予約権付社債券等の行使状況等】

該当事項はありません。

(4)【発行済株式総数、資本金等の推移】

年月日	発行済株式 総数増減数 (株)	発行済株式 総数残高 (株)	資本金 増減額 (百万円)	資本金残高 (百万円)	資本準備金 増減額 (百万円)	資本準備金 残高 (百万円)
2017年10月1日(注)	60,870,990	15,217,747	-	7,847	-	5,660

(注) 2017年6月29日開催の第170期定時株主総会決議により、同年10月1日付で普通株式5株につき1株の割合で株式併合したことに伴い、発行済株式総数は60,870,990株減少し、15,217,747株となりました。

(5)【所有者別状況】

2023年3月31日現在

区分	株式の状況(1単元の株式数 100株)								単元未満 株式の状況 (株)
	政府及び地方 公共団体	金融機関	金融商品 取引業者	その他の 法人	外国法人等		個人その他	計	
					個人以外	個人			
株主数 (人)	-	24	21	87	83	9	2,857	3,081	-
所有株式数 (単元)	-	50,189	1,736	67,485	9,805	18	22,796	152,029	14,847
所有株式数 の割合(%)	-	33.01	1.14	44.39	6.45	0.01	15.00	100.00	-

(注) 自己株式13,138株は、「個人その他」欄に131単元および「単元未満株式の状況」欄に38株を含めて記載しております。

なお、「株式交付信託」が保有する当社株式52,300株は自己株式に含めておらず、「金融機関」欄に523単元を含めて記載しております。

(6)【大株主の状況】

2023年3月31日現在

氏名又は名称	住所	所有株式数 (千株)	発行済株式(自己株式を除く。)の 総数に対する所有 株式数の割合 (%)
株式会社パン・パシフィック・インター ナショナルホールディングス	東京都目黒区青葉台2-19-10	1,448	9.52
日本マスタートラスト信託銀行株式会社 (信託口)	東京都港区浜松町2-11-3	964	6.34
東京海上日動火災保険株式会社	東京都千代田区大手町2-6-4	868	5.71
清水建設株式会社	東京都中央区京橋2-16-1	749	4.93
みずほ信託銀行株式会社 退職給付信託 みずほ銀行口 再信託受託者 株式会社日 本カストディ銀行	東京都中央区晴海1-8-12	749	4.93
トーア再保険株式会社	東京都千代田区神田駿河台3-6-5	652	4.29
中央日本土地建物株式会社	東京都千代田区霞が関1-4-1	528	3.47
学校法人帝京大学	東京都板橋区加賀2-11-1	422	2.78
株式会社埼玉りそな銀行	埼玉県さいたま市浦和区常盤7-4-1	400	2.63
日本ゼオン株式会社	東京都千代田区丸の内1-6-2	334	2.20
計	-	7,116	46.81

(注) 1. 日本マスタートラスト信託銀行株式会社(信託口)およびみずほ信託銀行株式会社 退職給付信託 みずほ銀行
口 再信託受託者 株式会社日本カストディ銀行の所有株式は、信託業務に係るものであります。

2. 株式会社みずほ銀行から、2016年10月21日付(報告義務発生日2016年10月14日)で公衆の縦覧に供されていた
大量保有報告書の変更報告書No.12により、5,141千株を保有している旨の報告を受けておりますが、当社
としましては期末時点における所有株式数の確認ができないため、上記大株主の状況は、株主名簿に基づい
て記載しております。

株式会社みずほ銀行の大量保有報告書の変更報告書No.12の内容は、次のとおりとなっております。

大量保有者の氏名又は名称	住所又は本店所在地	保有株券等の数 (千株)	株券等保有割合 (%)
株式会社みずほ銀行	東京都千代田区大手町1-5-5	3,749	4.93
アセットマネジメントOne株式会社	東京都千代田区丸の内1-8-2	1,392	1.83

(7)【議決権の状況】

【発行済株式】

2023年3月31日現在

区分	株式数(株)	議決権の数(個)	内容
無議決権株式	-	-	-
議決権制限株式(自己株式等)	-	-	-
議決権制限株式(その他)	-	-	-
完全議決権株式(自己株式等)	普通株式 13,100	-	-
完全議決権株式(その他)	普通株式 15,189,800	151,898	-
単元未満株式	普通株式 14,847	-	-
発行済株式総数	15,217,747	-	-
総株主の議決権	-	151,898	-

(注)1. 「単元未満株式」欄の普通株式には、当社所有の自己株式38株が含まれております。

2. 「完全議決権株式(その他)」欄の普通株式には、「株式交付信託」が保有する当社株式52,300株(議決権の数523個)が含まれております。

【自己株式等】

2023年3月31日現在

所有者の氏名又は名称	所有者の住所	自己名義所有株式数(株)	他人名義所有株式数(株)	所有株式数の合計(株)	発行済株式総数に対する所有株式数の割合(%)
澁澤倉庫株式会社	東京都江東区永代 2-37-28	13,100	-	13,100	0.09
計	-	13,100	-	13,100	0.09

(注)「株式交付信託」が保有する当社株式52,300株は、上記自己名義所有株式数には含まれておりません。

(8)【役員・従業員株式所有制度の内容】

役員株式所有制度の概要

当社は、取締役(社外取締役を除きます。以下同じです。)の報酬と当社の株式価値との連動性をより明確にし、取締役が株価の変動による利益・リスクを株主の皆様と共有することで、中長期的な業績の向上と企業価値の増大に貢献する意識を高めることを目的として、株式交付信託を活用した株式報酬制度(以下「本制度」といいます。)の導入について、2022年6月29日開催の第175期定時株主総会において決議しております。

本制度は、当社が金銭を拠出することにより設定する信託(以下「本信託」といいます。)が当社株式を取得し、当社が各取締役に付与するポイントの数に相当する当社株式が本信託を通じて各取締役に對して交付される、という株式報酬制度です。本制度においては、2022年6月29日開催の定時株主総会終結日の翌日から2027年6月の定時株主総会終結日までの5年間(以下「対象期間」といいます。)の間に在任する当社の取締役に對して当社株式が交付されます。なお、この対象期間は、取締役会の決定により、5年以内の期間を都度定めて延長することができます。取締役が当社株式の交付を受ける時期は、原則として取締役の退任後の日です。

(本信託の概要)

委託者 当社
 受託者 三井住友信託銀行株式会社
 (再信託受託者:株式会社日本カストディ銀行)
 受益者 当社の取締役のうち受益者要件を満たす者
 信託管理人 当社および当社役員から独立した第三者
 議決権行使 信託の期間を通じて、本信託内の株式に係る議決権は行使いたしません。
 信託の種類 金銭信託以外の金銭の信託(他益信託)
 信託契約日 2022年8月15日
 信託の期間 2022年8月15日から信託が終了する日まで
 信託の目的 株式交付規程に基づき当社株式を受託者へ交付すること

取締役に取得させる予定の株式の総数

2022年6月29日開催の第175期定時株主総会において、対象期間中に、取締役に交付するために必要な当社株式の取得資金として当社が拠出する金銭の上限は、合計120百万円（ただし、上記の延長分の期間においては、延長分の対象期間の事業年度数に24百万円を乗じた金額）とすること、また、当社が取締役に対して付与するポイント（役位に応じて付与され、1ポイント当たり当社株式1株で計算）の総数は、1事業年度当たり17,000ポイントを上限とすることを決議しております。

本制度による受益権その他の権利を受けることができるものの範囲
 当社取締役のうち受益者要件を満たす者

2【自己株式の取得等の状況】

【株式の種類等】 会社法第155条第7号による普通株式の取得

（1）【株主総会決議による取得の状況】

該当事項はありません。

（2）【取締役会決議による取得の状況】

該当事項はありません。

（3）【株主総会決議又は取締役会決議に基づかないものの内容】

区分	株式数（株）	価額の総額（円）
当事業年度における取得自己株式	41	90,561
当期間における取得自己株式	141	317,662

- （注）1．当事業年度における取得自己株式には、「株式交付信託」が保有する当社株式52,300株は含まれておりません。
- 2．当期間における取得自己株式には、2023年6月1日からこの有価証券報告書提出日までの単元未満株式の買取りによる株式は含まれておりません。

（4）【取得自己株式の処理状況及び保有状況】

区分	当事業年度		当期間	
	株式数（株）	処分価額の総額（円）	株式数（株）	処分価額の総額（円）
引き受ける者の募集を行った取得自己株式	-	-	-	-
消却の処分を行った取得自己株式	-	-	-	-
合併、株式交換、株式交付、会社分割に係る移転を行った取得自己株式	-	-	-	-
その他（-）	-	-	-	-
保有自己株式数	13,138	-	13,279	-

- （注）1．当事業年度および当期間の「保有自己株式数」には「株式交付信託」が保有する当社株式52,300株は含まれておりません。
- 2．当期間における保有自己株式数には、2023年6月1日からこの有価証券報告書提出日までの単元未満株式の買取りによる株式は含まれておりません。

3【配当政策】

当社は、当社事業の公共性をも踏まえ、当社事業の持続的成長を実現することを旨としており、そのため、長期的かつ安定的な経営基盤の確保と財務体質の強化に努めております。配当については、業績および将来の見通しに配慮しながら安定的に実施することを基本としております。配当性向については、特殊要因を除く親会社株主に帰属する当期純利益の30%を目安として、利益還元を努めてまいります。

また、内部留保は、事業拡大のための設備投資や借入金返済等財務基盤の強化に充てるとともに、機動的な資本政策や総合的な株主還元策のために有効活用し、企業価値の向上ならびに株主価値の増大をはかってまいります。

当社は、中間期末日および期末日を基準とした年2回の配当を実施することを基本方針としております。配当の決定機関については、法令に別段の定めがある場合を除き、取締役会の決議による旨を当社定款に定めております。

なお、今期中間配当につきましては、取締役会において決議しており、同期末配当につきましては、株主の皆様のご意思を反映させるため、定時株主総会において決議することとしております。

なお、当事業年度に係る剰余金の配当は以下のとおりであります。

決議年月日	配当金の総額（百万円）	1株当たり配当額（円）
2022年11月7日 取締役会	608	40.0
2023年6月29日 定時株主総会	684	45.0

（注）記載のとおり、当社は取締役会決議で剰余金の処分を可能とする旨、定款に定めておりますが、株主の皆様のご意思を反映させるため、2023年6月29日開催の第176期定時株主総会に議案を提出し決議されました。

4【コーポレート・ガバナンスの状況等】

(1)【コーポレート・ガバナンスの概要】

コーポレート・ガバナンスに関する基本的な考え方

当社のコーポレートガバナンスは、企業価値向上のための最適な経営体制の確立に資するべきものであると考えております。コーポレートガバナンスの強化に取り組むことにより、当社事業の持続的成長を実現するとともに、その社会的使命と責任を果たし、公正で透明性の高い経営を行ってまいります。

企業統治の体制の概要および当該体制を採用する理由

(1) 企業統治の体制の概要

当社は、当社事業の公共性をも踏まえ、当社事業の持続的成長を実現することを旨としており、その社会的使命と責任を果たし、公正で透明性の高い経営を実現するため、役職員のすべてが遵守すべき規範として「行動規範」を制定し、コンプライアンス意識の高揚に努めるとともに、内部統制システムの運用と内部監査体制の強化による業務の適正確保と、ディスクロージャーの充実に努めております。

また、複数の社外取締役および複数の社外監査役により、経営意思決定の透明性向上と、取締役会および監査役会の機能強化に努めております。

(2) 当該体制を採用する理由

企業価値の最大化のためには、迅速な経営の意思決定をはかるとともに、チェック機能の強化により、法令の遵守と透明性の高い経営を実現していくことが重要です。

経営執行会議による迅速な経営の意思決定と、独立性・専門性の高い社外取締役を含む取締役会および独立性・専門性の高い社外監査役を含む監査役会、会計監査人および内部監査部門との連携強化によるチェック機能の強化により、法令の遵守と透明性の高い経営を実現することができるとの判断に基づき、以下の体制を採用しております。

- a) 当社は、監査役制度を採用しており、経営に関する機関として株主総会、取締役会、監査役会のほか、経営執行会議および部長・支店長会議を設けております。
- b) 取締役会は、社外取締役3名（うち、女性1名）を含む6名の取締役により構成され、社外監査役3名を含む5名の監査役出席のもと、取締役社長を議長として、原則として毎月1回開催し、経営に関する重要事項の決議のほか、業務執行に係る重要事項や業績の進捗状況の報告等を行っております。構成員の氏名は、「(2) 役員の状況 役員一覧」に記載のとおりであります。なお、取締役の経営責任をより明確にするとともに、経営環境の変化に迅速に対応できる経営体制を構築するため、取締役の任期は1年にしております。また、取締役会の意思決定機能のより一層の充実化と監督機能の強化をはかることを目的に、執行役員制度を導入しております。
- c) 取締役会の諮問機関として、社外取締役 松本伸也、力石晃一および山田夏子の3名ならびに取締役社長 大隅毅の合計4名により構成し、社外取締役 松本伸也を委員長として、取締役候補者の指名・取締役の解任議案、取締役社長の選定・解職、取締役の報酬、取締役社長の後継候補者、関連当事者間取引の各事項に関して協議し、かつ、取締役会からの委任を受けて、取締役および年俸制対象執行役員の報酬に関する事項について決定を行うガバナンス委員会を設置しております。
- d) 監査役会は、社外監査役3名を含む5名の監査役により構成され、監査役会の決議により選定した監査役を議長として、原則として毎月1回開催し、監査役相互の情報の共有をはかるとともに、取締役会のほか重要会議にも出席し意見を述べるなど、取締役の職務執行を十分に監査できる体制となっております。構成員の氏名は、「(2) 役員の状況 役員一覧」に記載のとおりであります。
- e) 経営執行会議は、取締役（社外取締役を除く）、上級執行役員以上の執行役員、監査役（社外監査役を除く）により構成され、取締役社長を議長として、原則として毎月2回開催し、経営に関する重要事項の審議を行っております。構成員の氏名は、「(2) 役員の状況 役員一覧」に記載のほか、上級執行役員管理部門管掌役員補佐財経部担当 星正俊、同横浜支店長 石井啓志、同物流部門管掌役員補佐国際営業部・海外事業担当 高橋伸一、同大阪支店長 平川仁司、同中部支店長 大宮栄一、同神戸支店長 浅原邦康、同情報システム部長 青野宣昭であります。
- f) 部長・支店長会議は、取締役（社外取締役を除く）、執行役員、監査役（社外監査役を除く）、部長、室長、支店長により構成され、総合企画部長を議長として、原則として年3回開催し、事業運営基本方針および経営者の意思伝達の徹底や情報の共有化を推進し、グループ経営体制の強化をはかっております。構成員の氏名は、「(2) 役員の状況 役員一覧」に記載のほか、上級執行役員管理部門管掌役員補佐財経部担当 星正俊、同横浜支店長 石井啓志、同物流部門管掌役員補佐国際営業部・海外事業担当 高橋伸一、同大阪支店長 平川仁司、同中部支店長 大宮栄一、同神戸支店長 浅原邦康、同情報システム部長 青野宣昭、執行役員営業管理部長 門澤秀樹、同澁澤ファシリティーズ株式会社代表取締役社長 菅野康弘、同平和みらい株式会社代表取締役社長 佐瀬正文、同東京支店長 鈴木保志、同総務部長 旗浩志、同総合企画部長兼サステナ

ビリティ推進室長 森山宗樹、同財務部長 池田覚、同内部監査室長 山田政和、同広域営業部長 神田純一、国際営業部長 吉田崇、引越営業支店長 小林一敬、不動産部長 有木利幸、人事部長 吉田貴之、中国・九州支店長 高岡和仁、営業開発部長 山本純司、イノベーション推進室長 中川剛であります。

- g) コンプライアンス委員会は、取締役社長を委員長として、原則として年2回開催し、問題点の検討と解決策の討議を行うほか、次の活動を行っております。
- (1) 「行動規範」の管理と改訂の立案
 - (2) 役職員等のコンプライアンス意識の調査と意識向上のための活動
 - (3) 法令等の遵守と倫理に関する教育訓練計画の立案・実施
 - (4) 法令等の遵守と倫理に関する情報の収集およびリスクの想定
 - (5) 問題発生が予想される場合の関係者との協力による未然防止
 - (6) 法的、倫理的緊急事態発生時の被害軽減措置と再発防止策の立案
 - (7) 「行動規範」の実践状況、委員会の活動状況、決議事項および問題点の取締役会、経営執行会議への報告事項として定期的に報告
- h) 内部統制推進委員会は、取締役兼専務執行役員を委員長として、原則として年2回開催し、「財務計算に関する書類その他の情報の適正性を確保するための体制の評価制度」を確立するため金融庁の「財務報告に係る内部統制の評価及び監査に関する実施基準」に基づき内部統制システムの構築・改善作業を統括・推進しております。
- i) サステナビリティ推進委員会は、取締役社長を委員長として、年2回以上開催し、サステナビリティ推進基本方針や、マテリアリティ（重要課題）に関する目標の設定と重要事項の立案を行うとともに、サステナビリティに関する全社的な取組みを指導・監督しつつ、サステナビリティに係るリスクを識別・評価し、これらを取締役に報告しております。

(3) 会社の機関等の関連図

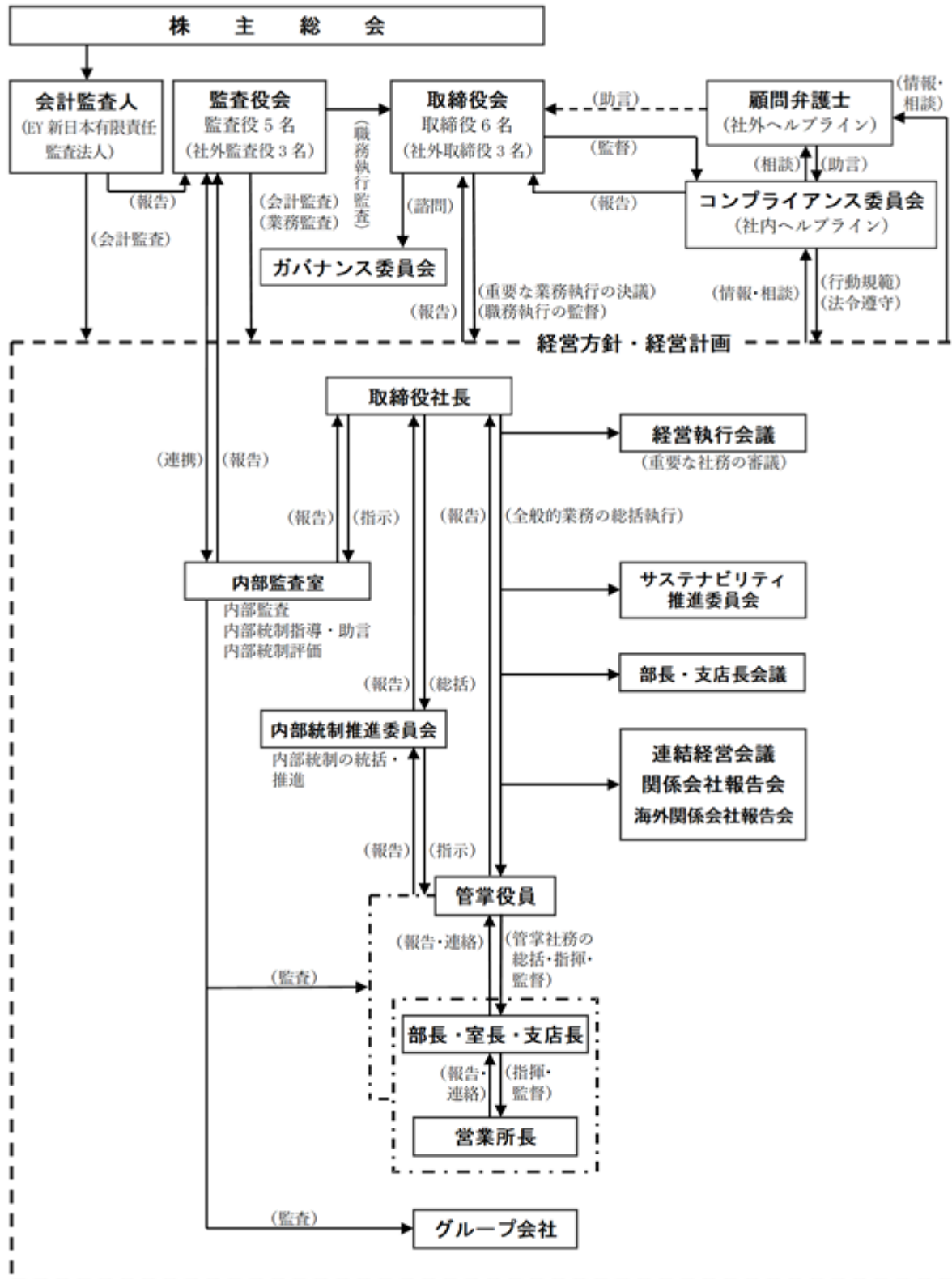

企業統治に関するその他の事項

(1) 内部統制システムの整備の状況

当社の内部統制システムとしては、役職員およびその業務に従事する者でコンプライアンス委員会が必要と判断した者（以下「役職員等」という。）が遵守すべき規範として、創業者の精神とグループミッションに基づき、「行動規範」を制定するとともに、コンプライアンス委員会（委員長：取締役社長）を設置しており、情報の収集、遵法体制の企画・立案・推進、また、役職員等に対する教育訓練を必要に応じて実施し、すべての事業活動において企業の社会的責任を全うすべく取り組んでおります。その一環として、社内および経営陣から独立した第三者である弁護士を窓口とした社外に「ヘルプライン」という相談窓口を作り、役職員等からの法令遵守に関する相談や内部通報を受け付ける体制を整えております。また、「情報保護規程」ならびに「個人情報管理要領」および「法人情報管理要領」を制定し、情報を適切に保護、管理することにより、個人情報主体者の権利および人格の尊重と取引先との契約上の守秘義務の完全履行を促進しております。各役職者の権限と責任および各職能部門間の諸関係を明確にするため、「職務権限・責任規程」および「決裁手続規程」を制定、整備しておりますが、内部統制システムをさらに強化するため、取締役社長直轄の「内部監査室」を設置しており、当社グループのリスク管理に関する事項および業務の適正確保に関する事項についての監査を実施しております。また、金融商品取引法に基づき、財務報告に係る「内部統制報告制度」が適用されたことを受けて内部統制推進委員会を設置し、「財務計算に関する書類その他の情報の適正性を確保するための体制の評価制度」を確立するため金融庁の「財務報告に係る内部統制の評価及び監査に関する実施基準」に基づき内部統制システムを構築・整備し、運用しております。

当社は、「内部統制システムの整備に関する基本方針」を次のとおり制定しております。

a) 取締役および使用人の職務の執行が法令および定款に適合することを確保するための体制

当社および当社子会社（以下「当社グループ」という。）の役職員およびその業務に従事する者でコンプライアンス委員会が必要と判断した者（以下「役職員等」という。）が遵守すべき規範として、創業者の精神とグループミッションに基づき、「行動規範」を制定するとともに、コンプライアンス委員会（委員長：取締役社長）を設置し、コンプライアンスへの取組みを強化しており、今後もすべての事業活動において企業の社会的責任を全うすべく取り組んでいきます。

コンプライアンス委員会は、定期的に会議を開催し、問題点の検討と解決策の討議を行うほか、次の活動を行います。

- (1) 「行動規範」の管理と改訂の立案
- (2) 役職員等のコンプライアンス意識の調査と意識向上のための活動
- (3) 法令等の遵守と倫理に関する教育訓練計画の立案・実施
- (4) 法令等の遵守と倫理に関する情報の収集およびリスクの想定
- (5) 問題発生が予想される場合の関係者との協力による未然防止
- (6) 法的、倫理的緊急事態発生時の被害軽減措置と再発防止策の立案
- (7) 「行動規範」の実践状況、委員会の活動状況、決議事項および問題点の取締役会、経営執行会議への報告事項として定期的に報告

法令等の遵守に関する相談や問題の通報を受け付ける窓口として、社内および経営陣から独立した第三者である弁護士を窓口とした社外に「ヘルプライン」を設置し、公益通報者保護法に対応いたします。

内部監査の担当部所として内部監査室を設置しており、当社グループの内部監査を実施し、当社グループに重大な影響を与えると判断する事項について、賞罰委員会、コンプライアンス委員会に報告いたします。

企業経営および日常業務に関して、複数の法律事務所と顧問契約を締結し、法令および定款に適合することを確保するため必要に応じてアドバイスを受けます。

b) 取締役の職務の執行に係る情報の保存および管理に関する体制

「文書規程」および「文書取扱要領」に基づき、取締役の職務の執行に係る情報を文書で記録し、保存および管理します。取締役および監査役は、常時、これを閲覧できるものとします。

c) 損失の危険の管理に関する規程その他の体制

財務・法務・環境・品質等に関するリスクについては、それぞれ当社グループの対応部所において必要に応じて、社内規程・業務マニュアル・顧客対応マニュアル等を作成・配布し、研修を行います。

災害等に関するリスクについては、「危機管理計画書」に基づき、取締役社長を本部長とする危機管理対策本部が中心となって、平時には防災対策を実施し、発災後は事業の早期復旧を行います。

d) 取締役の職務の執行が効率的に行われることを確保するための体制

以下の経営管理システムにより取締役の職務の執行の効率化をはかります。

- (1) 「職務権限・責任規程」、「決裁手続規程」による重要事項の具体的判断基準の明確化

- (2) 取締役（社外取締役を除く）、上級執行役員以上の執行役員および監査役（社外監査役を除く）を構成員とする経営執行会議による重要事項の審議
 - (3) 当社グループの中期経営計画を定め、会社として達成すべき目標の明確化
 - (4) 経営執行会議および取締役会による月次業績のレビューと改善策の実施
 - (5) 執行役員制度の導入による、取締役会の運営の効率化、意思決定の充実化、監督機能の強化
- e) 監査役がその職務を補助すべき使用人を置くことを求めた場合における当該使用人に関する事項
監査役は、内部監査部門所属の職員に監査役監査に関して必要な事項を指示することができます。
なお、これ以外の補助すべき使用人を置くことを求められた場合は、その要請に基づき、協議のうえ対応します。
- f) 前号の使用人の取締役からの独立性に関する事項
前号の指示を受けた職員の人事異動については、監査役の意見を尊重します。
監査役より指示を受けた職員は、その指示に関して、取締役および所属長等の指揮命令を受けないものとします。
- g) 取締役および使用人が監査役に報告をするための体制その他の監査役への報告に関する体制
当社グループの取締役および職員において、次に定める事項を速やかに当社の監査役に報告するよう取り決め、これを実施します。
- (1) 会社に著しい損害を及ぼすおそれのある事項
 - (2) 毎月の経営状況に関する事項
 - (3) 内部監査状況およびリスク管理に関する重要な事項
 - (4) 重大な法令違反・定款違反
 - (5) ヘルプラインによる通報状況および内容
 - (6) その他取締役および職員が重要と判断した事項
- なお、当社の監査役へ報告を行った取締役および職員が、当該報告を行ったことを理由として不利益な取扱いを受けることを禁止します。
- h) その他監査役の実効的に行われることを確保するための体制
監査役は、重要な会議に参加し意見を述べるとともに、代表取締役と定期的に会合をもち、会社が対処すべき課題、監査役監査の状況、監査上の重要課題について意見交換し、併せて必要と判断される要請を行います。
監査役は、内部監査部門および会計監査人と、監査計画の策定および実施等において、定期的な打合せを行い、効率的な職務遂行をはかります。
なお、監査役が職務を執行するうえで必要となる費用について、当社に請求を行った場合は、監査役の職務の執行に必要でないと明らかに認める場合を除き、これを支払うものとします。
- i) 当社グループにおける業務の適正を確保するための体制
- (1) 当社と当社子会社は、経営管理に関する協定を結び、業務の適正確保をはかります。
 - (2) 当社の取締役（社外取締役を除く）、上級執行役員以上の執行役員、監査役（社外監査役を除く）および連結子会社の取締役社長（海外を除く）は、連結経営会議を年2回開催し、経営の相乗効果を追求するために協議します。
 - (3) 当社子会社の取締役社長（ただし、海外子会社は海外事業担当の執行役員もしくは国際営業部長）は、関係会社報告会において、当社の取締役（社外取締役を除く）および監査役（社外監査役を除く）に対し、業況について定期的に報告するとともに、当面の課題について協議します。
 - (4) 海外現地法人代表者、海外駐在員事務所長は、海外関係会社報告会において、当社の取締役（社外取締役を除く）および監査役（社外監査役を除く）に対し、業況について年2回報告するとともに、当面の課題について協議します。
 - (5) 当社グループは、財務報告の信頼性を確保するため、金融商品取引法その他の関連法令に従い、関連規程等の整備をはかるとともに適切に報告する体制を整備し、その体制についての整備・運用状況を定期的・継続的に評価をする仕組みを構築します。
 - (6) 当社グループの監査役は、定期的に協議を行い、業務の適正化を確保するため、連携をはかっております。
 - (7) 当社グループは、共通の会計管理システムを導入し、業務の効率化をはかっております。
- j) 反社会的勢力に対する対応方針
- (1) 反社会的勢力排除に向けた基本的な考え方
当社グループは、市民社会の秩序や安全を脅かす反社会的勢力・団体に対しては一切の関係を遮断します。また、それらの活動を助長するようなことも行いません。
 - (2) 反社会的勢力排除に向けた整備状況

役職員等が遵法的、健全かつ倫理的な態度と行動をとるために遵守すべき事項を明示した「行動規範」において、反社会的勢力・団体との一切の関係を遮断する旨を定めています。また、総務部を担当部所として、警察および公益社団法人警視庁管内特殊暴力防止対策連合会などの関係諸団体に加盟し、緊密に連携をとるとともに、当社グループ全体の横断的な組織として「渉外委員会」を設置しています。さらに、「反社会的勢力対応要領」、「渉外対応マニュアル」によって、迅速かつ組織的に対応できる体制を整備しています。

(2) リスク管理体制の整備の状況

当社のリスク管理体制は、不慮の災害に迅速に対応し、業務処理機能の確保と被害の拡大を防ぐため、初動緊急連絡体制を整えております。また、企業経営および日常業務に関して、複数の法律事務所と顧問契約を締結し、経営判断上の参考とするため必要に応じてアドバイスを受ける体制を採っております。さらに、環境対策や安全向上策の一環として、当社グループはエコステージ、ISMS（現ISO/IEC27001:2013）およびグリーン経営の認証を取得しております。また、物流関連子会社においても、安全性優良事業所認定証やグリーン経営の認証を取得しております。

(3) 責任限定契約に関する事項

当社は、社外取締役ならびに社外監査役として有能な人材を迎えることができるよう、会社法第427条第1項により、当社定款第31条第2項および第40条第2項において、社外取締役ならびに社外監査役との間で当社への損害賠償責任を一定の範囲に限定する契約を締結できる旨を定めております。当該定款の規定に基づき、当社が社外取締役ならびに社外監査役の全員と締結した責任限定契約の内容の概要は次のとおりであります。

a) 社外取締役との契約

社外取締役が善意でかつ重大な過失がない場合は、1,000万円または法令が規定する額のいずれか高い額を限度として、会社法第423条第1項の賠償責任を負うものとしております。

b) 社外監査役との契約

社外監査役が善意でかつ重大な過失がない場合は、700万円または法令が規定する額のいずれか高い額を限度として、会社法第423条第1項の賠償責任を負うものとしております。

(4) 役員等賠償責任保険契約に関する事項

当社は、保険会社との間で会社法第430条の3第1項に規定された役員等賠償責任保険契約を締結しております。当該保険契約の被保険者の範囲は、当社の取締役、監査役および常務執行役員、上級執行役員等の主要な業務執行者（以下「役員等」という。）であり、保険料については、取締役、監査役、常務執行役員、上級執行役員が10%を負担しております。当該保険契約により、被保険者である役員等がその職務の執行に関し責任を負うこと、または当該責任の追及に係る請求を受けることによって生ずることのある損害について填補しています。ただし、法令に違反することを被保険者が認識しながら行った行為に起因する事象等に関して一定の免責事由があります。役員等の職務の適正性が損なわれないようにするため、保険契約に免責額の定めを設けており、当該免責額までの損害については填補の対象としないこととしています。

(5) 取締役の定数

当社の取締役は、12名以内とする旨定款に定めております。

(6) 取締役の選任の決議要件

当社は、取締役の選任決議は、議決権を行使することができる株主の議決権の3分の1以上を有する株主が出席し、その議決権の過半数をもって行う旨定款に定めております。

また、取締役の選任決議は、累積投票によらないものとする旨定款に定めております。

(7) 剰余金の配当等の決定機関

当社は、剰余金の配当等会社法第459条第1項各号に定める事項については、法令に別段の定めがある場合を除き、株主総会の決議によらず取締役会の決議により定める旨定款に定めております。これは、株主への機動的な利益還元を行うことを目的とするものであります。

(8) 株主総会の特別決議要件

当社は、会社法第309条第2項に定める決議は、議決権を行使することができる株主の議決権の3分の1以上を有する株主が出席し、その議決権の3分の2以上をもって行う旨定款に定めております。これは、株主総会の特別決議の定足数を緩和することにより、株主総会を円滑に運営することを目的とするものであります。

(9) 取締役会およびガバナンス委員会の活動状況

a) 取締役会の活動状況

2022年度における活動状況は次のとおりです。

地位	氏名	出席状況
取締役社長	大隅 毅	18回/18回(100%)
取締役副社長	柏原 治樹	18回/18回(100%)
取締役兼常務執行役員	倉谷 伸之	18回/18回(100%)
取締役兼常務執行役員	大橋 武	18回/18回(100%)
社外取締役	松本 伸也	17回/18回(94.4%)
社外取締役	力石 晃一	14回/14回(100%)
社外取締役	山田 夏子	13回/14回(92.9%)
常勤監査役	真鍋 雅信	18回/18回(100%)
監査役	工藤 慎二	18回/18回(100%)
社外監査役	志々目昌史	18回/18回(100%)
社外監査役	川村 融	18回/18回(100%)
社外監査役	吉田 芳一	18回/18回(100%)

(注) 2022年度に開催された取締役会は18回であり、社外取締役力石晃一および山田夏子の両氏の就任以降開催された取締役会は14回となります。

2022年度は、取締役会において、取締役会規則で定めた決議事項(株主総会に関する事項、取締役・監査役に関する事項、財務に関する事項、重要な業務に関する事項等)の審議および決議のほか、澁澤倉庫グループ人権方針制定、サステナビリティ推進基本方針に定める重要事項(マテリアリティ)に関する目指す姿(KGI)および評価項目と指標(KPI)の設定、気候変動に係るリスクおよび収益機会が当社の事業活動や収益に与える影響に関する分析、事業ポートフォリオに関する分析、取締役会の実効性評価等について協議いたしました。

b) ガバナンス委員会の活動状況

2022年度における活動状況は次のとおりです。

	地位	氏名	出席状況
委員長	社外取締役	松本 伸也	3回/3回(100%)
委員	社外取締役	力石 晃一	2回/2回(100%)
委員	社外取締役	山田 夏子	2回/2回(100%)
委員	取締役社長	大隅 毅	3回/3回(100%)

(注) 2022年度に開催されたガバナンス委員会は3回であり、社外取締役力石晃一および山田夏子の両氏の就任以降開催されたガバナンス委員会は2回となります。

主な協議および決定内容

2022年度は、取締役会からの委任を受け、取締役および年俸制対象執行役員の金銭報酬について決定するとともに、あらたに取締役(社外取締役を除く。)を対象に導入された株式報酬制度において、取締役に付与されるポイントの算定基礎となる役別基礎金額について決定いたしました。また、取締役会から諮問を受けた定時株主総会における取締役候補者について、候補者の略歴、候補者とした理由および期待される役割、スキルマトリックス等を参考に、2023年6月以降の取締役の体制について協議し、取締役会に答申いたしました。

(10) 株式会社の支配に関する基本方針

当社は、「株式会社の支配に関する基本方針」を以下のとおり定めております。

a) 基本方針の内容

当社は、当社の財務および事業の方針の決定を支配する者は、当社の財務および事業の内容ならびに企業価値の源泉を理解し、当社の企業価値・株主共同の利益を継続的かつ持続的に確保し、向上させていくことを可能とする者である必要があると考えております。

当社は、株式の大量買付であっても、当社の企業価値・株主共同の利益に資するものであれば、これを一概に否定するものではありません。また、株式会社の支配権の移転を伴う買収提案についての判断は、最終的には株主の皆様全体の意思に基づいて行われるべきものと考えております。

しかしながら、株式の大量買付の中には、その目的等から見て企業価値・株主共同の利益に対して明白な侵害をもたらすもの、株主の皆様が株式の売却を事実上強要するおそれがあるもの、対象会社の取締役会や株主の皆様が株式の大量買付の内容等を検討し、あるいは対象会社の取締役会が代替案を提案するための十分な時間や情報を提供しないもの、対象会社が買収者の提示した条件よりも有利な条件をもたらすために買収者との交渉を必要とするもの等、対象会社の企業価値・株主共同の利益に資さないものも少なくありません。

そもそも、当社がニーズの多様化に対応した高品質なサービスを提供し、企業価値・株主共同の利益を確保し、向上させていくためには、(ア)物流事業と不動産事業を両輪とするビジネスモデル、(イ)物流事業における効率化ソリューションと不動産事業における資産有効活用のノウハウ、(ウ)健全な財務体質、(エ)専門性を有する人材の育成と確保、(オ)取引先との信頼関係、および(カ)創業以来の企業文化等が不可欠であり、物流事業と不動産事業の均衡がとれた発展が保障されなければなりません。

これらが当社の株式の大量買付を行う者により中長期的に確保され、向上させられるのでなければ、当社の企業価値・株主共同の利益は毀損されることとなります。また、買収者からの大量買付の提案を受けた際には、上記事項のほか、当社の有形無形の経営資源、将来を見据えた施策の潜在的効果その他当社の企業価値を構成する事項等、さまざまな事項を適切に把握したうえで、当該買付が当社の企業価値・株主共同の利益に及ぼす影響を判断する必要がある、かかる情報が明らかにされないまま大量買付が強行される場合には、当社の企業価値・株主共同の利益が毀損される可能性があります。

そこで、このような当社の企業価値・株主共同の利益に資さない大量買付を行う者は、当社の財務および事業の方針の決定を支配する者として不適切であり、このような者による大量買付に対しては、当社は必要かつ相当な対抗措置を採ることにより、当社の企業価値ひいては株主共同の利益の確保をはかる必要があると考えております。

b) 基本方針実現のための取組みの具体的な内容の概要

(1) 基本方針の実現に資する特別な取組みの概要

当社は、上記基本方針を実現するために、更なる成長を目指した2030年を見据えた長期ビジョン「Shibusawa 2030 ビジョン」、3ヵ年の中期経営計画「澁澤倉庫グループ中期経営計画 2023」を2021年度からスタートさせております。

「Shibusawa 2030 ビジョン」では、持続的な企業価値向上のため、事業の競争力強化とサービス領域の拡大、ESG経営の確立により、『お客さまの事業活動に新たな価値を生み出すValue Partner』を目指します。また、「澁澤倉庫グループ中期経営計画 2023」では、(ア)強みの明確化と競争力強化、(イ)採算性の向上、(ウ)業域の拡大、アウトソーシングサービスの布石を打つ、(エ)不動産事業ポートフォリオの充実、(オ)ESGへの取組みの進化からなる事業戦略を掲げ、これらの実現に取り組んでおります。

また、当社は、当社事業の公共性をも踏まえ、当社事業の持続的成長を実現することを旨としており、その社会的使命と責任を果たすため、「コーポレートガバナンス方針」を策定し、(ア)資本政策の基本的な方針、(イ)政策保有株式の保有方針と議決権行使基準、(ウ)企業年金の積立金の運用、(エ)サステナビリティを巡る課題への取組み、(オ)役員候補者の指名と役員報酬の決定方針と手続き、(カ)社外役員の独立性判断基準、(キ)株主・投資家との建設的な対話に関する方針等を定めております。また、複数の社外取締役および複数の社外監査役による経営の監視機能を充実させるとともに、取締役会の諮問機関として、社外取締役3名を含むガバナンス委員会を設置することにより、コーポレートガバナンスの強化をはかっております。

(2) 基本方針に照らして不適切な者が支配を獲得することを防止するための取組みの概要

当社は、2022年5月23日開催の取締役会および同年6月29日開催の当社第175期定時株主総会の決議に基づき、当社株式の大量取得行為に関する対応策(買収防衛策)の内容を一部変更したうえで、これを更新いたしました(以下、変更後の対応策を「本プラン」といいます。)

本プランは、当社の企業価値ひいては株主共同の利益に反する大量買付を抑止するとともに大量買付が行われる際に、当社取締役会が株主の皆様へ代替案を提案したり、あるいは株主の皆様がかかる大量買付に応じるべきか否かを判断するために必要な情報や時間を確保すること、株主の皆様のために交渉を行うこと等を可能にすることを目的としています。

本プランは、当社株券等の20%以上を買収しようとする者が現れた際に、買収者に事前の情報提供を求める等、上記の目的を実現するために必要な手続きを定めております。

買収者は、本プランに係る手続きに従い、当社取締役会において本プランを発動しない旨が決定された場合に当該決定時以降に限り当社株券等の大量買付を行うことができるものとされています。買収者が本プランに定められた手続きに従わない場合や当社株券等の大量買付が当社の企業価値ひいては株主共同の利益を毀損するおそれがある場合等で、本プラン所定の発動要件を充たす場合には、当社は、買収者等による権利行使は原則として認められないとの行使条件および当社が買収者等以外の者から当社株式と引換えに新株予約権を取得できる旨の取得条項が付された新株予約権を、その時点の当社を除くすべての株主の皆様に対して新株予約権無償割当ての方法により割当てます。本プランに従って、新株予約権の無償割当てがなされ、その行使または当社による取得に伴って買収者以外の株主の皆様が当社株式が交付された場合には、買収者の有する当社の議決権割合は、最大約50%まで希釈化される可能性があります。

当社は、本プランに従った新株予約権の無償割当ての実施、不実施または取得等の判断については、取締役会の恣意的判断を排するため、当社経営陣から独立した社外取締役および社外監査役のみから構成される独立委員会を設置し、その客観的な判断を経るものとしております。また、当社取締役会は、これに加え

て、本プラン所定の場合には、株主総会を招集し、株主の皆様意思を確認することがあります。こうした手続きの過程については、適宜株主の皆様に対して情報開示がなされ、その透明性を確保することにしております。

c) 具体的取組みに対する当社取締役会の判断およびその理由

当社の事業活動方針およびコーポレートガバナンスの強化等の各施策は、当社グループの企業価値・株主共同の利益を継続的かつ持続的に向上させるための具体的方策として策定されたものであり、まさに当社の基本方針に沿うものです。

また、本プランは、企業価値ひいては株主共同の利益を確保し、向上させる目的をもって更新されたものであり、当社の基本方針に沿うものです。特に、本プランは、株主総会において株主の皆様の承認を得たうえで更新されたものであること、当社取締役会は一定の場合に、本プランの発動の是非等について株主の皆様意思を確認するとされていること、本プランの有効期間は約3年と定められたうえ、株主総会において選任された取締役により構成される取締役会の決議によりいつでも廃止できるとされていることなどから株主の皆様意思を重視していること、独立性を有する社外取締役等のみから構成される独立委員会が設置されており、本プランの発動に際しては独立委員会の勧告を必ず経ることが必要とされていること、その内容として合理的な客観的要件が設定されていることなどにより、その公正性・客観性が担保されており、企業価値ひいては株主共同の利益に資するものであって、当社の役員の地位の維持を目的とするものではありません。

(2) 【役員の状況】

役員一覧

男性 10名 女性 1名 (役員のうち女性の比率 9.1%)

役職名	氏名	生年月日	略歴	任期	所有株式数 (株)
取締役社長 (代表取締役) 兼社長執行役員 物流部門管掌	大隅 毅	1964年 8月22日生	1987年4月 当社入社 2012年4月 執行役員管理本部総合企画部長 2013年6月 上級執行役員管理本部総合企画部長 2014年10月 上級執行役員営業開発部長兼総合企画部長 2015年6月 取締役兼常務執行役員、物流営業部門管掌 2017年6月 取締役社長兼社長執行役員、物流営業部門管掌 2023年4月 取締役社長兼社長執行役員、物流部門管掌(現任)	(注)3	7,200
取締役 (代表取締役) 兼専務執行役員 不動産部門・管理部 門管掌	倉谷 伸之	1962年 12月24日生	1986年4月 株式会社第一勧業銀行(現・株式会社みずほ銀行)入行 2014年4月 株式会社みずほ銀行業務監査部長 2016年4月 同行執行役員銀座通支店長 2018年4月 同行理事 2018年6月 当社顧問 2018年6月 上級執行役員物流営業部門管掌役員補佐 2019年6月 取締役兼常務執行役員、不動産営業部門管掌、物流営業 部門副担当 2022年6月 取締役兼常務執行役員、不動産営業部門・管理部門(総 合企画部・サステナビリティ推進室・人事部)管掌、物 流営業部門副担当 2023年4月 取締役兼常務執行役員、不動産部門・管理部門管掌 2023年6月 取締役兼専務執行役員、不動産部門・管理部門管掌(現 任)	(注)3	4,800
取締役 兼常務執行役員 物流部門副担当	大橋 武	1964年 5月10日生	1989年4月 当社入社 2016年9月 営業開発部長 2018年6月 執行役員営業開発部長 2019年6月 上級執行役員営業開発部長 2021年6月 取締役兼常務執行役員、物流営業部門管掌役員補佐、営 業開発部長 2022年4月 取締役兼常務執行役員、物流営業部門管掌役員補佐、営 業開発部長兼イノベーション推進室長 2022年6月 取締役兼常務執行役員、物流営業部門副担当、営業開発 部長兼イノベーション推進室長 2023年4月 取締役兼常務執行役員、物流部門副担当(現任)	(注)3	2,900
取締役	松本 伸也	1959年 8月12日生	1987年4月 弁護士登録(第二東京弁護士会所属) 1987年4月 丸の内総合法律事務所入所 1996年7月 丸の内総合法律事務所パートナー 2001年6月 株式会社インプレス(現・株式会社インプレスホール ディングス)社外監査役(現任) 2005年9月 ジャパン・ホテル・アンド・リゾート投資法人(現・ ジャパン・ホテル・リート投資法人)監督役員 2007年6月 当社取締役(現任) 2011年10月 丸の内総合法律事務所パートナー代表弁護士(現任) 2013年6月 大平洋金属株式会社社外取締役(現任)	(注)3	600
取締役	力石 晃一	1957年 4月19日生	1980年4月 日本郵船株式会社入社 2009年4月 同社経営委員兼製紙原料グループ長 2010年4月 同社経営委員兼パナマックスフリートマネジメントグ ループ長 2012年4月 同社常務経営委員 2012年6月 同社取締役常務経営委員 2013年4月 同社代表取締役専務経営委員 2019年4月 同社取締役 2019年6月 同社アドバイザー(現任) 2019年6月 富士石油株式会社社外監査役(現任) 2019年6月 株式会社村上開明堂社外取締役(現任) 2022年6月 当社取締役(現任)	(注)3	300

役職名	氏名	生年月日	略歴	任期	所有株式数 (株)
取締役	山田 夏子	1973年 8月6日生	1998年10月 監査法人トーマツ（現・有限責任監査法人トーマツ）入所 2005年5月 公認会計士登録 2005年5月 山田公認会計士事務所を開設し、現在に至る 2011年4月 山田夏子税理士事務所を開設し、現在に至る 2015年9月 地方独立行政法人静岡県立病院機構評価委員会委員 2015年12月 静岡県入札監視委員会委員（現任） 2019年6月 日本公認会計士協会静岡県会副会長（現任） 2022年6月 当社取締役（現任）	(注) 3	100
常勤監査役	真鍋 雅信	1954年 8月26日生	1979年4月 当社入社 2008年4月 管理本部経理部長 2009年4月 執行役員管理本部経理部長 2010年6月 取締役上席執行役員管理本部副本部長兼経理部長 2011年10月 取締役上席執行役員大阪支店長 2012年6月 取締役兼常務執行役員大阪支店長 2018年4月 取締役兼常務執行役員 2018年6月 監査役 2020年6月 常勤監査役（現任）	(注) 4	6,200
監査役	工藤 慎二	1957年 2月27日生	1979年4月 当社入社 2008年4月 中国・九州支店長 2010年4月 執行役員中国・九州支店長 2011年7月 執行役員管理本部総務部長 2014年6月 上級執行役員総務部長 2019年4月 上級執行役員 2019年6月 システム物流株式会社代表取締役社長 2021年6月 当社監査役（現任）	(注) 5	3,600
監査役	志々目 昌史	1955年 2月16日生	1986年4月 弁護士登録（第一東京弁護士会所属） 1986年4月 加嶋法律事務所入所 1997年10月 志々目法律事務所を開設し、現在に至る 2006年6月 株式会社横河ブリッジ（現・株式会社横河ブリッジホールディングス）社外監査役（現任） 2011年6月 当社監査役（現任） 2019年6月 東海運株式会社社外監査役（現任）	(注) 6	1,300
監査役	吉田 芳一	1955年 11月12日生	1974年4月 仙台国税局入局 2015年7月 東京国税局調査第四部長 2016年7月 東京国税局退局 2016年8月 吉田芳一税理士事務所を開設し、現在に至る 2019年2月 株式会社シー・エス・ランパー社外監査役（現任） 2020年6月 当社監査役（現任） 2021年3月 伊勢化学工業株式会社社外監査役（現任）	(注) 4	-
監査役	柏崎 博久	1956年 11月17日生	1981年4月 株式会社第一勧業銀行（現・株式会社みずほ銀行）入行 2008年4月 株式会社みずほ銀行執行役員銀座支店長 2010年4月 同行常務執行役員 2013年4月 同行取締役副頭取営業店業務部門長 2014年4月 同行取締役 2017年4月 株式会社みずほフィナンシャルグループ理事 2017年4月 株式会社みずほ銀行理事 2017年6月 株式会社トータル保険サービス取締役社長 2019年6月 同社会長執行役員 2020年6月 株式会社岩波書店社外監査役（現任） 2023年6月 当社監査役（現任）	(注) 6	-
計					27,000

- (注) 1. 取締役松本伸也、取締役力石晃一および取締役山田夏子の3氏は、社外取締役であります。
2. 監査役志々目昌史、監査役吉田芳一および監査役柏崎博久の3氏は、社外監査役であります。
3. 2023年6月29日開催の定時株主総会の終結の時から1年
4. 2020年6月26日開催の定時株主総会の終結の時から4年
5. 2021年6月25日開催の定時株主総会の終結の時から3年
6. 2023年6月29日開催の定時株主総会の終結の時から4年
7. 当社では、取締役会の運営の効率化とともに、意思決定の充実化と監督機能の強化をはかるため、執行役員制度を導入しております。

取締役兼務執行役員以外の執行役員は、上級執行役員管理部門管掌役員補佐財經部担当 星正俊、同横浜支店長 石井啓志、同物流部門管掌役員補佐国際営業部・海外事業担当 高橋伸一、同大阪支店長 平川仁司、同中部支店長 大宮栄一、同神戸支店長 浅原邦康、同情報システム部長 青野宣昭、執行役員営業管理部長 門澤秀樹、同澁澤ファシリティーズ株式会社代表取締役社長 菅野康弘、同平和みらい株式会社代表取締役社長 佐瀬正文、同東京支店長 鈴木保志、同総務部長 旗浩志、同総合企画部長兼サステナビリティ推進室長 森山宗樹、同財經部長 池田覚、同内部監査室長 山田政和、同広域営業部長 神田純一の16名であります。

社外役員の状況

当社の社外取締役は3名、社外監査役は3名であります。

社外取締役松本伸也は、この有価証券報告書提出日現在において当社株式600株を所有しておりますが、それ以外当社との間には、人的関係、資本的关系または取引関係その他の利害関係はありません。同氏は弁護士として多くの企業の法律問題に携わっており、同氏が有するガバナンスおよびコンプライアンス等に関する高度な知見が、当社のより透明性・健全性の高い経営体制の確立等に活かされていることから、社外取締役に選任しております。

社外取締役石見一は、この有価証券報告書提出日現在において当社株式300株を所有しております。また、当社の取引先の役員でありましたが、当該取引先グループとの取引額は当社の連結売上高の2%未満と僅少であり、当社の独立性判断基準を充たしており、一般株主と利益相反が生じるおそれはないと判断しております。同氏は総合海運企業の経営に長年携わっており、その豊富な経験と見識が当社の経営に活かされていることから、社外取締役に選任しております。

社外取締役山田夏子は、この有価証券報告書提出日現在において当社株式100株を所有しておりますが、それ以外当社との間には、人的関係、資本的关系または取引関係その他の利害関係はありません。同氏は公認会計士および税理士としての経験と会計・税務に関する専門的な知見のほか、公共団体委員としての豊富な見識が当社の経営に活かされていることから、社外取締役に選任しております。

社外監査役志々目昌史は、この有価証券報告書提出日現在において当社株式1,300株を所有しておりますが、それ以外当社との間には、人的関係、資本的关系または取引関係その他の利害関係はありません。同氏は弁護士として多くの企業の法律問題に携わっており、その豊富な知識と経験が当社の経営全般の監査に活かされていることから、社外監査役に選任しております。

社外監査役吉田芳一は、当社との人的関係、資本的关系または取引関係その他の利害関係はありません。同氏は税理士としての税務・会計に関する専門的な知識と実務経験が当社の経営全般の監査に活かされていることから、社外監査役に選任しております。

社外監査役柏崎博久は、当社の主要な借入先の役員でありましたが、退任してから5年以上経過しております。また、当社の取引先の役員でありましたが、当該取引先との取引額は当社の連結売上高の2%未満、かつ、当社に対する取引額が当該取引先の連結売上高の2%未満と僅少であり、当社の独立性判断基準を充たしており、一般株主と利益相反が生じるおそれはないと判断しております。同氏は金融機関で取締役副頭取、総合保険代理店の取締役社長を歴任したのち、出版社の社外監査役を務めており、その豊富な経験と見識を当社の経営全般の監査に活かしていただけると判断したことから、社外監査役に選任しております。

当社は、社外取締役および社外監査役（以下、総称して社外役員という）の独立性に関する判断基準を以下のとおり定めております。社外役員が、以下に掲げる項目のいずれにも該当しない場合、当社からの独立性を有し、一般株主と利益相反が生じるおそれがないものと判断いたします。

- (a) 当社および子会社の業務執行者（注1）
- (b) 当社の主要株主またはその業務執行者（注2）
- (c) 当社が大口出資者となっている法人の業務執行者（注3）
- (d) 当社の主要な取引先またはその業務執行者（注4）
- (e) 当社を主要な取引先とする者またはその業務執行者（注5）
- (f) 当社の主要な借入先またはその業務執行者（注6）
- (g) 当社の外部会計監査人である監査法人に所属する者
- (h) 当社から役員報酬以外に多額の金銭その他財産を得ているコンサルタント、会計専門家または法律専門家（当該財産を得ている者がコンサルティングファーム、監査法人、法律事務所等の法人、組合等の団体の場合は、当該団体に所属する者）（注7）
- (i) 当社の業務執行者が現任の社外取締役または社外監査役をつとめている会社の業務執行者
- (j) 当社から多額の寄付を受けている者（当該多額の寄付を受けている者が法人、組合等の団体の場合は、当該団体に所属する者）（注8）

- (k) 過去において上記(a)に該当していた者、および、過去5年間において、上記(b)から(i)のいずれかに該当していた者
- (l) 上記(a)から(i)のいずれかに該当する者の近親者(ただし、(a)以外は重要な者に限る)(注9)(注10)
- (m) その他、独立した社外役員として職務を果たせないと合理的に判断される事情を有している者
- (注1)「業務執行者」とは、業務執行取締役、執行役、執行役員、その他これらに準ずる者および使用人をいう。
- (注2)「主要株主」とは、10%以上の議決権を直接または間接的に保有している者をいう。
- (注3)「大口出資者」とは、10%以上の議決権を直接または間接的に保有している者をいう。
- (注4)「当社の主要な取引先」とは、当該取引先との取引額が直近に終了した過去3事業年度のいずれかにおいて、その事業年度における当社の連結売上高の2%を超える者をいう。
- (注5)「当社を主要な取引先とする者」とは、当社に対しての取引額が当該取引先の直近に終了した過去3事業年度のいずれかにおいて、その事業年度における当該取引先の連結売上高の2%を超える者をいう。
- (注6)「当社の主要な借入先」とは、直近事業年度末における借入総額が当社の連結総資産の2%を超える金融機関をいう。
- (注7)「多額の金銭その他財産」とは、当社から受け取った役員報酬を除く当該財産の合計額が、当社の直近に終了した過去3事業年度の平均で年間1,000万円以上をいう。
- (注8)「多額の寄付」とは、当社の直近に終了した過去3事業年度の平均で年間1,000万円以上をいう。
- (注9)「近親者」とは、配偶者、2親等以内の親族をいう。
- (注10)「重要な者」とは、業務執行取締役、執行役、執行役員および部門責任者等の重要な業務を執行する使用人をいう。

社外取締役または社外監査役による監督または監査と内部監査、監査役監査および会計監査との相互連携ならびに内部統制部門との関係

社外取締役は、取締役会において、社外の独立した視点からの意見や助言を通じ、経営全般に対して監督を行うとともに、必要に応じて監査役および内部統制部門等と意見交換を行っております。

また、社外監査役を含む監査役、内部監査室および会計監査人は、それぞれの監査計画の策定および実施において、定期的な打合せや随時情報交換を行い、相互連携をはかっております。

(3) 【監査の状況】

監査役監査の状況

当社の監査役は5名であり、常勤の監査役2名と社外監査役3名から構成されています。

常勤監査役真鍋雅信は、営業・管理両部門における幅広い勤務経験を有し、取締役経理部長、取締役大阪支店長を経て2018年から監査役を務めており、その豊富な経験と幅広い知見を活かし、経営全般の監査を行っており、監査役工藤慎二は、営業・管理両部門における幅広い勤務経験を有し、上級執行役員総務部長を経て、2019年6月から当社グループ会社の代表取締役社長を務めるなど、その豊富な知識と経験に基づき経営全般の監査を行っております。社外監査役志々目昌史は弁護士として、社外監査役吉田芳一は税理士として、専門的知見を有しており、社外監査役川村融は金融機関等において重要な役職を歴任するなど、企業経営に関する高い見識を有しております。なお、2023年6月29日開催の定時株主総会の終結の時をもって川村融は退任し、柏崎博久が新たに監査役に就任しております。柏崎博久は金融機関等において重要な役職を歴任するなど、企業経営に関する高い見識を有しており、今後も実効性の高い監査が期待できるものと判断し、選任しております。常勤監査役真鍋雅信、社外監査役吉田芳一は財務および会計に関する相当程度の知見を有しております。

当事業年度において監査役会を14回開催しており、個々の監査役の出席状況については次のとおりであります。

区分	氏名	開催回数	出席回数
常勤監査役	真鍋 雅信	14回	14回
監査役	工藤 慎二	14回	14回
社外監査役	志々目昌史	14回	14回
社外監査役	川村 融	14回	14回
社外監査役	吉田 芳一	14回	14回

(注) 監査役川村融は、2023年6月29日をもって監査役を退任いたしました。

監査役会においては、監査報告の作成、常勤監査役の選定および解職、監査の方針・業務および財産の状況の調査の方法その他監査役の職務の執行に関する事項の決定を主な検討事項としています。また、会計監査人の選解任又は不再任に関する事項や、会計監査人の報酬等に対する同意等、監査役会の決議による事項について検討を行っています。

各監査役は、監査役会が定めた監査の方針、職務の分担等に従い、取締役、内部監査部門その他の使用人等と意思疎通を図り、情報の収集および監査の環境の整備に努めるとともに、取締役会その他重要な会議に出席し、取締役および内部監査部門等からその職務の執行状況について報告を受け、必要に応じて説明を求め、重要な決裁書類等を閲覧し、本社および主要な事業所において業務および財産の状況を調査しました。子会社については、子会社の取締役および監査役等と意思疎通および情報の交換をはかり、必要に応じて子会社から業務の報告を受け、重要な子会社に赴き、業務および財産の状況を調査しました。内部統制システムについては、取締役および使用人等からその構築および運用の状況について定期的に報告を受け、必要に応じて説明を求め、意見を表明しました。また、会社の財務および事業の方針の決定を支配する者の在り方に関する基本方針および各取組みについて、取締役会その他における審議の状況等を踏まえ、その内容について検討を加えました。会計監査人に対しても、独立の立場を保持し、かつ、適正な監査を実施しているかを監視および検証するとともに、会計監査人からその職務の執行状況について報告を受け、必要に応じて説明を求めました。

内部監査の状況

a. 組織、人員および手続き

当社の内部監査は、取締役社長の直轄組織として業務ラインから独立した内部監査室が、内部監査規程および監査計画に基づき、当社および当社グループ会社に対して業務監査を実施しております。内部監査室長は、取締役社長に内部監査報告書を提出し、その写しを監査役および監査対象の業務運営組織等に送付し、監査対象組織等に対して指摘事項への回答その他問題点の是正を求め、実施状況を確認する等、実効性の確保に努めております。

金融商品取引法に基づく財務報告に係る内部統制の評価は、内部監査室が取締役社長の代行として行い、その評価結果を内部統制推進委員会および取締役会へ報告しております。内部監査室の2023年3月31日現在の人員は4名で構成されております。

b. 内部監査、監査役監査および会計監査の相互連携

内部監査室は、監査役（社外監査役含む）と定期的（四半期毎）且つ、必要に応じて随時、内部監査結果の課題共有と情報交換を実施し、相互連携をはかっております。

内部監査室は、会計監査人と財務報告に係る内部統制の整備・評価について適宜情報共有を行い、相互連携をはかっております。

会計監査の状況

- a. 監査法人の名称
 EY新日本有限責任監査法人
- b. 継続監査期間
 19年間
- c. 業務を執行した公認会計士
 指定有限責任社員 業務執行社員 : 北澄和也、上林礼子
- d. 監査業務に係る補助者の構成
 当社の会計監査業務に係る補助者は、公認会計士5名、その他11名であります。
- e. 監査法人の選定方針と理由
 当社監査役会において、「会計監査人の解任または不再任の決定の方針」に基づき、会計監査人が、会社法第340条第1項各号記載の解任事由のいずれかに該当するかどうか、また、その職務の遂行に関する公正性や適正性が確保されているかどうか、より適切な監査体制の整備が必要であるかどうかといったことについて検討を行い、コーポレートガバナンス・コードの補充原則に従って実施した会計監査人の評価等の結果を踏まえ、株主総会に提出する「会計監査人の選任及び解任ならびに会計監査人を再任しないこと」に関する議案の内容を決定します。これらの観点から、EY新日本有限責任監査法人が、当社の適正な監査を遂行しうる会計監査人であると判断し、会計監査人として再任しております。
- f. 監査役及び監査役会による監査法人の評価
 当社の監査役および監査役会は、監査法人に対して評価を行っております。この評価は、コーポレートガバナンス・コードの補充原則に従って実施し、品質管理、監査計画、監査チーム体制、監査報酬、コミュニケーション、不正への取組み等の項目からなり、総合評価において再任基準を満たしております。

監査報酬の内容等

- a. 監査公認会計士等に対する報酬

区分	前連結会計年度		当連結会計年度	
	監査証明業務に基づく報酬(百万円)	非監査業務に基づく報酬(百万円)	監査証明業務に基づく報酬(百万円)	非監査業務に基づく報酬(百万円)
提出会社	41	-	44	-
連結子会社	-	-	-	-
計	41	-	44	-

(注) 消費税等抜き金額を表示しております。

- b. 監査公認会計士等と同一のネットワーク(Ernst & Young)に対する報酬(a.を除く)
 該当事項はありません。
- c. その他の重要な監査証明業務に基づく報酬の内容
 該当事項はありません。
- d. 監査報酬の決定方針
 当社は、監査報酬の額の決定に関する方針については定めておりませんが、監査計画の内容や当社の規模、業務の特性等の要素を勘案し、監査役会の同意を得た上で監査報酬を決定しております。
- e. 監査役会が会計監査人の報酬等に同意した理由
 当社監査役会は、当連結会計年度の監査計画の内容、監査予定日数、監査要員および従前連結会計年度の職務執行の状況ならびに業務の特性等、諸要素を勘案した結果、会計監査人の報酬等の額について、会社法第399条第1項の同意をしております。

(4) 【役員の報酬等】

役員の報酬等の額またはその算定方法の決定に関する方針に係る事項

役員の報酬等の決定方針（以下（4）において「決定方針」という。）は、取締役会の決議により定めております。決定方針の内容は、次のとおりです。

〔取締役の報酬等の内容の決定に関する方針〕

当社の取締役の報酬は、金銭報酬である固定報酬および業績目標の達成度によって変動する業績連動報酬と、非金銭報酬である株式報酬によって構成されております。また、中長期的な業績と連動させるため、各役員に応じて設定された額以上の額を報酬から拠出のうえ、役員持株会を通じて自社株式を購入することとし、購入した株式は、在任期間中および退任後1年間は継続して保有することとしております。なお、業務執行から独立した立場である社外取締役については、業績連動報酬は相応しくないため、固定報酬のみとしております。金銭報酬に関して、取締役の個人別の報酬等の額および内容は、透明性・公平性を確保するために、株主総会の決議によって定められた報酬総額の範囲内で、取締役会の委任を受けたガバナンス委員会において決定しております。当社は、取締役（執行役員兼務を含み、社外取締役を除く。以下において同じ。）、専務執行役員、常務執行役員および上級執行役員の報酬に年俸制を適用しており、その取扱基準を定めた年俸規程を制定しております。この年俸は、固定報酬である基本報酬と業績連動報酬に区分しており、基本報酬と業績連動報酬のいずれについても、各役員の役位および在任期間等を考慮要素としてガバナンス委員会が定めている等級別年俸基準額表に基づいて決定します。また、株式報酬に関する取扱いについては、年俸規程とは別に、取締役会において株式交付規程を制定しております。社外取締役の報酬については、固定報酬のみとし、その額は、前年の実績や同規模企業等の世間水準等を総合的に勘案し、ガバナンス委員会において決定しております。

a. 固定報酬に関する方針

取締役の固定報酬は、等級別年俸基準額表に基づいて算出される等級別年俸基準額に90%を乗じて決定します。

b. 業績連動報酬に関する方針

取締役の業績連動報酬は、（ア）等級別年俸基準額に10%を乗じた額に、（イ）年俸の計算期間開始時の属する事業年度における会社（または企業グループ）の業績目標および本人の業績目標の達成状況を公正に評価して算出される目標達成率に応じた係数を乗じて決定します。業績連動報酬の適用基準は次のとおりです。

）目標達成率の算定の基礎となる、業績目標の指標は、親会社株主に帰属する当期純利益としております。ただし、予算および実績の算出における税金計算等の調整の煩雑さを考慮し、連結各社の税引前当期純利益の単純合計を業績目標の指標に用いることができることとしております。

）目標達成率は、各業績目標の通期修正予算（上半期期初予算＋下半期修正予算）に対する実績数値（特殊要素加減後）の100分比とします。なお、実績数値に対して加減すべき特殊要素については、ガバナンス委員会において決定します。

）取締役が物流または不動産部門の部長や支店長等を兼務する場合には、目標達成率に応じた係数（支給係数）を算定する際に、取締役としての支給係数の50%、物流または不動産部門の執行役員としての支給係数（業績目標の指数は、担当部門または担当部所の経常利益とします。）の50%を合算した値を、当該取締役の支給係数とします。

c. 株式報酬に関する方針

株式報酬については、株式交付規程に従い、当社が金銭を拠出することにより設定する信託を通じて、原則、その役位等に応じて毎年付与したポイント数に応じて、各取締役の退任以後に当社株式および当社株式に代わる時価相当額の金銭を交付するものとします。ポイント数の算定基礎に用いる取締役の役位ごとに定める役位別基礎金額は、透明性・公平性を確保するために、取締役会の委任を受けてガバナンス委員会において決定するものとします。

d. 固定報酬の額、業績連動報酬の額および株式報酬の額の割合の決定に関する方針

金銭報酬（固定報酬および業績連動報酬の合計）に対する株式報酬の比率は10対1を目安とします。なお、金銭報酬について、固定報酬は、上記a.のとおり等級別年俸基準額に90%を乗じて決定し、業績連動報酬は、上記b.のとおり等級別年俸基準額に10%を乗じた額に支給係数を乗じて決定します。

e. 報酬等の付与時期や条件に関する方針

固定報酬は、5月開催のガバナンス委員会において同年7月から翌年6月までの額を決定し、その12分の1を毎月支給します。また、業績連動報酬は、翌事業年度の5月開催のガバナンス委員会において額を決定し、その翌月に支給します。株式報酬については、株式交付規程に従い、原則、各取締役の退任後の日に当社株式および当社株式に代わる時価相当額の金銭を交付するものとします。

f. 報酬等の決定の委任に関する事項

ガバナンス委員会は、取締役会の委任を受け、上記の方針に基づき、個人別の金銭報酬に係る報酬等の額および株式報酬に係る役位別基礎金額を決定する権限を持ちます。委員の構成につきましては、透明性・公平性を確保するため、社外取締役3名および代表取締役社長の合計4名とし、委員長を社外取締役とします。なお、株式報酬に係るその他の報酬等に関する事項は取締役会において決定します。

[監査役の報酬等の決定方針]

当社の監査役報酬は、その総額を株主総会の決議によって定め、各監査役への配分については、監査役協議により監査役会で決定しております。なお、業務執行から独立した立場である監査役については、業績連動報酬は相応しくないため、固定報酬のみとしております。

取締役および監査役報酬等についての株主総会の決議に関する事項

2006年6月29日開催の第159期定時株主総会において、取締役報酬額を「年額350百万円以内（使用人分給与を含まない）」とご承認いただいております。当該株主総会終結時点における取締役の員数は11名です。また、2022年6月29日開催の第175期定時株主総会において、取締役（社外取締役を除く。）を対象に、新たに当社が金銭を拠出して設定する信託が当社株式を取得し、当社が各対象者に付与するポイントの数に相当する数の当社株式が当該信託を通じて対象者に交付される株式報酬制度（以下、「本制度」という。）を導入するべく、上記株主総会の決議とは別枠で、2027年6月の定時株主総会終結日までの5年間の対象期間において、当社株式の取得資金として120百万円（ただし、取締役会の決定により、対象期間を5年以内の期間を都度定めて延長することができ、かかる延長をした場合における延長分の期間においては延長分の対象期間の事業年度数に24百万円を乗じた金額）を上限に、金銭を当該信託に拠出することおよび当社が各対象者に付与するポイントの総数は1事業年度あたり17,000ポイントを上限とするについてご承認いただいております。当該株主総会終結時点における対象者である取締役の員数は4名です。2006年6月29日開催の第159期定時株主総会において、監査役報酬額を「年額50百万円以内」とご承認いただいております。当該株主総会終結時点における監査役の員数は5名です。

役員区分ごとの報酬等の総額、報酬等の種類別の総額および対象となる役員の員数

役員区分	報酬等の総額 (百万円)	報酬等の種類別の総額(百万円)			対象となる 役員の員数 (人)
		固定報酬	業績連動報酬	非金銭報酬	
取締役 (社外取締役を除く)	142	119	13	9	4
監査役 (社外監査役を除く)	25	25	-	-	2
社外役員	33	33	-	-	7

(注) 1. 対象となる役員の員数および報酬等の総額には、2022年6月29日開催の第175期定時株主総会終結の時をもって退任した取締役1名が含まれています。

2. 非金銭報酬は、当事業年度における株式報酬の株式給付引当金繰入額であります。

業績連動報酬に関する事項

業績連動報酬に係る業績指標の内容およびその額の算定方法は上記 b. に記載のとおりであり、取締役はグループ全体の経営に責任を持つことから、当該業績指標を選定しております。当事業年度に係る業績連動報酬については、その目標とする指標として当事業年度に係る連結各社の税引前当期純利益の単純合計を使用しております。当事業年度における代表取締役および取締役の業績連動報酬に係る目標とする指標の数値は4,639百万円であり、かかる指標の実績値は、4,770百万円、業績連動報酬の算出に適用する実際の目標達成率（特殊要素を加減後）は、102.8%でありました。

取締役の個人別の報酬等の内容の決定の委任に関する事項

当事業年度に係る取締役の個人別の報酬等の内容のうち固定報酬については、取締役会の委任を受け、昨年5月開催のガバナンス委員会において、また、業績連動報酬についても、取締役会の委任を受け、本年5月開催のガバナンス委員会においてそれぞれ決定しております。株式報酬については、取締役会の委任を受け、株式報酬に係る役位別基礎金額をガバナンス委員会において決定しております。ガバナンス委員会に委任した理由は、取締役の個人別の報酬等の決定に係る手続きおよびその内容の透明性・公平性を確保するためです。なお、ガバナンス委員会の構成員は上記 f. に記載のとおりです。

当事業年度に係る取締役の個人別の報酬等の内容が決定方針に沿うものであると判断した理由

上記 に記載のとおり、金銭報酬の固定報酬および業績連動報酬については上記 の方針に基づいてガバナンス委員会において決定し、株式報酬についても、上記 の方針に基づいて株式報酬に係る役位別基礎金額をガバナンス委員会において決定していることから、当社取締役会は、当事業年度に係る取締役の個人別の報酬等の内容が上記 の方針に沿うものであると判断しております。

(5) 【株式の保有状況】

投資株式の区分の基準および考え方

当社は、投資株式のうち、専ら株式の価値の変動又は株式に係る配当によって利益を受けることを目的として保有する株式を純投資目的の投資株式に区分し、また、それ以外の安定的な取引の維持・強化等、総合的に当社の企業価値の維持向上に必要と判断して保有する株式を純投資目的以外の目的である投資株式に区分しております。

保有目的が純投資目的以外の目的である投資株式

- a. 保有方針及び保有の合理性を検証する方法並びに個別銘柄の保有の適否に関する取締役会等における検証の内容

当社は、安定的な取引の維持・強化等、総合的に当社の企業価値の維持向上に必要と判断した株式を保有しております。保有する上場株式については、年1回、取締役会において、個別銘柄毎に、定性的かつ定量的な側面から、保有目的、配当利回り、その他保有に伴う便益・リスク等を総合的に勘案し、保有の適否を検証し、その結果等を踏まえ、売却の可能性も検討いたします。

- b. 銘柄数及び貸借対照表計上額

	銘柄数 (銘柄)	貸借対照表計上額の 合計額(百万円)
非上場株式	40	2,483
非上場株式以外の株式	40	12,141

(当事業年度において株式数が増加した銘柄)

	銘柄数 (銘柄)	株式数の増加に係る取得 価額の合計額(百万円)	株式数の増加の理由
非上場株式	-	-	-
非上場株式以外の株式	3	17	取引先持株会を通じて取得したことによる増加

(注) 株式の併合、株式の分割、株式移転、株式交換、合併等の組織再編成等で株式数が変動した銘柄を含めておりません。

(当事業年度において株式数が減少した銘柄)

	銘柄数 (銘柄)	株式数の減少に係る売却 価額の合計額(百万円)
非上場株式	2	0
非上場株式以外の株式	1	0

(注) 株式の併合、株式の分割、株式移転、株式交換、合併等の組織再編成等で株式数が変動した銘柄を含めておりません。

- c. 特定投資株式及び保有株式の銘柄ごとの株式数、貸借対照表計上額等に関する情報
 特定投資株式

銘柄	当事業年度	前事業年度	保有目的、業務提携等の概要、 定量的な保有効果 及び株式数が増加した理由	当社の株式の 保有の有無
	株式数(株)	株式数(株)		
	貸借対照表計上額 (百万円)	貸借対照表計上額 (百万円)		
フジテック(株)	564,700	564,700	物流関係の取引およびオフィスビル等に 係る設備関係の取引を行っており、事業 上の関係を勘案し、同社との安定的な取 引の維持・強化を図るため保有していま す。	有
	1,855	1,778		
(株)大気社	274,500	274,500	建物設備関係および物流関係の取引を 行っており、事業上の関係を勘案し、同 社との安定的な取引の維持・強化を図る ため保有しています	有
	1,010	835		

銘柄	当事業年度	前事業年度	保有目的、業務提携等の概要、 定量的な保有効果 及び株式数が増加した理由	当社の株式の 保有の有無
	株式数(株)	株式数(株)		
	貸借対照表計上額 (百万円)	貸借対照表計上額 (百万円)		
(株)みずほフィナンシャルグループ	530,313	530,313	グループ金融機関との資金調達等の金融取引および不動産事業における主要顧客としての取引等を行っており、事業上の関係を勘案し、同社との安定的な取引の維持・強化を図るため保有しています。	有
	995	831		
日本ゼオン(株)	675,000	675,000	物流関係の取引を行っており、事業上の関係を勘案し、同社との安定的な取引の維持・強化を図るため保有しています。	有
	944	920		
(株)富士通ゼネラル	250,000	250,000	物流関係の取引を行っており、事業上の関係を勘案し、同社との安定的な取引の維持・強化を図るため保有しています。	有
	933	597		
清水建設(株)	1,000,683	1,000,683	オフィスビルおよび物流施設等の建設・改修等の取引を行っており、事業上の関係を勘案し、同社との安定的な取引の維持・強化を図るため保有しています。	有
	750	735		
関東電化工業(株)	598,000	598,000	同社との安定的な取引の維持・強化等を総合的に判断し保有しています。	有
	616	646		
乾汽船(株)	300,000	300,000	物流関係の取引を行っており、事業上の関係を勘案し、同社との安定的な取引の維持・強化を図るため保有しています。	有
	537	602		
東京海上ホールディングス(株)	179,715	59,905	グループ保険会社と当社グループの保険関係の取引を行っており、事業上の関係を勘案し、同社との安定的な関係の維持・強化を図るため保有しています。	有
	457	427		
日本たばこ産業(株)	140,000	140,000	物流関係の取引を行っており、事業上の関係を勘案し、同社との安定的な取引の維持・強化を図るため保有しています。	無
	391	292		
三井住友トラスト・ホールディングス(株)	85,004	85,004	グループ金融機関との資金調達等の金融取引および証券代行業務等の取引を行っており、事業上の関係を勘案し、同社との安定的な取引の維持・強化を図るため保有しています。	有
	386	340		
(株)A D E K A	154,059	147,540	物流関係の取引を行っており、事業上の関係を勘案し、同社との安定的な取引の維持・強化を図るため保有しています。なお、事業環境のより一層の強化のため、取引先持株会を通じての株式取得により株数が増加しています。	有
	347	398		
新電元工業(株)	95,400	95,400	同社との安定的な取引の維持・強化等を総合的に判断し保有しています。	有
	319	298		
富士電機(株)	58,600	58,600	グループ会社との物流関係の取引およびオフィスビル等の設備関係の取引を行っており、事業上の関係を勘案し、同社との安定的な取引の維持・強化を図るため保有しています。	無
	304	360		
(株)三菱UFJフィナンシャル・グループ	287,000	287,000	グループ金融機関との資金調達等の金融取引を行っており、事業上の関係を勘案し、同社との安定的な取引の維持・強化を図るため保有しています。	有
	243	218		

銘柄	当事業年度	前事業年度	保有目的、業務提携等の概要、 定量的な保有効果 及び株式数が増加した理由	当社の株式の 保有の有無
	株式数(株)	株式数(株)		
	貸借対照表計上額 (百万円)	貸借対照表計上額 (百万円)		
飯野海運(株)	241,000	241,000	物流事業における同社との安定的な取引 関係の維持・強化を図るため保有してい ます。	無
	241	199		
(株)安藤・間	270,300	270,300	物流施設の建設・改修等の取引を行って おり、事業上の関係を勘案し、同社との 安定的な取引の維持・強化を図るため保 有しています。	有
	231	244		
セイノーホールディ ングス(株)	140,000	140,000	物流事業を中心とした相互の業務の発展 を促進することを目的に、戦略的な業務 提携を行なっている。物流関係の取引を 通じ、事業上の関係を勘案し、同社との 安定的な取引の維持・強化を図るため保 有しています。	有
	204	155		
古河電気工業(株)	66,476	66,476	物流関係の取引を行っており、事業上の 関係を勘案し、同社グループとの安定的 な取引の維持・強化を図るため保有して います。	有
	163	144		
リンナイ(株)	16,107	16,107	物流関係の取引を行っており、事業上の 関係を勘案し、同社との安定的な取引の 維持・強化を図るため保有しています。	無
	156	147		
サントリー食品イン ターナショナル(株)	28,100	28,100	物流関係の取引を行っており、事業上の 関係を勘案し、同社との安定的な取引の 維持・強化を図るため保有しています。	無
	138	130		
(株)I H I	40,000	40,000	グループ会社との物流関係の取引および 設備関係の取引を行っており、事業上の 関係を勘案し、同社との安定的な取引の 維持・強化を図るため保有しています。	無
	132	118		
三ツ星ベルト(株)	30,250	30,250	物流関係の取引を行っており、事業上の 関係を勘案し、同社との安定的な関係の 維持・強化を図るため保有しています。	無
	119	61		
豊田通商(株)	19,500	19,500	物流関係の取引を行っており、事業上の 関係を勘案し、同社との安定的な取引の 維持・強化を図るため保有しています。	無
	109	98		
川崎汽船(株)	31,500	10,500	グループ会社との物流関係の取引を行っ ており、事業上の関係を勘案し、同社と の安定的な取引の維持・強化を図るため 保有しています。	無
	95	84		
古河機械金属(株)	60,193	60,193	物流関係の取引を行っており、事業上の 関係を勘案し、同社グループとの安定的 な取引の維持・強化を図るため保有して います。	有
	76	77		
(株)山陰合同銀行	102,000	102,000	取引金融機関として資金調達等の金融取 引を行っており、事業上の関係を勘案 し、同社との安定的な取引の維持・強化 を図るため保有しています。	無
	75	63		
SOMPOホール ディングス(株)	11,025	11,025	グループ保険会社と当社グループの保険 関係取引を行っており、事業上の関係を 勘案し、同社との安定的な取引の維持・ 強化を図るため保有しています。	無
	57	59		

銘柄	当事業年度	前事業年度	保有目的、業務提携等の概要、 定量的な保有効果 及び株式数が増加した理由	当社の株式の 保有の有無
	株式数(株)	株式数(株)		
	貸借対照表計上額 (百万円)	貸借対照表計上額 (百万円)		
(株)りそなホールディングス	87,000	87,000	グループ金融機関と資金調達等の金融取引を行っており、事業上の関係を勘案し、同社との安定的な取引の維持・強化を図るため保有しています。	有
	55	45		
鹿島建設(株)	33,827	33,827	物流施設の建設・改修等の取引を行っており、事業上の関係を勘案し、同社との安定的な取引の維持・強化を図るため保有しています。	有
	54	50		
古河電池(株)	45,000	45,000	設備関係の取引を行っており、事業上の関係を勘案し、同社との安定的な取引の維持・強化を図るため保有しています。	無
	48	57		
(株)シーイーシー	20,000	20,000	社内システムのデータ処理等の取引を行っており、事業上の関係を勘案し、同社との安定的な取引の維持・管理を図るため保有しています。	無
	25	25		
丸一鋼管(株)	7,000	7,000	物流関係の取引を行っており、事業上の関係を勘案し、同社との安定的な取引の維持・強化を図るため保有しています。	無
	20	19		
(株)池田泉州ホールディングス	64,010	64,010	グループ金融機関と資金調達等の金融取引等を行っており、事業上の関係を勘案し、同社との安定的な取引の維持・強化を図るため保有しています。	有
	14	11		
(株)UACJ	4,024	3,395	物流関係の取引を行っており、事業上の関係を勘案し、同社との安定的な取引の維持・強化を図るため保有しています。 なお、事業環境のより一層の強化のため、取引先持株会を通じての株式取得により株数が増加しています。	無
	10	7		
第一生命ホールディングス(株)	2,000	2,000	グループ生命保険会社と従業員に係る保険関係取引および資金調達等の金融取引を行っており、事業上の関係を勘案し、同社との安定的な取引の維持・強化を図るため保有しています。	有
	4	4		
(株)帝国ホテル	2,000	2,000	グループ会社において、備品・設備の納入・改修関係の取引を行っており、事業上の関係を勘案し、同社との安定的な取引の維持・強化を図るため保有しています。	無
	3	3		
(株)三栄コーポレーション	1,848	1,429	物流関係の取引を行っており、事業上の関係を勘案し、同社との安定的な取引の維持・強化を図るため保有しています。 なお、事業環境のより一層の強化のため、取引先持株会を通じての株式取得により株数が増加しています。	無
	2	2		
前澤化成工業(株)	1,000	1,000	物流関係の取引を行っており、事業上の関係を勘案し、同社との安定的な取引の維持・強化を図るため保有しています。	無
	1	1		
シャープ(株)	896	896	物流関係の取引を行っており、事業上の関係を勘案し、同社との安定的な取引の維持・強化を図るため保有しています。	無
	0	1		

銘柄	当事業年度	前事業年度	保有目的、業務提携等の概要、 定量的な保有効果 及び株式数が増加した理由	当社の株式の 保有の有無
	株式数(株)	株式数(株)		
	貸借対照表計上額 (百万円)	貸借対照表計上額 (百万円)		
三菱地所株	-	600	非上場株式との株式交換により取得しま したが、保有の意義・目的を検証した結 果、当事業年度において全株を売却しま した。	無
	-	1		

- (注) 1. 当社は、上記の特定投資株式について定量的な保有効果の記載が困難なため記載しておりません。なお、保有の合理性については、個別銘柄毎に保有目的、配当利回り、その他保有に伴う便益・リスク等を検証し、取締役会において報告しており、それぞれについて保有する効果があると判断しております。
- また、当社の株式の保有の有無の欄については、当該銘柄の主要な子会社を含めて確認しております。
2. 東京海上ホールディングス株は、2022年10月1日付で、普通株式1株につき3株の割合で株式分割を行っており、当事業年度の株式数は分割後の株式数を記載しております。
3. 川崎汽船株は、2022年10月1日付で、普通株式1株につき3株の割合で株式分割を行っており、当事業年度の株式数は分割後の株式数を記載しております。

みなし保有株式

該当事項はありません。

保有目的が純投資目的である投資株式

該当事項はありません。

第5【経理の状況】

1．連結財務諸表及び財務諸表の作成方法について

(1) 当社の連結財務諸表は、「連結財務諸表の用語、様式及び作成方法に関する規則」(昭和51年大蔵省令第28号)に基づいて作成しております。

(2) 当社の財務諸表は、「財務諸表等の用語、様式及び作成方法に関する規則」(昭和38年大蔵省令第59号。以下「財務諸表等規則」という。)に基づいて作成しております。

また、当社は、特例財務諸表提出会社に該当し、財務諸表等規則第127条の規定により財務諸表を作成しております。

2．監査証明について

当社は、金融商品取引法第193条の2第1項の規定に基づき、連結会計年度(2022年4月1日から2023年3月31日まで)の連結財務諸表及び事業年度(2022年4月1日から2023年3月31日まで)の財務諸表について、EY新日本有限責任監査法人により監査を受けております。

3．連結財務諸表等の適正性を確保するための特段の取組みについて

当社は、連結財務諸表等の適正性を確保するための特段の取組みを行っております。具体的には、会計基準等の内容を適切に把握し、または会計基準等の変更等についての的確に対応することができる体制を整備するため、公益財団法人財務会計基準機構へ加入し、セミナーへ参加しております。

1【連結財務諸表等】

(1)【連結財務諸表】

【連結貸借対照表】

(単位：百万円)

	前連結会計年度 (2022年3月31日)	当連結会計年度 (2023年3月31日)
資産の部		
流動資産		
現金及び預金	18,232	22,269
受取手形及び取引先未収金	12,977	13,151
有価証券	3,000	3,000
立替金	2,166	1,959
その他	728	994
貸倒引当金	10	8
流動資産合計	37,094	41,366
固定資産		
有形固定資産		
建物及び構築物(純額)	29,566	3 28,723
機械装置及び運搬具(純額)	1,180	1,265
土地	3 17,752	3 19,161
リース資産(純額)	422	456
建設仮勘定	427	413
その他(純額)	286	269
有形固定資産合計	1 49,635	1 50,289
無形固定資産		
借地権	518	518
ソフトウェア	492	366
ソフトウェア仮勘定	13	32
その他	59	54
無形固定資産合計	1,083	971
投資その他の資産		
投資有価証券	2 19,179	2 21,276
長期貸付金	280	150
差入保証金	1,409	1,505
繰延税金資産	100	109
その他	211	175
貸倒引当金	31	31
投資その他の資産合計	21,149	23,187
固定資産合計	71,868	74,448
繰延資産		
社債発行費	28	16
繰延資産合計	28	16
資産合計	108,991	115,831

(単位：百万円)

	前連結会計年度 (2022年3月31日)	当連結会計年度 (2023年3月31日)
負債の部		
流動負債		
支払手形及び営業未払金	6,087	5,819
短期借入金	2,057	3 2,416
1年内償還予定の社債	-	7,028
1年内返済予定の長期借入金	3,687	3 3,545
リース債務	110	128
未払法人税等	932	840
預り金	102	204
賞与引当金	705	756
その他	2,058	2,526
流動負債合計	15,740	23,264
固定負債		
社債	10,000	3,102
長期借入金	3 20,140	3 21,302
リース債務	319	352
長期預り金	5,634	5,726
繰延税金負債	1,187	1,732
退職給付に係る負債	2,314	2,398
その他	-	80
固定負債合計	39,595	34,693
負債合計	55,336	57,958
純資産の部		
株主資本		
資本金	7,847	7,847
資本剰余金	6,391	6,444
利益剰余金	34,304	36,847
自己株式	24	134
株主資本合計	48,518	51,004
その他の包括利益累計額		
その他有価証券評価差額金	5,074	5,784
為替換算調整勘定	258	280
退職給付に係る調整累計額	1	3
その他の包括利益累計額合計	4,815	6,068
非支配株主持分	320	799
純資産合計	53,655	57,872
負債純資産合計	108,991	115,831

【連結損益計算書及び連結包括利益計算書】

【連結損益計算書】

(単位：百万円)

	前連結会計年度 (自 2021年4月1日 至 2022年3月31日)	当連結会計年度 (自 2022年4月1日 至 2023年3月31日)
営業収益		
倉庫保管料	8,632	8,894
倉庫荷役料	7,205	7,413
荷捌料	16,468	19,751
陸上運送料	31,575	33,522
物流施設賃貸料	1,880	2,234
不動産賃貸料	5,697	5,966
その他	286	720
営業収益合計	1 71,746	1 78,504
営業原価		
作業費	45,774	50,685
賃借料	3,906	4,365
人件費	3,711	4,098
減価償却費	2,964	2,774
その他	7,436	7,908
営業原価合計	63,793	69,832
営業総利益	7,953	8,671
販売費及び一般管理費		
賃借料	84	82
減価償却費	176	142
役員報酬	242	282
給料及び賞与	1,213	1,409
賞与引当金繰入額	282	288
退職給付費用	95	102
福利厚生費	406	447
支払手数料	265	293
その他	670	730
販売費及び一般管理費合計	3,437	3,777
営業利益	4,516	4,894
営業外収益		
受取利息	21	44
受取配当金	394	540
持分法による投資利益	2 2,011	462
その他	208	139
営業外収益合計	2,636	1,187
営業外費用		
支払利息	145	150
その他	82	82
営業外費用合計	227	233
経常利益	6,924	5,847

(単位：百万円)

	前連結会計年度 (自 2021年4月1日 至 2022年3月31日)	当連結会計年度 (自 2022年4月1日 至 2023年3月31日)
特別利益		
負ののれん発生益	-	227
段階取得に係る差益	-	73
特別利益合計	-	301
特別損失		
減損損失	4 128	4 406
固定資産処分損	-	3 406
特別損失合計	128	813
税金等調整前当期純利益	6,796	5,335
法人税、住民税及び事業税	1,492	1,557
法人税等調整額	27	33
法人税等合計	1,519	1,523
当期純利益	5,276	3,811
非支配株主に帰属する当期純利益	18	52
親会社株主に帰属する当期純利益	5,257	3,759

【連結包括利益計算書】

(単位：百万円)

	前連結会計年度 (自 2021年4月1日 至 2022年3月31日)	当連結会計年度 (自 2022年4月1日 至 2023年3月31日)
当期純利益	5,276	3,811
その他の包括利益		
その他有価証券評価差額金	385	712
為替換算調整勘定	271	399
退職給付に係る調整額	19	5
持分法適用会社に対する持分相当額	139	131
その他の包括利益合計	815	1,249
包括利益	6,092	5,061
(内訳)		
親会社株主に係る包括利益	6,073	5,012
非支配株主に係る包括利益	18	48

【連結株主資本等変動計算書】

前連結会計年度（自 2021年4月1日 至 2022年3月31日）

（単位：百万円）

	株主資本				
	資本金	資本剰余金	利益剰余金	自己株式	株主資本合計
当期首残高	7,847	6,355	29,728	24	43,906
会計方針の変更による累積的影響額			2		2
会計方針の変更を反映した当期首残高	7,847	6,355	29,725	24	43,904
当期変動額					
剰余金の配当			851		851
親会社株主に帰属する当期純利益			5,257		5,257
自己株式の取得					-
連結範囲の変動			172		172
非支配株主との取引に係る親会社の持分変動		36			36
株主資本以外の項目の当期変動額（純額）					
当期変動額合計	-	36	4,578	-	4,614
当期末残高	7,847	6,391	34,304	24	48,518

	その他の包括利益累計額				非支配株主持分	純資産合計
	その他有価証券評価差額金	為替換算調整勘定	退職給付に係る調整累計額	その他の包括利益累計額合計		
当期首残高	4,687	667	20	3,999	345	48,251
会計方針の変更による累積的影響額						2
会計方針の変更を反映した当期首残高	4,687	667	20	3,999	345	48,248
当期変動額						
剰余金の配当						851
親会社株主に帰属する当期純利益						5,257
自己株式の取得						-
連結範囲の変動						172
非支配株主との取引に係る親会社の持分変動						36
株主資本以外の項目の当期変動額（純額）	387	409	19	816	24	791
当期変動額合計	387	409	19	816	24	5,406
当期末残高	5,074	258	1	4,815	320	53,655

当連結会計年度（自 2022年4月1日 至 2023年3月31日）

(単位：百万円)

	株主資本				
	資本金	資本剰余金	利益剰余金	自己株式	株主資本合計
当期首残高	7,847	6,391	34,304	24	48,518
会計方針の変更による累積的影響額					-
会計方針の変更を反映した当期首残高	7,847	6,391	34,304	24	48,518
当期変動額					
剰余金の配当			1,216		1,216
親会社株主に帰属する当期純利益			3,759		3,759
自己株式の取得				110	110
連結範囲の変動					-
非支配株主との取引に係る親会社の持分変動		53			53
株主資本以外の項目の当期変動額（純額）					
当期変動額合計	-	53	2,542	110	2,485
当期末残高	7,847	6,444	36,847	134	51,004

	その他の包括利益累計額				非支配株主持分	純資産合計
	その他有価証券評価差額金	為替換算調整勘定	退職給付に係る調整累計額	その他の包括利益累計額合計		
当期首残高	5,074	258	1	4,815	320	53,655
会計方針の変更による累積的影響額						-
会計方針の変更を反映した当期首残高	5,074	258	1	4,815	320	53,655
当期変動額						
剰余金の配当						1,216
親会社株主に帰属する当期純利益						3,759
自己株式の取得						110
連結範囲の変動						-
非支配株主との取引に係る親会社の持分変動						53
株主資本以外の項目の当期変動額（純額）	709	538	5	1,253	478	1,732
当期変動額合計	709	538	5	1,253	478	4,217
当期末残高	5,784	280	3	6,068	799	57,872

【連結キャッシュ・フロー計算書】

(単位：百万円)

	前連結会計年度 (自 2021年4月1日 至 2022年3月31日)	当連結会計年度 (自 2022年4月1日 至 2023年3月31日)
営業活動によるキャッシュ・フロー		
税金等調整前当期純利益	6,796	5,335
減価償却費	3,141	2,916
減損損失	128	406
貸倒引当金の増減額(は減少)	7	4
退職給付に係る負債の増減額(は減少)	100	12
受取利息及び受取配当金	416	585
支払利息	145	150
持分法による投資損益(は益)	2,011	462
負ののれん発生益	-	227
投資有価証券売却損益(は益)	0	0
投資有価証券評価損益(は益)	8	-
固定資産売却損益(は益)	19	12
固定資産除却損	15	3
段階取得に係る差損益(は益)	-	73
売上債権の増減額(は増加)	783	353
仕入債務の増減額(は減少)	593	505
その他	484	720
小計	7,022	8,002
利息及び配当金の受取額	434	562
利息の支払額	143	150
法人税等の支払額	1,279	1,685
営業活動によるキャッシュ・フロー	6,033	6,729
投資活動によるキャッシュ・フロー		
定期預金の預入による支出	2,148	3,792
定期預金の払戻による収入	3,085	2,272
有形固定資産の取得による支出	650	1,217
有形固定資産の売却による収入	33	21
無形固定資産の取得による支出	215	90
投資有価証券の取得による支出	981	33
投資有価証券の売却及び償還による収入	7	5
短期貸付金の回収による収入	-	64
長期貸付金の回収による収入	0	0
連結の範囲の変更を伴う子会社株式の取得による収入	-	2,27
その他	-	0
投資活動によるキャッシュ・フロー	868	2,742
財務活動によるキャッシュ・フロー		
短期借入金の純増減額(は減少)	296	248
長期借入れによる収入	7,300	4,300
長期借入金の返済による支出	9,709	5,027
社債の償還による支出	-	28
自己株式の取得による支出	-	110
配当金の支払額	851	1,215
非支配株主への配当金の支払額	7	1
リース債務の返済による支出	121	163
その他	-	38
財務活動によるキャッシュ・フロー	3,686	2,035
現金及び現金同等物に係る換算差額	59	227
現金及び現金同等物の増減額(は減少)	1,537	2,178
現金及び現金同等物の期首残高	18,450	20,146
連結の範囲の変更に伴う現金及び現金同等物の増減額(は減少)	157	-
現金及び現金同等物の期末残高	1 20,146	1 22,324

【注記事項】

(連結財務諸表作成のための基本となる重要な事項)

1. 連結の範囲に関する事項

(イ) 連結子会社の名称等

澁澤陸運(株)、大宮通運(株)、日正運輸(株)、北海澁澤物流(株)、平和みらい(株)、澁澤(香港)有限公司、Shibusawa Logistics Vietnam Co.,Ltd.、澁澤ファシリティーズ(株)及び澁澤物流(上海)有限公司の9社を連結しております。

上記のうち、平和みらい(株)については株式を追加取得したことから、当連結会計年度より連結の範囲に含めております。

(ロ) 主要な非連結子会社の名称等

主要な非連結子会社

システム物流(株)

(連結の範囲から除いた理由)

非連結子会社(システム物流(株)他)はいずれも小規模であり、総資産、売上高、当期純損益(持分に見合う額)及び利益剰余金(持分に見合う額)等はいずれも連結財務諸表に重要な影響を及ぼしていないためであります。

2. 持分法の適用に関する事項

(イ) 持分法適用の非連結子会社及び関連会社の名称等

- ・ 持分法適用の非連結子会社及び関連会社の数.....2社
- ・ 会社の名称.....Vinafco Joint Stock Corporation及び(株)データ・キーピング・サービス

(ロ) 持分法を適用していない非連結子会社及び関連会社

持分法を適用していない非連結子会社(中部システム物流(株)他)及び関連会社(門司港運(株)他)は、当期純損益(持分に見合う額)及び利益剰余金(持分に見合う額)等に及ぼす影響が軽微であり、かつ、全体としても重要性がないため、持分法の適用範囲から除いております。

(ハ) 持分法適用会社のうち、決算日が連結決算日と異なる会社については、各社の事業年度に係る財務諸表を使用しております。

3. 連結子会社の事業年度等に関する事項

連結子会社のうち、澁澤(香港)有限公司、Shibusawa Logistics Vietnam Co.,Ltd.及び澁澤物流(上海)有限公司の決算日は、12月31日であります。

連結財務諸表の作成に当たっては、12月31日現在の財務諸表を使用しております。

なお、連結決算日との間に生じた重要な取引については、連結上必要な調整を行っております。

4. 会計方針に関する事項

(イ) 重要な資産の評価基準及び評価方法

・ 有価証券

満期保有目的の債券

償却原価法(定額法)

その他有価証券

市場価格のない株式等以外のもの

時価法(評価差額は全部純資産直入法により処理し、売却原価は移動平均法により算定)

市場価格のない株式等

主として移動平均法による原価法

(ロ) 重要な減価償却資産の減価償却の方法

有形固定資産(リース資産を除く)

主として定率法を採用しておりますが、連結子会社では一部資産について定額法を採用しております。

ただし、1998年4月1日以降の取得の建物(建物附属設備を除く)並びに2016年4月1日以降に取得した建物附属設備及び構築物については、定額法を採用しております。

なお、主な耐用年数は以下のとおりであります。

建物及び構築物	3～65年
機械装置及び運搬具	2～18年

無形固定資産(リース資産を除く)

定額法を採用しております。

なお、自社利用のソフトウェアについては、社内における見込利用可能期間(5年)に基づく定額法を採用しております。

リース資産

リース期間を耐用年数とし、残存価額を零とする定額法を採用しております。

(八) 重要な繰延資産の処理方法

社債発行費は、社債の償還までの期間にわたり均等償却しております。

(二) 重要な引当金の計上基準

貸倒引当金

債権等の貸倒れによる損失に備えるため、一般債権については貸倒実績率により、貸倒懸念債権等特定の債権については個別に回収可能性を勘案し、回収不能見込額を計上しております。

賞与引当金

従業員賞与の支給に備えるため、当連結会計年度に負担すべき支給見込額を計上しております。

(ホ) 退職給付に係る会計処理の方法

退職給付見込額の期間帰属方法

退職給付債務の算定にあたり、退職給付見込額を当連結会計年度末までの期間に帰属させる方法については、給付算定式基準によっております。

数理計算上の差異の費用処理方法

各連結会計年度の発生時における従業員の平均残存勤務期間以内の一定の年数（5年）による定額法により按分した額をそれぞれ発生の日連結会計年度から費用処理しております。

(ヘ) 重要な収益及び費用の計上基準

当社及び連結子会社の顧客との契約から生じる収益に関する主要な事業における主な履行義務の内容、及び当該履行義務を充足する通常の時点（収益を認識する通常の時点）は以下のとおりであります。

物流事業

・ 倉庫業務

主な履行義務は寄託を受けた貨物の倉庫における保管・入出庫業務および流通加工業務を行うことであり、保管業務は寄託貨物の保管の開始以降保管期日到来時に、その他の業務は役務の提供が完了した時点で履行義務が充足されると判断し、収益を認識しております。

・ 港湾運送業務

主な履行業務は沿岸荷役・船内荷役を行うことであり、役務の提供が完了した時点で履行義務が充足されると判断し、収益を認識しております。

・ 陸上運送業務

主な履行義務は国内における貨物自動車運送および引越等のサービスを行うことであり、貨物の積込または運送に係る役務の提供が完了した時点で履行義務が充足されると判断し、収益を認識しております。

・ 国際輸送業務

主な履行義務は国際間の貨物運送の取扱を行うことであり、船舶または航空機への貨物の積載以降その輸送に係る役務の提供が完了した時点で履行義務が充足されると判断し、収益を認識しております。

なお、物流施設賃貸業務はリース取引であり、顧客との契約から生じる収益以外の収益であります。

不動産事業

主として不動産賃貸業務と付随した管理業務を行っております。不動産賃貸業務はリース取引であり、顧客との契約から生じる収益以外の収益であります。管理業務の主な履行義務は賃貸施設に係る維持管理等のサービスを提供することであり、当該業務の役務の提供が完了した時点で履行義務が充足されると判断し、収益を認識しております。

(ト) 重要な外貨建の資産又は負債の本邦通貨への換算基準

外貨建金銭債権債務は、連結決算日の直物為替相場により円貨に換算し、換算差額は損益として処理しております。なお、在外子会社等の資産、負債、収益及び費用は決算日の直物為替相場により円貨に換算し、換算差額は純資産の部における為替換算調整勘定及び非支配株主持分に含めております。

(チ) 重要なヘッジ会計の方法

ヘッジ会計の方法

金利スワップ取引のみを採用しており、特例処理の要件を満たしているため、特例処理を行っております。

ヘッジ手段とヘッジ対象

ヘッジ手段...金利スワップ

ヘッジ対象...長期借入金

ヘッジ方針

将来の金利上昇リスクをヘッジするために、変動金利を固定化する目的のみに「金利スワップ取引」を利用しており、投機目的の取引は行っておりません。

ヘッジ有効性評価の方法

金利スワップの特例処理を採用しているため、ヘッジ有効性評価は省略しております。

(リ) 連結キャッシュ・フロー計算書における資金の範囲

手許現金、要求払預金及び取得日から3ヵ月以内に満期日又は償還日の到来する流動性の高い、容易に換金可能であり、かつ価値の変動について僅少なりリスクしか負わない短期的な投資であります。

(重要な会計上の見積り)

1.有形固定資産及び無形固定資産の減損

(1)当連結会計年度の連結財務諸表に計上した金額

(単位:百万円)

	前連結会計年度	当連結会計年度
減損損失	128	406
有形固定資産及び無形固定資産	50,719	51,261

(2)識別した項目に係る重要な会計上の見積りの内容に関する情報

・算出方法

当社グループは、独立したキャッシュ・フローを生み出す最小単位としての資産又は資産グループを、物流事業においては各営業所単位、不動産事業においては各物件単位、連結子会社においてはそれぞれ各会社単位としております。

営業活動から生ずる損益が継続してマイナスの資産グループ及び市場価格が著しく下落した資産グループについては、資産グループから得られる割引前将来キャッシュ・フローの総額と帳簿価額を比較し、減損損失の認識の要否の判定を行います。判定の結果、割引前将来キャッシュ・フローの総額が帳簿価額を下回り、減損損失の認識が必要とされた場合、帳簿価額を回収可能価額まで減額し、当該帳簿価額の減少額は減損損失として計上します。なお、資産グループごとの回収可能価額は正味売却価額と使用価値のうち、いずれか高い方の金額で測定しております。

・主要な仮定

将来キャッシュ・フローは、取締役会により承認された予算と過去の実績及び企業物流動向を考慮し、資産グループの主要な資産の経済的残存使用年数期間で見積っており、将来キャッシュ・フローの算出に用いた主要な仮定は営業収益の予測に用いる成長率です。なお、新型コロナウイルス感染症の影響が徐々に正常化に向かうことを前提としており、見積りに重要な影響があるものとは見込んでおりません。

・翌連結会計年度の連結財務諸表に与える影響

営業収益の予測は、将来の経済環境の変化などにより影響を受ける可能性があり、結果として将来キャッシュ・フローが減少した場合、翌連結会計年度の連結財務諸表において、影響を及ぼす可能性があります。

(追加情報)

(株式交付信託の導入)

当社は、2022年6月29日開催の第175期定時株主総会の決議に基づき、取締役(社外取締役を除く、以下も同様です。)の報酬と当社の株式価値との連動性をより明確にし、取締役が株価の変動による利益・リスクを株主の皆様と共有することで、中長期的な業績の向上と企業価値の増大に貢献する意識を高めることを目的に株式報酬制度(以下、「本制度」といいます)を導入しております。

(1)取引の概要

本制度は、当社が金銭を拠出することにより設定する信託(以下、「本信託」といいます。)が当社株式を取得し、当社が定める株式交付規程に基づき、各取締役に対し、役位に応じて各取締役に付与されるポイントの数に相当する数の当社株式が本信託を通じて交付される株式報酬制度であります。なお、取締役が当社株式の交付を受ける時期は、原則として取締役の退任後の日であります。

(2)信託に残存する自社の株式

信託に残存する当社株式を、信託における帳簿価額(付随費用の金額を除く。)により、純資産の部に自己株式として計上しております。当該自己株式の帳簿価額及び株式数は、当連結会計年度末110百万円、52,300株であります。

(連結貸借対照表関係)

1 有形固定資産の減価償却累計額

	前連結会計年度 (2022年3月31日)	当連結会計年度 (2023年3月31日)
減価償却累計額	60,949百万円	64,589百万円

2 非連結子会社及び関連会社に対するものは、次のとおりであります。

	前連結会計年度 (2022年3月31日)	当連結会計年度 (2023年3月31日)
投資その他の資産		
投資有価証券(株式)	5,129百万円	5,852百万円

3 担保資産及び担保付債務

担保に供している資産は、次のとおりであります。

	前連結会計年度 (2022年3月31日)	当連結会計年度 (2023年3月31日)
建物	- 百万円	588百万円
土地	7	1,403
計	7	1,991

担保付債務は、次のとおりであります。

	前連結会計年度 (2022年3月31日)	当連結会計年度 (2023年3月31日)
短期借入金	- 百万円	390百万円
1年内返済予定の長期借入金	-	505
長期借入金	1,800	2,592
計	1,800	3,488

4 偶発債務

下記会社の銀行借入に対し、債務保証を行っております。

	前連結会計年度 (2022年3月31日)	当連結会計年度 (2023年3月31日)
-	- 百万円	ヤマコー・テクノ流通株式会社 33百万円

5 当社及び連結子会社5社においては、運転資金の効率的な調達を行うため取引銀行10行と当座貸越契約、また取引銀行8行とシンジケーション方式によるコミットメントライン契約を締結しております。これらの契約に基づく連結会計年度末の借入未実行残高は次のとおりであります。

	前連結会計年度 (2022年3月31日)	当連結会計年度 (2023年3月31日)
当座貸越極度額及び貸出コミットメントの総額	11,470百万円	12,170百万円
借入実行残高	1,989	2,366
差引額	9,480	9,803

(連結損益計算書関係)

1 顧客との契約から生じる収益

営業収益については、顧客との契約から生じる収益及びそれ以外の収益を区分して記載しておりません。顧客との契約から生じる収益の金額は、連結財務諸表「注記事項(収益認識関係)1.顧客との契約から生じる収益を分解した情報」に記載しております。

2 持分法による投資利益

前連結会計年度(自 2021年4月1日 至 2022年3月31日)

(株)データ・キーピング・サービスの株式を追加取得し、当社の持分法適用会社としたことに伴って発生した負ののれん相当額1,947百万円を含んでおります。

当連結会計年度(自 2022年4月1日 至 2023年3月31日)

該当事項はありません。

3 固定資産処分損の内容は次のとおりであります。

前連結会計年度(自 2021年4月1日 至 2022年3月31日)

該当事項はありません。

当連結会計年度(自 2022年4月1日 至 2023年3月31日)

建物及び構築物等の解体撤去費用によるものであります。

4 減損損失

前連結会計年度(自 2021年4月1日 至 2022年3月31日)

当社グループは以下の資産グループについて減損損失を計上しました。

会社名	用途	種類	場所	金額(百万円)
日正運輸(株)	賃貸土地・物流施設	土地、建物及び構築物	北九州市門司区他	110
澁澤倉庫(株)	物流施設	建物及び構築物等	東京都江東区	9
澁澤倉庫(株)	物流施設	建物及び構築物等	東京都武蔵村山市	3
澁澤倉庫(株)	物流施設	土地、建物及び構築物等	福井県坂井市	2
澁澤倉庫(株)	物流施設	建物及び構築物等	滋賀県近江八幡市	2
合計				128

減損損失の算定にあたっては、他の資産又は資産グループのキャッシュ・フローから概ね独立したキャッシュ・フローを生み出す最小の単位に拠って資産のグルーピングを行っております。

上記資産グループについては、営業活動による収益性の低下が認められ、短期的な回復が見込まれないため、当該資産グループに係る資産の帳簿価額を回収可能価額まで減額し、当該減少額128百万円を減損損失として特別損失に計上しました。

当連結会計年度(自 2022年4月1日 至 2023年3月31日)

当社グループは以下の資産グループについて減損損失を計上しました。

会社名	用途	種類	場所	金額(百万円)
澁澤倉庫(株)	物流施設	土地	神戸市東灘区	348
澁澤倉庫(株)	物流施設	建物・構築物等	神戸市中央区	56
澁澤倉庫(株)	物流施設	土地	福井県坂井市	1
合計				406

減損損失の算定にあたっては、他の資産又は資産グループのキャッシュ・フローから概ね独立したキャッシュ・フローを生み出す最小の単位に拠って資産のグルーピングを行っております。

上記資産グループについては、営業活動による収益性の低下が認められ、短期的な回復が見込まれないため、当該資産グループに係る資産の帳簿価額を回収可能価額まで減額し、当該減少額406百万円を減損損失として特別損失に計上しました。

(連結包括利益計算書関係)
 その他の包括利益に係る組替調整額及び税効果額

	前連結会計年度 (自 2021年4月1日 至 2022年3月31日)	当連結会計年度 (自 2022年4月1日 至 2023年3月31日)
その他有価証券評価差額金：		
当期発生額	576百万円	1,014百万円
組替調整額	0	0
税効果調整前	577	1,014
税効果額	192	301
その他有価証券評価差額金	385	712
為替換算調整勘定：		
当期発生額	271	399
退職給付に係る調整額：		
当期発生額	16	1
組替調整額	10	5
税効果調整前	27	7
税効果額	8	2
退職給付に係る調整額	19	5
持分法適用会社に対する持分相当額：		
当期発生額	139	131
その他の包括利益合計	815	1,249

(連結株主資本等変動計算書関係)

前連結会計年度(自 2021年4月1日 至 2022年3月31日)

1. 発行済株式の種類及び総数並びに自己株式の種類及び株式数に関する事項

	当連結会計年度 期首株式数 (千株)	当連結会計年度 増加株式数 (千株)	当連結会計年度 減少株式数 (千株)	当連結会計年度末 株式数 (千株)
発行済株式				
普通株式	15,217	-	-	15,217
合計	15,217	-	-	15,217
自己株式				
普通株式(注)	13	-	-	13
合計	13	-	-	13

2. 配当に関する事項

(1) 配当金支払額

(決議)	株式の種類	配当金の総額 (百万円)	1株当たり 配当額 (円)	基準日	効力発生日
2021年6月25日 定時株主総会	普通株式	395	26.0	2021年3月31日	2021年6月28日
2021年11月8日 取締役会	普通株式	456	30.0	2021年9月30日	2021年12月1日

(2) 基準日が当連結会計年度に属する配当のうち、配当の効力発生日が翌連結会計年度となるもの

(決議)	株式の種類	配当金の総額 (百万円)	配当の原資	1株当たり 配当額 (円)	基準日	効力発生日
2022年6月29日 定時株主総会	普通株式	608	利益剰余金	40.0	2022年3月31日	2022年6月30日

当連結会計年度（自 2022年4月1日 至 2023年3月31日）

1. 発行済株式の種類及び総数並びに自己株式の種類及び株式数に関する事項

	当連結会計年度 期首株式数 (千株)	当連結会計年度 増加株式数 (千株)	当連結会計年度 減少株式数 (千株)	当連結会計年度末 株式数 (千株)
発行済株式				
普通株式	15,217	-	-	15,217
合計	15,217	-	-	15,217
自己株式				
普通株式(注)	13	52	-	65
合計	13	52	-	65

(注) 1. 当連結会計年度末の自己株式数には、「株式交付信託」が保有する当社株式52千株を含めております。

2. 普通株式の自己株式の株式数の増加52千株は、「株式交付信託」による当社株式の取得52千株、単元未満株式の買取による自己株式の増加0千株であります。

2. 配当に関する事項

(1) 配当金支払額

(決議)	株式の種類	配当金の総額 (百万円)	1株当たり 配当額 (円)	基準日	効力発生日
2022年6月29日 定時株主総会	普通株式	608	40.0	2022年3月31日	2022年6月30日
2022年11月7日 取締役会	普通株式	608	40.0	2022年9月30日	2022年12月1日

(注) 2022年11月7日取締役会決議による配当金の総額には、「株式交付信託」が保有する当社株式に対する配当金2百万円が含まれております。

(2) 基準日が当連結会計年度に属する配当のうち、配当の効力発生日が翌連結会計年度となるもの

(決議)	株式の種類	配当金の総額 (百万円)	配当の原資	1株当たり 配当額 (円)	基準日	効力発生日
2023年6月29日 定時株主総会	普通株式	684	利益剰余金	45.0	2023年3月31日	2023年6月30日

(注) 2023年6月29日定時株主総会決議による配当金の総額には、「株式交付信託」が保有する当社株式に対する配当金2百万円が含まれております。

(連結キャッシュ・フロー計算書関係)

1 現金及び現金同等物の期末残高と連結貸借対照表に掲記されている科目の金額との関係

	前連結会計年度 (自 2021年4月1日 至 2022年3月31日)	当連結会計年度 (自 2022年4月1日 至 2023年3月31日)
現金及び預金勘定	18,232百万円	22,269百万円
預入期間が3ヵ月を超える定期預金等	1,086	2,944
容易に換金可能で、価値変動リスクの僅少な 短期投資	3,000	3,000
現金及び現金同等物	20,146	22,324

2 株式の取得により新たに連結子会社となった会社の資産及び負債の主な内訳

前連結会計年度（自 2021年4月1日 至 2022年3月31日）

該当事項はありません。

当連結会計年度（自 2022年4月1日 至 2023年3月31日）

株式の追加取得により平和みらい株式会社を連結子会社化したことに伴う連結開始時の資産及び負債の内訳並びに同社株式の追加取得価額と同社取得による収入（純額）との関係は次のとおりであります。

流動資産	1,200百万円
固定資産	3,135
流動負債	1,244
固定負債	1,722
非支配株主持分	522
負ののれん発生益	227
株式の取得価額	618
支配獲得時までの取得価額	121
段階取得に係る差益	73
追加取得した株式の取得価額	423
現金及び現金同等物	450
差引：連結の範囲の変更を伴う 子会社株式の取得による収入	27

(リース取引関係)

(借主側)

1. ファイナンス・リース取引
 所有権移転外ファイナンス・リース取引

リース資産の内容

(ア)有形固定資産

物流事業における荷役設備等(機械装置及び運搬具)であります。

(イ)無形固定資産

ソフトウェアであります。

リース資産の減価償却の方法

連結財務諸表作成のための基本となる重要な事項「4. 会計方針に関する事項 (ロ)重要な減価償却資産の減価償却の方法」に記載のとおりであります。

2. オペレーティング・リース取引

オペレーティング・リース取引のうち解約不能のものに係る未経過リース料

(単位:百万円)

	前連結会計年度 (2022年3月31日)	当連結会計年度 (2023年3月31日)
1年内	2,146	2,035
1年超	2,795	3,581
合計	4,942	5,617

(貸主側)

1. ファイナンス・リース取引

所有権移転外ファイナンス・リース取引のうち、リース取引開始日が2008年4月1日以降のリース取引については該当事項はありません。

なお、2008年3月31日以前のリース取引については、通常の賃貸借取引に係る方法に準じた会計処理によっており、その内容は次のとおりであります。

(1)リース物件の取得価額、減価償却累計額及び期末残高

(単位:百万円)

	前連結会計年度(2022年3月31日)		
	取得価額	減価償却累計額	期末残高
建物及び構築物	2,603	1,457	1,145
機械装置及び運搬具	-	-	-
その他	44	44	0
合計	2,647	1,501	1,145

(単位:百万円)

	当連結会計年度(2023年3月31日)		
	取得価額	減価償却累計額	期末残高
建物及び構築物	2,603	1,513	1,089
機械装置及び運搬具	-	-	-
その他	44	44	0
合計	2,647	1,558	1,089

(2)未経過リース料期末残高相当額

(単位:百万円)

	前連結会計年度 (2022年3月31日)	当連結会計年度 (2023年3月31日)
1年内	83	91
1年超	880	789
合計	963	880

(3)受取リース料、減価償却費及び受取利息相当額

(単位:百万円)

	前連結会計年度 (自2021年4月1日 至2022年3月31日)	当連結会計年度 (自2022年4月1日 至2023年3月31日)
受取リース料	192	192
減価償却費	55	56
受取利息相当額	116	109

(4)利息相当額の算定方法

利息相当額の各期への配分方法については、利息法によっております。

2. オペレーティング・リース取引
 オペレーティング・リース取引のうち解約不能のものに係る未経過リース料

(単位：百万円)

	前連結会計年度 (2022年3月31日)	当連結会計年度 (2023年3月31日)
1年内	360	312
1年超	1,060	914
合計	1,421	1,227

(金融商品関係)

1. 金融商品の状況に関する事項

(1) 金融商品に対する取組方針

当社グループは、設備投資計画に照らして、必要な資金を主に銀行借入や社債発行により調達しております。一時的な余剰資金については、主に安全性の高い金融資産で運用し、また、短期的な運転資金を銀行借入により調達しております。デリバティブは、借入金の金利変動によるリスク回避を目的として利用しており、投機的な取引は行わない方針であります。

(2) 金融商品の内容及びそのリスク並びにリスク管理体制

営業債権である受取手形及び取引先未収金は、顧客の信用リスクに晒されております。当該リスクに関して当社は、「未収債権管理要領」に従い、営業管理部および各事業部門における支店が、取引相手ごとに期日及び残高を管理するとともに、財務状況等の悪化等による回収懸念の早期把握や軽減をはかっております。連結子会社についても、当社の「未収債権管理要領」に準じて、同様の管理を行なっております。

有価証券及び投資有価証券は、主に安全運用に係る短期的なもの(譲渡性預金等)、業務上の関係を有する企業の株式であります。主に上場株式については、市場価格の変動リスクに晒されておりますが、日々の時価を把握し、明細表を作成して管理しており、代表取締役等に報告されております。有価証券及び投資有価証券については、定期的に時価や発行体(取引先企業)の財務状況等を把握し、市況や取引先企業との関係を勘案して保有状況を継続的に見直しております。

営業債務である支払手形及び営業未払金は、そのほとんどが6ヵ月以内の支払期日であります。

借入金のうち短期借入金は主に営業取引に係る資金調達であり、長期借入金及び社債は、主に設備投資に係る資金調達を目的としたものであります。このうち変動金利の借入金は、金利の変動リスクに晒されておりますが、このうち長期のものの一部については、支払金利の変動リスクを回避し支払利息の固定化を図るために、個別契約ごとにデリバティブ取引(金利スワップ取引)を利用してヘッジしております。ヘッジの有効性評価については、金利スワップの特例処理の要件を満たしているため、省略しております。

長期預り金は、主に当社が所有する賃貸ビルのテナントから受け入れた保証金等であります。

また、営業債務や借入金は、流動性リスクを伴っておりますが、当社グループでは、各社が適時に資金計画表を作成する等の方法により管理しております。

(3) 金融商品の時価等に関する事項についての補足説明

金融商品の時価の算定においては変動要因を織り込んでいるため、異なる前提条件等を採用することにより、当該価額が変動することもあります。

2. 金融商品の時価等に関する事項

連結貸借対照表計上額、時価及びこれらの差額については、次のとおりであります。

前連結会計年度（2022年3月31日）

	連結貸借対照表計上額 (百万円)	時価(百万円)	差額(百万円)
(1) 投資有価証券			
その他有価証券	11,442	11,442	-
資産計	11,442	11,442	-
(1) 社債	10,000	9,941	58
(2) 長期借入金(1年内返済予定の 長期借入金を含む)	23,827	23,645	182
(3) 長期預り金	5,634	5,641	6
負債計	39,462	39,228	234
デリバティブ取引	-	-	-

当連結会計年度（2023年3月31日）

	連結貸借対照表計上額 (百万円)	時価(百万円)	差額(百万円)
(1) 投資有価証券			
その他有価証券	12,938	12,938	-
資産計	12,938	12,938	-
(1) 社債(1年内償還予定の社債を 含む)	10,130	10,070	59
(2) 長期借入金(1年内返済予定の 長期借入金を含む)	24,848	24,481	367
(3) 長期預り金	5,726	5,705	20
負債計	40,704	40,257	447
デリバティブ取引	-	-	-

- (1) 現金及び預金、受取手形及び取引先未収金、有価証券、支払手形及び営業未払金、短期借入金については、短期間で決済されるものであるため、時価は帳簿価額と近似していることから、記載を省略しております。
- (2) 市場価格のない株式等は、「(1)投資有価証券 その他有価証券」には含まれておりません。当該金融商品の連結貸借対照表計上額は以下のとおりであります。

区分	前連結会計年度(百万円)	当連結会計年度(百万円)
非上場株式	2,607	2,486
非連結子会社株式及び関連会社株式	5,129	5,852

(注) 1. 金銭債権及び満期のある有価証券の連結決算日後の償還予定額
 前連結会計年度(2022年3月31日)

	1年以内 (百万円)	1年超 5年以内 (百万円)	5年超 10年以内 (百万円)	10年超 (百万円)
預金	18,173	-	-	-
受取手形及び取引先未収金	12,977	-	-	-
有価証券及び投資有価証券 その他有価証券のうち満期 があるもの				
(1) 譲渡性預金	3,000	-	-	-
(2) その他	-	-	-	-
合計	34,150	-	-	-

当連結会計年度(2023年3月31日)

	1年以内 (百万円)	1年超 5年以内 (百万円)	5年超 10年以内 (百万円)	10年超 (百万円)
預金	22,212	-	-	-
受取手形及び取引先未収金	13,151	-	-	-
有価証券及び投資有価証券 その他有価証券のうち満期 があるもの				
(1) 譲渡性預金	3,000	-	-	-
(2) その他	-	-	-	-
合計	38,364	-	-	-

(注) 2. 社債及び長期借入金の連結決算日後の返済予定額
 前連結会計年度(2022年3月31日)

	1年以内 (百万円)	1年超 2年以内 (百万円)	2年超 3年以内 (百万円)	3年超 4年以内 (百万円)	4年超 5年以内 (百万円)	5年超 (百万円)
社債	-	7,000	-	-	-	3,000
長期借入金	3,687	2,440	1,640	1,915	8,205	5,938
合計	3,687	9,440	1,640	1,915	8,205	8,938

当連結会計年度(2023年3月31日)

	1年以内 (百万円)	1年超 2年以内 (百万円)	2年超 3年以内 (百万円)	3年超 4年以内 (百万円)	4年超 5年以内 (百万円)	5年超 (百万円)
社債	7,028	28	28	28	18	3,000
長期借入金	3,545	2,549	2,763	8,941	1,315	5,732
合計	10,573	2,577	2,791	8,969	1,333	8,732

3. 金融商品の時価のレベルごとの内訳等に関する事項

金融商品の時価を、時価の算定に係るインプットの観察可能性及び重要性に応じて、以下の3つのレベルに分類しております。

レベル1の時価：観察可能な時価の算定に係るインプットのうち、活発な市場において形成される当該時価の算定の対象となる資産又は負債に関する相場価格により算定した時価

レベル2の時価：観察可能な時価の算定に係るインプットのうち、レベル1のインプット以外の時価の算定に係るインプットを用いて算定した時価

レベル3の時価：観察できない時価の算定に係るインプットを使用して算定した時価

時価の算定に重要な影響を与えるインプットを複数使用している場合には、それらのインプットがそれぞれ属するレベルのうち、時価の算定における優先順位が最も低いレベルに時価を分類しております。

(1) 時価で連結貸借対照表に計上している金融商品

前連結会計年度（2022年3月31日）

区分	時価（百万円）			
	レベル1	レベル2	レベル3	合計
投資有価証券				
其他有価証券	11,442	-	-	11,442
資産計	11,442	-	-	11,442

当連結会計年度（2023年3月31日）

区分	時価（百万円）			
	レベル1	レベル2	レベル3	合計
投資有価証券				
其他有価証券	12,938	-	-	12,938
資産計	12,938	-	-	12,938

(2) 時価で連結貸借対照表に計上している金融商品以外の金融商品
 前連結会計年度(2022年3月31日)

区分	時価(百万円)			
	レベル1	レベル2	レベル3	合計
社債	-	9,941	-	9,941
長期借入金(1年内返済予定の長期借入金を含む)	-	23,645	-	23,645
長期預り金	-	5,641	-	5,641
デリバティブ取引	-	-	-	-
負債計	-	39,228	-	39,228

当連結会計年度(2023年3月31日)

区分	時価(百万円)			
	レベル1	レベル2	レベル3	合計
社債(1年内償還予定の社債を含む)	-	10,070	-	10,070
長期借入金(1年内返済予定の長期借入金を含む)	-	24,481	-	24,481
長期預り金	-	5,705	-	5,705
デリバティブ取引	-	-	-	-
負債計	-	40,257	-	40,257

(注) 時価の算定に用いた評価技法及び時価の算定に係るインプットの説明

投資有価証券 その他有価証券

その他有価証券は上場株式であり、活発な市場における無調整の相場価格を利用できることからレベル1に分類しております。

社債

当社の発行する社債の時価は、日本証券業協会が公表する売買参考価格によっており、レベル2に分類しております。

長期借入金(1年内返済予定の長期借入金を含む)

長期借入金のうち、変動金利によるものは、短期間で市場金利を反映し、時価は帳簿価額と近似していると考えられるため、当該帳簿価額によっております。固定金利によるものは、元利金の合計額()を同様の借入において想定される利率で割り引いて現在価値を算定しており、レベル2に分類しております。

()金利スワップの特例処理の対象とされた長期借入金(下記 参照)については、その金利スワップのレートによる元利金の合計額であります。

長期預り金

長期預り金のうち主要なものは、将来キャッシュ・フローを無リスクの利子率で割り引いた現在価値により算定しており、レベル2に分類しております。

デリバティブ取引

金利スワップの特例処理によるものは、ヘッジ対象とされている長期借入金と一体として処理されているため、その時価は、当該長期借入金の時価に含めて記載しております(上記 参照)。

(有価証券関係)

1. その他有価証券

前連結会計年度(2022年3月31日)

	種類	連結貸借対照表計上額(百万円)	取得原価(百万円)	差額(百万円)
連結貸借対照表計上額が取得原価を超えるもの	(1) 株式	11,292	4,067	7,224
	(2) 債券			
	国債・地方債等	-	-	-
	社債	-	-	-
	その他	-	-	-
(3) その他	-	-	-	
	小計	11,292	4,067	7,224
連結貸借対照表計上額が取得原価を超えないもの	(1) 株式	150	170	20
	(2) 債券			
	国債・地方債等	-	-	-
	社債	-	-	-
	その他	-	-	-
(3) その他	3,000	3,000	-	
	小計	3,150	3,170	20
合計		14,442	7,238	7,203

(注) 非上場株式(連結貸借対照表計上額 2,607百万円)については、市場価格のない株式等であることから、上表の「その他有価証券」には含めておりません。

当連結会計年度(2023年3月31日)

	種類	連結貸借対照表計上額(百万円)	取得原価(百万円)	差額(百万円)
連結貸借対照表計上額が取得原価を超えるもの	(1) 株式	12,769	4,315	8,454
	(2) 債券			
	国債・地方債等	-	-	-
	社債	-	-	-
	その他	-	-	-
(3) その他	-	-	-	
	小計	12,769	4,315	8,454
連結貸借対照表計上額が取得原価を超えないもの	(1) 株式	168	170	1
	(2) 債券			
	国債・地方債等	-	-	-
	社債	-	-	-
	その他	-	-	-
(3) その他	3,000	3,000	-	
	小計	3,168	3,170	1
合計		15,938	7,485	8,452

(注) 非上場株式(連結貸借対照表計上額 2,486百万円)については、市場価格のない株式等であることから、上表の「その他有価証券」には含めておりません。

2. 売却したその他有価証券

前連結会計年度(自 2021年4月1日 至 2022年3月31日)

種類	売却額(百万円)	売却益の合計額 (百万円)	売却損の合計額 (百万円)
(1) 株式	7	-	0
(2) 債券			
国債・地方債等	-	-	-
社債	-	-	-
その他	-	-	-
(3) その他	-	-	-
合計	7	-	0

当連結会計年度(自 2022年4月1日 至 2023年3月31日)

種類	売却額(百万円)	売却益の合計額 (百万円)	売却損の合計額 (百万円)
(1) 株式	5	0	0
(2) 債券			
国債・地方債等	-	-	-
社債	-	-	-
その他	-	-	-
(3) その他	-	-	-
合計	5	0	0

3. 減損処理を行った有価証券

前連結会計年度(自 2021年4月1日 至 2022年3月31日)

有価証券について8百万円(その他有価証券の株式8百万円)減損処理を行っております。

なお、減損処理にあたっては、期末における時価が取得原価に比べ50%以上下落した場合には全て減損処理を行い、30~50%程度下落した場合には、回復可能性等を考慮して必要と認められた額について減損処理を行っております。

また、市場価格のない株式等の減損処理にあたっては、財政状態の悪化により実質価額が著しく低下した場合に、個別に回復可能性を判断し、減損処理の要否を決定しております。

当連結会計年度(自 2022年4月1日 至 2023年3月31日)

該当事項はありません。

(デリバティブ取引関係)

1. ヘッジ会計が適用されていないデリバティブ取引
 該当事項はありません。
2. ヘッジ会計が適用されているデリバティブ取引
 金利関連

前連結会計年度(2022年3月31日)

ヘッジ会計の方法	取引の種類	主なヘッジ対象	契約額等 (百万円)	契約額等のうち1 年超(百万円)	時価 (百万円)
金利スワップの特例処理	金利スワップ取引 変動受取・固定支払	長期借入金	940	100	(注)

(注) 金利スワップの特例処理によるものは、ヘッジ対象とされている長期借入金と一体として処理されているため、その時価は、当該長期借入金の時価に含めて記載しております。

当連結会計年度(2023年3月31日)

ヘッジ会計の方法	取引の種類	主なヘッジ対象	契約額等 (百万円)	契約額等のうち1 年超(百万円)	時価 (百万円)
金利スワップの特例処理	金利スワップ取引 変動受取・固定支払	長期借入金	600	600	(注)

(注) 金利スワップの特例処理によるものは、ヘッジ対象とされている長期借入金と一体として処理されているため、その時価は、当該長期借入金の時価に含めて記載しております。

(退職給付関係)

1. 採用している退職給付制度の概要

当社は、従業員の退職給付に充てるため、積立型、非積立型の確定給付制度及び確定拠出制度を採用しております。

確定給付企業年金制度(積立型であります。)では、給与と勤務期間に基づいた年金を支給します。

退職一時金制度(非積立型であります。)では、退職給付として、給与と勤務期間に基づいた一時金を支給します。

連結子会社が有する確定給付企業年金制度(2社)及び退職一時金制度(6社)は、簡便法により退職給付に係る負債及び退職給付費用を計算しております。

2. 確定給付制度(簡便法を適用した制度を除く)

(1) 退職給付債務の期首残高と期末残高の調整表

	前連結会計年度 (自 2021年4月1日 至 2022年3月31日)	当連結会計年度 (自 2022年4月1日 至 2023年3月31日)
退職給付債務の期首残高	3,453百万円	3,429百万円
勤務費用	212	211
利息費用	1	1
数理計算上の差異の発生額	23	1
退職給付の支払額	213	143
退職給付債務の期末残高	3,429	3,500

(2) 年金資産の期首残高と期末残高の調整表

	前連結会計年度 (自 2021年4月1日 至 2022年3月31日)	当連結会計年度 (自 2022年4月1日 至 2023年3月31日)
年金資産の期首残高	1,364百万円	1,428百万円
期待運用収益	13	10
数理計算上の差異の発生額	6	3
事業主からの拠出額	137	139
退職給付の支払額	79	68
年金資産の期末残高	1,428	1,512

(3) 退職給付債務及び年金資産の期末残高と連結貸借対照表に計上された退職給付に係る負債及び退職給付に係る資産の調整表

	前連結会計年度 (2022年3月31日)	当連結会計年度 (2023年3月31日)
積立型制度の退職給付債務	1,516百万円	1,544百万円
年金資産	1,428	1,512
	87	32
非積立型制度の退職給付債務	1,913	1,955
連結貸借対照表に計上された負債と資産の純額	2,000	1,987
退職給付に係る負債	2,000	1,987
連結貸借対照表に計上された負債と資産の純額	2,000	1,987

(4) 退職給付費用及びその内訳項目の金額

	前連結会計年度 (自 2021年4月1日 至 2022年3月31日)	当連結会計年度 (自 2022年4月1日 至 2023年3月31日)
勤務費用	212百万円	211百万円
利息費用	1	1
期待運用収益	13	10
数理計算上の差異の費用処理額	10	5
確定給付制度に係る退職給付費用	210	207

(5) 退職給付に係る調整額

退職給付に係る調整額に計上した項目（税効果控除前）の内訳は次のとおりであります。

	前連結会計年度 (自 2021年4月1日 至 2022年3月31日)	当連結会計年度 (自 2022年4月1日 至 2023年3月31日)
数理計算上の差異	27百万円	7百万円
合計	27	7

(6) 退職給付に係る調整累計額

退職給付に係る調整累計額に計上した項目（税効果控除前）の内訳は次のとおりであります。

	前連結会計年度 (2022年3月31日)	当連結会計年度 (2023年3月31日)
未認識数理計算上の差異	1百万円	5百万円
合計	1	5

(7) 年金資産に関する事項

年金資産の主な内訳

年金資産合計に対する主な分類ごとの比率は、次のとおりであります。

	前連結会計年度 (2022年3月31日)	当連結会計年度 (2023年3月31日)
一般勘定	92.3%	92.5%
債券	4.6	5.0
株式	2.5	2.0
その他	0.6	0.5
合計	100.0	100.0

長期期待運用収益率の設定方法

年金資産の長期期待運用収益率を決定するため、現在及び予想される年金資産の配分と、年金資産を構成する多様な資産からの現在及び将来期待される長期の収益率を考慮しております。

(8) 数理計算上の計算基礎に関する事項

主要な数理計算上の計算基礎（加重平均で表わしております。）

	前連結会計年度 (2022年3月31日)	当連結会計年度 (2023年3月31日)
割引率		
確定給付企業年金制度	0.08%	0.08%
退職金（年金制度未移行分）	0.02%	0.02%
長期期待運用収益率	1.00%	0.70%

3. 簡便法を適用した確定給付制度

(1) 簡便法を適用した制度の、退職給付に係る負債の期首残高と期末残高の調整表

	前連結会計年度 (自 2021年4月1日 至 2022年3月31日)	当連結会計年度 (自 2022年4月1日 至 2023年3月31日)
退職給付に係る負債の期首残高	342百万円	412百万円
退職給付費用	46	56
退職給付の支払額	43	31
制度への拠出額	32	29
退職給付に係る負債の期末残高	313	407

(2) 退職給付債務及び年金資産の期末残高と連結貸借対照表に計上された退職給付に係る負債及び退職給付に係る資産の調整表

	前連結会計年度 (2022年3月31日)	当連結会計年度 (2023年3月31日)
積立型制度の退職給付債務	297百万円	309百万円
年金資産	202	222
	95	87
非積立型制度の退職給付債務	218	320
連結貸借対照表に計上された負債と資産の純額	313	407
退職給付に係る負債	313	410
退職給付に係る資産	-	3
連結貸借対照表に計上された負債と資産の純額	313	407

(3) 退職給付費用

簡便法で計算した退職給付費用 前連結会計年度46百万円 当連結会計年度56百万円

4. 確定拠出制度

当社の確定拠出制度への要拠出額は、前連結会計年度39百万円、当連結会計年度39百万円であります。

(ストック・オプション等関係)

該当事項はありません。

(税効果会計関係)

1. 繰延税金資産及び繰延税金負債の発生の主な原因別の内訳

	前連結会計年度 (2022年3月31日)	当連結会計年度 (2023年3月31日)
繰延税金資産		
未払事業税・事業所税	80百万円	81百万円
賞与引当金	217	234
未払社会保険料	36	39
貸倒引当金	16	11
退職給付に係る負債	721	750
投資有価証券評価損	149	149
減価償却費	193	202
減損損失	429	532
繰越欠損金	102	114
連結会社間の未実現損益	279	283
資本連結に伴う固定資産評価差額	-	105
その他	193	219
繰延税金資産小計	2,420	2,725
評価性引当額	974	1,172
繰延税金資産合計	1,446	1,552
繰延税金負債		
その他有価証券評価差額金	2,114	2,497
圧縮記帳積立金	385	385
資本連結に伴う固定資産評価差額	-	252
その他	33	40
繰延税金負債合計	2,532	3,175
繰延税金資産(は負債)の純額	1,086	1,622

2. 法定実効税率と税効果会計適用後の法人税等の負担率との間に重要な差異があるときの、当該差異の原因となった主要な項目別の内訳

	前連結会計年度 (2022年3月31日)	当連結会計年度 (2023年3月31日)
法定実効税率	30.6%	30.6%
(調整)		
交際費等永久に損金に算入されない項目	0.1	0.2
受取配当金等永久に益金に算入されない項目	0.5	0.7
住民税均等割	0.8	1.0
評価性引当額の増減	0.4	2.1
持分法投資損益	9.1	2.7
段階取得による差益	-	0.4
負ののれん発生益	-	1.3
その他	0.1	0.2
税効果会計適用後の法人税等の負担率	22.4	28.6

(企業結合等関係)

取得による企業結合

1. 企業結合の概要

(1) 被取得企業の名称及びその事業の内容

被取得企業の名称：平和みらい株式会社

事業の内容：普通倉庫業、冷蔵倉庫業、貨物自動車運送事業、貨物運送取扱事業、航空貨物取扱事業、
自動車部品加工業他

(2) 企業結合を行った主な理由

平和みらい株式会社は静岡県全域に拠点を展開し、食品、日用雑貨の共同配送や冷蔵、冷凍を含む様々な温度帯に対応した物流サービスに加え、製造の一端を担う自動車ガラス向けの流通生産事業等、多様な事業を展開しております。

当社は、同社との相互の連携を強化し、同社が静岡県内で展開する多様な物流サービスの業務基盤を当社グループの物流ネットワークに加える事ができ、当社企業価値向上に資するものであると判断し、同社株式を追加取得しました。その結果、当社による同社に対する議決権の所有割合が61.8%となり、連結子会社としました。

(3) 企業結合日

2022年7月1日

(4) 企業結合の法的形式

株式取得

(5) 結合後企業の名称

変更はありません。

(6) 取得した議決権比率

企業結合直前に所有していた議決権比率 19.5%

企業結合日に追加取得した議決権比率 42.3%

取得後の議決権比率 61.8%

(7) 取得企業を決定するに至った主な根拠

当社が現金を対価として株式を取得したことによるものです。

2. 連結財務諸表に含まれている被取得企業の業績の期間

2022年7月1日から2023年3月31日

3. 被取得企業の取得原価及び対価の種類ごとの内訳

取得の対価	企業結合直前に保有していた株式の企業結合日における時価	195	百万円
	追加取得にともない支出した現金	423	百万円
取得原価		618	百万円

4. 主要な取得関連費用の内容及び金額

当連結会計年度の連結財務諸表に及ぼす影響額が軽微であるため、記載を省略しております。

5. 被取得企業の取得原価と取得するに至った取引ごとの取得原価の合計額との差額

段階取得に係る差益 73百万円

6. 負ののれん発生益の金額及び発生原因

(1) 負ののれん発生益の金額

227百万円

(2) 発生原因

企業結合時における時価純資産が取得原価を上回ったため、その差額を負ののれん発生益として認識しております。

7. 企業結合日に受け入れた資産及び引き受けた負債の額並びにその主な内訳

流動資産	1,200 百万円
固定資産	3,135
資産合計	4,335
流動負債	1,244
固定負債	1,722
負債合計	2,967

8. 企業結合が連結会計年度の開始の日に完了したと仮定した場合の当連結会計年度の連結損益計算書に及ぼす影響の概算額及びその算定方法

当連結会計年度の連結損益計算書に及ぼす影響が軽微であるため、記載を省略しております。

(賃貸等不動産関係)

前連結会計年度(自 2021年4月1日 至 2022年3月31日)

当社及び一部の連結子会社では、東京都その他の地域において、賃貸用のオフィスビル等(土地を含む)を有しております。2022年3月期における当該賃貸等不動産に関する賃貸損益は4,437百万円(賃貸収益は営業収益に、主な賃貸費用は営業費用に計上)、その他損益は 89百万円(減損損失は特別損失に計上)であります。

また、当該賃貸等不動産の連結貸借対照表計上額、当連結会計年度増減額及び時価は、次のとおりであります。

連結貸借対照表計上額(百万円)			当連結会計年度末の時価 (百万円)
当連結会計年度期首残高	当連結会計年度増減額	当連結会計年度末残高	
21,937	861	21,076	81,941

- (注) 1. 連結貸借対照表計上額は、取得原価から減価償却累計額及び減損損失累計額を控除した金額であります。
2. 当連結会計年度増減額のうち、主な増加額は賃貸用オフィスビル設備の維持更新であり、主な減少額は減価償却費(925百万円)であります。
3. 当連結会計年度末の時価は、主要な物件については社外の不動産鑑定士による不動産鑑定評価書に基づく金額、その他の物件については、主に「不動産鑑定評価基準」に基づいて自社で算定した金額(指標等を用いて調整を行ったものを含む。)であります。ただし、第三者からの取得時や直近の評価時点から、一定の評価額や適切に市場価格を反映していると考えられる指標に重要な変動が生じていない場合には、当該評価額や指標を用いて調整した金額によっております。また、当連結会計年度に新規取得したのものについては、時価の変動が軽微と考えられるため、連結貸借対照表計上額をもって時価としております。

当連結会計年度(自 2022年4月1日 至 2023年3月31日)

当社及び一部の連結子会社では、東京都その他の地域において、賃貸用のオフィスビル等(土地を含む)を有しております。2023年3月期における当該賃貸等不動産に関する賃貸損益は4,687百万円(賃貸収益は営業収益に、主な賃貸費用は営業費用に計上)、その他損益は 346百万円(減損損失は特別損失に計上)であります。

また、当該賃貸等不動産の連結貸借対照表計上額、当連結会計年度増減額及び時価は、次のとおりであります。

連結貸借対照表計上額(百万円)			当連結会計年度末の時価 (百万円)
当連結会計年度期首残高	当連結会計年度増減額	当連結会計年度末残高	
21,076	26	21,050	82,697

- (注) 1. 連結貸借対照表計上額は、取得原価から減価償却累計額及び減損損失累計額を控除した金額であります。
2. 当連結会計年度増減額のうち、主な増加額は連結の範囲の変更に伴う増加額(553百万円)であり、主な減少額は減価償却費(946百万円)であります。
3. 当連結会計年度末の時価は、主要な物件については社外の不動産鑑定士による不動産鑑定評価書に基づく金額、その他の物件については、主に「不動産鑑定評価基準」に基づいて自社で算定した金額(指標等を用いて調整を行ったものを含む。)であります。ただし、第三者からの取得時や直近の評価時点から、一定の評価額や適切に市場価格を反映していると考えられる指標に重要な変動が生じていない場合には、当該評価額や指標を用いて調整した金額によっております。また、当連結会計年度に新規取得したのものについては、時価の変動が軽微と考えられるため、連結貸借対照表計上額をもって時価としております。

(収益認識関係)

1. 顧客との契約から生じる収益を分解した情報

前連結会計年度(自 2021年4月1日 至 2022年3月31日)

(単位:百万円)

	報告セグメント		合計
	物流事業	不動産事業	
営業収益			
顧客との契約から生じる収益	64,168	693	64,862
その他の収益(注)	1,880	5,004	6,884
外部顧客への営業収益	66,048	5,697	71,746

(注) 営業収益のその他の収益には、企業会計基準第13号「リース取引に関する会計基準」に基づく賃貸収入等が含まれております。

当連結会計年度(自 2022年4月1日 至 2023年3月31日)

(単位:百万円)

	報告セグメント		合計
	物流事業	不動産事業	
営業収益			
顧客との契約から生じる収益	70,302	780	71,083
その他の収益(注)	2,234	5,186	7,421
外部顧客への営業収益	72,537	5,966	78,504

(注) 営業収益のその他の収益には、企業会計基準第13号「リース取引に関する会計基準」に基づく賃貸収入等が含まれております。

2. 顧客との契約から生じる収益を理解するための基礎となる情報

顧客との契約から生じる収益を理解するための基礎となる情報は「連結財務諸表作成のための基本となる重要な事項 4. 会計方針に関する事項 (へ) 重要な収益及び費用の計上基準」に記載のとおりであります。

なお、履行義務が一時点で充足される場合の取引の対価は、役務提供完了後、概ね3ヶ月以内に受領しており、重要な金融要素は含まれておりません。

3. 顧客との契約に基づく履行義務の充足と当該契約から生じるキャッシュ・フローとの関係並びに当連結会計年度末において存在する顧客との契約から翌連結会計年度以降に認識すると見込まれる収益の金額及び時期に関する情報

契約資産及び契約負債の残高等

当社及び連結子会社の契約資産及び契約負債については、残高に重要性が乏しく、重要な変動も発生していないため、記載を省略しております。また、過去の期間に充足(又は部分的に充足)した履行義務から、当連結会計年度に認識した収益に重要性はありません。

残存履行義務に配分した取引価格

当社及び連結子会社では、残存履行義務に配分した取引価格については、当初に予想される契約期間が1年を超える重要な契約がないため、実務上の便法を適用し、記載を省略しております。また、顧客との契約から生じる対価の中に、取引価格に含まれていない重要な金額はありません。

(セグメント情報等)

【セグメント情報】

1. 報告セグメントの概要

当社の報告セグメントは、当社及び当社グループの構成単位のうち分離された財務情報が入手可能であり、取締役会が、経営資源の配分の決定及び業績を評価するために、定期的に検討を行う対象となっているものであります。

当社は、役務の提供方法から「物流事業」及び「不動産事業」の2つを報告セグメントとしております。

「物流事業」は、倉庫保管・荷役、港湾運送、陸上運送、国際輸送及び物流施設賃貸等の業務を行っており、「不動産事業」は、オフィスビル等の賃貸及び不動産管理等の業務を行っております。

2. 報告セグメントごとの営業収益、利益又は資産、その他の項目の金額の算定方法

報告されている事業セグメントの会計処理の方法は、「連結財務諸表作成のための基本となる重要な事項」における記載と同一であります。

報告セグメントの利益は、営業利益(のれん償却前)ベースの数値であります。

セグメント間の内部営業収益及び振替高は市場実勢価格に基づいております。

3. 報告セグメントごとの営業収益、利益又は資産、その他の項目の金額に関する情報

前連結会計年度(自 2021年4月1日 至 2022年3月31日)

(単位:百万円)

	報告セグメント		合計	調整額 (注1)	連結財務諸 表計上額 (注2)
	物流事業	不動産事業			
営業収益					
外部顧客への営業収益	66,048	5,697	71,746	-	71,746
セグメント間の内部営業収益又は振替高	7	140	148	148	-
計	66,056	5,838	71,895	148	71,746
セグメント利益	3,330	3,026	6,357	1,841	4,516
セグメント資産	61,515	18,496	80,012	28,979	108,991
その他の項目					
減価償却費	2,369	624	2,994	146	3,141
持分法適用会社への投資額	4,581	-	4,581	-	4,581
有形固定資産及び無形固定資産の増加額	994	128	1,122	145	1,267

(注1)(1)セグメント利益の調整額 1,841百万円は、各報告セグメントに配分していない全社費用であります。全社費用は、主に報告セグメントに帰属しない一般管理費であります。

(2)セグメント資産の調整額28,979百万円は、セグメント間消去 365百万円、各報告セグメントに配分していない全社資産29,344百万円が含まれております。全社資産の主なものは親会社での運用資金、投資その他の資産及び管理部門に係る資産等であります。

(3)その他の項目の減価償却費調整額146百万円は、全社資産の償却費であります。また、有形固定資産及び無形固定資産の増加額の調整額145百万円は、全社資産の増加額であります。

(注2)セグメント利益は、連結損益計算書の営業利益と調整を行っております。

当連結会計年度（自 2022年4月1日 至 2023年3月31日）

（単位：百万円）

	報告セグメント		合計	調整額 (注1)	連結財務諸 表計上額 (注2)
	物流事業	不動産事業			
営業収益					
外部顧客への営業収益	72,537	5,966	78,504	-	78,504
セグメント間の内部営業収益又は振替高	11	232	244	244	-
計	72,549	6,199	78,749	244	78,504
セグメント利益	3,706	3,255	6,962	2,068	4,894
セグメント資産	64,878	18,099	82,977	32,853	115,831
その他の項目					
減価償却費	2,178	620	2,799	117	2,916
持分法適用会社への投資額	5,169	-	5,169	-	5,169
有形固定資産及び無形固定資産の増加額	1,228	149	1,378	79	1,458

(注1) (1)セグメント利益の調整額 2,068百万円は、各報告セグメントに配分していない全社費用であります。全社費用は、主に報告セグメントに帰属しない一般管理費であります。

(2)セグメント資産の調整額32,853百万円は、セグメント間消去 393百万円、各報告セグメントに配分していない全社資産33,246百万円が含まれております。全社資産の主なものは親会社での運用資金、投資その他の資産及び管理部門に係る資産等であります。

(3)その他の項目の減価償却費調整額117百万円は、全社資産の償却費であります。また、有形固定資産及び無形固定資産の増加額の調整額79百万円は、全社資産の増加額であります。

(注2) セグメント利益は、連結損益計算書の営業利益と調整を行っております。

【関連情報】

前連結会計年度（自 2021年4月1日 至 2022年3月31日）

1. 製品及びサービスごとの情報

セグメント情報に同様の情報を開示しているため、記載を省略しております。

2. 地域ごとの情報

(1) 売上高

本邦の外部顧客への売上高が連結損益計算書の売上高の90%を超えるため、記載を省略しております。

(2) 有形固定資産

本邦に所在している有形固定資産の金額が連結貸借対照表の有形固定資産の金額の90%を超えるため、記載を省略しております。

3. 主要な顧客ごとの情報

連結損益計算書の売上高の10%を占める顧客が存在しないため記載を省略しております。

当連結会計年度（自 2022年4月1日 至 2023年3月31日）

1. 製品及びサービスごとの情報

セグメント情報に同様の情報を開示しているため、記載を省略しております。

2. 地域ごとの情報

(1) 売上高

本邦の外部顧客への売上高が連結損益計算書の売上高の90%を超えるため、記載を省略しております。

(2) 有形固定資産

本邦に所在している有形固定資産の金額が連結貸借対照表の有形固定資産の金額の90%を超えるため、記載を省略しております。

3. 主要な顧客ごとの情報

連結損益計算書の売上高の10%を占める顧客が存在しないため記載を省略しております。

【報告セグメントごとの固定資産の減損損失に関する情報】

前連結会計年度（自 2021年4月1日 至 2022年3月31日）

（単位：百万円）

	物流事業	不動産事業	全社・消去	合計
減損損失	128	-	-	128

当連結会計年度（自 2022年4月1日 至 2023年3月31日）

（単位：百万円）

	物流事業	不動産事業	全社・消去	合計
減損損失	406	-	-	406

【報告セグメントごとののれんの償却額及び未償却残高に関する情報】

前連結会計年度（自 2021年4月1日 至 2022年3月31日）

該当事項はありません。

当連結会計年度（自 2022年4月1日 至 2023年3月31日）

該当事項はありません。

【報告セグメントごとの負ののれん発生益に関する情報】

前連結会計年度（自 2021年 4月 1日 至 2022年 3月31日）

物流事業セグメントにおいて、株式会社データ・キーピング・サービスを株式追加取得により持分法適用関連会社としたことにより、負ののれん相当額を認識し、持分法による投資利益を計上しております。当該事項による持分法による投資利益の計上額は、1,947百万円であります。なお、持分法による投資利益は営業外収益のため、セグメント利益には含まれておりません。

当連結会計年度（自 2022年 4月 1日 至 2023年 3月31日）

物流事業セグメントにおいて、平和みらい株式会社を株式追加取得により連結子会社としたことにより、負ののれんを認識し、負ののれん発生益227百万円を計上しております。なお、負ののれん発生益は特別利益のため、セグメント利益には含まれておりません。

【関連当事者情報】

前連結会計年度（自2021年 4月 1日 至2022年 3月31日）

該当事項はありません。

当連結会計年度（自2022年 4月 1日 至2023年 3月31日）

該当事項はありません。

（1株当たり情報）

	前連結会計年度 (自 2021年 4月 1日 至 2022年 3月31日)	当連結会計年度 (自 2022年 4月 1日 至 2023年 3月31日)
1株当たり純資産額	3,507.76円	3,766.62円
1株当たり当期純利益	345.79円	247.80円

（注）1．潜在株式調整後1株当たり当期純利益については、潜在株式が存在しないため記載しておりません。

2．当連結会計年度より、取締役（社外取締役を除く）に対し、信託を用いた株式報酬制度「株式交付信託」を導入しております。1株当たり純資産額の算定上、期末発行済株式総数から控除する自己株式に当該信託口が保有する当社株式を含めております（前連結会計年度 - 千株、当連結会計年度52千株）。また、1株当たり当期純利益の算定上の基礎となる期中平均株式数には、その計算において控除する自己株式に当該信託口が保有する当社株式を含めております（前連結会計年度 - 千株、当連結会計年度34千株）。

3．1株当たり純資産額の算定上の基礎は、以下のとおりであります。

	前連結会計年度末 (2022年 3月31日)	当連結会計年度末 (2023年 3月31日)
純資産の部の合計額（百万円）	53,655	57,872
純資産の部の合計額から控除する金額 (百万円)	320	799
（うち非支配株主持分（百万円））	(320)	(799)
普通株式に係る期末の純資産額（百万円）	53,334	57,072
1株当たり純資産額の算定に用いられた期末の普通株式の数（千株）	15,204	15,152

（注）4．1株当たり当期純利益の算定上の基礎は、以下のとおりであります。

	前連結会計年度 (自 2021年 4月 1日 至 2022年 3月31日)	当連結会計年度 (自 2022年 4月 1日 至 2023年 3月31日)
親会社株主に帰属する当期純利益（百万円）	5,257	3,759
普通株主に帰属しない金額（百万円）	-	-
普通株式に係る親会社株主に帰属する当期純利益 (百万円)	5,257	3,759
期中平均株式数（千株）	15,204	15,169

（重要な後発事象）

該当事項はありません。

【連結附属明細表】

【社債明細表】

会社名	銘柄	発行年月日	当期首残高 (百万円)	当期末残高 (百万円)	利率(%)	担保	償還期限
澁澤倉庫(株)	第8回無担保社債	2018年 6月14日	7,000 (-)	7,000 (7,000)	年0.22	なし	2023年 6月14日
澁澤倉庫(株)	第9回無担保社債	2018年 6月14日	3,000 (-)	3,000 (-)	年0.45	なし	2028年 6月14日
平和みらい(株)	第1回無担保社債	2020年 8月25日	- (-)	130 (28)	年0.21	なし	2027年 8月25日
合計	-	-	10,000 (-)	10,130 (7,028)	-	-	-

(注) 1. ()内書は、1年以内の償還予定額であります。

2. 平和みらい(株)は当連結会計年度において連結の範囲に含めたため、当期首残高は記載しておりません。

3. 連結決算日後5年間の償還予定額は以下のとおりであります。

1年以内(百万円)	1年超2年以内 (百万円)	2年超3年以内 (百万円)	3年超4年以内 (百万円)	4年超5年以内 (百万円)
7,028	28	28	28	18

【借入金等明細表】

区分	当期首残高 (百万円)	当期末残高 (百万円)	平均利率 (%)	返済期限
短期借入金	2,057	2,416	0.61	-
1年以内に返済予定の長期借入金	3,687	3,545	0.49	-
1年以内に返済予定のリース債務	110	128	-	-
長期借入金(1年以内に返済予定のものを除く。)	20,140	21,302	0.33	2024年～2042年
リース債務(1年以内に返済予定のものを除く。)	319	352	-	2024年～2031年
合計	26,314	27,745	-	-

(注) 1. 平均利率は、当期末現在の利率及び残高に対する加重平均利率により算定しております。

2. リース債務の平均利率については、リース料総額に含まれる利息相当額を控除する前の金額でリース債務を連結貸借対照表に計上しているため、記載しておりません。

3. 長期借入金及びリース債務(1年以内に返済予定のものを除く。)の連結決算日後5年間の返済予定額は以下のとおりであります。

	1年超2年以内 (百万円)	2年超3年以内 (百万円)	3年超4年以内 (百万円)	4年超5年以内 (百万円)
長期借入金	2,549	2,763	8,941	1,315
リース債務	106	100	92	32

【資産除去債務明細表】

該当事項はありません。

(2)【その他】

当連結会計年度における四半期情報等

(累計期間)	第1四半期	第2四半期	第3四半期	当連結会計年度
営業収益(百万円)	18,648	39,357	60,205	78,504
税金等調整前四半期(当期)純利益金額(百万円)	1,540	3,352	5,025	5,335
親会社株主に帰属する四半期(当期)純利益金額(百万円)	1,079	2,426	3,593	3,759
1株当たり四半期(当期)純利益金額(円)	70.99	159.78	236.82	247.80

(会計期間)	第1四半期	第2四半期	第3四半期	第4四半期
1株当たり四半期純利益金額(円)	70.99	88.81	77.04	11.01

(注)当社は第2四半期連結会計期間より「株式交付信託」を導入しており、1株当たり四半期(当期)純利益金額の算定上の基礎となる普通株式の期中平均株式数については、当該信託が保有している当社株式を控除対象の自己株式に含めて算定しております。

2【財務諸表等】

(1)【財務諸表】

【貸借対照表】

(単位：百万円)

	前事業年度 (2022年3月31日)	当事業年度 (2023年3月31日)
資産の部		
流動資産		
現金及び預金	12,538	15,644
受取手形	1,485	1,502
取引先未収金	9,873	9,639
有価証券	3,000	3,000
貯蔵品	13	15
立替金	2,105	1,939
前払費用	477	433
その他	36	272
貸倒引当金	0	0
流動資産合計	2 29,530	2 32,447
固定資産		
有形固定資産		
建物	27,994	26,491
構築物	490	445
機械及び装置	292	259
車両運搬具	16	24
工具、器具及び備品	255	241
土地	1 16,095	1 15,929
リース資産	67	79
建設仮勘定	424	413
有形固定資産合計	45,634	43,884
無形固定資産		
借地権	518	518
施設利用権	44	40
ソフトウェア	478	346
ソフトウェア仮勘定	-	16
無形固定資産合計	1,041	921
投資その他の資産		
投資有価証券	13,673	14,624
関係会社株式	5,290	5,844
出資金	0	0
関係会社出資金	117	117
長期貸付金	810	820
差入保証金	1,294	1,344
長期前払費用	47	3
その他	81	81
貸倒引当金	23	23
投資その他の資産合計	21,292	22,813
固定資産合計	2 67,968	2 67,620
繰延資産		
社債発行費	28	16
繰延資産合計	28	16
資産合計	97,528	100,084

(単位：百万円)

	前事業年度 (2022年3月31日)	当事業年度 (2023年3月31日)
負債の部		
流動負債		
営業未払金	5,299	5,107
1年内償還予定の社債	-	7,000
短期借入金	2,700	3,000
リース債務	21	24
未払金	290	621
未払費用	192	196
未払法人税等	840	690
前受金	879	854
預り金	41	134
賞与引当金	530	544
その他	142	203
流動負債合計	2 10,938	2 18,378
固定負債		
社債	10,000	3,000
長期借入金	1 19,450	1 19,150
リース債務	52	62
長期預り金	5,571	5,649
退職給付引当金	1,998	1,992
繰延税金負債	1,327	1,630
その他	-	9
固定負債合計	2 38,399	2 31,493
負債合計	49,338	49,872
純資産の部		
株主資本		
資本金	7,847	7,847
資本剰余金		
資本準備金	5,660	5,660
資本剰余金合計	5,660	5,660
利益剰余金		
その他利益剰余金		
圧縮記帳積立金	872	872
別途積立金	10,000	10,000
繰越利益剰余金	18,888	20,303
利益剰余金合計	29,761	31,176
自己株式	24	134
株主資本合計	43,245	44,549
評価・換算差額等		
その他有価証券評価差額金	4,943	5,662
評価・換算差額等合計	4,943	5,662
純資産合計	48,189	50,211
負債純資産合計	97,528	100,084

【損益計算書】

(単位：百万円)

	前事業年度 (自 2021年4月1日 至 2022年3月31日)	当事業年度 (自 2022年4月1日 至 2023年3月31日)
営業収益		
倉庫保管料	8,112	8,039
倉庫荷役料	7,059	7,113
荷捌料	13,395	16,102
陸上運送料	25,744	26,421
物流施設賃貸料	1,829	1,984
不動産賃貸料	5,344	5,518
その他	105	120
営業収益合計	1 61,593	1 65,299
営業原価		
作業費	39,818	43,041
賃借料	3,386	3,534
人件費	2,378	2,444
減価償却費	2,276	2,000
その他	6,723	6,851
営業原価合計	1 54,582	1 57,872
営業総利益	7,010	7,427
販売費及び一般管理費	1, 2 2,994	1, 2 3,114
営業利益	4,016	4,313
営業外収益		
受取利息及び受取配当金	406	543
その他	123	67
営業外収益合計	1 530	1 611
営業外費用		
支払利息	100	97
その他	63	55
営業外費用合計	1 164	1 152
経常利益	4,381	4,771
特別損失		
減損損失	17	406
固定資産処分損	-	406
特別損失合計	17	813
税引前当期純利益	4,364	3,958
法人税、住民税及び事業税	1,340	1,330
法人税等調整額	15	2
法人税等合計	1,355	1,327
当期純利益	3,008	2,630

【株主資本等変動計算書】

前事業年度（自 2021年4月1日 至 2022年3月31日）

（単位：百万円）

	株主資本					
	資本金	資本剰余金	利益剰余金			
		資本準備金	その他利益剰余金			利益剰余金合計
			圧縮記帳積立金	別途積立金	繰越利益剰余金	
当期首残高	7,847	5,660	872	10,000	16,734	27,606
会計方針の変更による累積的影響額					2	2
会計方針の変更を反映した当期首残高	7,847	5,660	872	10,000	16,731	27,604
当期変動額						
剰余金の配当					851	851
当期純利益					3,008	3,008
自己株式の取得						
株主資本以外の項目の当期変動額（純額）						
当期変動額合計	-	-	-	-	2,157	2,157
当期末残高	7,847	5,660	872	10,000	18,888	29,761

	株主資本		評価・換算差額等	純資産合計
	自己株式	株主資本合計	その他有価証券評価差額金	
当期首残高	24	41,090	4,557	45,647
会計方針の変更による累積的影響額		2		2
会計方針の変更を反映した当期首残高	24	41,088	4,557	45,645
当期変動額				
剰余金の配当		851		851
当期純利益		3,008		3,008
自己株式の取得		-		-
株主資本以外の項目の当期変動額（純額）			386	386
当期変動額合計	-	2,157	386	2,544
当期末残高	24	43,245	4,943	48,189

当事業年度（自 2022年4月1日 至 2023年3月31日）

（単位：百万円）

	株主資本					
	資本金	資本剰余金	利益剰余金			利益剰余金合計
		資本準備金	その他利益剰余金			
			圧縮記帳積立金	別途積立金	繰越利益剰余金	
当期首残高	7,847	5,660	872	10,000	18,888	29,761
会計方針の変更による累積的影響額						-
会計方針の変更を反映した当期首残高	7,847	5,660	872	10,000	18,888	29,761
当期変動額						
剰余金の配当					1,216	1,216
当期純利益					2,630	2,630
自己株式の取得						-
株主資本以外の項目の当期変動額（純額）						-
当期変動額合計	-	-	-	-	1,414	1,414
当期末残高	7,847	5,660	872	10,000	20,303	31,176

	株主資本		評価・換算差額等	純資産合計
	自己株式	株主資本合計	その他有価証券評価差額金	
当期首残高	24	43,245	4,943	48,189
会計方針の変更による累積的影響額		-		-
会計方針の変更を反映した当期首残高	24	43,245	4,943	48,189
当期変動額				
剰余金の配当		1,216		1,216
当期純利益		2,630		2,630
自己株式の取得	110	110		110
株主資本以外の項目の当期変動額（純額）		-	718	718
当期変動額合計	110	1,303	718	2,021
当期末残高	134	44,549	5,662	50,211

【注記事項】

(重要な会計方針)

1. 有価証券の評価基準及び評価方法

満期保有目的の債券

償却原価法(定額法)

子会社株式及び関連会社株式

移動平均法による原価法

その他有価証券

市場価格のない株式等以外のもの

時価法(評価差額は全部純資産直入法により処理し、売却原価は移動平均法により算定)

市場価格のない株式等

主として移動平均法による原価法

2. 棚卸資産の評価基準及び評価方法

貯蔵品……個別法による原価法(貸借対照表価額は収益性の低下による簿価切下げの方法により算定)

3. 固定資産の減価償却の方法

(イ)有形固定資産(リース資産を除く)

定率法

ただし、1998年4月1日以降の取得の建物(建物附属設備を除く)並びに2016年4月1日以降に取得した建物附属設備及び構築物については、定額法を採用しております。

主な耐用年数は以下のとおりであります。

建物 15年～65年

構築物 10年～50年

機械装置 7年～12年

(ロ)無形固定資産(リース資産を除く)

定額法

なお、自社利用のソフトウェアについては、社内における見込利用可能期間(5年)に基づく定額法を採用しております。

(ハ)リース資産

リース期間を耐用年数とし、残存価額を零とする定額法を採用しております。

4. 繰延資産の処理方法

社債発行費は、社債の償還までの期間にわたり均等償却しております。

5. 引当金の計上基準

(イ)貸倒引当金

債権等の貸倒れによる損失に備えるため、一般債権については貸倒実績率により、貸倒懸念債権等特定の債権については個別に回収可能性を勘案し、回収不能見込額を計上しております。

(ロ)賞与引当金

従業員賞与の支給に備えるため、当事業年度に負担すべき支給見込額を計上しております。

(ハ)退職給付引当金

従業員の退職給付に備えるため、当事業年度末における退職給付債務及び年金資産の見込額に基づき、計上しております。

数理計算上の差異は、各事業年度の発生時における従業員の平均残存勤務期間内の一定の年数(5年)による定額法により按分額をそれぞれの発生年度の翌事業年度から費用処理することとしております。

6. 外貨建の資産又は負債の本邦通貨への換算基準

外貨建金銭債権債務は、期末日の直物為替相場により円貨に換算し、換算差額は損益として処理しております。

7. 重要な収益及び費用の計上基準

当社の顧客との契約から生じる収益に関する主要な事業における主な履行義務の内容、及び当該履行義務を充足する通常の時点（収益を認識する通常の時点）は以下のとおりであります。

物流事業

・倉庫業務

主な履行義務は寄託を受けた貨物の倉庫における保管・入出庫業務および流通加工業務を行うことであり、保管業務は寄託貨物の保管の開始以降保管期日到来時に、その他の業務は役務の提供が完了した時点で履行義務が充足されると判断し、収益を認識しております。

・港湾運送業務

主な履行業務は沿岸荷役・船内荷役を行うことであり、役務の提供が完了した時点で履行義務が充足されると判断し、収益を認識しております。

・陸上運送業務

主な履行義務は国内における貨物自動車運送および引越等のサービスを行うことであり、貨物の積込または運送に係る役務の提供が完了した時点で履行義務が充足されると判断し、収益を認識しております。

・国際輸送業務

主な履行義務は国際間の貨物運送の取扱を行うことであり、船舶または航空機への貨物の積載以降その輸送に係る役務の提供が完了した時点で履行義務が充足されると判断し、収益を認識しております。

なお、物流施設賃貸業務はリース取引であり、顧客との契約から生じる収益以外の収益であります。

不動産事業

主として不動産賃貸業務と付随した管理業務を行っております。不動産賃貸業務はリース取引であり、顧客との契約から生じる収益以外の収益であります。管理業務の主な履行義務は賃貸施設に係る維持管理等のサービスを提供することであり、当該業務の役務の提供が完了した時点で履行義務が充足されると判断し、収益を認識しております。

8. 重要なヘッジ会計の方法

(イ) ヘッジ会計の方法

金利スワップ取引のみを採用しており、特例処理の要件を満たしているため、特例処理を行っております。

(ロ) ヘッジ手段とヘッジ対象

ヘッジ手段

金利スワップ

ヘッジ対象

長期借入金

(ハ) ヘッジ方針

将来の金利上昇リスクをヘッジするために、変動金利を固定化する目的のみに「金利スワップ取引」を利用しており、投機目的の取引は行っておりません。

(ニ) ヘッジ有効性評価の方法

金利スワップの特例処理を採用しているため、ヘッジ有効性評価は省略しております。

(重要な会計上の見積り)

1. 有形固定資産及び無形固定資産の減損

(1) 当事業年度の財務諸表に計上した金額

(単位：百万円)

	前事業年度	当事業年度
減損損失	17	406
有形固定資産及び無形固定資産	46,676	44,806

(2) 識別した項目に係る重要な会計上の見積りの内容に関する情報

(1) の金額の算出方法は、連結財務諸表「注記事項（重要な会計上の見積り）1. 有形固定資産及び無形固定資産の減損」の内容と同一であります。

(追加情報)

(株式交付信託の導入)

連結財務諸表に同一の内容を記載しておりますので、注記を省略しております。

(貸借対照表関係)

1 担保に供している資産及び担保に係る債務
 担保に供している資産

	前事業年度 (2022年3月31日)	当事業年度 (2023年3月31日)
土地	7百万円	7百万円
担保に係る債務		

	前事業年度 (2022年3月31日)	当事業年度 (2023年3月31日)
長期借入金	1,800百万円	1,800百万円

2 関係会社に対する金銭債権及び金銭債務

	前事業年度 (2022年3月31日)	当事業年度 (2023年3月31日)
短期金銭債権	98百万円	137百万円
長期金銭債権	649	788
短期金銭債務	1,390	1,464
長期金銭債務	3	3

3 保証債務

他の会社の金融機関等からの借入債務に対し、保証を行っております。

	前事業年度 (2022年3月31日)	当事業年度 (2023年3月31日)
保証債務	2,262百万円	2,007百万円

上記のほか、子会社の一部の賃貸借契約に対する連帯保証を行っております。

4 当社においては、運転資金の効率的な調達を行うため取引銀行1行と当座貸越契約、また取引銀行8行とシンジケーション方式によるコミットメントライン契約を締結しております。これらの契約に基づく事業年度末の借入未実行残高は次のとおりであります。

	前事業年度 (2022年3月31日)	当事業年度 (2023年3月31日)
当座貸越極度額及び貸出コミットメントの総額	8,000百万円	8,000百万円
借入実行残高	-	-
差引額	8,000	8,000

(損益計算書関係)

1 関係会社との取引高

	前事業年度 (自 2021年4月1日 至 2022年3月31日)	当事業年度 (自 2022年4月1日 至 2023年3月31日)
営業取引による取引高		
営業収益	621百万円	915百万円
営業費用	9,886	10,430
営業取引以外の取引による取引高	21	24

2 販売費に属する費用のおおよその割合は前事業年度42%、当事業年度44%、一般管理費に属する費用のおおよその割合は前事業年度58%、当事業年度56%であります。

販売費及び一般管理費のうち主要な費目及び金額は次のとおりであります。

	前事業年度 (自 2021年4月1日 至 2022年3月31日)	当事業年度 (自 2022年4月1日 至 2023年3月31日)
減価償却費	172百万円	136百万円
役員報酬	188	201
給料及び賞与	989	1,113
賞与引当金繰入額	251	228
退職給付費用	89	91
福利厚生費	337	353
支払手数料	244	262

(有価証券関係)

前事業年度(2022年3月31日)

子会社株式及び関連会社株式(貸借対照表計上額 子会社株式1,505百万円、関連会社株式3,784百万円)は、市場価格のない株式等であることから、記載しておりません。

当事業年度(2023年3月31日)

子会社株式及び関連会社株式(貸借対照表計上額 子会社株式2,059百万円、関連会社株式3,784百万円)は、市場価格のない株式等であることから、記載しておりません。

(税効果会計関係)

1. 繰延税金資産及び繰延税金負債の発生の主な原因別の内訳

	前事業年度 (2022年3月31日)	当事業年度 (2023年3月31日)
繰延税金資産		
未払事業税・事業所税	71百万円	68百万円
賞与引当金	162	166
未払社会保険料	26	27
貸倒引当金	7	7
退職給付引当金	612	610
投資有価証券評価損	139	139
減価償却費	186	195
減損損失	381	484
その他	180	182
繰延税金資産小計	1,768	1,881
評価性引当額	662	772
繰延税金資産合計	1,105	1,108
繰延税金負債		
その他有価証券評価差額金	2,048	2,353
圧縮記帳積立金	385	385
繰延税金負債合計	2,433	2,738
繰延税金資産(は負債)の純額	1,327	1,630

2. 法定実効税率と税効果会計適用後の法人税等の負担率との間に重要な差異があるときの、当該差異の原因となった主要な項目別の内訳

	前事業年度 (2022年3月31日)	当事業年度 (2023年3月31日)
法定実効税率 (調整)	法定実効税率と税効果会計適用後の法人税等の負担率との間の差異が法定実効税率の100分の5以下であるため注記を省略しております。	30.6%
交際費等永久に損金に算入されない項目		0.2
受取配当金等永久に益金に算入されない項目		1.0
住民税均等割		1.0
評価性引当額		2.8
その他		0.1
税効果会計適用後の法人税等の負担率		33.5

(企業結合等関係)

取得による企業結合

連結財務諸表「注記事項(企業結合等関係)」に同一の内容を記載しているため、注記を省略しております。

(収益認識関係)

顧客との契約から生じる収益を理解するための基礎となる情報は、連結財務諸表「注記事項(収益認識関係)」に同一の内容を記載しているため、注記を省略しております。

(重要な後発事象)

該当事項はありません。

【附属明細表】

【有形固定資産等明細表】

(単位：百万円)

区 分	資産の種類	当期首 残高	当 期 増加額	当 期 減少額	当 期 償却額	当期末 残高	減価償却 累計額
有形固定資産	建物	27,994	264	50 (48)	1,716	26,491	47,304
	構築物	490	11	7 (7)	49	445	1,935
	機械及び装置	292	26	0 (0)	58	259	2,113
	車両運搬具	16	23	0	15	24	47
	工具、器具及び備品	255	71	0 (0)	85	241	1,717
	土地	16,095	183	349 (349)	-	15,929	-
	リース資産	67	35	-	23	79	64
	建設仮勘定	424	11	21	-	413	-
	計	45,634	627	430 (406)	1,947	43,884	53,183
無形固定資産	借地権	518	-	-	-	518	-
	施設利用権	44	-	0	3	40	-
	ソフトウェア	478	53	-	185	346	-
	ソフトウェア仮勘定	-	35	18	-	16	-
	計	1,041	89	19	189	921	-

(注) 「当期減少額」欄の()内は内書きで、減損損失の計上額であります。

【引当金明細表】

(単位：百万円)

科目	当期首残高	当期増加額	当期減少額	当期末残高
貸倒引当金	23	0	0	23
賞与引当金	530	544	530	544

(2) 【主な資産及び負債の内容】

連結財務諸表を作成しているため、記載を省略しております。

(3) 【その他】

該当事項はありません。

第6【提出会社の株式事務の概要】

事業年度	4月1日から3月31日まで
定時株主総会	6月中
基準日	3月31日
剰余金の配当の基準日	9月30日 3月31日
1単元の株式数	100株
単元未満株式の買取り	
取扱場所	(特別口座) 東京都千代田区丸の内一丁目4番1号 三井住友信託銀行株式会社 証券代行部
株主名簿管理人	(特別口座) 東京都千代田区丸の内一丁目4番1号 三井住友信託銀行株式会社
取次所	
買取手数料	株式の売買の委託に係る手数料相当額として別途定める金額
公告掲載方法	電子公告の方法により行います。ただし、事故その他やむを得ない事由によつて電子公告をすることができない場合は、日本経済新聞に掲載して行います。 なお、電子公告は次のホームページアドレスに掲載します。 https://www.shibusawa.co.jp/
株主に対する特典	該当事項はありません。

(注) 当社定款の定めにより、単元未満株主は、会社法第189条第2項各号に掲げる権利、会社法第166条第1項の規定による請求をする権利、株主の有する株式数に応じて募集株式の割当て及び募集新株予約権の割当てを受ける権利以外の権利を有しておりません。

第7【提出会社の参考情報】

1【提出会社の親会社等の情報】

当社は、親会社等はありません。

2【その他の参考情報】

当事業年度の開始日から有価証券報告書提出日までの間に、次の書類を提出しております。

(1) 有価証券報告書及びその添付書類並びに確認書

事業年度（第175期）（自 2021年4月1日 至 2022年3月31日）2022年6月29日関東財務局長に提出

(2) 内部統制報告書及びその添付書類

2022年6月29日関東財務局長に提出

(3) 四半期報告書及び確認書

（第176期第1四半期）（自 2022年4月1日 至 2022年6月30日）2022年8月10日関東財務局長に提出

（第176期第2四半期）（自 2022年7月1日 至 2022年9月30日）2022年11月10日関東財務局長に提出

（第176期第3四半期）（自 2022年10月1日 至 2022年12月31日）2023年2月10日関東財務局長に提出

(4) 臨時報告書

2022年7月1日関東財務局長に提出

金融商品取引法第24条の5第4項及び企業内容等の開示に関する内閣府令第19条第2項第9号の2（株主総会における議決権行使の結果）に基づく臨時報告書であります。

(5) 発行登録書（普通社債）及びその添付書類

2022年12月27日関東財務局長に提出

第二部【提出会社の保証会社等の情報】

該当事項はありません。

独立監査人の監査報告書及び内部統制監査報告書

2023年 6月29日

澁澤倉庫株式会社

取締役会 御中

EY新日本有限責任監査法人
東京事務所

指定有限責任社員
業務執行社員 公認会計士 北澄 和也

指定有限責任社員
業務執行社員 公認会計士 上林 礼子

<財務諸表監査>

監査意見

当監査法人は、金融商品取引法第193条の2第1項の規定に基づく監査証明を行うため、「経理の状況」に掲げられている澁澤倉庫株式会社の2022年4月1日から2023年3月31日までの連結会計年度の連結財務諸表、すなわち、連結貸借対照表、連結損益計算書、連結包括利益計算書、連結株主資本等変動計算書、連結キャッシュ・フロー計算書、連結財務諸表作成のための基本となる重要な事項、その他の注記及び連結附属明細表について監査を行った。

当監査法人は、上記の連結財務諸表が、我が国において一般に公正妥当と認められる企業会計の基準に準拠して、澁澤倉庫株式会社及び連結子会社の2023年3月31日現在の財政状態並びに同日をもって終了する連結会計年度の経営成績及びキャッシュ・フローの状況を、全ての重要な点において適正に表示しているものと認める。

監査意見の根拠

当監査法人は、我が国において一般に公正妥当と認められる監査の基準に準拠して監査を行った。監査の基準における当監査法人の責任は、「連結財務諸表監査における監査人の責任」に記載されている。当監査法人は、我が国における職業倫理に関する規定に従って、会社及び連結子会社から独立しており、また、監査人としてのその他の倫理上の責任を果たしている。当監査法人は、意見表明の基礎となる十分かつ適切な監査証拠を入手したと判断している。

監査上の主要な検討事項

監査上の主要な検討事項とは、当連結会計年度の連結財務諸表の監査において、監査人が職業的専門家として特に重要であると判断した事項である。監査上の主要な検討事項は、連結財務諸表全体に対する監査の実施過程及び監査意見の形成において対応した事項であり、当監査法人は、当該事項に対して個別に意見を表明するものではない。

有形固定資産及び無形固定資産の減損	
監査上の主要な検討事項の内容及び決定理由	監査上の対応
<p>会社及び連結子会社は、物流事業及び不動産事業を中核として事業運営を行っており、2023年3月31日現在、連結貸借対照表上、有形固定資産及び無形固定資産を総額51,261百万円計上し、総資産の44%を占めている。</p> <p>注記事項（重要な会計上の見積り）に記載されており、会社及び連結子会社は、時価下落や収益性低下等により減損の兆候が認められる資産又は資産グループについて、資産又は資産グループから得られる割引前将来キャッシュ・フローの総額が帳簿価額を下回る場合に減損損失を認識する。減損損失の認識が必要と判定された資産又は資産グループについては、回収可能価額が帳簿価額を下回る場合に帳簿価額を回収可能価額まで減額し、減少額を減損損失とする。</p> <p>注記事項（連結損益計算書関係）に記載されているとおり、会社は、当連結会計年度において、一部の資産又は資産グループについて、営業活動による収益性の低下が認められ、割引前将来キャッシュ・フローの総額が帳簿価額を下回り、回収可能価額（正味売却価額）が帳簿価額を下回ったことから、減損損失を406百万円計上している。</p> <p>将来キャッシュ・フローは、取締役会により承認された予算と過去の実績及び企業物流動向を考慮し、資産又は資産グループの主要な資産の経済的残存使用年数にわたり見積っており、将来キャッシュ・フローの算出に用いた重要な仮定は将来の営業収益の予測に用いる成長率としている。</p> <p>営業収益の予測は、将来の経済環境の変化等により影響を受ける可能性があり、結果として将来キャッシュ・フローが減少した場合、翌連結会計年度の連結財務諸表に影響を及ぼす可能性がある。</p> <p>減損損失の測定において、回収可能価額は正味売却価額と使用価値のいずれか高い方の金額となるが、減損損失の大半を占める神戸市東灘区の物流施設に係る資産グループの回収可能価額は主に専門的な知識及び経験を必要とする不動産鑑定評価に基づく「正味売却価額」を用いている。</p> <p>以上から、固定資産の減損に係る会計基準等の適用には見積りの不確実性を伴い経営者による判断を必要とすることから、当監査法人は当該事項を監査上の主要な検討事項と判断した。</p>	<p>当監査法人は、固定資産の減損に係る会計基準等の適用の検討において、主として以下の監査手続を実施した。</p> <ul style="list-style-type: none"> 減損の兆候を網羅的に把握していることを確かめるため、関連資料の正確性及び資料間の整合性を検討した。 減損の認識の判定に用いる将来キャッシュ・フローについて、取締役会によって承認された予算との整合性を検討した。 将来キャッシュ・フローの見積期間について、主要な資産の経済的残存使用年数と比較した。 経営者の見積りプロセスの有効性を評価するために、過年度における予算とその後の実績を比較した。 予算及び重要な仮定である成長率を評価するため、過去実績からの趨勢分析を実施するとともに、企業物流動向に関する外部機関によるレポートを参照し、市場の趨勢との整合性を検討した。 神戸市東灘区の物流施設に係る資産グループの正味売却価額として用いられた外部専門家による不動産鑑定評価書については、経営者が利用する専門家の適性、能力及び客観性を評価した。また、当該不動産鑑定評価書を読覧し、鑑定評価額算定の前提、採用した鑑定評価手法、評価額決定に至る判断過程を把握するとともに、利用された不動産取引事例と外部機関が公表しているデータを比較した。さらに、不動産鑑定評価時点から当連結会計年度末までの間の重要な事業環境の変化の有無及びその変化の正味売却価額への影響を検討した。

その他の記載内容

その他の記載内容は、有価証券報告書に含まれる情報のうち、連結財務諸表及び財務諸表並びにこれらの監査報告書以外の情報である。経営者の責任は、その他の記載内容を作成し開示することにある。また、監査役及び監査役会の責任は、その他の記載内容の報告プロセスの整備及び運用における取締役の職務の執行を監視することにある。

当監査法人の連結財務諸表に対する監査意見の対象にはその他の記載内容は含まれておらず、当監査法人はその他の記載内容に対して意見を表明するものではない。

連結財務諸表監査における当監査法人の責任は、その他の記載内容を通読し、通読の過程において、その他の記載内容と連結財務諸表又は当監査法人が監査の過程で得た知識との間に重要な相違があるかどうか検討すること、また、そのような重要な相違以外にその他の記載内容に重要な誤りの兆候があるかどうか注意を払うことにある。

当監査法人は、実施した作業に基づき、その他の記載内容に重要な誤りがあると判断した場合には、その事実を報告することが求められている。

その他の記載内容に関して、当監査法人が報告すべき事項はない。

連結財務諸表に対する経営者並びに監査役及び監査役会の責任

経営者の責任は、我が国において一般に公正妥当と認められる企業会計の基準に準拠して連結財務諸表を作成し適正に表示することにある。これには、不正又は誤謬による重要な虚偽表示のない連結財務諸表を作成し適正に表示するために経営者が必要と判断した内部統制を整備及び運用することが含まれる。

連結財務諸表を作成するに当たり、経営者は、継続企業の前提に基づき連結財務諸表を作成することが適切であるかどうかを評価し、我が国において一般に公正妥当と認められる企業会計の基準に基づいて継続企業に関する事項を開示する必要がある場合には当該事項を開示する責任がある。

監査役及び監査役会の責任は、財務報告プロセスの整備及び運用における取締役の職務の執行を監視することにある。

連結財務諸表監査における監査人の責任

監査人の責任は、監査人が実施した監査に基づいて、全体としての連結財務諸表に不正又は誤謬による重要な虚偽表示がないかどうかについて合理的な保証を得て、監査報告書において独立の立場から連結財務諸表に対する意見を表明することにある。虚偽表示は、不正又は誤謬により発生する可能性があり、個別に又は集計すると、連結財務諸表の利用者の意思決定に影響を与えると合理的に見込まれる場合に、重要性があると判断される。

監査人は、我が国において一般に公正妥当と認められる監査の基準に従って、監査の過程を通じて、職業的専門家としての判断を行い、職業的懐疑心を保持して以下を実施する。

- ・ 不正又は誤謬による重要な虚偽表示リスクを識別し、評価する。また、重要な虚偽表示リスクに対応した監査手続を立案し、実施する。監査手続の選択及び適用は監査人の判断による。さらに、意見表明の基礎となる十分かつ適切な監査証拠を入手する。
- ・ 連結財務諸表監査の目的は、内部統制の有効性について意見表明するためのものではないが、監査人は、リスク評価の実施に際して、状況に応じた適切な監査手続を立案するために、監査に関連する内部統制を検討する。
- ・ 経営者が採用した会計方針及びその適用方法の適切性、並びに経営者によって行われた会計上の見積りの合理性及び関連する注記事項の妥当性を評価する。
- ・ 経営者が継続企業を前提として連結財務諸表を作成することが適切であるかどうか、また、入手した監査証拠に基づき、継続企業の前提に重要な疑義を生じさせるような事象又は状況に関して重要な不確実性が認められるかどうか結論付ける。継続企業の前提に関する重要な不確実性が認められる場合は、監査報告書において連結財務諸表の注記事項に注意を喚起すること、又は重要な不確実性に関する連結財務諸表の注記事項が適切でない場合は、連結財務諸表に対して除外事項付意見を表明することが求められている。監査人の結論は、監査報告書日までに入手した監査証拠に基づいているが、将来の事象や状況により、企業は継続企業として存続できなくなる可能性がある。
- ・ 連結財務諸表の表示及び注記事項が、我が国において一般に公正妥当と認められる企業会計の基準に準拠しているかどうかとともに、関連する注記事項を含めた連結財務諸表の表示、構成及び内容、並びに連結財務諸表が基礎となる取引や会計事象を適正に表示しているかどうかを評価する。
- ・ 連結財務諸表に対する意見を表明するために、会社及び連結子会社の財務情報に関する十分かつ適切な監査証拠を入手する。監査人は、連結財務諸表の監査に関する指示、監督及び実施に関して責任がある。監査人は、単独で監査意見に対して責任を負う。

監査人は、監査役及び監査役会に対して、計画した監査の範囲とその実施時期、監査の実施過程で識別した内部統制の重要な不備を含む監査上の重要な発見事項、及び監査の基準で求められているその他の事項について報告を行う。

監査人は、監査役及び監査役会に対して、独立性についての我が国における職業倫理に関する規定を遵守したこと、並びに監査人の独立性に影響を与えると合理的に考えられる事項、及び阻害要因を除去又は軽減するためにセーフガードを講じている場合はその内容について報告を行う。

監査人は、監査役及び監査役会と協議した事項のうち、当連結会計年度の連結財務諸表の監査で特に重要であると判断した事項を監査上の主要な検討事項と決定し、監査報告書において記載する。ただし、法令等により当該事項の公表が禁止されている場合や、極めて限定的ではあるが、監査報告書において報告することにより生じる不利益が公共の利益を上回ると合理的に見込まれるため、監査人が報告すべきでないと判断した場合は、当該事項を記載しない。

< 内部統制監査 >

監査意見

当監査法人は、金融商品取引法第193条の2第2項の規定に基づく監査証明を行うため、澁澤倉庫株式会社の2023年3月31日現在の内部統制報告書について監査を行った。

当監査法人は、澁澤倉庫株式会社が2023年3月31日現在の財務報告に係る内部統制は有効であると表示した上記の内部統制報告書が、我が国において一般に公正妥当と認められる財務報告に係る内部統制の評価の基準に準拠して、財務報告に係る内部統制の評価結果について、全ての重要な点において適正に表示しているものと認める。

監査意見の根拠

当監査法人は、我が国において一般に公正妥当と認められる財務報告に係る内部統制の監査の基準に準拠して内部統制監査を行った。財務報告に係る内部統制の監査の基準における当監査法人の責任は、「内部統制監査における監査人の責任」に記載されている。当監査法人は、我が国における職業倫理に関する規定に従って、会社及び連結子会社から独立し

ており、また、監査人としてのその他の倫理上の責任を果たしている。当監査法人は、意見表明の基礎となる十分かつ適切な監査証拠を入手したと判断している。

内部統制報告書に対する経営者並びに監査役及び監査役会の責任

経営者の責任は、財務報告に係る内部統制を整備及び運用し、我が国において一般に公正妥当と認められる財務報告に係る内部統制の評価の基準に準拠して内部統制報告書を作成し適正に表示することにある。

監査役及び監査役会の責任は、財務報告に係る内部統制の整備及び運用状況を監視、検証することにある。

なお、財務報告に係る内部統制により財務報告の虚偽の記載を完全には防止又は発見することができない可能性がある。

内部統制監査における監査人の責任

監査人の責任は、監査人が実施した内部統制監査に基づいて、内部統制報告書に重要な虚偽表示がないかどうかについて合理的な保証を得て、内部統制監査報告書において独立の立場から内部統制報告書に対する意見を表明することにある。

監査人は、我が国において一般に公正妥当と認められる財務報告に係る内部統制の監査の基準に従って、監査の過程を通じて、職業的専門家としての判断を行い、職業的懐疑心を保持して以下を実施する。

- ・ 内部統制報告書における財務報告に係る内部統制の評価結果について監査証拠を入手するための監査手続を実施する。内部統制監査の監査手続は、監査人の判断により、財務報告の信頼性に及ぼす影響の重要性に基づいて選択及び適用される。
- ・ 財務報告に係る内部統制の評価範囲、評価手続及び評価結果について経営者が行った記載を含め、全体としての内部統制報告書の表示を検討する。
- ・ 内部統制報告書における財務報告に係る内部統制の評価結果に関する十分かつ適切な監査証拠を入手する。監査人は、内部統制報告書の監査に関する指示、監督及び実施に関して責任がある。監査人は、単独で監査意見に対して責任を負う。

監査人は、監査役及び監査役会に対して、計画した内部統制監査の範囲とその実施時期、内部統制監査の実施結果、識別した内部統制の開示すべき重要な不備、その是正結果、及び内部統制の監査の基準で求められているその他の事項について報告を行う。

監査人は、監査役及び監査役会に対して、独立性についての我が国における職業倫理に関する規定を遵守したこと、並びに監査人の独立性に影響を与えると合理的に考えられる事項、及び阻害要因を除去又は軽減するためにセーフガードを講じている場合はその内容について報告を行う。

利害関係

会社及び連結子会社と当監査法人又は業務執行社員との間には、公認会計士法の規定により記載すべき利害関係はない。

以 上

(注) 1. 上記は監査報告書の原本に記載された事項を電子化したものであり、その原本は有価証券報告書提出会社が別途保管しております。

2. X B R L データは監査の対象には含まれていません。

独立監査人の監査報告書

2023年 6月29日

澁澤倉庫株式会社

取締役会 御中

EY新日本有限責任監査法人
東京事務所

指定有限責任社員 公認会計士 北澄 和也
業務執行社員

指定有限責任社員 公認会計士 上林 礼子
業務執行社員

監査意見

当監査法人は、金融商品取引法第193条の2第1項の規定に基づく監査証明を行うため、「経理の状況」に掲げられている澁澤倉庫株式会社の2022年4月1日から2023年3月31日までの第176期事業年度の財務諸表、すなわち、貸借対照表、損益計算書、株主資本等変動計算書、重要な会計方針、その他の注記及び附属明細表について監査を行った。

当監査法人は、上記の財務諸表が、我が国において一般に公正妥当と認められる企業会計の基準に準拠して、澁澤倉庫株式会社の2023年3月31日現在の財政状態及び同日をもって終了する事業年度の経営成績を、全ての重要な点において適正に表示しているものと認める。

監査意見の根拠

当監査法人は、我が国において一般に公正妥当と認められる監査の基準に準拠して監査を行った。監査の基準における当監査法人の責任は、「財務諸表監査における監査人の責任」に記載されている。当監査法人は、我が国における職業倫理に関する規定に従って、会社から独立しており、また、監査人としてのその他の倫理上の責任を果たしている。当監査法人は、意見表明の基礎となる十分かつ適切な監査証拠を入手したと判断している。

監査上の主要な検討事項

監査上の主要な検討事項とは、当事業年度の財務諸表の監査において、監査人が職業的専門家として特に重要であると判断した事項である。監査上の主要な検討事項は、財務諸表全体に対する監査の実施過程及び監査意見の形成において対応した事項であり、当監査法人は、当該事項に対して個別に意見を表明するものではない。

有形固定資産及び無形固定資産の減損

連結財務諸表の監査報告書に記載されている監査上の主要な検討事項（有形固定資産及び無形固定資産の減損）と同一内容であるため、記載を省略している。

その他の記載内容

その他の記載内容は、有価証券報告書に含まれる情報のうち、連結財務諸表及び財務諸表並びにこれらの監査報告書以外の情報である。経営者の責任は、その他の記載内容を作成し開示することにある。また、監査役及び監査役会の責任は、その他の記載内容の報告プロセスの整備及び運用における取締役の職務の執行を監視することにある。

当監査法人の財務諸表に対する監査意見の対象にはその他の記載内容は含まれておらず、当監査法人はその他の記載内容に対して意見を表明するものではない。

財務諸表監査における当監査法人の責任は、その他の記載内容を通読し、通読の過程において、その他の記載内容と財務諸表又は当監査法人が監査の過程で得た知識との間に重要な相違があるかどうかを検討すること、また、そのような重要な相違以外にその他の記載内容に重要な誤りの兆候があるかどうか注意を払うことにある。

当監査法人は、実施した作業に基づき、その他の記載内容に重要な誤りがあると判断した場合には、その事実を報告することが求められている。

その他の記載内容に関して、当監査法人が報告すべき事項はない。

財務諸表に対する経営者並びに監査役及び監査役会の責任

経営者の責任は、我が国において一般に公正妥当と認められる企業会計の基準に準拠して財務諸表を作成し適正に表示することにある。これには、不正又は誤謬による重要な虚偽表示のない財務諸表を作成し適正に表示するために経営者が必要と判断した内部統制を整備及び運用することが含まれる。

財務諸表を作成するに当たり、経営者は、継続企業的前提に基づき財務諸表を作成することが適切であるかどうかを評価し、我が国において一般に公正妥当と認められる企業会計の基準に基づいて継続企業に関する事項を開示する必要がある場合には当該事項を開示する責任がある。

監査役及び監査役会の責任は、財務報告プロセスの整備及び運用における取締役の職務の執行を監視することにある。

財務諸表監査における監査人の責任

監査人の責任は、監査人が実施した監査に基づいて、全体としての財務諸表に不正又は誤謬による重要な虚偽表示がないかどうかについて合理的な保証を得て、監査報告書において独立の立場から財務諸表に対する意見を表明することにある。虚偽表示は、不正又は誤謬により発生する可能性があり、個別に又は集計すると、財務諸表の利用者の意思決定に影響を与えると合理的に見込まれる場合に、重要性があると判断される。

監査人は、我が国において一般に公正妥当と認められる監査の基準に従って、監査の過程を通じて、職業的専門家としての判断を行い、職業的懐疑心を保持して以下を実施する。

- ・ 不正又は誤謬による重要な虚偽表示リスクを識別し、評価する。また、重要な虚偽表示リスクに対応した監査手続を立案し、実施する。監査手続の選択及び適用は監査人の判断による。さらに、意見表明の基礎となる十分かつ適切な監査証拠を入手する。
- ・ 財務諸表監査の目的は、内部統制の有効性について意見表明するためのものではないが、監査人は、リスク評価の実施に際して、状況に応じた適切な監査手続を立案するために、監査に関連する内部統制を検討する。
- ・ 経営者が採用した会計方針及びその適用方法の適切性、並びに経営者によって行われた会計上の見積りの合理性及び関連する注記事項の妥当性を評価する。
- ・ 経営者が継続企業を前提として財務諸表を作成することが適切であるかどうか、また、入手した監査証拠に基づき、継続企業的前提に重要な疑義を生じさせるような事象又は状況に関して重要な不確実性が認められるかどうか結論付ける。継続企業的前提に関する重要な不確実性が認められる場合は、監査報告書において財務諸表の注記事項に注意を喚起すること、又は重要な不確実性に関する財務諸表の注記事項が適切でない場合は、財務諸表に対して除外事項付意見を表明することが求められている。監査人の結論は、監査報告書日までに入手した監査証拠に基づいているが、将来の事象や状況により、企業は継続企業として存続できなくなる可能性がある。
- ・ 財務諸表の表示及び注記事項が、我が国において一般に公正妥当と認められる企業会計の基準に準拠しているかどうかとともに、関連する注記事項を含めた財務諸表の表示、構成及び内容、並びに財務諸表が基礎となる取引や会計事象を適正に表示しているかどうかを評価する。

監査人は、監査役及び監査役会に対して、計画した監査の範囲とその実施時期、監査の実施過程で識別した内部統制の重要な不備を含む監査上の重要な発見事項、及び監査の基準で求められているその他の事項について報告を行う。

監査人は、監査役及び監査役会に対して、独立性についての我が国における職業倫理に関する規定を遵守したこと、並びに監査人の独立性に影響を与えると合理的に考えられる事項、及び阻害要因を除去又は軽減するためにセーフガードを講じている場合はその内容について報告を行う。

監査人は、監査役及び監査役会と協議した事項のうち、当事業年度の財務諸表の監査で特に重要であると判断した事項を監査上の主要な検討事項と決定し、監査報告書において記載する。ただし、法令等により当該事項の公表が禁止されている場合や、極めて限定的ではあるが、監査報告書において報告することにより生じる不利益が公共の利益を上回ると合理的に見込まれるため、監査人が報告すべきでないと判断した場合は、当該事項を記載しない。

利害関係

会社と当監査法人又は業務執行社員との間には、公認会計士法の規定により記載すべき利害関係はない。

以上

(注) 1. 上記は監査報告書の原本に記載された事項を電子化したものであり、その原本は有価証券報告書提出会社が別途保管しております。

2. X B R L データは監査の対象には含まれていません。