

株主の皆さまへ

第170期事業概況

2020年4月1日から2021年3月31日まで



北陸瓦斯株式会社

平素は格別のご理解ご支援を賜り厚く御礼申し上げます。

さて、当社では第170期（2020年4月1日から2021年3月31日まで）の決算を終えましたので、ここに第170期の事業概況をご報告申し上げます。

当期におけるわが国経済は、新型コロナウイルス感染症拡大に伴う社会経済活動の停滞により前期に比べ大幅に下振れしました。政府の各種政策や海外経済の改善などにより、景気持ち直しの動きも期待されておりますが、未だ感染拡大収束の兆しは見えず先行きも極めて不透明なことから、今後も十分に注視していく必要があります。

エネルギー業界におきましては、電力・ガス小売り全面自由化が進展し、これまでのところ、当社グループ（当社および連結子会社）の都市ガス供給区域への新規参入の動きはないものの、業種や地域の垣根を越えた事業者間の競争は今後一層激しさを増していくことが予想されます。また、政府が2050年までに温室効果ガス排出量実質ゼロを目指す「2050年カーボンニュートラル」を宣言したことで、エネルギー業界のみならず社会全体として脱炭素化への意識が高まるなど、当社グループを取り巻く環境も大きく変化しつつあります。

こうした情勢下にありますと、当社グループは総力をあげて都市ガスの普及拡大、保安の確保および将来に向けた事業基盤の強化に取り組んでまいりました。

業績ならびに収支の状況につきましては、3頁以降に記載のとおりであります。当期の期末配当につきましては、財政状態、業績を勘案のうえ、普通株式1株につき80円とさせていただきます。

次に対処すべき課題について申し上げます。

当社グループを取り巻く事業環境は、エネルギー事業者間の競争激化や少子高齢化に伴う人口減少に加え、脱炭素化の進展、新型コロナウイルス感染症の影響拡大など一層厳しさを増しております。

このような状況のなか、当社グループは新潟県内の約45万件のお客さまへの都市ガスの安定供給を事業の根幹としつつ、お客さまのニーズに沿った付加価値の高いサービスを提供していくことで、地域のお客さまに信頼され、選択され続ける企業グループを目指してまいります。

まず、営業面においては、家庭用燃料電池「エネファーム」と「ガス温水暖房システム」の提案強化による都市ガスの普及拡大に加え、「リフォーム事業」にも積極的に取り組んでまいります。

今後の市況環境を踏まえると、地域の人口が減少傾向のなか、お客さま件数の伸び悩みが見込まれますが、新築住宅向けの販売では、ハウスメーカー等に対し都市ガスメリットの訴求と最新ガス設備の提案を強化しガス採用住宅の増加を図ります。

既存住宅向けには、新型コロナウイルス感染症拡大の状況を見極めながら効果的な販売イベントを開催するとともに、健康で快適な生活の実現に寄与する「床暖房」をはじめ、ヒートショック対策や衛生面でも有効な「浴室暖房乾燥機」、昨年割引料金プランを新設した「衣類乾燥機」等の提案強化に取り組み、ガス販売量の増加につなげてまいります。

また、家庭用・業務用ともに、他熱源利用のお客さまへの都市ガス化提案をさらに強化し、新規需要の獲得を図ります。

保安強化の面では、お客さまに安心してガスをご使用いただくため、「Siセンサーコンロ」をはじめとした安全型ガス機器の普及促進や、「都市ガス警報器」・「住宅用火災警報器」のPR強化を図るとともに、経年ガス管の取替を継続的かつ積極的に推進してまいります。災害対策としては、ポリエチレン管の敷設をはじめとする供給設備の耐震化および遠隔監視システムの機能強化などを図るとともに、日々巧妙化・高度化するサイバー攻撃に対応するよう各種セキュリティ対策や部門横断的な対応訓練を実施してまいります。

業務全般の合理化・効率化に資する取り組みとしては、RPA（Robotic Process Automation）をはじめとするICT（情報通信技術）の積極的な活用により労働生産性の向上に取り組むとともに、今後も新たな技術を活用することで、様々な形でDX（デジタルトランスフォーメーション）に取り組んでまいります。

加えて、当社グループとして持続的な成長を遂げるため、事業環境の変化に即応しつつ、中長期的な課題に対してグループ一丸となって引き続き取り組むとともに、SDGs（持続可能な開発目標）の達成に向けて、ガス事業を通じたエネルギー分野での社会貢献を目指し取り組んでまいります。

なお、当社、JFEエンジニアリング株式会社、株式会社INPEXの3社による共同事業体は、妙高市からガス事業譲渡及び上下水道事業包括的民間委託の優先交渉権者に選ばれ、妙高市を含む4者で基本協定書を締結しました。今後、2021年8月の新会社設立、2022年4月の事業開始に向けて、妙高市との詳細協議を進めてまいります。

株主の皆さまにおかれましては、今後とも格別のご支援を賜りますようお願い申し上げます。

2021年6月

取締役社長

敦 井 一 友



<売上高および収支の状況>

当期の売上高は、見附市のガス事業譲受けや冬場の低気温によるガス販売量の増加があったものの、原料費調整に伴うガス料金単価の引き下げのほか、新型コロナウイルス感染症拡大の影響による業務用を中心としたガス需要の減少もあり、前期比6.2%減の483億33百万円となりました。

営業費用につきましては、見附市のガス事業譲受けに伴う減価償却費等の増加があったものの、LNG価格の下落により原料費が減少したことに加え、経営全般にわたり経費の削減に努めたことなどから、前期比7.8%減の460億92百万円となりました。

その結果、営業利益は前期比42.1%増の22億40百万円、営業外収益および営業外費用を加えた経常利益は前期比38.7%増の25億9百万円、親会社株主に帰属する当期純利益は前期比38.3%増の16億8百万円となりました。

事業別（セグメント別）の概況は次のとおりであります。

なお、事業別の売上高およびセグメント利益には、事業間の内部取引に係る金額を含んでおります。

<都市ガス>

当期末のお客さま件数は、2020年4月に見附市のガス事業を譲受けたことから、前期末に比べ3.1%増の455,244件となりました。

ガス販売量につきましては、新型コロナウイルス感染症拡大の影響により業務用を中心とした需要は減少したものの、見附市のガス事業を譲受けしたことや暖冬だった前期に比べて冬場の気温が低く推移したことにより給湯・空調用需要が増加したことから、前期比1.9%増の445,054千 m^3 となりました。

都市ガス事業（付随する受注工事および器具販売を含む）の売上高は、原料費調整に伴うガス料金単価の引き下げがあったことから前期比7.2%減の441億44百万円、一方、セグメント利益はガス販売量が増加したことにより前期比55.5%増の17億53百万円となりました。

（注）ガス販売量は1 m^3 当たり45メガジュール換算で表示しております。

<その他>

その他の事業の売上高は前期比1.9%増の79億42百万円、セグメント利益は前期比8.8%増の5億20百万円となりました。

売上高

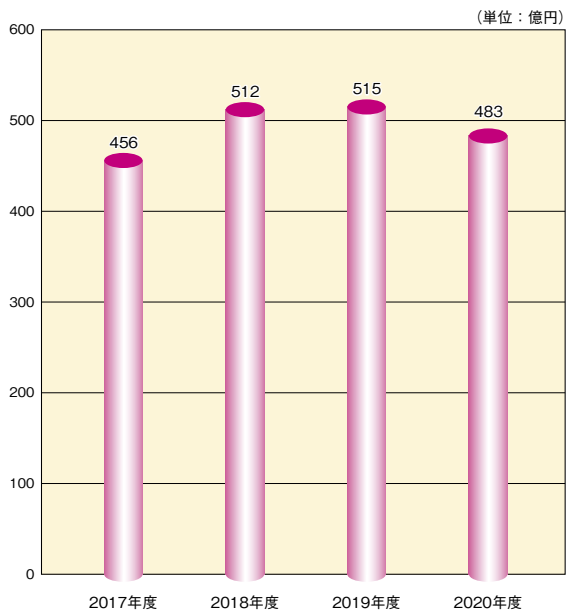

親会社株主に帰属する当期純利益

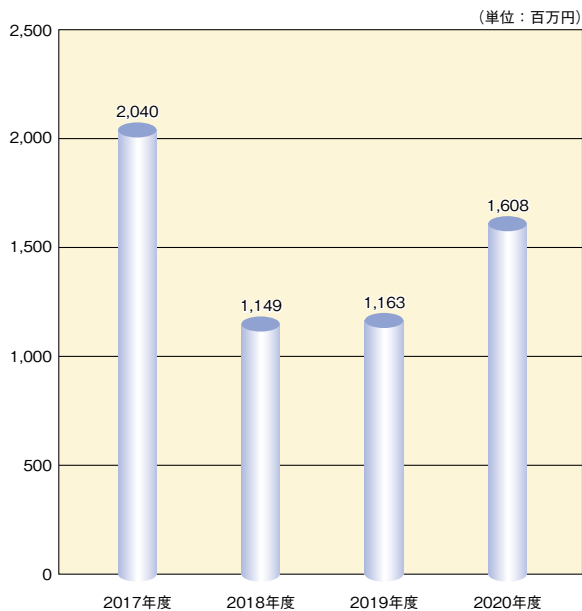

お客さま件数

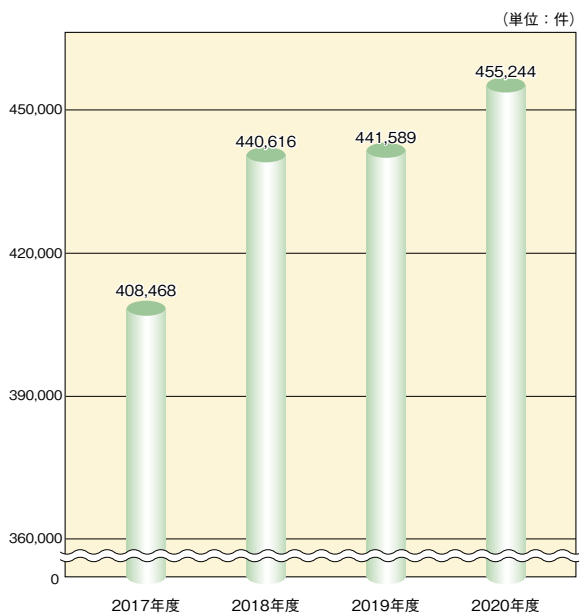

ガス販売量

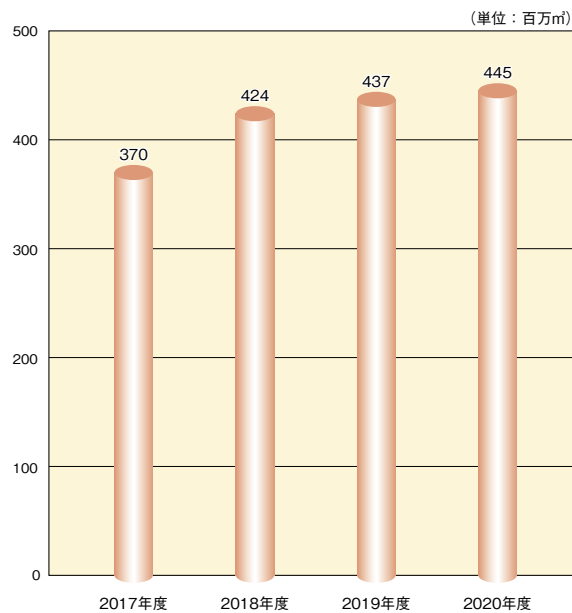

(注) 1 m³当たり45.0メガジュールに換算して表示しております。

(注) 2021年5月20日付「過年度の連結財務諸表等に関する誤謬の判明について」にて公表いたしましたとおり、当連結会計年度において過年度の決算訂正を行っております。上記各数値は決算訂正後の数値であります。

連結計算書類

連結貸借対照表

資産の部	当期末 (2021.3.31)	前期末 (2020.3.31)
固 定 資 産	50,718	49,015
有 形 固 定 資 産	41,879	41,076
製 造 設 備	4,098	4,231
供 給 設 備	34,561	33,774
業 務 設 備	1,815	1,894
そ の 他 の 設 備	884	902
建 設 仮 勘 定	520	273
無 形 固 定 資 産	3,211	2,221
の れ ん	2,412	1,243
その他無形固定資産	798	977
投資その他の資産	5,627	5,716
投資有価証券	2,137	1,804
繰延税金資産	1,443	1,258
そ の 他 投 資	2,053	2,661
貸倒引当金	△ 6	△ 7
流 動 資 産	11,176	11,190
現金及び預金	6,230	6,270
受取手形及び売掛金	4,090	3,934
有 価 証 券	100	140
そ の 他 流 動 資 産	762	853
貸倒引当金	△ 6	△ 7
資 産 合 計	61,895	60,206

(単位：百万円)

負債の部	当期末 (2021.3.31)	前期末 (2020.3.31)
固 定 負 債	3,052	2,783
長 期 借 入 金	661	153
役員退職慰労引当金	131	149
ガスホルダー修繕引当金	1,180	1,064
器具保証引当金	299	246
退職給付に係る負債	314	687
そ の 他 固 定 負 債	465	483
流 動 負 債	8,570	9,170
1年以内に期限到来の固定負債	692	924
支払手形及び買掛金	2,565	2,878
未 払 法 人 税 等	665	504
そ の 他 流 動 負 債	4,647	4,863
負 債 合 計	11,622	11,953
純資産の部	当期末 (2021.3.31)	前期末 (2020.3.31)
株 主 資 本	46,303	45,078
資 本 金	2,400	2,400
資 本 剰 余 金	21	21
利 益 剰 余 金	43,900	42,676
自 己 株 式	△ 18	△ 18
そ の 他 の 包 括 利 益 累 計 額	802	83
その他有価証券評価差額金	955	634
退職給付に係る調整累計額	△ 153	△ 550
非 支 配 株 主 持 分	3,166	3,089
純 資 産 合 計	50,272	48,252
負 債 純 資 産 合 計	61,895	60,206

- (注) 1. 記載金額は百万円未満を切り捨てて表示しております。
 2. 2021年5月20日付「過年度の連結財務諸表等に関する誤謬の判明について」にて公表いたしましたとおり、当連結会計年度において過年度の決算訂正を行っております。上記各数値は決算訂正後の数値であります。

■連結損益計算書

費用	当期 (2020.4~2021.3)	前期 (2019.4~2020.3)
売上原価	26,171	30,304
(売上総利益)	(22,161)	(21,249)
供給販売費及び一般管理費	19,921	19,673
供給販売費	17,380	17,155
一般管理費	2,540	2,517
(営業利益)	(2,240)	(1,576)
営業外費用	7	9
支払利息	5	4
投資有価証券評価損	1	4
その他	1	0
経常利益	2,509	1,808
税金等調整前当期純利益	2,509	1,808
法人税、住民税及び事業税	753	574
法人税等調整額	52	28
当期純利益	1,703	1,205
非支配株主に帰属する当期純利益	95	42
親会社株主に帰属する当期純利益	1,608	1,163
合計	48,609	51,795

(単位：百万円)

収益	当期 (2020.4~2021.3)	前期 (2019.4~2020.3)
売上高	48,333	51,554
営業外収益	276	241
受取利息	2	3
受取配当金	67	66
導管修理補償料	34	24
受取賃貸料	81	78
その他	90	68
合計	48,609	51,795

(注) 1. 記載金額は百万円未満を切り捨てて表示しております。

2. 2021年5月20日付「過年度の連結財務諸表等に関する誤謬の判明について」にて公表いたしましたとおり、当連結会計年度において過年度の決算訂正を行っております。上記各数値は決算訂正後の数値であります。

■連結子会社（5社）

北陸天然瓦斯興業(株)、北陸ガスエンジニアリング(株)、
北陸ガスリビングサービス(株)、蒲原瓦斯(株)、北栄建設(株)

計算書類

貸借対照表

資産の部	当期末 (2021.3.31)	前期末 (2020.3.31)
固 定 資 産	44,542	41,935
有 形 固 定 資 産	37,874	36,867
製 造 設 備	4,099	4,231
供 給 設 備	32,047	31,103
業 務 設 備	1,218	1,273
附 帯 事 業 設 備	3	4
建 設 仮 勘 定	505	254
無 形 固 定 資 産	3,175	2,179
借 地 権	1	1
鉱 業 権	0	0
の れ ん	2,412	1,243
その他無形固定資産	761	934
投 資 そ の 他 の 資 産	3,492	2,889
投 資 有 価 証 券	2,013	1,585
関 係 会 社 投 資	312	312
出 資 金	0	0
長 期 前 払 費 用	180	196
前 払 年 金 費 用	-	151
繰 延 税 金 資 産	939	596
そ の 他 投 資	53	53
貸 倒 引 当 金	△ 6	△ 7
流 動 資 産	4,669	5,863
現 金 及 び 預 金	1,046	2,168
受 取 手 形	289	183
売 掛 金	2,623	2,786
関 係 会 社 売 掛 金	15	7
未 収 入 金	195	218
製 品	61	65
原 料	20	12
貯 蔵 品	323	327
前 払 費 用	0	0
関 係 会 社 短 期 債 権	35	33
そ の 他 流 動 資 産	63	64
貸 倒 引 当 金	△ 6	△ 6
資 産 合 計	49,211	47,799

(単位：百万円)

負債の部	当期末 (2021.3.31)	前期末 (2020.3.31)
固 定 負 債	2,386	1,558
長 期 借 入 金	600	-
退 職 給 付 引 当 金	32	-
ガ ス ホ ル ダ ー 修 繕 引 当 金	1,062	918
器 具 保 証 引 当 金	312	249
そ の 他 固 定 負 債	379	390
流 動 負 債	7,430	8,111
1年以内に期限到来の固定負債	599	832
買 掛 金	1,997	2,282
未 払 金	1,100	1,406
未 払 費 用	1,513	1,293
未 払 法 人 税 等	517	385
前 受 金	816	825
預 り 金	32	32
関 係 会 社 短 期 債 務	852	1,053
負 債 合 計	9,817	9,670
純資産の部	当期末 (2021.3.31)	前期末 (2020.3.31)
株 主 資 本	38,444	37,497
資 本 金	2,400	2,400
資 本 金	2,400	2,400
資 本 剰 余 金	21	21
資 本 準 備 金	21	21
そ の 他 資 本 剰 余 金	0	-
利 益 剰 余 金	36,041	35,094
利 益 準 備 金	600	600
そ の 他 利 益 剰 余 金	35,441	34,494
固 定 資 産 圧 縮 積 立 金	72	78
別 途 積 立 金	26,100	26,100
繰 越 利 益 剰 余 金	9,268	8,316
自 己 株 式	△ 18	△ 18
自 己 株 式	△ 18	△ 18
評 価 ・ 換 算 差 額 等	950	631
そ の 他 有 価 証 券 評 価 差 額 金	950	631
そ の 他 有 価 証 券 評 価 差 額 金	950	631
純 資 産 合 計	39,394	38,129
負 債 純 資 産 合 計	49,211	47,799

(注) 1. 記載金額は百万円未満を切り捨てて表示しております。

2. 2021年5月20日付「過年度の連結財務諸表等に関する誤謬の判明について」にて公表いたしましたとおり、当事業年度において過年度の決算訂正を行っております。上記各数値は決算訂正後の数値であります。

損益計算書

(単位：百万円)

費用	当期 (2020.4～2021.3)	前期 (2019.4～2020.3)
売上原価	16,958	20,451
期首たな卸高	65	76
当期製品製造原価	8,464	9,866
当期製品仕入高	8,539	10,634
当期製品自家使用高	50	59
期末たな卸高	61	65
(売上総利益)	(19,017)	(17,977)
供給販売費	15,466	15,060
一般管理費	1,851	1,818
(事業利益)	(1,699)	(1,097)
営業雑費用	4,526	4,898
受注工事費用	1,202	1,390
その他営業雑費用	3,323	3,508
附帯事業費用	8	8
(営業利益)	(1,664)	(1,141)
営業外費用	5	6
支払利息	4	3
投資有価証券評価損	1	2
雑支出	0	0
経常利益	1,939	1,391
税引前当期純利益	1,939	1,391
法人税等	559	413
法人税等調整額	50	24
当期純利益	1,329	953
合計	40,756	43,636

収益	当期 (2020.4～2021.3)	前期 (2019.4～2020.3)
ガス事業売上高	35,975	38,429
ガス売上	35,975	38,429
営業雑収益	4,431	4,879
受注工事収益	1,205	1,392
その他営業雑収益	3,225	3,486
附帯事業収益	67	71
営業外収益	281	255
受取利息	0	0
受取配当金	82	79
受取賃貸料	98	94
雑収入	100	82
合計	40,756	43,636

(注) 1. 記載金額は百万円未満を切り捨てて表示しております。

2. 2021年5月20日付「過年度の連結財務諸表等に関する誤謬の判明について」にて公表いたしましたとおり、当事業年度において過年度の決算訂正を行っております。上記各数値は決算訂正後の数値であります。

■妙高市ガス事業譲渡及び上下水道事業包括的民間委託の優先交渉権者の決定について

当社、JFEエンジニアリング株式会社、株式会社INPEXの3社による共同事業体は、3月3日付けで妙高市からガス事業譲渡及び上下水道事業包括的民間委託の優先交渉権者に選ばれ、妙高市を含む4者で基本協定書を締結しました。今後、2021年8月の新会社設立、2022年4月の事業開始に向けて、妙高市との詳細協議を進めてまいります。

新会社は、地元企業の一員として、安心・安全なライフラインをお客さまに提供してまいります。将来的には、ガス事業・上下水道事業にとどまらず、電力小売事業や再生可能エネルギー事業などの新規事業も展開し、より良いユーティリティサービスの提供および地域経済活性化に貢献してまいります。

〈新会社の概要〉

事業内容	ガス事業、上下水道事業
資本金	4.5億円
設立年月	2021年8月（予定）
出資者	JFEエンジニアリング株式会社 51% 北陸ガス株式会社 44% 株式会社INPEX 5%



妙高市ガス事業譲渡及び上下水道事業包括的民間委託に関する基本協定書 締結の様子

■新型コロナウイルス感染症対策費の寄付について ～ガス展売上げの一部を当社供給区域の各自治体へ寄付～

当社は、10月1日から10月31日にかけて開催しました「北陸ガス2020ガス展」の売上げの一部を、新型コロナウイルス感染対策等にお役立ていただくため、当社供給区域の各自治体（新潟市・長岡市・三条市・柏崎市・見附市・加茂市・田上町・刈羽村）へ寄付いたしました。



新潟市へ寄付



長岡市へ寄付



柏崎市へ寄付

■新型エネファーム販売開始

当社は家庭用燃料電池「エネファーム」のさらなる普及拡大を目指し、パナソニック株式会社が製造する新型エネファームの販売^{※1}を2021年5月1日より開始いたしました。

新製品では、株式会社ウェザーニューズより停電リスク予測情報を受信し、自動で停電に備えた発電モードに切り替わる機能や、ガスの停止時に電気ヒーターでお湯をつくる機能などレジリエンス機能が強化されました。さらに2021年中に、スマートフォンアプリでエネファームの操作が可能になるなど利便性もさらに向上する予定です。

当社では、2011年6月にエネファームの発売を開始し10周年を迎えました。優れた環境性・経済性・レジリエンス性をお客さまや住宅メーカーさまからも高く評価していただき、2021年4月までの累計販売台数は2,651台となり、エネファームの稼働によるCO₂削減効果は累計3,840t（約28万本の杉の木が1年間に吸収するCO₂に相当^{※2}）となりました^{※3}。今後も、エネファームの普及を通じて、お客さまの快適な暮らしの実現と地球環境の保全、エネルギーセキュリティの向上に取り組み、持続可能な社会の実現に貢献してまいります。

※1：当社エリア内の一部の地域におきましては、エネファームを取り扱っておりません。

※2：杉の木のCO₂吸収量原単位＝13.9kg-CO₂/年・本（林業白書平成9年より50年杉直径26cm 樹高22m）

※3：CO₂削減効果は、潜熱回収型ガス給湯暖房熱源機+火力発電による電気を使用した場合との比較



■ガス料金等のクレジットカード払いのWEB申し込みサービスの開始について

当社は、2021年1月28日より、ガス料金等^{*}のクレジットカード払いのWEB申し込みサービスを開始いたしました。

これまで、ガス料金等^{*}のクレジットカード払いのお申し込みには「クレジットカード払い申込書」をお取り寄せいただき、必要事項をご記入のうえ郵送等によりご提出いただく必要がありましたが、本サービスの開始により、当社ホームページにてお客さま情報等をご入力いただくことで、クレジットカード払いのお申し込みがいつでも簡単にペーパーレスで可能となりました。

※ガス料金とあわせてご請求する警報器リース料金を含みます。

<クレジットカード払いお申し込みページ>

URL：<https://www.hokurikugas.co.jp/internetreceipt/creditcard/>

ホームページのお手続き・お問い合わせページやトップページのバナー、下記QRコードよりアクセスできます。



トップページバナー

お手続き・お問い合わせページ

家庭用燃料電池

エネファーム

ガ、スマート!

ガスで電気をつくり、
発電時の熱で
お湯をつくります



ポイント ① 光熱費がおトク!

エネファーム導入による
光熱費削減イメージ

購入電力量が
約60%年
ダウン!



※戸建住宅4人家族(120㎡、新築)
当社シミュレーションによる算出

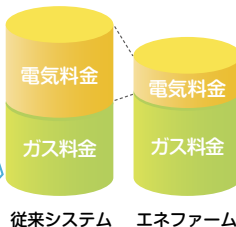

ポイント ② 10年フルメンテナンスサポート!

お客さまにいつまでも快適にエネファームをお使いいただくために万全のアフターサービスをご用意しております。

定期点検

約5年毎に点検や消耗部品
を無償で交換いたします。



修理対応

万が一の故障発生時には
無償で修理対応いたします。

ポイント ③ 停電時も電気とお湯が使えて安心!

停電時にも照明や給湯が使用でき安心です。(500Wまで)
また、テレビ等で情報収集も可能です。



照明 40W
(ダウンライト5個)



テレビ 82W



床暖房



シャワー

※停電時専用コンセントが必要となります。
※停電時の発電には、ガスと水道水の供給が必要です。
※出典：(一財)省エネルギーセンター「省エネ性能カタログ(2017年冬版)」

※2019年に発生した台風15号・19号でもその有用性が実証されました。

※また、ガスが停止した場合でも電気ヒーターでお湯をつくりお風呂や給湯にお使いいただけます。
(水道・系統電力が供給状態であることが必要です)

ポイント ④ 優れた環境性!

年間
約900kgの
CO₂を削減



杉の木約65本の
植林に相当

※杉の木のCO₂吸収量原単位=13.9kg-CO₂/年・本
(林業白書平成9年より50年杉 直径26cm 樹高22m)

乾太くん(ガス衣類乾燥機)で
お洗濯がらくらく♪
ガス衣類乾燥機

お客さま満足度
約99.4%
※リンナイカタログより



ガス衣類乾燥機が選ばれる理由

- 家事を時短化**
 ガスのパワーでスピード乾燥。
 乾燥している間に、もう1回洗濯機を
 回すことができます。
 乾燥時間の比較

乾太くん	5kg	8kg	5kgで約52分	8kgでも約80分
電気ヒートポンプ式 全自動洗濯乾燥機	5kgで約162分			
電気ヒーター式 全自動洗濯乾燥機	5kgで約281分			
- 生乾き臭をカット&ふっくらやわらか**
 ガスならではのパワフル温風で悪臭の
 原因菌を除去。80℃以上の温風で乾燥
 する乾太くんなら、外干しや日光消毒で
 も除去できないニオイを取り除きます。
 もちろん仕上がりがもふっくら。
 ふっくら具合にこれだけの差!

乾太くんなら、 菌の除去率	天日干し から高約18cm	全自動洗濯乾燥機 から高約19cm	乾太くん から高約21.5cm
------------------	------------------	----------------------	--------------------
- 天候問わず1年中活躍**
 雨の日はもちろん、花粉の季節や
 黄砂・PM2.5などの大気汚染が
 気になる日のお洗濯も安心。
- とって経済的**
 5kg1回の乾燥は、たったの40円
 ※一般ガス供給約款 料金表B
 2021年5月の料金で試算

新割引料金プラン
カラッと割

一般ガス供給約款のお客さま	家庭用選択約款のお客さま
10%割引	5%割引

料金プラン内容

新たにガス衣類乾燥機を
 設置されたお客さまは、
 毎月のガス料金を
1年間割引いたします。
 詳細はお問い合わせください。

全口センサー搭載
Siセンサーコンロ

が、スマート!

「Siセンサーコンロ」は全口に安全センサーを
 搭載。安心・安全機能いっぱいの頼れるSiセン
 サーコンロは、ついっかりにもしっかりと対
 応します。グリルでは焼き魚はもちろんお菓子
 づくりまで、お料理がもっと楽しく、美味しく、
 簡単につくれます。また、ビルトインコンロは
 既設のコンロから簡単に取り替えられます。



会社の概要

商号 北陸瓦斯株式会社
設立 1913年6月2日
資本金 24 億円
主要な事業内容 1.都市ガスの製造、供給および販売
2.ガス受注工事の施工
3.ガス機器の販売
ホームページ <http://www.hokurikugas.co.jp>

■事業所

本社 新潟市中央区東大通一丁目2番23号
新潟支社
新潟供給センター 新潟市中央区附船町一丁目4401番地
長岡支社
長岡供給センター 長岡市西神田町二丁目1番地2
三条事務所 三条市北中1番8号
柏崎支社
柏崎供給センター 柏崎市大字藤井2098番地5

■事業所、工場等および供給区域

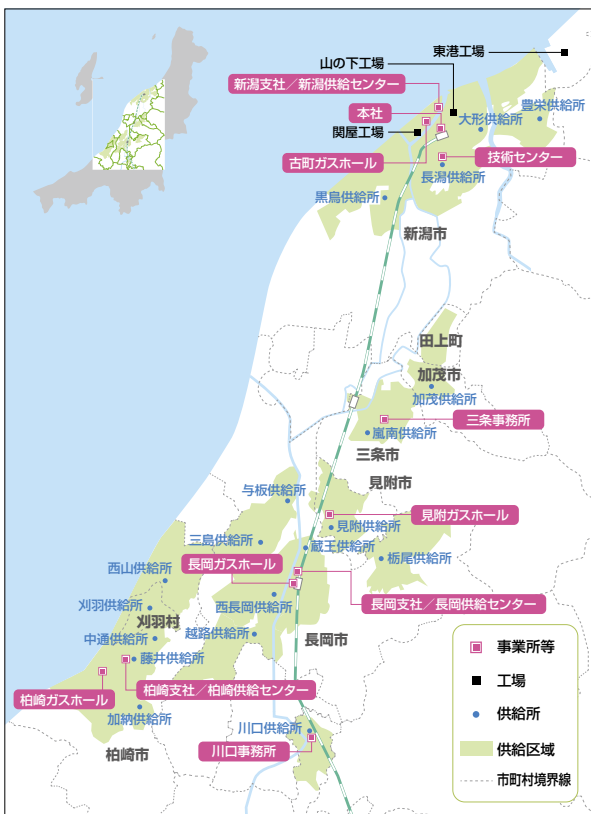

■取締役および監査役

(2021年6月24日現在)

取締役会長	敦井 榮 一
取締役社長	敦井 一 友
常務取締役	津野 徹
常務取締役	高橋 嘉津夫
取締役	清水 崇之
取締役	古俣 祐輔
取締役	小出 清
取締役	高井 聡
取締役	小林 宏一
取締役	並木 富士雄
取締役	鶴巻 克恕
常勤監査役	森 裕之
監査役	西潟 精一
監査役	能勢 正敏

株式の状況 (2021年3月31日現在)

■株主の状況

発行可能株式総数 9,600 千株
 発行済株式の総数 4,800 千株
 株主数 2,247 名

■所有者別株式分布状況

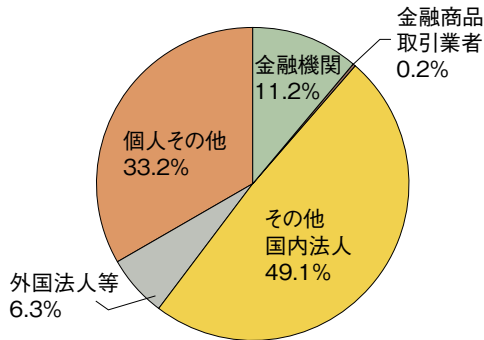

■大株主

株主名	所有株数 (千株)	持株比率 (%)
敦井産業株式会社	530	11.05
公益財団法人北陸瓦斯奨学会	413	8.62
新潟ヒューム管株式会社	261	5.45
公益財団法人敦井奨学会	237	4.95
光通信株式会社	202	4.21
ピーエイチフォーファイナリティロープライズストックファンド (プリンシパルオールセクターサブポートフォリオ)	149	3.11
株式会社第四北越銀行	137	2.85
公益財団法人敦井コレクション	134	2.80
三条信用金庫	118	2.46
株式会社パロマ	104	2.18

(注) 所有株数は千株未満を切り捨てて表示しております。

■株価および出来高の推移

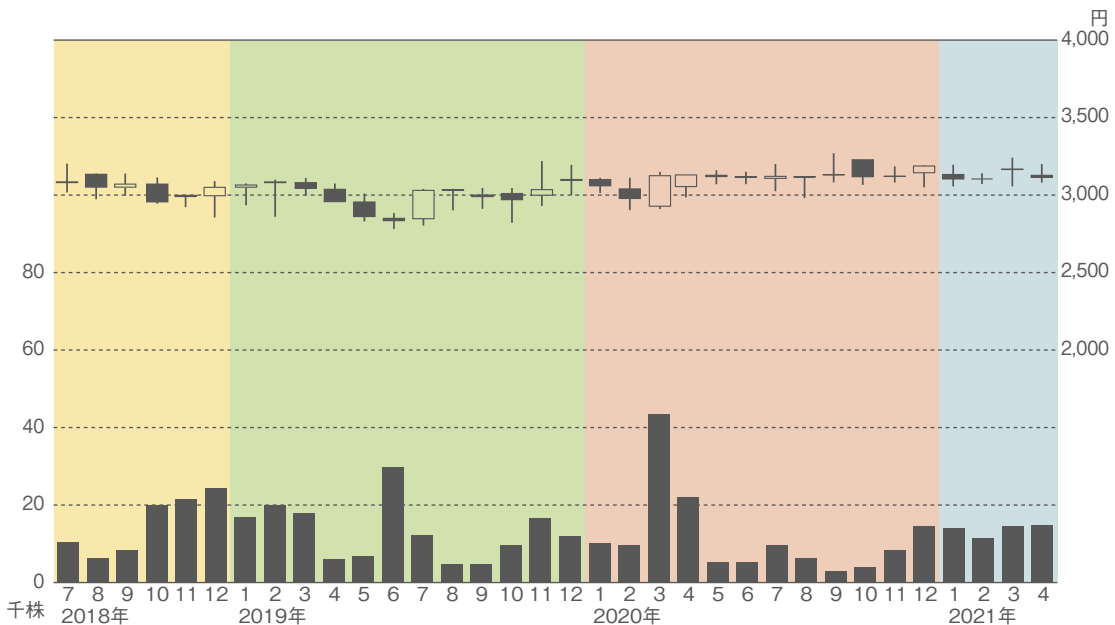

株主メモ

事業年度	毎年4月1日から翌年3月31日まで	
定時株主総会	6月中	
基準日	定時株主総会の議決権 期末配当 中間配当	3月31日 3月31日 9月30日
単元株式数	100株	
株主名簿管理人	東京都中央区八重洲一丁目2番1号 みずほ信託銀行株式会社	

	証券会社等に口座をお持ちの場合	証券会社等に口座をお持ちでない場合 (特別口座の場合)
郵送物送付先	お取引の証券会社等になります。	〒168-8507 東京都杉並区和泉2-8-4 みずほ信託銀行 証券代行部
電話お問合せ先		フリーダイヤル 0120-288-324 (土・日・祝日を除く9:00～17:00)
各種手続お取扱店 (住所変更、株主配当金 受取り方法の変更等)		みずほ信託銀行 本店および全国各支店 みずほ証券 本店、全国各支店および営業所
未払配当金のお支払	みずほ信託銀行およびみずほ銀行の本店および全国各支店 (みずほ証券では取次のみとなります)	
ご 注 意	支払明細発行については、右の「特別口座の場合」の郵便物送付先・電話お問い合わせ先・各種手続お取扱店をご利用ください。	特別口座では、単元未満株式の買取・買増以外の株式売買はできません。証券会社等に口座を開設し、株式の振替手続を行っていただく必要があります。

公告方法

当社のホームページ(<http://www.hokurikugas.co.jp>)に掲載します。

ただし、事故その他やむを得ない事由によって電子公告による公告をすることができない場合は、日本経済新聞に掲載して行います。

上場金融商品取引所	東京証券取引所
証券コード	9537

〈上場株式配当等の支払いに関する通知書について〉

租税特別措置法の規定に基づき、株主様に支払配当金額や源泉徴収税額等を記載した支払通知書をお送りすることとなっております。つきましては、支払通知書の法定要件を満たした配当金計算書を同封しておりますので、2021年の確定申告の添付書類としてご使用ください。

なお、配当金を株式数比例配分方式によりお受け取りの場合、源泉徴収税額の計算は証券会社等にて行われますので、2021年の確定申告の添付書類としてご使用いただける支払通知書につきましては、お取引の証券会社等へご確認ください。

北陸瓦斯株式会社

新潟市中央区東大通一丁目2番23号

TEL 025-245-2211

<http://www.hokurikugas.co.jp>



※この印刷物は、環境に配慮してFSC® 認証林及び適切に管理された森林から作られたFSC® 認証紙と植物油インキを使用しています。



Facebook
北陸ガス公式ページ



北陸ガス フェイスブック 検索

<https://www.facebook.com/hokurikugas/>